

JORNAL ALIANÇA

CIRCULAÇÃO: BOFETE • BOITUVA • CAPELA DO ALTO • CERQUILHO • CESÁRIO LANGE • CONCHAS • GUAREI • IPERÓ • JUMIRIM • LARANJAL PAULISTA • PEREIRAS • PORANGABA • QUADRA • TATUI • TIETÊ • TORRE DE PEDRA

DOMINGO

2,50

www.jornalalianca.com.br

ANO 22 • Nº 818 • CESÁRIO LANGE, 27 DE JANEIRO DE 2019

DESDE 1998

Pássaros embelezam a paisagem de Cesário Lange



O município de Cesário Lange está virando a cidade dos pássaros e aves. São várias espécies encontradas na cidade, e todas na área urbana. Além dos papagaio, rolinha, bem-te-vi, canários e maritacas, da mesma forma existe alguns tucanos espalhados pela cidade.

■ Cidade PÁG. 13

Secretaria Municipal de Educação e Cultura de Cesário Lange divulga a lista pós recurso com a classificação dos Professores Eventuais de Educação Básica I e II para o ano letivo de 2019, conforme Lei 1.601 de 28/09/2017.

■ Editais PÁG. 13

O TEMPO

DOMINGO	SEGUNDA	TERÇA
Sol e aumento de nuvens de manhã. Pancadas de Chuva à tarde e à noite.	Sol e aumento de nuvens de manhã. Pancadas de Chuva à tarde e à noite.	Sol e aumento de nuvens de manhã. Pancadas de Chuva à tarde e à noite.
31 18	32 18	32 18

VEJA NESTA EDIÇÃO...

Prefeitura Municipal de Porangaba cancela desfiles das escolas de Samba no Carnaval

A prefeitura de Porangaba, em reunião no fim da tarde da segunda-feira (22/01), com membros das Escolas de Samba de Porangaba, anunciou que não fará o carnaval de Porangaba com os desfiles das Agremiações. Segundo o Executivo, a administração priorizará reparos na infraestrutura da cidade e da saúde e, portanto, necessitará fazer a economia.

■ Região PÁG. 07

Escolas do Ensino Fundamental da Secretaria de Educação se destacaram no Programa Futuro Cientista



Pelo segundo ano consecutivo os alunos das Escolas de Ensino Fundamental da Secretaria de Educação da Prefeitura de Tatuí se destacaram no Programa Futuro Cientista, fruto de um convênio entre a Prefeitura e a UFSCar (Universidade Federal de São Carlos), campus Sorocaba.

■ REGIÃO PÁG. 06

LUA BELA

MODAS, ACESSÓRIOS E CALÇADOS

GANHE 20% DE DESCONTO! NOSSO PRESENTE DE 2018 PRA VOCÊ

DIGA AS NOSSAS VENDEDORAS QUE LEU ESTE ANUNCIO, VÁLIDO ATÉ 15/02/18

(15) 99794-4178 @SIGALUBELA
RUA 4 DE JUNHO, 183 • CENTRO • PORANGABA, SP

Santos

Ar Condicionado

INSTALAÇÃO E MANUTENÇÃO
SERVIÇO ESPECIALIZADO

REFRIGERADORES,
CÂMARA FRIA
MÁQUINA DE LAVAR

"Há mais de 30 anos atendendo o seu bem estar"

(15) 99660-4998

Graficell
www.graficell.com.br

ETIQUETAS
BANNERS
FAIXAS
ADESIVOS
PLACAS
FACHADAS

Comunicação Visual

(15) 99790-1590 / 3246-1132

ASSINE JÁ!

JORNAL ALIANÇA

Receba as notícias em primeira mão no conforto de sua casa!

Faça parte do Clube do Assinante, concorra a prêmios e tenha descontos especiais em clínicas médicas, laboratórios, centros de estética, cinema e muito mais!

CLUBE DO ASSINANTE (15) 3246-3700

STUDIO 104,9

o rádio da cidade FM

(15) 3246-3078

Veja nesta edição...

Índice

Opinião 02 e 15 ... Cidade 03 ... Região 04, 05, 06 e 07... Variedades 14... Editais 08, 09, 10, 11, 12 e 13... Gente 16

ELÉTRICA GALVÃO

MATERIAIS ELÉTRICOS E HIDRÁULICOS

Padrões Elétricos com fornecimento de A.R.T. Fios, Cabos, Bombas d'água, Painéis de Comando e Materiais Elétricos em Geral.

AGORA TAMBÉM COM REDE PRIMÁRIAS A TODOS OS PROJETOS JUNTO A ELEKTRO, INCLUINDO INSTALAÇÃO DE TRANSFORMADORES, CONDOMÍNIOS E LOTEAMENTOS.

INSTALAMOS PADRÕES ELÉTRICOS PARA INDÚSTRIAS, COMÉRCIOS E RESIDÊNCIAS COM FORNECIMENTO DE A.R.T.

TEL.: (15) 3246-3111

PLANTÃO 24 HORAS

RUA DO COMÉRCIO, 718 - CENTRO - CESÁRIO LANGE - SP



Humorista Dedé esteve no Circo Miller em Cesário Lange

Ex-integrante dos Trapalhões Dedé Santana se apresentou em Cesário Lange (SP) na noite da quinta-feira (25), no Circo Miller, localizado na Avenida três de maio.

Os ingressos adquiridos na bilheteria do circo custaram adulto R\$15,00, Criança R\$10,00. O show de humor começou às 20h30.

Manfried Sant'Anna, mais conhecido como Dedé Santana e bem conhecido no

meio artístico por ter integrado o grupo humorístico "Os Trapalhões", ao lado de Mussum, Didi e Zacarias e de outros artistas da Rede Globo.

Dedé Santana nasceu no dia 29 de abril de 1936 na cidade de Niterói no Rio de Janeiro e é de uma família de ciganos e artistas de circo. Desde pequeno Dedé aprendeu tudo sobre a vida do circo tornando-se equilibrista, malabarista, palhaço, trapezista e muitos outros papéis.



Rapidinhas

■ Muito lixo

Com a chegada do período de chuva, um problema fica ainda mais evidente, os bueiros com uma grande quantidade de lixo. Além da cidade ter poucos, muitos dos existentes estão cheios de imundície como garrafas pet, embalagens, maço de cigarro e muito mais sujeira por todo o redor. Por mais que as meninas da limpeza varrem todos os dias a nossa cidade para que fique mais limpa, alguns moradores só pensam em sujar as ruas depositando lixo fora das lixeiras.

■ Inadequado

Outra coisa que já falamos e lembrando rapidamente, são os terrenos que são usados como descarte de lixo por muitos moradores vizinhos, ou até mesmo quem não mora próximo, mas desloca-se até o local para descartar o seu lixo. Muitos são outros moradores que não respeitam e jogam os materiais em locais impróprios. No local é possível encontrar entulho, portas, animais mortos e muito mais. Além de poluir a paisagem, os descartes incorretamente geram transtorno.

■ Barro e Poeira

Na última edição do Jornal foi comentado sobre as condições da estrada do bairro da Campininha. Muitos moradores estão revoltados com as estradas do local, segundo eles não está nada fácil. Quando não é o barro, tem a poeira. Pois quando chove, fica cheio de buraco e barro para todo lado, outra reclamação é a poeira, que entra nas casas dos moradores. Muitas pessoas não sabem mais o que fazer, visto que está trazendo muito transtorno pelo local.

■ Sofás nas ruas

Ao percorrer alguns bairros do município de Cesário Lange, é possível notar certa quantidade de sofás que são descartados nas ruas ou calçadas. Alguns em bom estado que poderia ser doado para quem necessita, mas, acabam estragando na rua, impedindo a passagem de pedestres e até favorecendo a proliferação da dengue. Infelizmente as calçadas tem sido usada como descarte de lixo. O mais triste é que o problema ocorre com frequência, pois não é difícil esbarrar com sofás em calçadas.

■ Vergonha

Problema já citado pelo jornal aliança e lembrando novamente. Não são só os cães abandonados que fazem sujeira na rua, muitos proprietários acabam soltando os seus cães só para fazerem suas necessidades na rua e ainda ficam esperando eles terminarem o serviço para voltarem para casa. Outro caso são os donos levarem os seus animais para passear e ficar esperando eles fazerem sujeira na rua para depois ir embora, sem limpar a sujeira. Que pouca vergonha!

■ Estradas

Muitas estradas estão sendo recuperadas, mas ainda tem muita gente reclamando dos demais bairros no município de Cesário Lange. Moradores do bairro Araçá reclamam do estado das estradas, pois segundo os moradores, as estradas estão extremamente ruins. Em dias chuvosos estrada fica sem condições de tráfego, ou o simplesmente sair de casa se tornam um desafio. Sem asfalto e com lama, carros, motocicleta não conseguem transitar pela via.

■ Córrego

O que adianta a população do nosso município cobrar tanto pela causa de entupimento e vazamentos de esgoto, se pessoas de alguns bairros não colaboram e jogam sujeira ralo abaixo, muito lixo que vai parar nos córregos e rios. Assim não dá! A sujeira é tanta que parece um depósito de lixo, é muita porquice! A dica é que nenhum lixo seja jogado fora das lixeiras, é uma atitude tão simples que pode salvar o planeta. Mas parece que alguns moradores não entendem ou não deve ter lixeira em casa.

■ Ainda falta

Alguns moradores do Distrito da Fazenda Velha solicitam faixa de pedestre na frente da escola. A falta preocupa muito os pais e os profissionais da educação, pois em alguns locais o fluxo de carros é grande e a sinalização traria mais segurança aos alunos. Muitas vezes existem crianças que atravessam as ruas sozinhas, e por ser criança, muito delas não têm o cuidado de olhar para os lados, como o adulto tem. Com a devida sinalização ofereceria mais segurança a todos.

■ Estradas rurais

Outro bairro que está precisando de melhorias nas estradas é o bairro Monte Alegre. As estradas estão precisando ser recuperadas bem como fazer algumas melhorias e tapamento dos buracos pelo local. A falta de manutenção nas estradas está sendo reclamações feitas por moradores. Como uma boa parte das estradas da cidade estão sendo recuperadas e até mesmo sendo pavimentadas, muitos de outros bairros esperam ansiosos pela sua vez

■ Imundície

Algumas pessoas do nosso município infelizmente possui um péssimo hábito de jogar lixo em lugares impróprios. Nas estradas rurais pode-se encontrar de tudo, desde lixo orgânico, até , brinquedos quebrados. Não podemos culpar a prefeitura, afinal, é a própria população que está aumentando os lixos nas estradas rurais .Realmente tudo isso é uma questão de respeito. As pessoas precisam ter consideração e pensar no risco que estão causando com a quantidade de lixo inapropriado nas vias.

■ Ainda falta 2

Outra reclamação também que foi feita sobre a falta de sinalização, é a ausência de pinturas nas lombadas, no trecho entre o Mavsa e o Bairro Haras do sul. Pois no período da noite o que complica ainda mais a situação. Isso vem deixando motoristas e moradores do local aflitos. Pois só reduz a velocidade quem já conhece o trecho, e quem não conhece mas passa pelo local chega a passar direto. O ruim é que pode acontecer acidentes a qualquer momento.

■ Atenção !

Algumas regiões estão queixando-se das infestações de escorpions. Nossa cidade não houve nenhum registro, porém, vamos ficar atentos ao acúmulo de entulhos, madeiras e restos de materiais de construção, para que esse animal não venha se manifestar em nossa cidade. O fluxo de água no habitat natural também pode fazer com que venham à superfície por meio de redes de esgoto, o que possibilita o contato com as pessoas. Fique atento, pois uma picada pode ser fatal!

Pássaros embelezam a paisagem de Cesário Lange

O município de Cesário Lange está virando a cidade dos pássaros e aves. São várias espécies encontradas na cidade, e todas na área urbana. Além dos papagaio, rolinha, bem-te-vi, canários e maritacas, da mesma forma existe alguns tucanos espalhados pela cidade.

A presença dos pássaros é de grande importância para o meio ambiente. Essas criaturas são verdadeiras obras de arte da natureza, além de embelezar o céu, estão encantando nossa cidade por onde passam.

Sua variedade de cores, hábitos, aparência e canto, bem como as coisas engraçadas que fazem, é fácil se deparar com andorinhas construindo um ninho ou até mesmo alimentando seus filhotes em árvores, o que se torna um passatempo divertido e gratificante para todos que observam.



Alunos retornarão às aulas no dia 1º de Fevereiro

A E. E. "Aristeu Vascellos Leite" comunica a todos que o início do ano letivo iniciará no dia 01/02/2018 nos seguintes horários período da manhã: 07:00 às 12:20, tarde: 13:00 às 18:20 e a noite: 19:00 às 23:00.

O ano letivo terá início para as mais de cinco mil escolas da rede. A programação respeita o mínimo de 200 dias exigido pela Lei de Diretrizes e Bases da Educação Nacional (9394/96).

O documento determina ainda que o encerramento do período de aulas regulares do 1º semestre será no dia 27 de junho. O início do 2º semestre foi definido para 29 de julho,

sendo a volta dos alunos em 31 de julho.

As escolas devem encerrar o ano letivo, no mínimo, dia 16 dezembro. É a partir desses limites que as unidades de ensino, de forma autônoma, organizam o próprio calendário pedagógico e de atividades.

Calendário 2019

- 1º de fevereiro - Início do ano letivo
- 27 de junho - Encerramento do período de aulas regulares do 1º semestre
- 28 de junho - Início das férias escolares
- 31 de julho - Início das aulas do 2º semestre
- 16 de dezembro - Data mínima para fim do ano letivo



Antenas de celulares e as irradiações que causam doenças

Será que as torres de celulares emitem radiações que faz mal à saúde? As torres e antenas de telefonia causam ou não efeitos prejudiciais e afetam até mesmo o meio ambiente?

Em muitas cidades a gente vê torres, pra todo lado. Esses equipamentos emitem um tipo de radiação que os cientistas diziam que era inofensiva. A população em geral sempre tem dúvida se é seguro viver próximo a uma antena de telefonia celular. Pois emitem ondas eletromagnéticas que podem ser nocivas ao bem-estar.

Segundo pesquisas, imóveis e terrenos que ficam a uma distância de até 300 metros destas torres, podem receber a influência negativa de on-

das eletromagnéticas emitidas pelas torres e cabos de alta tensão. Casos como esses podem provocar sérios problemas.

As radiações de torre de celular também têm sido associadas a dores de cabeça, perda de memória, câncer e doenças cardíacas entre outras.

- Potência de radiação das torres (em média)
- Torres de TV - de 1 watt a 50 mil watts
- Torres de FM - de 1 watt a 30 mil watts
- Torres de celular - de 20 mil watts a 50 mil watts
- * As torres são definidas conforme o tamanho da cidade.
- * A distância média mínima de uma torre deve ser o equivalente a um raio de 50 metros.



Justiça Eleitoral convoca todos os eleitores inscritos ou transferidos

JUSTIÇA ELEITORAL
355ª ZONA - CERQUILHO / CESÁRIO LANGE

Todos os eleitores inscritos ou transferidos até a data de 14/09/2015,

QUE AINDA NÃO FIZERAM O CADASTRO BIOMÉTRICO no Município de CESÁRIO LANGE/SP, pertencente à 355ª Zona Eleitoral, estão CONVOCADOS a comparecer no Posto de Atendimento Biométrico Itinerante em Cesário Lange, no período de 04/02/2019 a 29/11/2019, no horário das 12h00 às 18h00, para REVISÃO DO ELEITORADO, procedendo ao agendamento do atendimento pessoalmente naquela unidade - ou comparecendo na sede do Cartório Eleitoral de Cerquilha, agendando o atendimento através do site do TRIBUNAL REGIONAL ELEITORAL DE SÃO PAULO / SERVIÇOS AO ELEITOR / AGENDAR ATENDIMENTO. É obrigatório apresentar, no momento do atendimento, um documento do qual se infira a nacionalidade brasileira e um comprovante de endereço, dentre os abaixo relacionados:

Documentos Pessoais (Lei nº 7.444, art. 5º, § 2º) a) carteira de identidade (RG); b) carteira emitida pelos órgãos criados por lei federal, controladores do exercício profissional; c) certidão de nascimento ou casamento; d) certificado de quitação do serviço militar; e) instrumento público do qual se infira, por direito, ter o eleitor idade mínima de 16 (dezesseis) anos, e do qual constem, também, os demais elementos necessários à sua qualificação; f) carteira nacional de habilitação (CNH), com exceção para os alistados.

Documentos para Comprovação de Residência a) conta de luz, água ou telefone, em nome do eleitor (emitidos

ou expedidos nos 3 meses anteriores ao comparecimento do eleitor ao Cartório); b) envelopes de correspondência ou nota fiscal de entrega de mercadoria em nome do eleitor (emitidos ou expedidos nos 3 meses anteriores ao comparecimento do eleitor ao Cartório); c) contracheque ou cheque bancário em que conste endereço e nome do eleitor; e) contrato de locação em nome do eleitor; f) documento expedido pelo INCRA; g) declaração do proprietário do imóvel de que o eleitor ali reside em razão de locação, comodato ou outras modalidades de cessão da posse, juntamente com um dos documentos acima discriminados em nome do proprietário; h) qualquer outro documento, a critério do Juiz Eleitoral. Obs.: Os documentos comprobatórios de residência poderão ser utilizados pelo cônjuge, filhos, tutelados ou sob guarda e demais descendentes, desde que comprovem essa situação.

Locais de atendimento POSTO DE ATENDIMENTO BIOMÉTRICO ITINERANTE EM CESÁRIO LANGE Rua do Comércio, 691 (Prédio do Fórum), Centro, Cesário Lange/SP

Atendimento de segunda a sexta-feira, das 12h00 às 18h00

CARTÓRIO DA 355ª ZONA ELEITORAL - CERQUILHO/SP Rua Nossa Senhora Aparecida, nº 167, Centro, Cerquilha/SP Atendimento de segunda a sexta-feira, das 12h00 às 18h00 Telefone: 15 3284-5458. O não atendimento à presente convocação implicará no CANCELAMENTO DA INSCRIÇÃO ELEITORAL, nos autos do Processo Nº 2-76.2019.6.26.0355, desta Zona, após apreciação individual de cada caso pelo Juiz Eleitoral. Observação: a apresentação do título de eleitor é facultativa.



JORNAL ALIANÇA ANUNCIE AQUI!
www.jornalalianca.com.br
(15) 3246-3700
Presente em 16 cidades da região
Rua Pedro Miranda Campos, 882 - Centro - Cesário Lange -SP

Cerquilha

Cartório Eleitoral convoca eleitores cerquilhenses para realizarem o cadastro biométrico

O Cartório Eleitoral de Cerquilha informa que todos os eleitores inscritos ou transferidos até a data de 20 de setembro de 2015, QUE AINDA NÃO FIZERAM O CADASTRO BIOMÉTRICO no Município de CERQUILHO/SP, pertencente à 355ª Zona Eleitoral, estão CONVOCADOS a comparecer no Cartório Eleitoral.

Os eleitores tem o período de 04 de fevereiro a 29 de novembro de 2019, no horário das 12h às 18h, para REVISÃO DO ELEITORADO, realizando o agendamento do atendimento através do site do TRIBUNAL REGIONAL ELEITORAL DE SÃO PAULO > SERVIÇOS AO ELEITOR > AGENDAR ATENDIMENTO: <http://apps.tre-sp.jus.br/AgendaBioOrdinario/publico/index.jsp>

O não atendimento a presente convocação implicará no CANCELAMENTO DA INSCRIÇÃO ELEITORAL, nos autos do Processo Nº 1-91.2019.6.26.0355, desta Zona, após apreciação individual de cada caso pelo Juiz Eleitoral.

É obrigatório apresentar, no momento do atendimento, um documento do qual se infira a nacionalidade

brasileira e um comprovante de endereço, dentre os abaixo relacionados:

Documentos Pessoais (Lei nº 7.444, art. 5º, § 2º)

a) carteira de identidade (RG);
b) carteira emitida pelos órgãos criados por lei federal, controladores do exercício profissional;

c) certidão de nascimento ou casamento;

d) certificado de quitação do serviço militar;

e) instrumento público do qual se infira, por direito, ter o eleitor idade mínima de 16 (dezesesseis) anos, e do qual constem, também, os demais elementos necessários à sua qualificação;

f) carteira nacional de habilitação (CNH), com exceção para os alistados.

Documentos para Comprovação de Residência

a) conta de luz, água ou telefone, em nome do eleitor (emitidos ou expedidos nos 3 meses anteriores ao comparecimento do eleitor ao Cartório);

b) envelopes de correspondência ou nota fiscal de entrega de mercadoria em nome do eleitor (emitidos ou expedidos nos 3 meses anteriores ao comparecimento do eleitor ao Cartório);

c) contracheque ou cheque bancário em que conste endereço e



nome do eleitor;
e) contrato de locação em nome do eleitor;

f) documento expedido pelo INCRA;

g) declaração do proprietário do imóvel de que o eleitor ali reside em razão de locação, comodato ou outras modalidades de cessão da posse, juntamente com um dos documentos acima discriminados em nome do proprietário;

h) qualquer outro documento, a critério do Juiz Eleitoral.

Obs.: Os documentos comprobatórios de residência poderão ser utilizados pelo cônjuge, filhos, tutelados ou

sob guarda e demais descendentes, desde que comprovem essa situação.

Local de atendimento

CARTÓRIO DA 355ª ZONA ELEITORAL - CERQUILHO/SP. Rua Nossa Senhora Aparecida, nº 167, Centro, Cerquilha/SP

Atendimento de segunda a sexta-feira, das 12h00 às 18h00. Telefone: (15) 3284-5458

Observação: a apresentação do título de eleitor é facultativa.

Outras informações, entre em contato com o Cartório pelo (15) 3284-5458.

Tatuí

Prefeitura realiza reunião com blocos e grupos para organizar o carnaval 2019

Prefeitura de Tatuí, por meio da Secretaria de Esporte, Cultura, Turismo, Lazer e Juventude, realizou no Centro Cultural, uma reunião com os dirigentes das agremiações tatuianas para alinhar os trabalhos e preparativos do Carnaval 2019 no município.

Estiveram presentes representantes do Cordão Folclórico Tatuense (tradicionalmente conhecido como Cordão dos Bichos de Tatuí), do Bloco do Bonde, do Bloco do Banga (Bangalô), do Bloco do Clube de Campo, do Bloco Unidos da Americana, do Bloco do Vagalume, da Império do Samba, do evento Carnarock Dama de Ferro e do Grupo Elos LGBTI.

O secretário de Cultura e Turismo, Cassiano Sinisgalli, anunciou aos grupos carnavalescos que a programação oficial do evento deste ano será totalmente definida, provavelmente, no início do mês de fevereiro. Ele adiantou que os eventos que já estão pré-definidos são: exposição de fotos de antigos carnavales, ensaios abertos, esquentas na Praça da Matriz, Folia no Céu e o tradicional Pré-Carnaval de Americana, que foi resgatado em 2017 pela atual gestão a pedido dos moradores do bairro.

“No período de 2 a 5 de março a ideia é organizar quatro dias de folia, com duas noites de encontro de blocos, duas noites de baile carnavalesco e duas matinês infantis na Praça da Matriz. Porém, a programação oficial será anunciada em breve com mais detalhes, pois neste momento estamos na fase de coleta das informações necessárias para que os



técnicos da área de Cultura e Turismo da Prefeitura possam estudar a logística necessária e formatar a programação com datas e horários oficiais”, destacou Cassiano. Ele ainda ressaltou que, apesar do Carnaval ser

uma expressão cultural, artística e folclórica do povo, é preciso prezar muito a segurança e a organização dos festejos.

Nesta reunião, também foi distribuída aos blocos uma ficha de inscrição, para

que possam participar do Encontro de Blocos, que deverá ser preenchida e entregue até a próxima sexta-feira (25/01), no Departamento Municipal de Turismo, situado na Praça Marinho Guedes, nº12, Centro.

Tietê

Prefeitura inicia preparativos para o carnaval

A Prefeitura de Tietê já iniciou os preparativos para as festividades do Carnaval 2019, a comissão organizadora já está trabalhando a identidade visual do evento, preparando as atrações e os blocos de rua, já tradicionais no município, iniciaram os ensaios.

O Carnaval continuará sendo de rua, com matinê e desfile de blocos à noite. O Rei Momo e a Rainha serão divulgados em breve.

Tudo está sendo pensado para a família tietense ter momentos de lazer e diversão com segurança e qualidade.



Laranjal Paulista

Prefeito assina PL que institui o fundo municipal da Justiça

Na última quinta-feira, 17 de janeiro de 2019, o Prefeito Alcides de Moura Campos Junior, juntamente com o GMC Faulim, o qual também representava o GCM Pedroso, e os integrantes do Grupo Gestor da JR, Regina e Leandro, assinou o Projeto de Lei que institui o Fundo Municipal da Justiça Restaurativa (FMJR), o qual foi protocolado na Câmara Municipal para apreciação dos vereadores, no dia subsequente.

O referido PL prevê doações de pessoas físicas e jurídicas, de entidades, arrecadação por palestras e/ou

recursos realizados, rendimentos obtidos com aplicações de seu próprio patrimônio, repasses oriundos das transações pecuniárias do TJSP, entre outras receitas eventuais.

Os recursos serão destinados no financiamento de planos, programas, projetos e ações, governamentais ou não governamentais, as quais envolvem as atuações já estabelecidas no programa, perante a análise do Grupo Gestor, através do Núcleo Interinstitucional da Justiça Restaurativa, a fim de estabelecer as diretrizes, prioridades e programas de alocação dos recursos do Fundo.



Coach de Direcionamento
Pessoal e Profissional

Danielle Dellazari

(15) 99607.3745

Danielle Dellazari - Analista Comportamental e Coach

Rua Francisco R. da Silva, 991 - Centro - Cesário Lange - SP

Quadra ■ Entenda o passo a passo do asfalto que esta em andamento em Quadra

Rodovias vicinais no estado de São Paulo, são consideradas rodovias que geralmente, tem pequeno fluxo de veículos de passeio e carga e ligam uma cidade de menor porte, ou algum bairro, a uma rodovia estadual/federal de grande fluxo de veículos de passeio e carga.

Todas as rodovias a serem pavimentadas (ou pode usar asfaltadas) no estado de São Paulo devem seguir rigorosos manuais e normas de projeto do DER-SP (Departamento de Estradas de Rodagem de São Paulo). A primeira etapa (e tão importante quanto a obra em si) para a pavimentação da rodovia é o projeto da mesma. Somente com um projeto poderão ser previstos e calculados todos os detalhes da obra. Um bom projeto executivo evita surpresas e aditivos na obra evitando assim maiores gastos de dinheiro público. O projeto executivo de uma rodovia vicinal consiste em várias etapas, sendo elas divididas em estudos (são estudos que subsidiam o projetista a efetuar os cálculos e dimensionamentos da rodovia) e projetos (basicamente os desenhos e plantas, de todos os detalhes da rodovia).

Estudos - Estudos e Levantamentos Preliminares: Os estudos preliminares consistem na coleta de dados sobre a região, tais como caracterização do tráfego local e do escoamento da produção agrícola, presença de caminhos de circulação e os tipos de ocupação do solo presentes. **Estudos topográficos:** O levantamento topográfico é o ato de localizar e mapear todas as características da superfície de um terreno. Especificamente, o levantamento mede e mostra a forma, configuração, alívio e outras características tridimensionais aplicáveis do solo para criar contornos. Os levantamentos topográficos também podem incluir objetos naturais, como árvores, grandes rochas, bem como características artificiais, como edifícios, muros de contenção, ruas, calçadas, paisagismo e polos de serviço. O mapa gerado pelo levantamento ainda pode incluir informações corretas de linha de limite que muitas vezes são necessárias para contratemplos. **Estudos de tráfego - Pesquisa acerca do tipo de utilização da rodovia proposta, incluindo estimativa do volume e das características do tráfego (quais tipos de veículos a utilizam, principalmente os veículos pesados, que exigem mais do pavimento).** A partir desses dados é definida a largura da pista, velocidade da mesma e a espessura do pavimento (espessura de sub-base, base e capa do pavimento), dado importantíssimo para a durabilidade da rodovia (para ela não estourar rápido). **Estudos geológicos e geotécnicos**

A análise dos materiais disponíveis ao longo e no entorno do traçado deve priorizar o aproveitamento dos materiais existentes. São aceitáveis materiais de menor capacidade de suporte devido às restrições de custos da obra. **Estudos hidrológicos - É estudado os volumes de chuva da região, todos os dados de chuvas existentes são coletados.** A partir desses dados que são calculados todas as obras de drenagem, sendo elas bueiros, bocas-de-lobo, pontes, galerias, meios-fios, etc.



Projetos: A rodovia é composta pelos seguintes projetos:

Geométrico - é a definição do traçado da rodovia, como serão suas curvas, descidas e subidas. Devem ser obedecidos critérios de segurança, de acordo com a velocidade adotada na rodovia. É importante esse projeto, pois com geometria adequada, são evitados acidentes, causados por exemplo, por curvas muito fechadas, ou subidas muito íngremes.

Terraplenagem - ele define a quantidade e forma que deve ser cortada ou aterrada a pista. A partir dele será obtida a quantidade de movimentação de terra, sendo possível saber se é necessário obter mais solo, ou se será usado o da própria pista. Na terraplenagem é definido também a necessidade de se trocar materiais na pista, pois onde existem solos considerados ruins para rodovias, deve ser trocado, para a rodovia não apresentar problemas no futuro.

Pavimentação - a partir dos estudos de tráfego e geotécnicos é definido as espessuras do pavimento, e os tipos de materiais utilizados, sempre com a premissa da obra ser o mais econômica possível, mas que tenha a maior vida útil possível. **Drenagem -** esse projeto consiste em proteger a rodovia das águas das chuvas ou de rios/córregos, ou seja, quando chover as águas que caem direto sobre a pista, serem escoadas o mais rápido possível para fora da mesma, evitar que as águas do lado de fora invadam a pista, tornando-a segura, mesmo em dias de chuva. Aqui se encaixa os projetos das galerias nos 2 córregos que cruzam a pista, que funcionarão como pontes na mesma. **Sinalização -** é a sinalização da rodovia, sejam as linhas horizontais (pintadas no chão), de grande importância para sinalizar ao motorista onde ele pode ultrapassar, aonde pode parar, etc. e a sinalização vertical, que são as placas, e orientam e advertem o motorista. **Orçamento -** a última etapa do projeto tendo posse de todos os estudos e projetos, são levantados todos os quantitativos de material, mão de obra e equipamentos necessários para a execução da obra. Dessa forma chegando-se a um custo para mesma, evitam-se assim surpresas durante a obra e o poder público sabe o valor que deverá gastar na mesma. Atualmente o projeto geral da rodovia vicinal José Mascarenhas de Moraes está nas fases de estudos, foram finalizados os estudos prelimi-



nares, topográfico, geológico, geotécnico e de tráfego. Ou seja, os dados que precisam ser coletados em campo. Está em andamento o estudo hidrológi-

co e os projetos geométrico e de terraplenagem.

É a Prefeitura de Quadra atenta as necessidades e dúvidas de toda população.

Prefeituras de Cesário Lange e Tietê abrem vagas para concursos públicos

As prefeituras de Tietê (SP) e Cesário Lange (SP) estão com inscrições abertas para concursos públicos nas áreas de educação e saúde.

Em Tietê, segundo a prefeitura, as inscrições para a área da educação se encerraram nesta quinta-feira (24).

Há vagas para agente de apoio administrativo escolar, agente de orientação escolar e agente de secretaria. Para concorrer a uma dessas vagas o valor da inscrição é de R\$ 9,80.

Já quem quer atuar como professor também tem vaga para dar aulas de português, matemática, história, geografia, inglês e artes, além de cargo para diretor de escola. Para essas vagas o valor de inscrição é de R\$ 11,80.

Ainda segundo a prefeitura, quem quer ser agente condutor de veículos da saúde, agente de coleta de lixo ou um agente de manutenção de encanamentos pode se inscrever no concurso pagando R\$ 7 reais até o dia 31 de janeiro. Mais informações no site do concurso. Confira as vagas:

Orientador Pedagógico: uma vaga
Professor de Educação Básica I: uma vaga
Professor de Educação Básica II (Habilitação em Arte): uma vaga
Professor de Educação Básica II (Habilitação em Ciências Físicas e Biológicas): uma vaga
Professor de Educação Básica II (Habilitação em Educação Física): uma vaga

Professor de Educação Básica II (Habilitação em Geografia): uma vaga

Professor de Educação Básica II (Habilitação em História): uma vaga

Professor de Educação Básica II (Habilitação em Língua Estrangeira - Inglês): uma vaga

Professor de Educação Básica II (Habilitação em Língua Portuguesa): uma vaga

Professor de Educação Básica II (Habilitação em Matemática): uma vaga

Professor de Educação Básica II - Professor de Educação Especial - Classes Multifuncionais: uma vaga

Agente Condutor de Veículos da Saúde: uma vaga

Agente de Coleta de Lixo Domiciliar e/ou de Reciclagem: uma vaga

Agente de Manutenção de Encanamentos: uma vaga

Em Cesário Lange também tem inscrições abertas na área de educação. São 7 vagas disponíveis e o valor da inscrição, que pode ser feita até o dia 10 de fevereiro, varia entre R\$ 8,40 a R\$ 11,20.

Alguns dos cargos disponíveis são de coordenador pedagógico, instrutor de dança, professor de geografia e de educação física. Confira as vagas:

Auxiliar de Desenvolvimento Infantil: uma vaga

Controle Interno: uma vaga

Coordenador Pedagógico: uma vaga

Instrutor de Artes Cênicas: uma vaga

Instrutor de Dança: uma vaga

Professor de Educação Física: uma vaga

Professor de Geografia: uma vaga



ASSINE JÁ!

JORNAL ALIANÇA

Receba as notícias em primeira mão no conforto de sua casa!

Faça parte do Clube do Assinante, concorra a prêmios e tenha descontos especiais em clínicas médicas, laboratórios, centros de estética, cinema e muito mais!

CLUBE DO ASSINANTE (15) 3246-3700

Tatuí ■

Escolas de Ensino Fundamental da Secretaria de Educação se destacaram no Programa Futuro Cientista

Pelo segundo ano consecutivo os alunos das Escolas de Ensino Fundamental da Secretaria de Educação da Prefeitura de Tatuí se destacaram no Programa Futuro Cientista, fruto de um convênio entre a Prefeitura e a UFSCar (Universidade Federal de São Carlos), campus Sorocaba.

Após participarem de duas fases de avaliações de projetos de pesquisa, nesta semana saiu o resultado classificatório: quatro grupos de alunos tatuianos se destacaram entre 136 grupos avaliados de 8 municípios em que o Programa está presente e participarão do Encontro Regional do Programa Futuro Cientista.

Da EMEF “Prof.ª Ligia Vieira de Camargo Del Fiol” três trabalhos foram selecionados: “Agrotóxicos”, do Grupo Mini Einsteins, formado pelos alunos Jean Rodrigues Coelho, Allane Maciel, Vitor Guilherme Mendes da Silva e Leonardo Nascimento; “Febre Amarela”, do Grupo Combatentes, formado pelos alunos Fernando Miguel Souto Júnior, Rebeca de

Arruda Coritiba, Thalya Naomi Hoshino Camargo e João Vitor Dantas Simão; e “Depressão no Âmbito Escolar”, do Grupo Not Depression Teenager (NDT), formado pelas alunas Ana Cláudia Nogueira de Oliveira, Ana Paula Nogueira de Oliveira, Giovana Trindade e Aline Fátima de Lima. A outra pesquisa classificada foi da EMEF “Prof. Alan Alves de Araújo” sobre a criação e evolução da lâmpada, da aluna Danielle Matos Pereira, que apresentou sozinha o trabalho.

“Além desses quatro grupos que foram selecionados para a final, mais dois grupos merecem destaque. Eles tiveram um bom desempenho na apresentação e, por pouco, não foram selecionados”, acrescenta a coordenadora do Programa “Futuro Cientista” em Tatuí, Andressa Ribeiro Leite. São eles: Grupo Dark Paradise, das alunas Ana Clara Batista, Sabrina de Fátima dos Santos e Ana Caroline Simão de Moura, da EMEF “Prof.ª Maria Helena Machado”, que apresentou um trabalho sobre Depressão



em Adolescentes; e o Grupo Quinteto Cientista, dos alunos Gabrielly Amanda Campos, Gabrielly Vitória Souza da Silva, Nicolas Henry Kusnir, Manuela Leandra de Oliveira e Giselly Fogaça, que pesquisou sobre o Youtube. Durante o processo de desenvolvimento dos projetos os alunos tiveram toda a orientação do supervisor

do Programa Futuro Cientista, Nathan Penha, que realizou visitas constantes nas escolas.

O Encontro Regional de Futuros Cientistas acontecerá no dia 16 de fevereiro, no Campus Sorocaba da UFSCar, com outros 32 melhores clubes de ciências da região, quando serão divulgados os 3 grupos vencedores.

Tietê ■

Secretaria de Segurança e Trânsito registra queda nos índices de roubo

Secretaria de Segurança e Trânsito ao realizar o balanço no trabalho da Guarda Civil Municipal de Tietê, durante o mês de dezembro de 2018, uma queda considerável no número de ocorrências de roubo, caracterizado pelo furto mediante violência ou grave ameaça à pessoa.

Enquanto no mês de dezembro de 2017 foram registrados 5 roubos consumados e um atentado, além de um latrocínio, roubo seguido de morte da vítima, em dezembro de 2018 foram registrados somente 2 roubos.

O Secretário de Segurança e Trânsito, Dr. Olavo Luiz de Oliveira enalteceu o trabalho das rondas preventivas realizadas pela Guarda Civil Municipal, principalmente durante o período em que as casas de comércio ficaram abertas para o período de compras natalinas.

Neste ano já foi utilizada nas rondas uma viatura nova, adquirida com recurso

próprio da Prefeitura.

Já está em posse da GCMT (Guarda Civil Municipal de Tietê) uma caminhonete nova, também adquirida com recursos próprios da Prefeitura, dependendo apenas de adequação de cores e equipamentos oficiais para entrar em uso.

A pasta também salientou que está em andamento concurso público para admissão de novos Guardas Civis.



Cerquilha ■

Oficinas oferecidas pela Estação Cultura

Durante o ano de 2018, a Prefeitura Municipal, através da Estação Cultura, atendeu um total de 320 alunos nas modalidades de canto coral, dança e teatro.

As oficinas têm como objetivo trabalhar a arte para todos desenvolvendo atividades que sejam em horários contrários da escola. Os alunos tiveram o processo de aprendizagem ao longo do ano e se apresentaram no começo

do mês de dezembro. O ano é dividido por um cronograma artístico, onde no primeiro semestre as professoras apresentam trabalhos direcionados às áreas e no segundo semestre trabalham pensando nas apresentações de final de ano.

As oficinas estão no espaço de desenvolver a criatividade das crianças, a habilidade de trabalhar em grupos, propor conversas e

rodas onde cada aluno expõe sua opinião. A partir de cada arte também são trabalhadas a concentração, organização e disciplina.

Além de todos os esforços da equipe da Estação Cultura, alunos e pais, as apresentações de final de ano envolvem diversos outros profissionais que trabalham muito para que tudo ocorra da melhor forma e satisfação para todos, que são: fotógra-

fos, estilistas, maquiadores, designer gráfico, cenógrafos, costureiras, artesãos, uma produção gigante trabalhando cada um em sua função.

Nas apresentações de final de ano, o público troca o ingresso por um quilo de alimento não perecível, que é doado ao Fundo Social de Cerquilha.

A equipe da Estação Cultura deseja um incrível 2019, de muita arte e cultura.



Porangaba ■

Cidade terá Ensino Fundamental para jovens e adultos

Se você sonha em realizar a conclusão do Ensino Fundamental, não perca esta oportunidade!

Estão abertas as inscrições do EJA - Educação de Jovens e adultos. As inscrições devem ser feitas na Secretaria Municipal de Assistência Social - Rua Prof. Antônio Freire de

Souza, 308.

Horário para inscrição: 08:00 às 12:00 e das 13:00 às 17:00 horas.

Os documentos necessários são: RG e CPF ou carteira de habilitação.

O Início das aulas será em março, no período da noite, na Escola Aldo Angelini.

Processo Digital nº: 1005449-63.2018.8.26.0624, Classe - Assunto: Usucapião - Usucapião Ordinária, Requerente: Antonio Carlos Pires e outro, Prioridade Idoso Justiça Gratuita, 3ª Vara Cível, EDITAL DE CITAÇÃO - PRAZO DE 30 DIAS, expedido nos autos da Ação de Usucapião, PROCESSO Nº 1005449-63.2018.8.26.0624, O(A) MM. Juiz(a) de Direito da 3ª Vara Cível, do Foro de Tatuí, Estado de São Paulo, Dr(a). LIGIA CRISTINA BERARDI MACHADO, na forma da Lei, etc. FAZ SABER a(o) Interessados Ausentes, Incertos e não sabidos, réus ausentes, incertos, desconhecidos, eventuais interessados, bem como seus cônjuges e/ou sucessores, que ANTONIO CARLOS PIRES E MARISSA MÓDA PIRES ajuizou(ram) ação de USUCAPIÃO, visando o imóvel usucapiendo localizado na Rua Maria Aparecida Camargo Barros s/n bairro Aleluia - CEP: 18285-000 - município de Cesário Lange/SP, com área delimitada de 864,79 m² (, alegando posse mansa e pacífica no prazo legal. Estando em termos, expede-se o presente edital para citação dos supramencionados para, no prazo de 15 (quinze) dias úteis, a fluir após o prazo de 30 dias. Não sendo contestada a ação, o réu será considerado revel, caso em que será nomeado curador especial. Será o presente edital, por extrato, afixado e publicado na forma da lei. NADA MAIS. Dado e passado nesta cidade de Tatuí, aos 18 de setembro de 2018.

Processo Digital nº: 1005981-37.2018.8.26.0624, Classe - Assunto: Usucapião - Usucapião Ordinária, Requerente: Rogério de Arruda Pires, Vara Única, EDITAL DE CITAÇÃO - PRAZO DE 30 DIAS, expedido nos autos da Ação de Usucapião, PROCESSO Nº 1005981-37.2018.8.26.0624 O(A) MM. Juiz(a) de Direito da Vara Única, do Foro de Cesário Lange, Estado de São Paulo, Dr(a). JOAO GUI-LHERME PONZONI MARCONDES, na forma da Lei, etc. FAZ SABER a terceiros, réus ausentes, incertos, desconhecidos, eventuais interessados, bem como seus cônjuges e/ou sucessores, que Rogério de Arruda Pires ajuizou(ram) ação de USUCAPIÃO, visando o reconhecimento do domínio sobre o imóvel com área de 878,68 metros quadrados localizado na Rua Lázaro Ribeiro da Silva 257, Bairro Aleluia, município de Cesário Lange, alegando posse mansa e pacífica no prazo legal. Estando em termos, expede-se o presente edital para citação dos supramencionados para que, no prazo de 15 (quinze) dias úteis, a fluir após o prazo de 30 dias, contestem a ação, sob pena de presumirem-se aceitos como verdadeiros os fatos articulados pelo autor. Será o presente edital, por extrato, afixado e publicado na forma da lei. NADA MAIS. Dado e passado nesta cidade de Cesário Lange, aos 12 de novembro de 2018.

JORNAL ALIANÇA
www.jornalalianca.com.br

ANUNCIE AQUI!

(15) 3246-3700

Presente em 16 cidades da região

Rua Pedro Miranda Campos, 882 - Centro - Cesário Lange -SP

Porangaba ■ Prefeitura cancela desfiles das Escolas de Samba no Carnaval

A prefeitura de Porangaba, em reunião no fim da tarde da segunda-feira (22/01), com membros das Escolas de Samba de Porangaba, anunciou que não fará o carnaval de Porangaba com os desfiles das Agremiações.

Segundo o Executivo, a administração priorizará reparos na infraestrutura da cidade e da saúde e, portanto, necessitará fazer a economia. O anúncio do cancelamento surpreendeu os membros das Escolas de Samba, principalmente, os da Unidos da Vila, pois a agremiação fez vários eventos durante o ano, escolheu samba enredo, reali-

zava ensaios aos finais de semana e já estava com quase todas as alegorias e fantasias prontas. "Avisar assim, aos 46 minutos do segundo tempo, é uma grande falta de respeito, pois foi um ano inteiro de lutas para entrarmos no Carnaval", disse um membro da Unidos da Vila à reportagem.

Segundo as informações, a prefeitura estuda a possibilidade de realizar um carnaval com praça de alimentação e trio elétrico, algo que não geraria gastos aos cofres públicos, tendo em vista o "aluguel" do espaço para os comerciantes da praça de alimentação.

Fonte (O Cubo Notícias)



Tatuí ■ Estão abertas as inscrições para a 5ª Copa Tatuí de Futsal para menores

A Prefeitura de Tatuí, por meio da Secretaria de Esporte, Cultura, Turismo, Lazer e Juventude, está com inscrições abertas - até o dia 07/02 - para a 5ª Copa Tatuí de Futsal para Menores.

O campeonato, que tem o objetivo de fortalecer e promover o intercâmbio esportivo e social entre os adeptos do Futsal, no caso os jovens e adolescentes de Tatuí e Região, terá inscrições limitadas para seis categorias: Sub 8 (nascidos em 2011 e 2012), Sub 10 (nascidos em 2009 e 2010), Sub 12 (nascidos em 2007 e 2008), Sub 14 (nascidos em 2005 e 2006), Sub 16 (nascidos em 2003 e 2004) e Feminino livre. Poderão participar clubes esportivos e



Fly Drones

Fotos e Filmagens Aéreas

Serviço especializado em fotos e filmagens aéreas de alta resolução (4K). Registramos os mais diversos empreendimentos e negócios, visto por um ângulo privilegiado!

Explore os céus e as vistas de cima de sua cidade!

Somos cadastrados no DECEA (Departamento de Controle do Espaço Aéreo), ANAC (Agência Nacional de Aviação Civil) e ANATEL (Agência Nacional de Telecomunicações). Fazemos nossos vôos somente após as autorizações desses órgãos, respeitando a legislação e o tráfego aéreo.

Institucional

Especializado em fotos e filmagens aéreas de empresas, indústrias, escritórios, fazendas e hotéis.

Setor Imobiliário

Fotos aéreas em 360 graus, filmagens e fotografias de localização e implantação.

Construção Civil

Acompanhamento aéreo para inspeções de obras, monitorando todas as etapas de construção com acesso remoto.

Setor Público

Mapeamento aéreo de expansão urbana e de zonas de risco epidemiológico, registros históricos.

Solicite uma proposta para decolar a sua idéia!

FlyDrones@cesariolange.com.br
15 3246-3537
15 99824-0855 Whatsapp/Cellular

Rua Pedro Miranda Campos, 882
Centro
Cesário Lange - SP

socials, escolas, entidades religiosas, estabelecimento comerciais, industriais, de serviços etc.

Os interessados deverão realizar a inscrição, cuja taxa é de R\$ 60,00 por equipe, no Departamento Municipal de Esporte, situado na Rua Santa Cruz, nº 1210 (antigo prédio do Tiro de Guerra).

O congresso técnico, para definir as chaves da Copa, será no dia 08/02, às 19h, no Centro Cultural, situado na Praça Martinho Guedes, nº 12 (antigo Alvorada Clube), com a presença obrigatória das equipes. Os jogos acontecerão sempre aos sábados, domingos e feriados, nos períodos da manhã e da tarde.

NOTIFICAÇÃO Nº 62/2019

CONTRIBUINTE: TARCÍSIO FRANCISCO FELISARDO

ENDEREÇO: Rua das Orquídeas, s/nº - Lote 22 quadra D - Bairro Passa três a Aleluia - Cesário Lange - SP

PROCESSO: 101/2019

SOLICITO seu comparecimento no prazo máximo de 02 (DOIS) dias a contar desta publicação no departamento de Cadastro e tributos da PREFEITURA MUNICIPAL DE CESÁRIO LANGE para regularização do AINF 05/2019 sob pena de não o fazendo ter os débitos inscritos na dívida ativa municipal.

Cesário Lange 22 de janeiro de 2019

Tietê ■ Prefeitura do Município adere ao Janeiro Roxo

Desde o ano de 2017, o mês de janeiro tem se tornado o período de manifestações do movimento "Janeiro Roxo", que tem como objetivo a conscientização a respeito da hanseníase. Durante o mês, são realizadas diversas campanhas de informação, prevenção e tratamento da doença.

A hanseníase, antigamente conhecida como lepra, é uma doença infecciosa causada por uma bactéria chamada Mycobacterium leprae ou bacilo de Hansen.

A transmissão se dá por meio de convivência muito próxima e prolongada com o doente da forma transmissora, chamada multibacilar, por contato com gotículas de saliva ou secreções do nariz. Tocar a pele do paciente não transmite a hanseníase. Cerca de 90% da população têm defesa contra a doença. O período de incubação (tempo entre a aquisição a doença e da manifestação dos sintomas) varia de seis meses

a cinco anos. A maneira como ela se manifesta varia de acordo com a genética de cada pessoa.

Os sintomas incluem: dores nas articulações, nos pés ou nos olhos; bolhas, erupções, nódulos, pequena saliência, perda de cor, vermelhidão ou úlceras na pele; sensação formigamento, redução na sensação de tato e/ou perda da sensação de temperatura.

O tratamento é gratuito e fornecido pelo Sistema Único de Saúde (SUS). Varia de seis meses nas formas paucibacilares a um ano nos multibacilares, podendo ser prorrogado ou feita a substituição da medicação em casos especiais. O tratamento é eficaz e cura. Após a primeira dose da medicação não há mais risco de transmissão durante o tratamento e o paciente pode conviver em meio à sociedade.

Mantenha-se informado sobre a doença e, em caso de dúvidas, consulte um médico. A hanseníase tem cura.

Janeiro Roxo

Mês Mundial de Combate à Hanseníase

Manchas no corpo com perda de sensibilidade pode ser Hanseníase.

Procure uma unidade de saúde Hanseníase tem cura!

Cerquilha ■ Fundo Social de Solidariedade abrirá novas vagas em diversos cursos

Começando o ano de 2019 a todo vapor, o Fundo Social de Solidariedade de Cerquilha abrirá quase 150 novas vagas em diversos cursos gratuitos de artesanato, para início na primeira semana de fevereiro

Os interessados em se inscrever devem ir até a sede do Fundo, com RG, Comprovante de Residência e ter idade mínima de 16 anos. O período de inscrições é de 29 a 31 de janeiro

O Fundo Social fica na Rua José Maria Gonçalves, 540 - Cidade Jardim, o horário para realizar a inscrição é das 10h às 12h e das 12h30 às 16h30. O telefone de contato é o (15) 3384-5310.

Confira os cursos que estão com vagas abertas:
Artesanato em Feltro - Iniciantes: 15 vagas com aulas às terças-feiras, das 13h às 15h;
Artesanato em Feltro - Módulo 2: 15 vagas com aulas às terças-

feiras, das 15h às 17h;
Boneca de Pano - Iniciantes: 10 vagas com aulas às quintas-feiras, das 13h às 15h;
Boneca de Pano - Módulo 2: 10 vagas com aulas às quintas-feiras, das 15h às 17h;
Costura Básica - Iniciantes: 24 vagas (6 vagas por turma) com aula às terças-feiras das 8h às 11h | às quartas-feiras das 13h30 às 16h30 e das 18h às 21h | aos sábados das 8h às 11h;
Costura Básica - Módulo 2: 12 vagas (6 vagas por turma) com aula às quintas-feiras das 18h às 21h e às sextas-feiras das 8h às 11h;
Crochê - Iniciantes: 20 vagas (10 vagas por turma) com aula às terças-feiras das 8h às 10h e das 15h às 17h;
Crochê Tunisiano: 20 vagas (10 vagas por turma) com aula às terças-feiras das 10h às 12h e das 13h às 15h;
Oficina de Laços - Iniciante: 10 vagas com aulas às sextas-feiras das 15h às 17h.

DOMINGO, 27 DE JANEIRO DE 2019

ESPECIFICAÇÃO	SALDO EXERCÍCIO ANTERIOR	SALDO DO EXERCÍCIO DE 2018		
		1º Quadrimestre	2º Quadrimestre	3º Quadrimestre
		DÍVIDA CONSOLIDADA - DC(I)		
DÍVIDA MOBILIÁRIA	261.750,32	231.143,81	193.602,39	163.462,71
DÍVIDA CONTRATUAL	0,00	0,00	0,00	0,00
PRECATÓRIOS POSTERIORES A 5.5.2000(inclusive) - V.N.P.	261.750,32	231.143,81	193.602,39	163.462,71
OUTRAS DÍVIDAS	0,00	0,00	0,00	0,00
DEDUÇÕES (II)				
ATIVO DISPONÍVEL	991.400,23	2.078.600,40	2.830.272,44	1.489.709,67
HAVERES FINANCEIROS	1.198.041,73	2.052.969,58	2.809.877,81	1.727.071,56
(-) RESTOS A PAGAR PROCESSADOS	22.804,17	25.630,82	20.394,63	24.711,24
	229.445,67	0,00	0,00	262.073,13
DÍV. CONSOLID. LÍQUIDA (DCL)=(I-II)				
	-729.649,91	-1.847.456,59	-2.636.670,05	-1.326.246,96
RECEITA CORRENTE LÍQUIDA - RCL				
	18.083.808,49	18.686.142,30	18.987.839,29	19.432.127,63
% DA DC SOBRE A RCL	1,4474	1,2370	1,0196	0,8412
% DA DCL SOBRE A RCL	-4,0348	-9,8868	-13,8861	-6,8250
% LIM. DEF. RES. SENADO FEDERAL	0,0000	0,0000	0,0000	0,0000
DETALHE DA DÍVIDA CONTRATUAL				
	261.750,32	231.143,81	193.602,39	163.462,71
PARCELAMENTO DE DÍVIDAS DE TRIBUTOS				
	261.750,32	231.143,81	193.602,39	163.462,71
DE CONTRIBUIÇÕES SOCIAIS				
PREVIDENCIÁRIAS	261.750,32	231.143,81	193.602,39	163.462,71
DEMAIS CONTRIBUIÇÕES SOCIAIS	0,00	0,00	0,00	0,00
DO FGTS				
	0,00	0,00	0,00	0,00
DEMAIS DÍVIDAS CONTRATUAIS				
	0,00	0,00	0,00	0,00
OUTROS VALORES NÃO INTEGRANTES DA DC				
PRECATÓRIOS ANTERIORES/POSTERIORES A 5.5.2000	342.136,93	70.585,96	42.869,80	717.686,29
INSUFICIÊNCIA FINANCEIRA	0,00	0,00	0,00	0,00
DEPÓSITOS	0,00	0,00	0,00	0,00
R.P. NÃO PROCESSADOS DE EXERC. ANT.	2.445,83	1.520,73	1.520,73	2.445,83
ANTECIPAÇÃO DE RECEITA ORÇAMENTÁRIA - ARO	339.691,10	69.065,23	41.349,07	715.240,46
	0,00	0,00	0,00	0,00

QUADRA, 31 de Dezembro de 2018

WILSON NUNES MENDES CONTADOR	LUIZ CARLOS PEREIRA PREFEITO	LUCIANO PEREZ CONTROLE INTERNO
---------------------------------	---------------------------------	-----------------------------------

RECEITAS PREVIDENCIÁRIAS	PREVISÃO ANUAL INICIAL	PREVISÃO ANUAL ATUALIZADA	RECEITAS PREVISTAS ATÉ O BIMESTRE	RECEITAS REALIZADAS ATÉ O BIMESTRE
	RECEITAS CORRENTES(I)			
Receitas de Contribuições	0,00	0,00	0,00	0,00
Compensação Previdenciária Entre Raps e Raps	0,00	0,00	0,00	0,00
Receita Patrimonial	0,00	0,00	0,00	0,00
Outras Receitas Correntes	0,00	0,00	0,00	0,00
RECEITAS DE CAPITAL (II)				
RECEITAS INTRA-ORÇAMENTÁRIAS(III)				
Contribuição Patronal do Exercício	0,00	0,00	0,00	0,00
Outras Receitas Intra-orçamentárias	0,00	0,00	0,00	0,00
RECEITAS DE CAPITAL INTRA-ORÇAMENTÁRIA				
DEDUÇÕES DE RECEITA ORÇAMENTÁRIAS (IV)				
TRANSFERÊNCIA FINANCEIRAS PARA COBERTURA DE DÉFICIT(IV)	0,00	0,00	0,00	0,00
OUTROS APORTES FINANCEIROS AO RPPS(V)	0,00	0,00	0,00	0,00
TOTAL RECEITAS (VII)=(I+II+III+V+VI) - IV	0,00	0,00	0,00	0,00
DESPESAS PREVIDENCIÁRIAS	DOTAÇÃO INICIAL	DOTAÇÃO ATUALIZADA	DESPESAS EMPENHADAS ATÉ O BIMESTRE	DESPESAS LIQUIDADAS ATÉ O BIMESTRE
	ADMINISTRAÇÃO (VII)			
Despesas Correntes	0,00	0,00	0,00	0,00
Despesas de Capital	0,00	0,00	0,00	0,00
PREVIDÊNCIA SOCIAL (VIII)				
Outras Despesas Previdenciárias	0,00	0,00	0,00	0,00
RESERVA DO RPPS (SUPERÁVIT PREVISTO NO ORÇAMENTO)(IX)				
TOTAL DAS DESPESAS PREVIDENCIÁRIAS (X)=(VII+VIII+IX)	0,00	0,00	0,00	0,00
RESULTADO PREVIDENCIÁRIO(XI)(VI-X)	0,00	0,00	0,00	0,00

QUADRA, 31 de Dezembro de 2018

WILSON NUNES MENDES CONTADOR	LUIZ CARLOS PEREIRA PREFEITO	LUCIANO PEREZ CONTROLE INTERNO
---------------------------------	---------------------------------	-----------------------------------

	Janeiro	Fevereiro	Março	Abril	Maio	Junho	Julho	Agosto	Setembro	Outubro	Novembro	Dezembro	TOTAIS
	EVOLUÇÃO DA DESPESA LÍQUIDA NOS ÚLTIMOS DOZE MESES												
DESPESAS COM PESSOAL													
01 VENCIMENTO E VANTAGENS FIXAS - PESSOAL ATIVO	633.665,46	560.380,50	577.596,32	569.934,16	591.144,74	554.138,48	633.706,70	575.664,38	576.952,63	551.999,05	577.954,98	1.138.966,95	7.542.104,35
04 REMUNERAÇÃO DOS AGENTES POLÍTICOS	42.000,00	42.000,00	42.000,00	42.000,00	37.500,00	41.550,00	42.000,00	42.000,00	42.000,00	39.900,00	42.000,00	42.000,00	496.950,00
05 ENCARGOS SOCIAIS	197.866,27	168.264,49	170.607,38	174.019,39	173.329,66	165.823,36	194.513,89	171.260,76	181.178,73	170.473,36	176.445,37	292.326,60	2.236.109,26
06 INATIVOS, PENSIONISTAS E OUTROS BENEFÍCIOS PREVIDENCIÁRIOS	3.818,51	3.767,12	3.953,49	3.749,99	3.801,38	3.835,64	3.928,58	3.928,58	3.928,58	3.928,58	3.928,58	3.928,58	46.497,61
10 SENTENÇAS JUDICIAIS	0,00	51.658,87	0,00	0,00	0,00	0,00	0,00	0,00	0,00	0,00	0,00	0,00	51.658,87
11 INDENIZAÇÕES E RESTITUIÇÕES TRABALHISTAS	0,00	0,00	0,00	0,00	0,00	0,00	0,00	1.000,00	1.000,00	1.000,00	3.195,90	1.000,00	7.195,90
SUBTOTAL(I)	877.350,24	826.070,98	794.157,19	789.703,54	805.775,78	765.347,48	874.149,17	793.853,72	805.059,94	767.300,99	803.524,83	1.478.222,13	10.380.515,99
DESPESAS NÃO COMPUTADAS													
01 INDENIZAÇÃO POR DEMISSÕES	0,00	0,00	0,00	0,00	0,00	0,00	0,00	0,00	0,00	0,00	0,00	0,00	0,00
02 INCENTIVO A DEMISSÃO VOLUNTÁRIA	0,00	0,00	0,00	0,00	0,00	0,00	0,00	1.000,00	1.000,00	1.000,00	3.195,90	1.000,00	7.195,90
03 DECORRENTES DE DECISÃO JUDICIAL E EXERCÍCIOS ANTERIORES	0,00	51.658,87	0,00	0,00	0,00	0,00	0,00	0,00	0,00	0,00	0,00	0,00	51.658,87
04 DESPESA COM INATIVOS E PENSIONISTAS CUSTEADAS COM RECURSOS VINCULADOS	0,00	0,00	0,00	0,00	0,00	0,00	0,00	0,00	0,00	0,00	0,00	0,00	0,00
SUBTOTAL(II)	0,00	51.658,87	0,00	0,00	0,00	0,00	0,00	1.000,00	1.000,00	1.000,00	3.195,90	1.000,00	58.854,77
TOTAL LÍQUIDO (I-II)	877.350,24	774.412,11	794.157,19	789.703,54	805.775,78	765.347,48	874.149,17	792.853,72	804.059,94	766.300,99	800.328,93	1.477.222,13	10.321.661,22

QUADRA, 31 de Dezembro de 2018

WILSON NUNES MENDES CONTADOR	LUIZ CARLOS PEREIRA PREFEITO	LUCIANO PEREZ CONTROLE INTERNO
---------------------------------	---------------------------------	-----------------------------------

ÓRGÃO/FONTE RECURSOS E CÓDIGO DE APLICAÇÃO	Saldo Exerc. Ant.	Receita		Aplicação dos Recursos			Desp.Paga	Saldo Aplicar
		Prevista	Realizada	Dotação Atu.	Desp.Empenhada	Desp.Liquidada		
TOTAL ÓRGÃO:	0,00	0,00	0,00	0,00	0,00	0,00	0,00	0,00
TOTAL GERAL:	0,00	0,00	0,00	0,00	0,00	0,00	0,00	0,00

FRONTE: BALANCETE CONSOLIDADO

QUADRA, 31 de Dezembro de 2018

WILSON NUNES MENDES CONTADOR	LUIZ CARLOS PEREIRA PREFEITO	LUCIANO PEREZ CONTROLE INTERNO
---------------------------------	---------------------------------	-----------------------------------

PREFEITURA MUNICIPAL DE QUADRA
DEPARTAMENTO DE FINANÇAS
CONTABILIDADE

Usuário: wilson
Data: 23/01/2019 13:27:12
Sistema CECAM
(Página: 1 / 1)

QUADRO 5 - APLICAÇÃO DOS RECURSOS PRÓPRIOS EM SAÚDE - Período: 3º Quadrimestre / 2018

RECEITAS	PREVISÃO NO EXERCÍCIO	ARRECAÇÃO ATÉ O QUADRIMESTRE
RECEITA DE IMPOSTOS E TRANSFERÊNCIAS DE IMPOSTOS	14.610.750,00	15.225.323,20
VALOR MÍNIMO A APLICAR (15%)	2.191.612,50	2.283.798,48

APURAÇÃO DO PERCENTUAL APLICADO NA SAÚDE	DOTAÇÃO ATUALIZADA PARA O EXERCÍCIO	ATÉ O QUADRIMESTRE		PAGA
		EMPENHADA	LIQUIDADADA	
DESPESA TOTAL COM RECURSOS PRÓPRIOS	3.491.750,00	3.457.936,58	3.375.513,34	3.323.934,76
(-) DESPESAS COM APOSENTADORIAS - (3.1.90.01.00)	0,00	0,00	0,00	0,00
(-) DESPESAS COM PENSÕES - (3.1.90.03.00)	0,00	0,00	0,00	0,00
TOTAL DAS DEDUÇÕES	0,00	0,00	0,00	0,00
DESPESAS LÍQUIDAS DA SAÚDE	3.491.750,00	3.457.936,58	3.375.513,34	3.323.934,76
PERCENTUAL DE APLICAÇÃO	23,90	22,71	22,17	21,83

QUADRA, 31 de Dezembro de 2018

WILSON NUNES MENDES CONTADOR LUIZ CARLOS PEREIRA PREFEITO LUCIANO PEREZ CONTROLE INTERNO

PREFEITURA MUNICIPAL DE QUADRA
DEPARTAMENTO DE FINANÇAS
CONTABILIDADE

Usuário: wilson
Data: 23/01/2019 13:17:49
Sistema CECAM
(Página: 1 / 2)

QUADRO 5 - Aplicações Com Recursos do FUNDEB - Período: 4º Trimestre / 2018

RECEITAS DO FUNDEB		RECEBIDO ATÉ O TRIMESTRE		PREVISÃO ATUALIZADA PARA O EXERCÍCIO		RETENÇÕES AO FUNDEB	
	PREVISÃO ATUALIZADA PARA O EXERCÍCIO		RECEBIDO ATÉ O TRIMESTRE		RETIDO ATÉ O TRIMESTRE		
RECEITAS DE TRANSFERÊNCIAS	3.250.000,00		3.277.764,94		2.468.200,00		2.486.824,23
RECEITAS DE APLICAÇÕES FINANCEIRAS	23.000,00		4.479,73				
TOTAL DA RECEITA	3.273.000,00		3.282.244,67				
APURAÇÃO DO RESULTADO DO FUNDEB ATÉ O TRIMESTRE				TRANSFERÊNCIAS RECEBIDAS			
TOTAL				RETENÇÕES			
3.273.000,00				3.277.764,94			
3.282.244,67				2.486.824,23			
DIFERENÇA (RECEBIDO - RETIDO)				0,00			
MAGISTÉRIO (80% DO TOTAL)				1.963.800,00			
				1.969.346,80			
				GANHO			
				790.940,71			
				PERDA			
				0,00			

DESPESAS TOTAIS							
DOTAÇÃO ATUALIZADA PARA O EXERCÍCIO	DESPESA EMPENHADA ATÉ O TRIMESTRE		DESPESA LIQUIDADADA ATÉ O TRIMESTRE		DESPESA PAGA ATÉ O TRIMESTRE		
	VALOR	%	VALOR	%	VALOR	%	
TOTAL	4.027.650,00	123,06	3.282.244,67	100,00	3.282.244,67	100,00	3.240.099,70
MAGISTÉRIO	3.156.550,00	96,44	2.561.716,23	78,05	2.561.716,23	78,05	2.519.571,26
OUTRAS	871.100,00	26,61	720.528,44	21,95	720.528,44	21,95	720.528,44

DEDUÇÕES							
MAGISTÉRIO							
(-) Desp.c/Aposent. (3190.01.00)	0,00	0,00	0,00	0,00	0,00	0,00	0,00
(-) Desp.c/Pensões. (3190.03.00)	0,00	0,00	0,00	0,00	0,00	0,00	0,00
OUTRAS	0,00	0,00	0,00	0,00	0,00	0,00	0,00
(-) Desp.c/Aposent. (3190.01.00)	0,00	0,00	0,00	0,00	0,00	0,00	0,00
(-) Desp.c/Pensões. (3190.03.00)	0,00	0,00	0,00	0,00	0,00	0,00	0,00

DESPESAS LÍQUIDAS							
TOTAL	VALOR	%	VALOR	%	VALOR	%	VALOR
TOTAL	3.282.244,67	100,00	3.282.244,67	100,00	3.240.099,70	98,72	98,72
MAGISTÉRIO	2.561.716,23	78,05	2.561.716,23	78,05	2.519.571,26	76,76	76,76
OUTRAS	720.528,44	21,95	720.528,44	21,95	720.528,44	21,95	21,95

QUADRA, 31 de Dezembro de 2018

WILSON NUNES MENDES CONTADOR LUIZ CARLOS PEREIRA PREFEITO LUCIANO PEREZ CONTROLE INTERNO

PREFEITURA MUNICIPAL DE QUADRA
DEPARTAMENTO DE FINANÇAS
CONTABILIDADE

Usuário: wilson
Data: 23/01/2019 13:08:52
Sistema CECAM
(Página: 1 / 1)

Demonstrativo das Disponibilidades Financeiras do Regime Próprio dos Servidores Públicos - Dezembro de 2018

RECEITAS	0,00	DESPESAS	0,00
ORÇAMENTARIA E INTRAORÇAMENTARIAS	0,00	ORÇAMENTARIA E INTRAORÇAMENTARIAS PAGAS	0,00
TRANSFERENCIAS FINANCEIRAS	0,00	TRANSFERENCIAS FINANCEIRAS	0,00
EXTRAORÇAMENTARIAS	0,00	EXTRAORÇAMENTARIAS	0,00
Saldo do Exercício Anterior	0,00	Saldo do Exercício Atual	0,00
CAIXA	0,00	CAIXA	0,00
BANCO CONTAS MOVIMENTO	0,00	BANCO CONTAS MOVIMENTO	0,00
APLICAÇÕES FINANCEIRAS	0,00	APLICAÇÕES FINANCEIRAS	0,00
TOTAL	0,00	TOTAL	0,00

DISPONIBILIDADE FINANCEIRA

Saldo Atual 0,00
 (-) Restos a Pagar de Exercícios Anteriores e Outras Obrigações Financeiras 0,00
 (=) Disponibilidade antes da Inscrição de Restos a Pagar do Exercício 0,00
 (-) Restos a Pagar do Exercício 0,00
 (=) Disponibilidade Financeira 0,00

QUADRA, 31 de Dezembro de 2018

WILSON NUNES MENDES CONTADOR LUIZ CARLOS PEREIRA PREFEITO LUCIANO PEREZ CONTROLE INTERNO

PREFEITURA MUNICIPAL DE QUADRA
DEPARTAMENTO DE FINANÇAS
CONTABILIDADE

Usuário: wilson
Data: 23/01/2019 13:18:50
Sistema CECAM
(Página: 1 / 2)

Quadro 6 - Aplicações com Recursos Próprios em Ensino - Período: 4º Trimestre / 2018

RECEITAS DE IMPOSTOS		APLICAÇÕES MÍNIMAS CONSTITUCIONAIS	
PREVISÃO ATUALIZADA PARA O EXERCÍCIO	ARRECADADO ATÉ O TRIMESTRE	PARA O EXERCÍCIO	ATÉ O TRIMESTRE
Próprios	2.269.750,00	2.118.069,86	
Transferências da União	10.802.650,00	8.484.502,83	
Transferências do Estado	3.966.000,00	4.622.750,51	
TOTAL	17.038.400,00	15.225.323,20	
Retenções ao FUNDEB	2.468.200,00	2.486.824,23	4.259.600,00
RECEITAS LÍQUIDAS	14.570.200,00	12.738.498,97	3.806.330,80

DESPESAS TOTAIS							
DOTAÇÃO ATUALIZADA PARA O EXERCÍCIO	DESPESA EMPENHADA ATÉ O TRIMESTRE		DESPESA LIQUIDADADA ATÉ O TRIMESTRE		DESPESA PAGA ATÉ O TRIMESTRE		
	VALOR	%	VALOR	%	VALOR	%	
TOTAL	4.294.300,00	25,20	4.255.054,47	27,95	4.248.625,09	27,90	4.219.295,53
Educação Infantil	506.100,00	2,97	502.767,82	3,30	496.549,89	3,26	488.338,31
Ensino Fundamental	1.320.000,00	7,75	1.265.462,42	8,31	1.265.250,97	8,31	1.244.132,99
Educação Básica	0,00	0,00	0,00	0,00	0,00	0,00	0,00
Retenções ao FUNDEB	2.468.200,00	14,49	2.486.824,23	16,33	2.486.824,23	16,33	2.486.824,23

DEDUÇÕES							
Educação Infantil							
(-) Ganhos de Aplicações Financeiras	3.466,52	0,02	3.466,52	0,02	3.466,52	0,02	3.466,52
Ensino Fundamental	2.298,51	0,02	2.298,51	0,02	2.298,51	0,02	2.298,51
(-) Ganhos de Aplicações Financeiras	0,00	0,00	0,00	0,00	0,00	0,00	0,00
FUNDEB RETIDO E NÃO APLICADO NO RETORNO	0,00	0,00	0,00	0,00	0,00	0,00	0,00

DESPESAS LÍQUIDAS							
TOTAL	VALOR	%	VALOR	%	VALOR	%	VALOR
TOTAL	4.249.289,44	27,91	4.242.860,06	27,87	4.213.530,50	27,67	27,67
EDUCAÇÃO INFANTIL	499.301,30	3,28	493.083,37	3,24	484.871,79	3,18	3,18
ENSINO FUNDAMENTAL	1.263.163,91	8,30	1.262.952,46	8,30	1.241.834,48	8,16	8,16
EDUCAÇÃO BÁSICA	0,00	0,00	0,00	0,00	0,00	0,00	0,00
RETENÇÕES AO FUNDEB	2.486.824,23	16,33	2.486.824,23	16,33	2.486.824,23	16,33	16,33

QUADRA, 31 de Dezembro de 2018

WILSON NUNES MENDES CONTADOR LUIZ CARLOS PEREIRA PREFEITO LUCIANO PEREZ CONTROLE INTERNO

PREFEITURA MUNICIPAL DE QUADRA
DEPARTAMENTO DE FINANÇAS
CONTABILIDADE

Usuário: wilson
Data: 23/01/2019 13:12:51
Sistema CECAM
(Página: 1 / 1)

Demonstrativo das Receitas de Operações de Crédito e Despesas de Capital(2018)

Orgão	Fonte de Recursos	Previsão Atualizada	Operações de Crédito			Dotação Atualizada	Despesas de Capital		
			Internas	Realizadas Externas	A.R.O.		Empenhadas	Realizadas Liquidadas	Pagas
ANO DE REFERÊNCIA: 2018									
1 - PREFEITURA MUNICIPAL DE QUADRA									
01 - TESOURO		0,00	0,00	0,00	0,00	0,00	470.600,00	341.100,89	302.652,74
02 - TRANSFERÊNCIAS E CONVÊNIO ESTADUAIS ...		0,00	0,00	0,00	0,00	0,00	7.074.000,00	182.060,78	70.160,98
05 - TRANSFERÊNCIAS E CONVÊNIO FEDERAIS ...		0,00	0,00	0,00	0,00	0,00	662.750,00	659.886,62	317.344,74
TOTAL DO ORGÃO		0,00	0,00	0,00	0,00	0,00	8.207.350,00	1.183.048,29	690.158,46
2 - CAMARA MUNICIPAL DE QUADRA									
01 - TESOURO		0,00	0,00	0,00	0,00	0,00	40.000,00	2.659,00	2.659,00
TOTAL DO ORGÃO		0,00	0,00	0,00	0,00	0,00	40.000,00	2.659,00	2.659,00
TOTAIS:		0,00	0,00	0,00	0,00	0,00	8.247.350,00	1.185.707,29	692.817,46

QUADRA, 31 de Dezembro de 2018

WILSON NUNES MENDES CONTADOR LUIZ CARLOS PEREIRA PREFEITO LUCIANO PEREZ CONTROLE INTERNO

DOMINGO, 27 DE JANEIRO DE 2019

PREFEITURA MUNICIPAL DE QUADRA
 DEPARTAMENTO DE FINANÇAS
 CONTABILIDADE

Demonstrativo de Apuração da Receita Corrente Líquida - R.C.L. Período: JANEIRO 2018 à DEZEMBRO 2018

 Usuário: wilson
 Data: 23/01/2019 13:08:01
 Sistema CECAM
 (Página: 1 / 1)

ESPECIFICAÇÃO	EVOLUÇÃO DA RECEITA REALIZADA NOS ÚLTIMOS DOZE MESES												Totais
	Janeiro	Fevereiro	Março	Abril	Mai	Junho	Julho	Agosto	Setembro	Outubro	Novembro	Dezembro	
RECEITAS CORRENTES													
IMPOSTOS, TAXAS E CONTRIBUIÇ	136.479,30	143.688,63	176.249,26	225.372,14	272.300,74	169.633,34	179.952,28	209.106,27	172.277,56	210.208,33	167.278,04	185.362,70	2.247.908,59
CONTRIBUIÇÕES	15.039,66	1.130,87	7.532,86	8.474,22	3.739,53	8.168,25	8.043,73	8.914,24	8.478,56	7.624,78	7.614,97	7.105,03	91.866,70
RECEITA PATRIMONIAL	3.516,23	2.689,87	3.237,33	3.641,36	4.749,58	7.278,05	4.156,80	8.272,76	3.797,69	4.469,82	4.782,93	3.529,26	54.121,68
RECEITA AGROPECUÁRIA	0,00	0,00	0,00	0,00	0,00	0,00	0,00	0,00	0,00	0,00	0,00	0,00	0,00
RECEITA INDUSTRIAL	0,00	0,00	0,00	0,00	0,00	0,00	0,00	0,00	0,00	0,00	0,00	0,00	0,00
RECEITA DE SERVIÇOS	0,00	0,00	0,00	0,00	0,00	0,00	0,00	0,00	0,00	0,00	0,00	0,00	0,00
TRANSFERÊNCIAS CORRENTES	1.734.421,12	1.694.435,55	1.398.144,08	1.346.425,24	1.751.908,28	1.814.971,76	1.812.771,42	1.395.041,11	1.291.575,50	1.513.412,15	1.584.232,76	2.006.380,07	19.343.719,04
OUTRAS RECEITAS CORRENTES	8.284,74	2.818,60	2.846,90	14.333,97	3.224,66	1.920,27	8.136,62	7.731,22	2.274,83	4.963,37	714,12	124.086,55	181.335,85
TOTAL RECEITAS CORRENTES	1.897.741,05	1.844.763,52	1.588.010,43	1.598.246,93	2.035.922,79	2.001.971,67	2.013.060,85	1.629.065,60	1.478.404,14	1.740.678,45	1.764.622,82	2.326.463,61	21.918.951,86
DEDUÇÕES													
DEDUÇÕES DE RECEITA PARA FORMAÇÃO DO FUNDEB	244.378,20	246.249,11	192.076,37	173.596,68	248.401,12	206.424,29	180.840,67	187.196,40	171.143,78	205.150,11	194.102,72	237.264,78	2.486.824,23
TOTAL DEDUÇÕES													2.486.824,23
Receita Corrente Líquida													19.432.127,63

QUADRA, 31 de Dezembro de 2018

 WILSON NUNES MENDES
 CONTADOR

 LUIZ CARLOS PEREIRA
 PREFEITO

 LUCIANO PEREZ
 CONTROLE INTERNO

PREFEITURA MUNICIPAL DE QUADRA
 DEPARTAMENTO DE FINANÇAS
 CONTABILIDADE

Demonstrativo de Restos a Pagar - Período: Janeiro à Dezembro de 2018

 Usuário: wilson
 Data: 23/01/2019 13:09:52
 Sistema CECAM
 (Página: 1 / 1)

PODER / ORGÃO Fonte de Recurso Código Aplicação	SALDO DE EXEC. ANT.		Liquidação	MOVIMENTAÇÃO ATÉ O MÊS				INSC. AO FIN. EXEC.		SALDO ATE O MÊS	
	Processados	Não Processados		Pagamentos		Cancelamentos		Processados	Não Processados	Processados	Não Processados
				Processados	Não Proces.	Processados	Não Proces.				
PREFEITURA MUNICIPAL DE QUADRA											
01.110.00 - GERAL	66.428,34	116.962,54	105.786,35	55.581,99	105.786,35	10.846,35	11.176,19	80.026,66	103.835,48	80.026,66	103.835,48
01.210.00 - EDUCAÇÃO INFANTI	9.601,08	2.018,50	1.868,50	9.601,08	1.868,50	0,00	150,00	8.211,58	6.217,93	8.211,58	6.217,93
01.220.00 - ENSINO FUNDAMEN	24.777,41	6.777,17	6.777,17	24.777,41	6.777,17	0,00	0,00	21.117,98	211,45	21.117,98	211,45
01.310.00 - SAÚDE-GERAL	59.607,17	109.180,93	110.811,12	59.607,17	105.232,30	0,00	3.948,63	51.578,58	82.423,24	51.578,58	82.423,24
01.510.00 - ASSISTÊNCIA SOCI	8.568,92	786,38	251,32	8.568,92	251,32	0,00	535,06	13.327,36	11.702,11	13.327,36	11.702,11
02.100.01 - RECURSOS ADICION	0,00	805,63	0,00	0,00	0,00	0,00	805,63	0,00	113.749,67	0,00	113.749,67
02.220.02 - RECURSOS ADICION	0,00	0,00	0,00	0,00	0,00	0,00	0,00	0,00	4.443,21	0,00	4.443,21
02.261.00 - EDUCAÇÃO-FUNDEB	46.960,93	0,00	0,00	46.960,93	0,00	0,00	0,00	42.144,97	0,00	42.144,97	0,00
02.300.02 - RECURSOS ADICION	0,00	0,00	0,00	0,00	0,00	0,00	0,00	3.376,42	0,00	3.376,42	0,00
05.100.02 - RECURSOS ADICION	0,00	60.508,59	37.872,10	0,00	37.872,10	0,00	22.636,49	0,00	222.450,88	0,00	222.450,88
05.220.01 - RECURSOS ADICION	2.385,09	6.946,73	6.312,56	2.385,09	6.312,56	0,00	634,17	2.891,13	9.826,73	2.891,13	9.826,73
05.300.01 - RECURSOS ADICION	9.305,90	34.349,40	34.799,40	9.305,90	34.349,40	0,00	0,00	39.398,45	149.983,88	39.398,45	149.983,88
05.500.01 - RECURSOS ADICION	1.810,83	1.355,23	0,00	1.810,83	0,00	0,00	1.355,23	0,00	10.395,88	0,00	10.395,88
TOTAL	229.445,67	339.691,10	304.478,52	218.599,32	298.449,70	10.846,35	41.241,40	262.073,13	715.240,46	262.073,13	715.240,46
TOTAL GERAL	229.445,67	339.691,10	304.478,52	218.599,32	298.449,70	10.846,35	41.241,40	262.073,13	715.240,46	262.073,13	715.240,46

QUADRA, 31 de Dezembro de 2018

 WILSON NUNES MENDES
 CONTADOR

 LUIZ CARLOS PEREIRA
 PREFEITO

 LUCIANO PEREZ
 CONTROLE INTERNO

PREFEITURA MUNICIPAL DE QUADRA
 DEPARTAMENTO DE FINANÇAS
 CONTABILIDADE

Demonstrativo do Resultado Nominal - Exceto Orgão Previdenciário - Período: Janeiro à Dezembro de 2018

 Usuário: wilson
 Data: 23/01/2019 13:09:14
 Sistema CECAM
 (Página: 1 / 1)

ESPECIFICAÇÃO	SALDO		
	Em 31 dezembro/2017	Em Outubro	Em
DÍVIDA CONSOLIDADA (I)	261.750,32	178.532,55	163.462,71
DEDUÇÕES (II)'	991.400,23	2.529.282,77	1.489.709,67
ATIVO DISPONÍVEL	1.198.041,73	2.503.110,19	1.727.071,56
HAVERES FINANCEIROS	22.804,17	26.172,58	24.711,24
(-)-RESTOS A PAGAR PROCESSADOS	229.445,67	0,00	262.073,13
DÍVIDA CONSOLIDADA LÍQUIDA (III)=(I-II)	-729.649,91	-2.350.750,22	-1.326.246,96
RECEITA DE PRIVATIZAÇÕES (IV)	0,00	0,00	0,00
PASSIVOS RECONHECIDOS (V)	261.750,32	178.532,55	163.462,71
DÍVIDA FISCAL LÍQUIDA (III+IV-V)	-991.400,23	-2.529.282,77	-1.489.709,67
PERÍODO DE REFERÊNCIA			
ESPECIFICAÇÃO	No MÊS		Jan. a
RESULTADO NOMINAL	1.039.573,10		-498.309,44
DISCRIMINAÇÃO DA META FISCAL			
META DE RESULTADO NOMINAL FIXADA NO ANEXO DE METAS FISCAIS DA LDO PARA O EXERCÍCIO DE REFERÊNCIA	0,00		

FONTE: BALANCETE CONSOLIDADO

' Se o saldo apurado for negativo, ou seja, se o total do Ativo Disponível, mais os Haveres Financeiros for menor que o Restos a Pagar Processados, não deverá ser informado nessa linha. Assim quando o cálculo de DEDUÇÕES (II) for negativo, colocar um '-' (traço) nessa linha.

QUADRA, 31 de Dezembro de 2018

 WILSON NUNES MENDES
 CONTADOR

 LUIZ CARLOS PEREIRA
 PREFEITO

 LUCIANO PEREZ
 CONTROLE INTERNO

PREFEITURA MUNICIPAL DE QUADRA
DEPARTAMENTO DE FINANÇAS
CONTABILIDADE

Usuário: wilson
Data: 23/01/2019 13:11:03
Sistema CECAM
(Página: 1 / 1)

Relatório de Gestão Fiscal - Poder Executivo - Período: 3º Quadrimestre / 2018

LRF, art 48
QUADRO COMPARATIVO COM LIMITES DA LRF

	R\$	%
Receita Corrente Líquida	19.432.127,63	100,0000
Despesas Totais com Pessoal	10.321.661,22	53,1165
Limite Máximo (art. 20 LRF)	10.493.348,92	54,0000
Limite Prudencial 95% (par.ún.art.22 LRF)	9.968.681,47	51,3000
Excesso a Regularizar	0,00	0,0000
Dívida Consolidada Líquida		
Saldo Devedor	-1.326.246,96	-6,8250
Limite Legal(arts. 3º e 4º Res. nº 40 Senado)	23.318.553,16	120,0000
Excesso a Regularizar	0,00	0,0000
Concessões de Garantias		
Montante	0,00	0,0000
Limite Legal (art. 9º Res. nº 43 Senado)	4.275.068,08	22,0000
Excesso a Regularizar	0,00	0,0000
Operações de Crédito(exceto ARO)		
Realizadas no Período	0,00	0,0000
Limite Legal(inc. I, art. 7º Res. nº 43 Senado)	3.109.140,42	16,0000
Excesso a Regularizar	0,00	0,0000
Antecipação de Rec. Orçamentárias		
Saldo Devedor	0,00	0,0000
Limite Legal(art. 10 Res. nº 43 Senado)	1.360.248,93	7,0000
Excesso a Regularizar	0,00	0,0000

WILSON NUNES MENDES
CONTADOR

LUIZ CARLOS PEREIRA
PREFEITO

LUCIANO PEREZ
CONTROLE INTERNO

PREFEITURA MUNICIPAL DE QUADRA
DEPARTAMENTO DE FINANÇAS
CONTABILIDADE

Usuário: wilson
Data: 23/01/2019 13:07:30
Sistema CECAM
(Página: 1 / 1)

Demonstrativo do Resultado Primário - Período: 6º Bimestre / 2018

LRF, art 53, inciso III

	PREVISÃO ANUAL INICIAL	PREVISÃO ANUAL ATUALIZADA	RECEITAS REALIZADAS
RECEITAS FISCAIS			
RECEITAS FISCAIS CORRENTES (I)	20.364.609,00	22.792.259,00	21.877.755,60
Receita Tributária	2.370.150,00	2.370.150,00	2.247.908,59
Receita de Contribuição	80.000,00	80.000,00	91.866,70
Outras Contribuições	80.000,00	80.000,00	91.866,70
Receita Patrimonial Líquida	18.150,00	18.150,00	12.925,42
Receita Patrimonial	111.741,00	111.741,00	54.121,68
(-)Aplicações Financeiras	93.591,00	93.591,00	41.196,26
Transferências Correntes	17.876.959,00	20.304.609,00	19.343.719,04
Demais Receitas Correntes	19.350,00	19.350,00	181.335,85
DIVERSAS RECEITAS CORRENTES	19.350,00	19.350,00	181.335,85
RECEITAS DE CAPITAL (II)	10.000,00	7.010.000,00	663.304,98
Operações de Crédito (III)	0,00	0,00	0,00
Amortização de Empréstimos (IV)	0,00	0,00	0,00
Alienação de Ativos (V)	0,00	0,00	0,00
Transferência de Capital	10.000,00	7.010.000,00	663.304,98
Convênios	0,00	7.000.000,00	237.905,67
Outras Transferências de Capital	10.000,00	10.000,00	425.399,31
RECEITAS FISCAIS DE CAPITAL (VI)=(II-III-IV-V)	10.000,00	7.010.000,00	663.304,98
DEDUÇÕES DA RECEITA (VII)	2.468.200,00	2.468.200,00	2.468.224,23
RECEITAS FISCAIS LÍQUIDAS (VIII)=(I+VI-VII)	17.906.409,00	27.334.059,00	20.054.236,35
DESPESAS FISCAIS			
DESPESAS CORRENTES (IX)	15.912.500,00	19.180.200,00	18.548.621,04
Pessoal e Encargos Sociais	9.583.000,00	11.215.000,00	11.085.574,50
Juros e Encargos da Dívida (X)	0,00	0,00	0,00
Outras Despesas Correntes	6.329.500,00	7.965.200,00	7.463.046,54
DESPESAS FISCAIS CORRENTES (XI) = (IX-X)	15.912.500,00	19.180.200,00	18.548.621,04
DESPESAS CAPITAL (XII)	1.907.500,00	8.247.350,00	692.817,46
Investimentos	1.787.500,00	8.148.350,00	594.529,85
Inversões Financeiras	0,00	0,00	0,00
Concessão de Empréstimos (XIII)	0,00	0,00	0,00
Aquisição de Título de Capital já Integralizado(XIV)	0,00	0,00	0,00
Amortização da Dívida (XV)	120.000,00	99.000,00	98.287,61
DESPESA FISCAIS DE CAPITAL (XVI)=(XII-XIII-XIV-XV)	1.787.500,00	8.148.350,00	594.529,85
RESERVA DE CONTINGÊNCIA (XVII)	180.000,00	100,00	0,00
DESPESAS FISCAIS LÍQUIDAS (XVII)=(XI+XVI+XVII)	17.880.000,00	27.328.650,00	19.143.150,89
RESULTADO PRIMARIO (VIII-XVIII)	26.409,00	5.409,00	911.085,46
META DE RESULTADO PRIMARIO FIXADA NO ANEXO DE METAS FISCAIS DA LDO			0,00

WILSON NUNES MENDES
CONTADOR

LUIZ CARLOS PEREIRA
PREFEITO

LUCIANO PEREZ
CONTROLE INTERNO

PREFEITURA MUNICIPAL DE QUADRA
DEPARTAMENTO DE FINANÇAS
CONTABILIDADE

Usuário: wilson
Data: 23/01/2019 13:07:30
Sistema CECAM
(Página: 1 / 1)

Relatório Resumido da Execução Orçamentária - Demonstrativo das Despesas por Função e Subfunção - Período: 6º Bimestre / 2018

Cód Func.	Cód Subf.	Subfunção	Dotação Inicial	Adicionais/Créditos Anulações	Dotação Atualizada	Despesas Empenhadas	Saldo a Empenhar	Despesas Liquidadas	Saldo a Liquidar
01		Legislativa	950.000,00	0,00	950.000,00	825.990,26	124.009,74	814.266,95	11.723,31
01	031	Ação Legislativa	950.000,00	0,00	950.000,00	825.990,26	124.009,74	814.266,95	11.723,31
04		Administração	2.582.500,00	533.700,00	3.116.200,00	3.050.985,25	65.214,75	3.002.244,88	48.740,37
04	122	Administração Geral	1.692.500,00	262.100,00	1.954.600,00	1.918.447,18	36.152,82	1.900.963,74	17.483,44
04	123	Administração Financeira	890.000,00	271.600,00	1.161.600,00	1.132.538,07	29.061,93	1.101.281,14	31.256,93
06		Segurança Pública	210.000,00	-58.100,00	151.900,00	145.335,60	6.564,40	145.335,60	0,00
06	181	Policiaimento	210.000,00	-58.100,00	151.900,00	145.335,60	6.564,40	145.335,60	0,00
08		Assistência Social	835.000,00	163.500,00	998.500,00	940.063,19	58.436,81	917.339,60	22.723,59
08	241	Assistência ao Idoso	50.000,00	-49.700,00	300,00	0,00	300,00	0,00	0,00
08	243	Assistência à Criança e ao Adolescente	170.000,00	24.000,00	194.000,00	181.246,04	12.753,96	180.166,04	1.080,00
08	244	Assistência Comunitária	615.000,00	189.200,00	804.200,00	758.817,15	45.382,85	737.173,56	21.643,59
10		Saúde	3.550.000,00	1.266.900,00	4.816.900,00	4.769.944,05	46.955,95	4.537.536,93	232.407,12
10	301	Atenção Básica	3.550.000,00	1.266.900,00	4.816.900,00	4.769.944,05	46.955,95	4.537.536,93	232.407,12
11		Trabalho	90.000,00	-59.400,00	30.600,00	21.622,82	8.977,18	21.556,64	66,18
11	334	Fomento ao Trabalho	90.000,00	-59.400,00	30.600,00	21.622,82	8.977,18	21.556,64	66,18
12		Educação	5.300.000,00	839.250,00	6.139.250,00	6.105.695,11	33.554,89	6.084.995,79	20.699,32
12	306	Alimentação e Nutrição	350.000,00	-64.500,00	285.500,00	282.964,72	2.535,28	272.340,10	10.624,62
12	361	Ensino Fundamental	4.010.000,00	743.300,00	4.753.300,00	4.729.435,55	23.864,45	4.725.578,78	3.856,77
12	365	Educação Infantil	760.000,00	339.450,00	1.099.450,00	1.093.294,84	6.155,16	1.087.076,91	6.217,93
12	367	Educação Especial	180.000,00	-179.000,00	1.000,00	0,00	1.000,00	0,00	0,00
15		Urbanismo	2.207.500,00	-696.600,00	1.510.900,00	1.484.653,37	26.246,63	1.477.419,07	7.234,30
15	452	Serviços Urbanos	2.207.500,00	-696.600,00	1.510.900,00	1.484.653,37	26.246,63	1.477.419,07	7.234,30
20		Agricultura	620.000,00	14.100,00	634.100,00	602.204,75	31.895,25	599.993,96	2.210,79
20	606	Extensão Rural	620.000,00	14.100,00	634.100,00	602.204,75	31.895,25	599.993,96	2.210,79
23		Comércio e Serviços	270.000,00	108.600,00	378.600,00	366.308,70	12.291,30	365.482,94	825,76
23	695	Turismo	270.000,00	108.600,00	378.600,00	366.308,70	12.291,30	365.482,94	825,76
26		Transporte	820.000,00	7.260.200,00	8.080.200,00	1.040.687,57	7.039.512,43	924.755,37	115.932,20
26	782	Transporte Rodoviário	820.000,00	7.260.200,00	8.080.200,00	1.040.687,57	7.039.512,43	924.755,37	115.932,20
27		Desporto e Lazer	265.000,00	256.400,00	521.400,00	516.623,99	4.776,01	252.223,16	264.400,83
27	812	Desporto Comunitário	265.000,00	256.400,00	521.400,00	516.623,99	4.776,01	252.223,16	264.400,83
28		Encargos Especiais	120.000,00	-21.000,00	99.000,00	98.287,61	712,39	98.287,61	0,00
28	846	Outros Encargos Especiais	120.000,00	-21.000,00	99.000,00	98.287,61	712,39	98.287,61	0,00
Reserva de Contingência			180.000,00	-179.900,00	100,00		100,00		
Total			18.000.000,00	9.427.650,00	27.427.650,00	19.968.402,27	7.459.247,73	19.241.438,50	726.963,77

WILSON NUNES MENDES
CONTADOR

LUIZ CARLOS PEREIRA
PREFEITO

LUCIANO PEREZ
CONTROLE INTERNO

PREFEITURA MUNICIPAL DE QUADRA
DEPARTAMENTO DE FINANÇAS
CONTABILIDADE

Usuário: wilson
Data: 23/01/2019 13:06:20
Sistema CECAM
(Página: 1 / 1)

Relatório Resumido da Execução Orçamentária - RREO - Balanço Orçamentário

Período: 6º Bimestre / 2018

RECEITAS	Previsão Inicial	Previsão Atualizada	Previstas Até o Bimestre	Realizadas No Bimestre	Realizadas Até o Bimestre	Saldo à Realizar
RECEITAS CORRENTES	20.458.200,00	22.885.850,00	22.885.850,00	4.091.086,43	21.918.951,86	966.898,14
IMPOSTOS, TAXAS E CONTRIBUIÇÕES DE MELHORIA	2.370.150,00	2.370.150,00	2.370.150,00	352.640,74	2.247.908,59	122.241,41
CONTRIBUIÇÕES	80.000,00	80.000,00	80.000,00	14.720,00	91.866,70	-11.866,70
RECEITA PATRIMONIAL	111.741,00	111.741,00	111.741,00	8.312,19	54.121,68	57.619,32
TRANSFERÊNCIAS CORRENTES	17.876.959,00	20.304.609,00	20.304.609,00	3.590.612,83	19.343.719,04	960.889,96
OUTRAS RECEITAS CORRENTES	19.350,00	19.350,00	19.350,00	124.800,67	181.335,85	-161.985,85
RECEITAS DE CAPITAL	10.000,00	7.010.000,00	7.010.000,00	286.269,98	683.304,98	6.346.695,02
TRANSFERÊNCIAS DE CAPITAL	10.000,00	7.010.000,00	7.010.000,00	286.269,98	683.304,98	6.346.695,02
(-) DEDUÇÕES DA RECEITA	2.468.200,00	2.468.200,00	2.468.200,00	431.367,50	2.486.824,23	-18.624,23
SUBTOTAL DAS RECEITAS (I)	18.000.000,00	27.427.650,00	27.427.650,00	3.945.988,91	20.095.432,61	7.332.217,39
OPERAÇÃO DE CRÉDITO (II)						
SUBTOTAL COM FINANCIAMENTO (III) = (I + II)	18.000.000,00	27.427.650,00	27.427.650,00	3.945.988,91	20.095.432,61	7.332.217,39
DEFICIT (IV)						
TOTAL (V) = (III + IV)	18.000.000,00	27.427.650,00	27.427.650,00	3.945.988,91	20.095.432,61	7.332.217,39
SALDO DE EXERCÍCIOS ANTERIORES (UTILIZADOS PARA CRÉDITOS ADICIONAIS)		0,00			0,00	
SUPERÁVIT FINANCEIRO		0,00			0,00	
TOTAL RECEITAS + SALDOS DE EXERCÍCIOS ANTERIORES	18.000.000,00	27.427.650,00	27.427.650,00	3.945.988,91	20.095.432,61	7.332.217,39
DESPESAS						
DESPESAS CORRENTES	15.912.500,00	3.267.700,00	19.180.200,00	18.782.694,98	18.293.512,08	397.505,02
PESSOAL E ENCARGOS SOCIAIS	9.583.000,00	1.632.000,00	11.215.000,00	11.092.983,13	11.085.574,50	122.016,87
OUTRAS DESPESAS CORRENTES	6.329.500,00	1.635.700,00	7.965.200,00	7.689.711,85	7.463.046,54	7.411.760,51
<						

PREFEITURA MUNICIPAL DE QUADRA

DEPARTAMENTO DE FINANÇAS
CONTABILIDADE

Tabela 12.2 - Demonstrativo das Despesas com Saúde - Municípios

PREFEITURA MUNICIPAL DE QUADRA

RELATÓRIO RESUMIDO DA EXECUÇÃO ORÇAMENTÁRIA
DEMONSTRATIVO DAS RECEITAS E DESPESAS COM AÇÕES E SERVIÇOS PÚBLICOS DE SAÚDE
ORÇAMENTOS FISCAL E DA SEGURIDADE SOCIAL

Período: 01/Jan/2019

RREO - ANEXO 12 (LC 141/2012, art. 35)

R\$ 1,00

RECEITAS PARA APLICAÇÃO NA APLICAÇÃO EM AÇÕES E SERVIÇOS PÚBLICOS DE SAÚDE	PREVISÃO INICIAL	PREVISÃO ATUALIZADA (a)	RECEITAS REALIZADAS	
			Até o mês (b)	% (b/a) x 100
RECEITA DE IMPOSTOS LÍQUIDA (I)	2.280.750,00	2.280.750,00	2.118.069,36	92,43
Imposto Predial e Territorial Urbano - IPTU	275.000,00	275.000,00	301.346,64	109,58
Imposto sobre Transmissão de Bens Imóveis - ITBI	200.000,00	200.000,00	209.673,92	104,84
Imposto sobre Serviços de Qualquer Natureza - ISS	1.425.000,00	1.425.000,00	1.286.545,68	90,30
Imposto de Renda Retido na Fonte - IRRF	275.000,00	275.000,00	300.290,45	109,20
Imposto Territorial Rural - ITR	-	-	-	-
Multas, Juros de Mora e Outros Encargos dos Impostos	4.450,00	4.450,00	2.377,57	53,43
Dívida Ativa dos Impostos	60.000,00	60.000,00	-	-
Multas, Juros de Mora e Outros Encargos da Dívida Ativa	30.300,00	30.300,00	17.516,00	57,81
RECEITA DE TRANSFERÊNCIAS CONSTITUCIONAIS E LEGAIS (II)	12.341.000,00	14.708.650,00	13.187.253,34	89,75
Cota-Parte FPM	6.250.000,00	10.677.650,00	8.344.417,44	78,15
Cota-Parte TIR	100.000,00	100.000,00	121.745,55	121,75
Cota-Parte FPA	200.000,00	200.000,00	323.603,07	161,80
Cota-Parte ICMS	3.650.000,00	3.650.000,00	4.266.813,30	115,78
Cota-Parte IPTU Específico	36.000,00	36.000,00	34.240,18	95,10
Compensação Financeira Proveniente de Impostos e Transferências Constitucionais	25.000,00	25.000,00	18.339,84	73,36
Demonstração ICMS (LC 175/96)	25.000,00	25.000,00	18.339,84	73,36
Outras	-	-	-	-
TOTAL DAS RECEITAS PARA APLICAÇÃO NA APLICAÇÃO EM AÇÕES E SERVIÇOS PÚBLICOS DE SAÚDE (III) = I + II	14.621.750,00	17.018.400,00	15.325.322,70	89,34

RECEITAS ADICIONAIS PARA FINANCIAMENTO DA SAÚDE	PREVISÃO INICIAL	PREVISÃO ATUALIZADA (a)	RECEITAS REALIZADAS	
			Até o mês (b)	% (b/a) x 100
TRANSFERÊNCIA DE RECURSOS DO SISTEMA ÚNICO DE SAÚDE-SUS	954.950,00	954.950,00	1.009.649,69	208,27
Provenientes da União	818.000,00	818.000,00	1.831.899,69	223,95
Provenientes dos Estados	136.950,00	136.950,00	157.950,00	115,33
Provenientes de Outros Municípios	-	-	-	-
Outros Recursos do SUS	-	-	-	-
TRANSFERÊNCIAS VOLUNTÁRIAS	-	-	25.000,00	-
RECEITAS DE OPERAÇÕES DE CRÉDITO VINCULADAS À SAÚDE	-	-	-	-
OUTRAS RECEITAS PARA FINANCIAMENTO DA SAÚDE	-	-	-	-
TOTAL RECEITAS ADICIONAIS PARA FINANCIAMENTO DA SAÚDE	954.950,00	954.950,00	2.014.649,69	210,99

DESPESAS COM SAÚDE	DOTAÇÃO INICIAL	DOTAÇÃO ATUALIZADA (a)	DESPESAS EMPENHADAS		DESPESAS LIQUIDADAS		Inscritas em Restos a Pagar não Processados (d)
			Até o mês (b)	% (b/a) x 100	Até o mês (c)	% (c/a) x 100	
DESPESAS CORRENTES	3.370.000,00	4.373.000,00	4.330.548,05	99,11	4.218.231,95	96,44	112.316,12
Pessoal e Encargos Sociais	2.171.500,00	2.483.500,00	2.478.925,69	99,82	2.476.517,06	99,72	2.408,63
Juros e Encargos de Dívida	-	-	-	-	-	-	-
Outros Despesas Correntes	1.198.500,00	1.889.500,00	1.851.622,36	97,95	1.741.714,87	92,13	140.907,49
DESPESAS DE CAPITAL	100.000,00	443.000,00	439.294,00	99,19	319.305,00	72,08	120.091,00
Investimentos	100.000,00	443.000,00	439.294,00	99,19	319.305,00	72,08	120.091,00
Invenções Financeiras	-	-	-	-	-	-	-
Aquisição de Dívida	-	-	-	-	-	-	-
TOTAL DAS DESPESAS COM SAÚDE (IV)	3.500.000,00	4.816.000,00	4.769.842,05	99,37	4.537.536,95	94,20	232.407,12

DESPESAS COM SAÚDE NÃO COMPUTADAS PARA FINS DE APLICAÇÃO DO PERCENTUAL MÍNIMO	DOTAÇÃO INICIAL	DOTAÇÃO ATUALIZADA (a)	DESPESAS EMPENHADAS		DESPESAS LIQUIDADAS		Inscritas em Restos a Pagar não Processados (d)
			Até o mês (b)	% (b/a) x 100	Até o mês (c)	% (c/a) x 100	
DESPESAS COM NATIVOS E PENSIONISTAS	-	-	-	-	-	-	-
DESPESA COM ASSISTÊNCIA À SAÚDE QUE NÃO ATENDE AO PRINCÍPIO DE ACESSO UNIVERSAL	-	-	-	-	-	-	-
DESPESAS CUSTEADAS COM OUTROS RECURSOS	954.950,00	1.325.150,00	1.312.807,47	27,51	1.142.423,59	25,61	140.983,88
Recursos de Transferência da Sistema Único de Saúde - SUS	-	-	-	-	-	-	-
Recursos de Operações de Crédito	-	-	-	-	-	-	-
Outros Recursos	954.950,00	1.325.150,00	1.312.807,47	27,51	1.142.423,59	25,61	140.983,88
OUTRAS AÇÕES E SERVIÇOS NÃO COMPUTADOS	-	-	-	-	-	-	-
RESTOS A PAGAR NÃO PROCESSADOS INSCRITOS INDEVIDAMENTE NO EXERCÍCIO SEM DISPONIBILIDADE FINANCEIRA	5.100.000,00	6.983.500,00	6.915.973,36	144,99	6.751.628,68	148,78	144.846,46
DESPESAS CUSTEADAS COM DISPONIBILIDADE DE CAIXA VINCULADA AOS RESTOS A PAGAR CANCELADOS	-	-	-	-	-	-	-
DESPESAS CUSTEADAS COM RECURSOS VINCULADOS À PARCELA DO PERCENTUAL MÍNIMO QUE NÃO FOI APLICADA EM AÇÕES E SERVIÇOS DE SAÚDE EM EXERCÍCIOS ANTERIORES	-	-	-	-	-	-	-
TOTAL DAS DESPESAS COM SAÚDE NÃO COMPUTADAS (V)	6.054.950,00	8.308.650,00	8.228.880,83	135,89	7.903.052,27	135,89	214.830,34
TOTAL DAS DESPESAS COM AÇÕES E SERVIÇOS PÚBLICOS DE SAÚDE (VI) = (IV) + (V)	9.554.950,00	13.124.650,00	13.054.722,88	137,07	12.440.589,22	137,07	447.237,46

PERCENTUAL DE APLICAÇÃO EM AÇÕES E SERVIÇOS PÚBLICOS DE SAÚDE SOBRE A RECEITA DE IMPOSTOS LÍQUIDA E TRANSFERÊNCIAS CONSTITUCIONAIS E LEGAIS (VI/III) = (VI) x 100 / (III) x 100	22,17
LIMITE CONSTITUCIONAL 10%	-

VALOR REFERENTE À DIFERENÇA ENTRE O VALOR EXECUTADO E O LIMITE MÍNIMO CONSTITUCIONAL (VI) x 100 - (10) x III	5.699.311,32
--	--------------

EXECUÇÃO DE RESTOS A PAGAR NÃO PROCESSADOS INSCRITOS COM DISPONIBILIDADE DE CAIXA	INSCRITOS	CANCELADOS/ PRESCRITOS	PAGOS	A PAGAR	PARCELA CONSIDERADA NO LIMITE
Inscritos em "Exercício de Referência"	82.423,24	3.948,60	105.232,30	-	105.232,30
Inscritos em "Exercício de Referência - 1"	-	-	-	-	-
Inscritos em "Exercício de Referência - 2"	-	-	-	-	-
Inscritos em "Exercício de Referência - 3"	-	-	-	-	-
Inscritos em "Exercício de Referência - 4"	-	-	-	-	-
Inscritos em "Exercícios Anteriores ao de Referência - 1 (Somatório)"	-	-	-	-	-
Total	82.423,24	3.948,60	105.232,30	-	105.232,30

CONTROLE DOS RESTOS A PAGAR CANCELADOS OU PRESCRITOS PARA FINS DE APLICAÇÃO DA DISPONIBILIDADE DE CAIXA CONFORME ARTIGO 24, § 1º E 2º	RESTOS A PAGAR CANCELADOS OU PRESCRITOS	Despesas canceladas ou prescritas em exercício de referência	Saldo Final (Não Aplicado)
Restos a Pagar Cancelados ou Prescritos em "Exercício de Referência"	3.948,60	-	-
Restos a Pagar Cancelados ou Prescritos em "Exercício de Referência - 1"	-	-	-
Restos a Pagar Cancelados ou Prescritos em "Exercício de Referência - 2"	-	-	-
Restos a Pagar Cancelados ou Prescritos em "Exercício de Referência - 3"	-	-	-
Restos a Pagar Cancelados ou Prescritos em "Exercício de Referência - 4"	-	-	-
Restos a Pagar Cancelados ou Prescritos em "Exercícios Anteriores ao de Referência - 1 (Somatório)"	-	-	-
Total (VII)	3.948,60	-	-

CONTROLE DO VALOR REFERENTE AO PERCENTUAL MÍNIMO NÃO CUMPRIDO EM EXERCÍCIOS ANTERIORES PARA FINS DE APLICAÇÃO DOS RECURSOS VINCULADOS CONFORME ARTIGOS 25 E 26	Saldo Final	Despesas canceladas ou prescritas em exercício de referência	Saldo Final (Não Aplicado)
Diferença de limite não cumprido em "Exercício de Referência - 1"	-	-	-
Diferença de limite não cumprido em "Exercício de Referência - 2"	-	-	-
Diferença de limite não cumprido em "Exercício de Referência - 3"	-	-	-
Diferença de limite não cumprido em "Exercício de Referência - 4"	-	-	-
Diferença de limite não cumprido em "Exercícios Anteriores ao de Referência - 1 (Somatório)"	-	-	-
Total (VIII)	-	-	-

DESPESAS COM SAÚDE	DOTAÇÃO INICIAL	DOTAÇÃO ATUALIZADA	DESPESAS EMPENHADAS		DESPESAS LIQUIDADAS		Inscritas em Restos a Pagar não Processados (d)
			Até o mês (b)	% (b/a) x 100	Até o mês (c)	% (c/a) x 100	
Atenção Básica	3.550.000,00	4.816.000,00	4.769.842,05	100,00	4.537.536,95	100,00	232.407,12
Atenção Hospitalar e Ambulatorial	-	-	-	-	-	-	-
Atenção Profilática e Terapêutica	-	-	-	-	-	-	-
Vigilância Sanitária	-	-	-	-	-	-	-
Vigilância Epidemiológica	-	-	-	-	-	-	-
Alimentação e Nutrição	-	-	-	-	-	-	-
Outras Subfunções	-	-	-	-	-	-	-
TOTAL	3.550.000,00	4.816.000,00	4.769.842,05	100,00	4.537.536,95	100,00	232.407,12

Fonte: Sistema SICAM, Unidade Responsável: CONTABILIDADE. Exercício: 2019.01.01, de 13/12/15. Arquivo Digitalizado em 20/01/2019, às 13:22:15.

1 - Essa linha apresenta o valor contido no Relatório Resumido da Execução Orçamentária do último bimestre do exercício.
2 - O valor apresentado na interseção com a coluna "Y" ou com a coluna "Z" deve ser o mesmo apresentado no "total".
3 - O valor apresentado na interseção com a coluna "Y" ou com a coluna "Z" deve ser o mesmo apresentado no "total".
4 - Limite não atingido a ser cumprido no encerramento do exercício. Deverá ser informado o limite estabelecido na Lei Orgânica do Município quando o percentual não estabelecido for superior ao fixado na LC nº 141/2012.
5 - Deverá ser informado o valor servido para o encerramento previsto no art. 23 da LC 141/2012.
6 - No caso de cancelamento de despesas em decorrência de anulação ou cancelamento de emenda, o valor deverá corresponder ao total das despesas empenhadas.
7 - Essa coluna poderá ser apresentada somente no último bimestre.

PREFEITURA MUNICIPAL DE QUADRA

DEPARTAMENTO DE FINANÇAS
CONTABILIDADE

Tabela R.2 - Demonstrativo das Receitas e Despesas com Manutenção e Desenvolvimento do Ensino - MDE - MUNICÍPIOS

PREFEITURA MUNICIPAL DE QUADRA

RELATÓRIO RESUMIDO DA EXECUÇÃO ORÇAMENTÁRIA
DEMONSTRATIVO DAS RECEITAS E DESPESAS COM MANUTENÇÃO E DESENVOLVIMENTO DO ENSINO - MDE
ORÇAMENTOS FISCAL E DA SEGURIDADE SOCIAL

Período: 01/Jan/2019

RREO - ANEXO 9 (LDB, art. 72)

R\$ 1,00

RECEITA RESULTANTE DE IMPOSTOS (Imposto de Renda 212 de Constituição)	PREVISÃO INICIAL	PREVISÃO ATUALIZADA (a)	RECEITAS REALIZADAS	
			Até o mês (b)	% (b/a) x 100
RECEITA DE IMPOSTOS	11.148.700,00	8.446.670,00	6.574.271,34	81,11
1.1 - Receita Resultante de Imposto sobre a Propriedade Predial e Territorial Urbana - IPTU	531.000,00	531.000,00	578.015,87	108,85
1.1.1 - IPTU	531.000,00	531.000,00	584.946,84	109,99
1.1.2 - Multas, Juros de Mora e Outros Encargos do IPTU	60.000,00	60.000,00	19.578,93	32,63
1.1.3 - Dívida Ativa do IPTU	60.000,00	60.000,00	60.000,00	100,00
1.1.4 - Multas, Juros de Mora, Atualização Monetária e Outros Encargos da Dívida Ativa do IPTU	200.000,00	200.000,00	208.471,93	104,24
1.1.5 - (-) Deduções de Receita do IPTU	0,00	0,00	0,00	0,00
1.2 - Receita Resultante de Imposto sobre Transmissão Ativa - ITBI	1.425.000,00	1.425.000,00	1.287.022,82	89,92
1.2.1 - ITBI	1.425.000,00	1.425.000,00	1.286.946,96	89,99
1.2.2 - Multas, Juros de Mora e Outros Encargos do ITBI	70.000,00	70.000,00	57.574,86	82,25
1.2.3 - Dívida Ativa do ITBI	70.000,00	70.000,00	70.000,00	100,00
1.2.4 - Multas, Juros de Mora, Atualização Monetária e Outros Encargos da Dívida Ativa do ITBI	80.000,00	80.000,00	78.786,96	98,48
1.2.5 - (-) Deduções de Receita do ITBI	-	-	-	-
1.3 - Receita Resultante de Imposto sobre Serviços de Qualquer Natureza - ISS	20.000,00	20.000,00	20.000,00	100,00
1.3.1 - ISS	20.000,00	20.000,00	20.000,00	100,00
1.3.2 - Multas, Juros de Mora e Outros Encargos do ISS	-	-	-	-
1.3.3 - Dívida Ativa do ISS	-	-	-	-
1.3.4 - Multas, Juros de Mora, Atualização Monetária e Outros Encargos da Dívida Ativa do ISS	-	-	-	-
1.3.5 - (-) Deduções de Receita do ISS	-	-	-	-
1.4 - Receita Resultante de Imposto de Renda Retido na Fonte - IRRF	1.000.000,00	1.000.000,00	1.000.000,00	100,00
1.4.1 - IRRF	1.000.000,00	1.000.000,00	1.000.000,00	100,00
1.4.2 - Multas, Juros de Mora e Outros Encargos do IRRF	-	-	-	-
1.4.3 - Dívida Ativa do IRRF	-	-	-	-
1.4.4 - Multas, Juros de Mora, Atualização Monetária e Outros Encargos da Dívida Ativa do IRRF	-	-	-	-
1.4.5 - (-) Deduções de Receita do IRRF	-	-	-	-
1.5 - Receita Resultante de Imposto Territorial Rural - ITR (CF, art. 153, §1º, inciso III)	80.000,00	80.000,00	80.000,00	100,00
1.5.1 - ITR	80.000,00	80.000,00	80.000,00	100,00
1.5.2 - Multas, Juros de Mora e Outros Encargos do ITR	-	-	-	-
1.5.3 - Dívida Ativa do ITR	-	-	-	-
1.5.4 - Multas, Juros de Mora, Atualização Monetária e Outros Encargos da Dívida Ativa do ITR	-	-	-	-
1.5.5 - (-) Deduções de Receita do ITR	-	-	-	-
RECEITA DE TRANSFERÊNCIAS CONSTITUCIONAIS E LEGAIS	14.621.750,00	17.018.400,00	15.325.322,70	89,34
2.1 - Cota-Parte FPM	6.250.000,00	10.677.650,00	8.344.417,44	78,15
2.1.1 - Parcela referente à CF, art. 156, § 1º, alínea "b"	4.200.000,00	6.200.000,00	2.240.000,00	36,13
2.1.2 - Parcela referente à CF, art. 156, § 1º, alínea "c"	2.050.000,00	4.477.650,00	6.104.417,44	136,39
2.1.3 - Parcela referente à CF, art. 156, § 1º, alínea "d"	100.000,00	100.000,00	100	

Secretaria Municipal de Educação e Cultura divulga a lista pós recurso com a classificação dos Professores Eventuais de Educação Básica I e II para o ano letivo de 2019, conforme Lei 1.601 de 28/09/2017.

Secretaria da Educação e Cultura de Cesário Lange
 Rua José Vieira de Miranda, 1108 - Centro - Cesário Lange - SP.
 Tel: (15) 3246-8061 - 3246-8600
secretaria@edu.cesariolange.sp.gov.br

CLASSIFICAÇÃO DOS CANDIDATOS A PROFESSOR EVENTUAL EM EDUCAÇÃO BÁSICA I - LEI 1.601/2017

CLASS.	INSCR.	DOCUMENTO	NOME DO CANDIDATO	INSC.PREF.	TEMPO DE SERVIÇO			ESPECIALIZAÇÃO		TOTAL GERAL	DATA NASC.	OBSERVAÇÕES
					CESÁRIO	OUTROS	TOTAL	GRAD.	PÓS			
1	37	16.358.700-0	Tereza C. de Miranda Cubas	Realizada	27,756	0,000	27,756	0,000	0,000	27,756	24/11/1963	Classificado
2	41	19.681.517	Meire Cristina Horie C. Barros	Realizada	5,940	5,475	11,415	0,000	2,000	13,415	01/05/1967	Classificado
3	22	25.812.122-X	Daniela Paes Chaves	Realizada	4,062	5,475	9,537	1,000	0,000	10,537	11/07/1977	Classificado
4	78	27.110.805-8	Viviane C. Correia de Araújo	Realizada	0,000	5,475	5,475	2,000	3,000	10,475	31/08/1975	Classificado
5	47	27.135.941-9	Gislene Cristina Pires	Realizada	0,084	5,475	5,559	3,000	1,000	9,559	05/11/1975	Classificado
6	27	12.171.884	Fátima das Dores Valério Vieira	Realizada	0,132	5,475	5,607	1,000	1,000	7,607	17/07/1958	Classificado
7	20	41.133.416-5	Júlia Mª Gonçalves Rocha Barros	Realizada	0,000	5,475	5,475	1,000	1,000	7,475	09/01/1985	Classificado
8	8	8.625.741-9	Cilene Apª Nunes	Realizada	4,788	2,097	6,885	0,000	0,000	6,885	18/03/1963	Classificado
9	18	22.751.789-1	Elsângela Trevisan	Realizada	0,186	5,475	5,661	0,000	1,000	6,661	30/10/1975	Classificado
10	21	13.599.702	Sônia Apª de Camargo Toledo	Realizada	0,000	5,475	5,475	0,000	0,000	5,475	04/09/1960	Classificado
11	33	6.003246/SC	Tatiane Costa Moura de Araújo	Realizada	2,070	2,487	4,557	0,000	0,000	4,557	01/11/1976	Classificado
12	10	21.573.327-7	Edileia Mª Lopes Martini Ramos	Realizada	0,000	0,000	0,000	0,000	3,000	3,000	21/05/1972	Classificado
13	19	29.896.247-0	Joelma Oliveira Marques Profeta	Realizada	0,180	2,457	2,637	0,000	0,000	2,637	26/07/1977	Classificado
14	43	45.478.756-X	Ana Paula A. da Silva Pinheiro	Realizada	0,000	0,000	0,000	0,000	2,000	2,000	25/03/1983	Classificado
15	76	19.638.053-4	Marly Elisabeth Dellamatta	Realizada	1,278	0,606	1,884	0,000	0,000	1,884	10/03/1963	Classificado
16	17	45.718.350-0	Priscila Rezende da Silva	Realizada	0,354	0,000	0,354	0,000	1,000	1,354	13/07/1989	Classificado
17	5	25.812.128-2	Claudineia Apª Ribeiro da Silva	Realizada	0,096	0,000	0,096	0,000	1,000	1,096	29/08/1974	Classificado
18	12	40.669.602-0	Sônia Severiano Paes Lopes	Realizada	0,054	0,000	0,054	0,000	1,000	1,054	06/06/1983	Classificado
19	61	33.239.449-9	Valdirene de Moraes Leite	Realizada	0,042	0,000	0,042	0,000	1,000	1,042	10/04/1974	Classificado
20	16	28.253.480-5	Carmem de Fátima Pais	Realizada	0,000	0,000	0,000	1,000	1,000	1,000	30/06/1977	Classificado
21	30	41.133.274-0	Marcela Maira Moreira	Realizada	0,000	0,000	0,000	0,000	1,000	1,000	07/06/1985	Classificado
22	77	47.399.556-6	Marcela Ribeiro de Almeida	Realizada	0,000	0,000	0,000	0,000	1,000	1,000	24/05/1991	Classificado
23	7	41.576.449-X	Mayara Proença Barros	Realizada	0,000	0,000	0,000	0,000	1,000	1,000	11/12/1993	Classificado
24	46	27.341.419-7	Rosneide do Carmo Almeida	Realizada	0,000	0,906	0,906	0,000	0,000	0,906	11/12/1969	Classificado
25	1	44.229.653-8	Ada Helem de Barros Martins	Realizada	0,384	0,000	0,384	0,000	0,000	0,384	26/01/1984	Classificado

Secretaria da Educação e Cultura de Cesário Lange
 Rua José Vieira de Miranda, 1108 - Centro - Cesário Lange - SP.
 Tel: (15) 3246-8061 - 3246-8600
secretaria@edu.cesariolange.sp.gov.br

CLASSIFICAÇÃO DOS CANDIDATOS A PROFESSOR EVENTUAL EM EDUCAÇÃO BÁSICA II

EDUCAÇÃO FÍSICA

CLASS.	INSCR.	DOCUMENTO	NOME DO CANDIDATO	INSC.PREF.	TEMPO DE SERVIÇO			ESPECIALIZAÇÃO		TOTAL GERAL	DATA NASC.	OBSERVAÇÕES
					CESÁRIO	OUTROS	TOTAL	GRAD.	PÓS			
1	73	40.560.823-8	Rarissa Ribeiro Pires	Realizada	0,000	4,749	4,749	1,000	0,000	5,749	31/03/1987	Classificado
2	64	43.432.992-7	Janaina Nunes Pereira	Realizada	0,000	5,475	5,475	0,000	0,000	5,475	16/05/1983	Classificado
3	57	45.427.590-0	Cristiano de Miranda	Realizada	0,000	3,585	3,585	0,000	0,000	3,585	06/09/1986	Classificado
4	45	41.334.775-8	Bruna Aparecida Gatti	Realizada	0,000	3,360	3,360	0,000	0,000	3,360	17/09/1986	Classificado
5	58	40.414.130-4	Laura da Silva Camargo	Realizada	0,330	2,019	2,349	0,000	1,000	3,349	19/04/1984	Classificado
6	53	20.858.001-3	Rodrigo Duarte Calça Vieira	Realizada	0,000	3,189	3,189	0,000	0,000	3,189	04/10/1979	Classificado
7	62	45.307.457-1	Tamires Eduarda de Paula Pascoli	Realizada	0,000	0,000	0,000	0,000	0,000	0,000	10/12/1996	Classificado

Secretaria da Educação e Cultura de Cesário Lange
 Rua José Vieira de Miranda, 1108 - Centro - Cesário Lange - SP.
 Tel: (15) 3246-8061 - 3246-8600
secretaria@edu.cesariolange.sp.gov.br

CLASSIFICAÇÃO DOS CANDIDATOS A PROFESSOR EVENTUAL EM EDUCAÇÃO BÁSICA II

CIÊNCIAS

CLASS.	INSCR.	DOCUMENTO	NOME DO CANDIDATO	INSC.PREF.	TEMPO DE SERVIÇO			ESPECIALIZAÇÃO		TOTAL GERAL	DATA NASC.	OBSERVAÇÕES
					CESÁRIO	OUTROS	TOTAL	GRAD.	PÓS			
1	48	40.561.200-X	Juliete Ribeiro Pires	Realizada	3,726	5,475	9,201	1,000	0,000	10,201	09/06/1982	Classificado
2	70	14.330.589-3	Sueli Apª de Camargo	Realizada	0,000	5,475	5,475	1,000	0,000	6,475	18/12/1961	Classificado
3	68	20.986.253-1	Maria Inês Saldanha Vieira	Realizada	0,000	5,475	5,475	0,000	0,000	5,475	13/03/1970	Classificado
4	55	42.563.350-0	Patricia M. Leite Gonçalves	Realizada	0,186	3,648	3,834	1,000	0,000	4,834	05/06/1988	Classificado
5	38	45.722.724-2	Juliana Pedrosa Rodrigues	Realizada	0,090	0,000	0,090	1,000	0,000	1,090	10/08/1989	Classificado

Secretaria da Educação e Cultura de Cesário Lange
 Rua José Vieira de Miranda, 1108 - Centro - Cesário Lange - SP.
 Tel: (15) 3246-8061 - 3246-8600
secretaria@edu.cesariolange.sp.gov.br

CLASSIFICAÇÃO DOS CANDIDATOS A PROFESSOR EVENTUAL EM EDUCAÇÃO BÁSICA II

MATEMÁTICA

CLASS.	INSCR.	DOCUMENTO	NOME DO CANDIDATO	INSC.PREF.	TEMPO DE SERVIÇO			ESPECIALIZAÇÃO		TOTAL GERAL	DATA NASC.	OBSERVAÇÕES
					CESÁRIO	OUTROS	TOTAL	GRAD.	PÓS			
1	48	40.561.200-X	Juliete Ribeiro Pires	Realizada	3,726	5,475	9,201	1,000	0,000	10,201	09/06/1982	Classificado
2	47	27.135.941-9	Gislene Cristina Pires	Realizada	0,084	5,475	5,559	2,000	1,000	8,559	05/11/1975	Classificado
3	70	14.330.589-3	Sueli Aparecida de Camargo	Realizada	0,000	5,475	5,475	1,000	0,000	6,475	18/12/1961	Classificado
4	13	48.335.099-0	Jocélem Diana Fogaça Belucci	Realizada	0,000	4,656	4,656	0,000	1,000	5,656	16/01/1992	Classificado
5	55	42.563.350-0	Patricia Mariano Leite Gonçalves	Realizada	0,186	3,648	3,834	1,000	0,000	4,834	05/06/1988	Classificado
6	38	45.722.724-2	Juliana Pedrosa Rodrigues	Realizada	0,090	0,000	0,090	0,000	0,000	0,090	10/08/1989	Classificado
7	15	37.546.242-9	Alexandre Sant'Ana Valle	Realizada	0,000	0,000	0,000	0,000	0,000	0,000	04/12/1966	Classificado

Secretaria da Educação e Cultura de Cesário Lange
 Rua José Vieira de Miranda, 1108 - Centro - Cesário Lange - SP.
 Tel: (15) 3246-8061 - 3246-8600
secretaria@edu.cesariolange.sp.gov.br

CLASSIFICAÇÃO DOS CANDIDATOS A PROFESSOR EVENTUAL EM EDUCAÇÃO BÁSICA II

LÍNGUA PORTUGUESA

CLASS.	INSCR.	DOCUMENTO	NOME DO CANDIDATO	INSC.PREF.	TEMPO DE SERVIÇO			ESPECIALIZAÇÃO		TOTAL GERAL	DATA NASC.	OBSERVAÇÕES
					CESÁRIO	OUTROS	TOTAL	GRAD.	PÓS			
1	22	25.812.122-1	Daniela Paes Chaves	Realizada	4,062	5,475	9,537	0,000	0,000	9,537	11/07/1977	Classificado
2	20	41.133.416-5	Júlia Mª Gonçalves Rocha Barros	Realizada	0,000	5,475	5,475	1,000	1,000	7,475	09/01/1985	Classificado
3	75	19.635.180-7	Valéria Tomaseia Ferraz	Realizada	0,000	3,780	3,780	0,000	1,000	4,780	30/01/1969	Classificado
4	67	40.560.897-4	Talita Cassemiro Rodrigues	Realizada	0,000	4,647	4,647	0,000	0,000	4,647	18/04/1986	Classificado
5	69	43.037.584-0	Maria Nogueira de Albuquerque	Realizada	0,114	4,065	4,179	0,000	0,000	4,179	05/10/1978	Classificado
6	52	44.549.673-3	Janete Aparecida Vieira Batista	Realizada	0,000	1,854	1,854	0,000	0,000	1,854	23/05/1989	Classificado
7	59	40.370.293-8	Thais de Moraes Neves	Realizada	0,000	1,677	1,677	0,000	0,000	1,677	09/04/1986	Classificado
8	51	22.848.377-3	Simone Faki Gomes Trevisan	Realizada	0,000	0,000	0,000	0,000	0,000	0,000	09/08/1973	Classificado

Secretaria da Educação e Cultura de Cesário Lange
 Rua José Vieira de Miranda, 1108 - Centro - Cesário Lange - SP.
 Tel: (15) 3246-8061 - 3246-8600
secretaria@edu.cesariolange.sp.gov.br

CLASSIFICAÇÃO DOS CANDIDATOS A PROFESSOR EVENTUAL EM EDUCAÇÃO BÁSICA II

INGLÊS

CLASS.	INSCR.	DOCUMENTO	NOME DO CANDIDATO	INSC.PREF.	TEMPO DE SERVIÇO			ESPECIALIZAÇÃO		TOTAL GERAL	DATA NASC.	OBSERVAÇÕES
					CESÁRIO	OUTROS	TOTAL	GRAD.	PÓS			
1	22	25.812.122-1	Daniela Paes Chaves	Realizada	4,062	5,475	9,537	0,000	0,000	9,537	11/07/1977	Classificado
2	20	41.133.416-5	Júlia Mª Gonçalves Rocha Barros	Realizada	0,000	5,475	5,475	1,000	1,000	7,475	09/01/1985	Classificado
3	75	19.635.180-7	Valéria Tomaseia Ferraz	Realizada	0,000	3,780	3,780	0,000	1,000	4,780	30/01/1969	Classificado
4	67	40.560.897-4	Talita Cassemiro Rodrigues	Realizada	0,000	4,647	4,647	0,000	0,000	4,647	18/04/1986	Classificado
5	69	43.037.584-0	Maria Nogueira de Albuquerque	Realizada	0,114	4,065	4,179	0,000	0,000	4,179	05/10/1978	Classificado
6	52	44.549.673-3	Janete Aparecida Vieira Batista	Realizada	0,000	1,854	1,854	0,000	0,000	1,854	23/05/1989	Classificado
7	59	40.370.293-8	Thais de Moraes Neves	Realizada	0,000	1,677	1,677	0,000	0,000	1,677	09/04/1986	Classificado
8	51	22.848.377-3	Simone Faki Gomes Trevisan	Realizada	0,000	0,000	0,000	0,000	0,000	0,000	09/08/1973	Classificado

Secretaria da Educação e Cultura de Cesário Lange
 Rua José Vieira de Miranda, 1108 - Centro - Cesário Lange - SP.
 Tel: (15) 3246-8061 - 3246-8600
secretaria@edu.cesariolange.sp.gov.br

CLASSIFICAÇÃO DOS CANDIDATOS A PROFESSOR EVENTUAL EM EDUCAÇÃO BÁSICA II

ARTES

CLASS.	INSCR.	DOCUMENTO	NOME DO CANDIDATO	INSC.PREF.	TEMPO DE SERVIÇO			ESPECIALIZAÇÃO		TOTAL GERAL	DATA NASC.	OBSERVAÇÕES
					CESÁRIO	OUTROS	TOTAL	GRAD.	PÓS			
1	78	27.110.805-8	Viviane Cristina Correia de Araújo	Realizada	0,000	5,475	5,475	1,000	3,000	9,475	31/08/1975	Classificado
2	27	12.171.884-0	Fátima das Dores Valério Vieira	Realizada	0,132	5,475	5,607	0,000	1,000	6,607	17/07/1958	Classificado
3	79	45.480.252-3	Adriana Aparecida Martins	Realizada	0,000	5,475	5,475	0,000	0,000	5,475	23/03/1984	Classificado
4	49	48.339.051-3	Bruno Trevisan Cardoso dos Santos	Realizada	0,000	2,907	2,907	0,000	0,000	2,907	29/04/1992	Classificado
5	60	29.151.643-9	Daniela C. de Melo Luposeli Rodrigues	Realizada	0,390	0,000	0,390	0,000	0,000	0,390	27/02/1978	Classificado

Secretaria da Educação e Cultura de Cesário Lange
 Rua José Vieira de Miranda, 1108 - Centro - Cesário Lange - SP.
 Tel: (15) 3246-8061 - 3246-8600
secretaria@edu.cesariolange.sp.gov.br

CLASSIFICAÇÃO DOS CANDIDATOS A PROFESSOR EVENTUAL EM EDUCAÇÃO BÁSICA II

HISTÓRIA

CLASS.	INSCR.	DOCUMENTO	NOME DO CANDIDATO	INSC.PREF.	TEMPO DE SERVIÇO			ESPECIALIZAÇÃO		TOTAL GERAL	DATA NASC.	OBSERVAÇÕES
					CESÁRIO	OUTROS	TOTAL	GRAD.	PÓS			
1	66	20.155.481-1	Mônica Antunes da Silva	Realizada	0,000	5,475	5,475	1,000	3,000	9,475	21/08/1968	Classificado
2	44	40.561.128-6	Débora Apª Alves de Almeida	Realizada	0,000	5,337	5,337	1,000	0,000	6,337	19/02/1	

PROGRAMAÇÃO

Mais dicas e roteiro completo estão no www.cinemas.com.br

■ Estreia: Gênero - ANIMAÇÃO, FAMÍLIA E AVENTURA - DUBL. 3 D

COMO TREINAR O SEU DRAGÃO 3

A animação acompanha o personagem Solução e o desenvolvimento de seu maior sonho: arrumar um lar onde os dragões possam viver em paz. Mas, no meio deste plano, o perigo começa a rondar a sociedade viking quando o vilão Grimmel aparece para acabar com a liberdade dos dragões - especialmente Banguela.

Cine Santa Helena (Tatuí) 16h45/ 19h00/21h15 (Dublado)
Cine São José (Cesário Lange) 19h00/ 21h00



■ Estreia: Gênero - AÇÃO E AVENTURA - DUBL. 3 D 10 ANOS

BUMBLEBEE

1987. Refugiado num ferro-velho numa pequena cidade praiana da Califórnia, Bumblebee, um fusca amarelo aos pedaços, machucado e sem condição de uso, é encontrado e consertado pela jovem Charlie (Hailee Steinfeld), às vésperas de completar 18 anos. Só quando Bee ganha vida ela enfim nota que seu novo amigo é bem mais do que um simples automóvel.

Cine Santa Helena (Tatuí) 21h30 (Dublado)



■ Estreia: Gênero - ANIMAÇÃO E AVENTURA - DUBLADO 3D

HOMEM-ARANHA NO ARANHAVERSO

Peter Parker morre fazendo Miles Morales se tornar o novo Homem-Aranha, no entanto Miles tenta prender o Rei do Crime, que secretamente planeja roubar recursos e tecnologia de outras dimensões. Mas de devido à interferência de Miles Morales, Homens-Aranha de outros universos paralelos começam a aparecer em Brooklyn, como o Peter Parker de outra dimensão, a Aranha-Gwen, o Aranha-Noir, Ar//nh (Peni Parker), e o Porco-Aranha.

Cine Santa Helena (Tatuí) 17h00 / 19h15 (Dublado)



DEMONSTRATIVO DAS DESPESAS COM PESSOAL

(Artigo 22; Artigo 59, § 1º, incisos II e IV e § 2º da Lei Complementar 101/00)

MUNICÍPIO DE CESÁRIO LANGE
PODER LEGISLATIVO MUNICIPAL
3º QUADRIMESTRE 2018

Valores expressos em R\$

DESPESAS COM PESSOAL	JANEIRO	FEVEREIRO	MARÇO	ABRIL	MAIO	JUNHO	JULHO	AGOSTO	SETEMBRO	OUTUBRO	NOVEMBRO	MÊS REF: DEZEMBRO	TOTAIS:
Despesas com Pessoal Ativo	65.129,29	63.579,05	69.976,48	65.161,43	64.413,09	64.413,09	67.689,22	66.751,53	67.807,55	68.482,14	70.696,19	88.877,38	822.976,44
Mão-de-Obra terceirizada													0,00
Encargos Sociais	15.693,67	15.634,78	16.267,83	16.023,05	15.877,44	15.877,44	16.757,75	16.037,17	15.877,44	16.295,45	16.482,70	23.414,72	200.239,44
Inativos	5.440,00	5.440,00	5.622,01	5.622,01	5.622,01	5.622,01	5.622,01	5.622,01	5.622,01	5.622,01	5.622,01	8.433,02	69.911,11
Pensionistas													0,00
Salário Família													0,00
Sentenças Judiciais do período													0,00
Outras despesas com pessoal													0,00
Subtotal	86.262,96	84.653,83	91.866,32	86.806,49	85.912,54	85.912,54	90.068,98	88.410,71	89.307,00	90.399,60	92.800,90	120.725,12	1.093.126,99
(-) DEDUÇÕES (§1º do art. 19)													
Indenização por demissão (inc. I)													0,00
Incentivos à demissão voluntária (inc. II)													0,00
Decisão Judicial compet. anterior (inc. IV)													0,00
Inativos e Pensionistas (inc. VI)													0,00
Subtotal													0,00
TOTAL	86.262,96	84.653,83	91.866,32	86.806,49	85.912,54	85.912,54	90.068,98	88.410,71	89.307,00	90.399,60	92.800,90	120.725,12	1.093.126,99

Cesário Lange, 23 de Janeiro de 2019.

Alessandro Dorizete Paes Vieira
Presidente da Câmara

Elisângela Paschoal
Contadora CRC Nº 1SP 266.458/O-0

Rita de Cássia Miranda Ramos Alegre
Responsável pelo Controle Interno

OFICIAL DE REGISTRO DE IMÓVEIS, TÍTULOS E DOCUMENTOS E CIVIL DE PESSOA JURÍDICA
DA COMARCA DE TATUÍ - SP
Rua Coronel Aureliano de Camargo, nº 566 - Fone: (015) 3805-9090 - CEP: 18.270-170 - TATUÍ (SP)

NOTIFICAÇÃO EXTRAJUDICIAL

O Oficial de Registro de Imóveis e Anexos da Comarca de Tatuí(SP), no uso de suas atribuições, em vista do que dispõe o art. 31, § 5º, da Lei nº 13.465/2017, faz público que:

1) a Prefeitura Municipal de Cesário Lange(SP) está promovendo **DEMARCAÇÃO URBANÍSTICA**, para fins de **REGULARIZAÇÃO FUNDIÁRIA, DO NÚCLEO HABITACIONAL "ANA ROSA LEITE"**, da área situada no bairro Aleluia, com as seguintes características:

Terreno situado a **rua Ana Rosa Leite, esquina com a rua Nove de Julho, bairro Aleluia, Município de Cesário Lange(SP)**, com os vértices, azimutes e distâncias definidos e planta própria arquivada, e disponível para visualização, nesta Serroenta.

Referida área possui como confrontantes a **rua Ana Rosa Leite; a rua Vereador João Trevisan; o imóvel da matrícula nº 76.805 (Município de Cesário Lange); o imóvel da matrícula nº 83.102 (Condomínio Residencial Firenze); o imóvel da matrícula nº 76.799 (Congregação Cristã no Brasil do Município de Cesário Lange); o imóvel da matrícula nº 76.803 (Luiz Eduardo Tamburi e Fabiana Fuglini Tamburi); e a rua Nove de Julho.**

A área é de 6.513,74m² e perímetro de 561,85m.

Imóvel pertencente ao **Município de Cesário Lange, matriculado sob nº 70.603, Livro nº 2, neste Cartório.**

2) **NOTIFICA** o Sr. Luiz Eduardo Tamburi, portador do RG nº 25.256.006-8-SSP-SP, inscrito no CPF nº 250.831.328-93, e sua mulher Fabiana Fuglini Tamburi, portadora do RG nº 28.035.784-9-SSP-SP, inscrita no CPF nº 278.998.428-08, e eventuais interessados, a apresentar, perante este Oficial de Registro de Imóveis, rua Coronel Aureliano de Camargo, nº 566, Centro, Tatuí(SP), nos dias úteis, das 09:00 às 16:00hrs, **IMPUGNAÇÃO** à referida **DEMARCAÇÃO**, conforme lhes faculta o § 5º, do art. 31, da Lei nº 13.465/2017.

Informe que, decorrido o prazo legal, sem impugnação, será averbada na matrícula a demarcação, e posteriormente procedido o parcelamento do solo.

Tatuí (SP), 24 de Janeiro de 2019

Jose Henrique Ferreira Xavier
Oficial

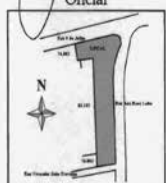

AVISO DE LICITAÇÃO

PREGÃO PRESENCIAL 01/2019 - PROCEDIMENTO ADMINISTRATIVO 12/2019
OBJETO: REGISTRO DE PREÇOS PARA FORNECIMENTO PARCELADO DE GÊNEROS ALIMENTÍCIOS PARA MERENDA ESCOLAR

Nos termos da Lei Federal 10.520, de 17 de julho de 2002, aplicando-se subsidiariamente, no que couber, as disposições da Lei Federal 8.666, de 21 de junho de 1993, da Lei Complementar nº 123, de 14 de dezembro de 2006, alterada pela Lei Complementar nº 147, de 7 de agosto de 2014, e demais normas regulamentares aplicáveis, a Prefeitura Municipal de Quadra torna público que fará realizar no dia 06/02/2019, às 10 horas, na sala de reuniões do Paço Municipal, **PREGÃO PRESENCIAL PARA REGISTRO DE PREÇOS PARA FORNECIMENTO PARCELADO DE GÊNEROS ALIMENTÍCIOS PARA MERENDA ESCOLAR**. Envelopes contendo proposta e documentos para habilitação deverão ser protocolizados até às 09h45min do mesmo dia da sessão no Protocolo Geral da Prefeitura de Quadra. Edital completo e anexos estarão disponíveis para leitura e download na página eletrônica da Prefeitura (www.quadra.sp.gov.br), em "Editais", bem como podem ser solicitados por e-mail (licitacao@quadra.sp.gov.br) ou presencialmente no Paço Municipal, em dias úteis, das 08 às 12 e das 13 às 17h. Fone: 15-3253-9000 - Endereço: Rua José Carlos da Silveira, 36 - Jd. Santo Antonio. Quadra/SP, 24 de janeiro de 2019. Húrias Miguel Gomes, Secretário de Gestão e Planejamento da PMQ.



Poder Legislativo

Cesário Lange - São Paulo
Avenida Três de Maio, 1368 - Centro
Fone: 15 3246.8270
www.camarcasariolange.sp.gov.br

RELATÓRIO DE GESTÃO FISCAL

(Artigos 54 e 55 da LC 101/00)

MUNICÍPIO DE CESÁRIO LANGE
PODER LEGISLATIVO MUNICIPAL
3º QUADRIMESTRE 2018

I - COMPARATIVOS:	Valores expressos em R\$			
	EXERCÍCIO ANTERIOR		3º QUADRIMESTRE	
Receita Corrente Líquida	50.264.438,99		54.995.192,95	
	R\$	%	R\$	%
Despesas Totais com Pessoal	1.065.452,43	2,12	1.093.126,99	1,99
Limite Prudencial 95% (par.ún.art.22)			3.134.726,00	5,70
Limite Legal (art. 20)	3.015.866,34	6,00	3.299.711,58	6,00
Excesso a Regularizar	0,00	0,00	0,00	0,00

II - INDICAÇÃO DAS MEDIDAS ADOTADAS OU A ADOTAR (caso ultrapasse os limites acima):

III - DEMONSTRATIVOS:	Valores expressos em R\$			
Disponibilidades financ. em 31/12	R\$ 147.690,70	Inscrição de Restos a Pagar:	R\$ 147.690,70	
Caixa	0,00	Processados	0,00	
Bancos - C/Movimento	147.690,70	Não Processados	147.690,70	
Bancos - C/Vinculadas	0,00	Total da Inscrição:	147.690,70	
Aplicações Financeiras	0,00			
Subtotal	0,00			
(-) Deduções:				
Valores comprometidos a pagar até 31/12	0,00			
Total das Disponibilidades:	147.690,70			

Cesário Lange, 23 de Janeiro de 2019.

Alessandro Dorizete Paes Vieira
Presidente da Câmara Municipal

Elisângela Paschoal
Contadora CRC Nº 1SP 266.458/O-0

Rita de Cássia Miranda Ramos Alegre
Responsável pelo Controle Interno

Motivação



Prof. Luiz Almeida Marins Filho

A era dos Ágeis

Um dos mais atuais temas de gestão é a agilidade. Há inúmeros livros recentes sobre o tema em todo o mundo e um dos que mais gostei é o de Stephen Denning chamado "The Age of Agile - Como empresas inteligentes estão transformando a forma de como o trabalho é feito", publicado em edição especial em fevereiro de 2018 e até esta data não traduzido para o português no Brasil.

Neste livro, Denning relata experiências de empresas que conseguiram resultados espetaculares em tempo recorde através de times ágeis, focados em apresentar soluções simples e criativas.

Em novembro de 2016 em um dos principais congressos de gestão do mundo - o Drucker Forum em Viena, Áustria - o conceito de agilidade surge a partir de Julian Birkinshaw, professor de Estratégia e Empreendedorismo na London Business School e diretor do Instituto Deloitte de Inovação e Empreendedorismo, quando ele declarou, provocativamente,

te, que estamos vivendo na "Era da Agilidade". Nesse congresso, foi muito discutido o conceito de adocracia ou adocracia (que vem de Ad Hoc em latim que quer dizer "temporário", "para o momento") - termo cunhado por Warren Benis e usado por Alvin Toffler como um "sistema variável temporário e adaptativo, organizado em torno de problemas que podem ser resolvidos por um grupo de pessoas com habilidade e profissões diversas e complementares" em contraposição a um sistema baseado em hierarquia e departamentalização das empresas. Assim, Adocracia é uma forma não hierárquica de organização focada em capturar oportunidades, resolver problemas e obter resultados de forma rápida e eficaz.

Assim, vários termos da moda em administração - Adocracia, Agilidade e "Design Thinking" fazem parte da mesma família, juntamente com o pensamento "Lean Startup".

Esses termos todos



querem chamar a atenção para o tempo em que a empresa deve ser leve, ágil, trabalhar como se fosse uma "startup", com pouca burocracia e muito foco em resultados através do desenvolvimento de inovações simples, frugais e de alto impacto no mercado.

O que hoje se discute é que temos que ir além da era da informação e do conhecimento teórico para algo que poderíamos chamar de "uma era ágil" - diminuir drasticamente a burocracia; ir além da própria adocracia, quando discutimos muito e agimos pouco; além

da meritocracia, que muitas vezes é voltada para premiar boas ideias - e partimos para a AÇÃO, para fazer as coisas acontecerem de fato e com a velocidade que o nosso tempo exige.

Para que isso seja possível temos que formar, em nossas empresas, times pequenos, ágeis, multidisciplinares que possam focar num tema específico e com muita liberdade e recursos para que possam propor soluções inovadoras.

Essa é a base da Era da Agilidade, onde só os mais ágeis vencerão.

O Pensador



Gilberto Radicce

Gracias a la Vida

Tenho minhas angústias diárias, pois elas são inerentes à existência, mas a cada dia rendo graças à vida, por ter me dado tanto, nestes meus 76 anos bem vividos. Embora atormentada pelos efeitos negativos da invasiva religiosidade espírita da minha família, tive uma infância robustecida pela generosidade familiar, que me proporcionou uma base cultural responsável pela solidez da minha existência. Fui amado e protegido pelos meus pais, que contribuíram para minha formação cultural, alimentando-me com deliciosos livros de histórias infantis. Nessa fase da vida, aprendi que leitura é um prazer insubstituível, e não um fardo oneroso para carregar. Na escola primária fui um aluno tímido, um estado emocional incorporado à minha personalidade, que até agora limita minhas ousadias. Mas essa timidez tornou-me reflexivo e aplicado nos estudos, até o começo do curso ginásial. No ginásio tornei-me um aluno rebelde, resistente ao rigor do ensino praticado nessa escola. Resistia a estudar as disciplinas com as quais não me identificava, como a matemática, e devido a essa resistência fui várias vezes reprovado, e obrigado a repetir a mesma série. Além dessas repetências, participei de muitas algazaras coletivas dos alunos, que renderam-me inúmeras suspensões de frequentar temporariamente as aulas. Mas compensava meu desinteresse por matemática e gramática, estudando História, disciplina com a qual me identifiquei, e aos 14 anos decidi ser professor de História. Na ansia de adquirir cultura, tive o apoio do professor Cida Rocha, que me empregou como revisor do seu jornal semanal. No início, não entendi como essa tarefa de revisor poderia me proporcionar cultura, mas depois de certo tempo, Cid designou-me como repórter, e finalmente como um dos redatores do seu jornal. Paralelamente, emprestava-me

romances com prazos curtos para eu ler e resenhar esses livros. Junto com os romances, incluía livros de História, Psicologia, Sociologia, Economia e Política, e depois de aproximadamente dois anos de leituras sistemáticas, adquiri uma visão mais ampla da realidade. Estimulado por meu pai, interessei-me também por política, e comecei a frequentar círculos de jovens progressistas, onde se analisavam os pensadores radicais mais influentes daquela época. Influenciado pelo professor de sociologia, Cid Lopes, dediquei-me à leitura das obras de Karl Marx, o mais polêmico dos pensadores socialistas lidados pela juventude politizada. Convidado pelos diretores da sociedade cultural SACI (Sociedade Amigos da Cidade de Itu), tornei-me secretário geral do jornal que editava, A Tribuna Ituana, uma publicação polêmica, que defendia as causas populares. E quando os setores conservadores das Forças Armadas protagonizaram o golpe militar de 1964, o jornal foi censurado, alguns de seus diretores foram perseguidos, e sobrou para mim uma prisão por quase quarenta dias. Fui solto, e sem ser processado, pois provei que não cometi delito nenhum ao defender as mesmas reformas que o governo deposto pela ditadura defendia. Como havia ingressado no início do ano no curso de História da Faculdade Dom Aguirre, de Sorocaba, reiniciei minha vida de aluno universitário, mas participei durante os quatro anos desse curso como ativo integrante do movimento estudantil de oposição à ditadura. Mas além dessa militância, dediquei-me também aos estudos sistemáticos das disciplinas que compunham o currículo escolar do curso de História, e, quando diplomei-me, saí daquela escola com uma notável cultura histórica. Diplomado em 1967, no ano seguinte comeci a lecionar história em Cesário Lange, e optei por permanecer nesta

cidade definitivamente. Aqui casei-me com Elza, tive mossas duas filhas, Tânia e Maria Laura, e ajudei a criar os meus dois netos, Felipe e Luca. Estive prefeito por duas gestões, uma primeira vez como vice-prefeito, e agora ressurgiu nessa mesma função pública. Lecionei História durante mais de 30 anos na Escola Estadual "Aristeu Vasconcelos Leite", e compartilhei minha vida profissional com excelentes professores e maravilhosos alunos. Durante os 50 nos de vida em Cesário Lange sistematicamente dediquei-me a estudar as disciplinas básicas do humanismo contemporâneo. Foi essa dedicação à cultura que sustentou minha existência, e conduziu-me à visão racionalista da vida e do mundo. É esta uma trajetória cultural quase solitária, acompanhada por um reduzido conjunto de amigos e parceiros que atingiram uma compreensão libertária da vida, mas permeada por inúmeros pensadores, antigos e contemporâneos, que contribuem para a humanidade de desfrutar do atual nível de vida civilizada. Por essa vida



Violeta del Carmen Parra Sandoval - Compositora, cantora, artista plástica e ceramista chilena

bem vivida, repito a cada dia o verso da música de Violeta Parra: "Gracias a la vida, que me há dado tanto." Mas com certa frequência, uma dolorosa angústia me alfineta a consciência, e reforça meu propósito de seguir em frente, decifrando os enigmas da existência.

CÂMARA MUNICIPAL DE PORANGABA
 Av. Narciso Pieroni, 1003 - Telefone (15) 3257-1343 - Centro - CEP: 18260-000 Porangaba-SP
 CNPJ 50.823.046/0001-09
 e-mail: camara@camaraporangaba.sp.gov.br

EDITAL

CARLOS ROBERTO DA COSTA, Presidente da Câmara Municipal de Porangaba, Estado de São Paulo, em atendimento à Constituição Federal, FAZ SABER, a todos os interessados que vierem a ler o presente edital, que os vencimentos dos servidores e o subsídio dos senhores vereadores da Câmara Municipal de Porangaba, relativo ao exercício de 2018, foram na seguinte forma:

PESSOAL		
CARGOS EFETIVOS	REFERÊNCIA	VALOR
Diretor Secretário	E.1	R\$ 4.237,08
Oficial Legislativo	D.1	R\$ 3.716,67
Agente Legislativo I	B.1	R\$ 2.393,77
Oficial de Comunicação	C.1	R\$ 2.824,71
Controlador Interno	F.1	R\$ 4.999,75

PESSOAL		
CARGOS COMISSIONADOS	REFERÊNCIA	VALOR
Assessor Jurídico	F.1	R\$ 4.999,75

VEREADORES	
Presidente da Câmara	R\$ 3.750,00
Vereadores	R\$ 2.500,00

Assim sendo para levar ao conhecimento de todos publica-se no local de costume. Nada mais havendo, lido e achado conforme, Porangaba, 22 de janeiro de 2019.

Carlos Roberto da Costa
 CARLOS ROBERTO DA COSTA
 Presidente

Relatório de Gestão Fiscal (Artigos 54 e 55 da LC 101/00)

MUNICÍPIO DE PORANGABA
 PODER LEGISLATIVO MUNICIPAL
 3º QUADRIMESTRE 2018

I - COMPARATIVOS: (Valores expressos em R\$)

	EXERCÍCIO ANTERIOR		3º QUADRIMESTRE	
	RS	%	RS	%
Receita Corrente Líquida	24.241.547,29		26.090.975,92	
Despesas Totais com Pessoal	939.802,38	3,88	961.676,22	3,69
Limite Prudencial 95% (par art.22)			1.487.185,63	5,70
Limite Legal (art. 20)	1.454.492,84	6,00	1.565.458,56	6,00
Excesso a Regularizar	0,00	0,00	0,00	0,00

II - INDICAÇÃO DAS MEDIDAS ADOTADAS OU A ADOTAR (caso ultrapasse os limites acima):

III - DEMONSTRATIVOS:

Disponibilidades financ. em 31/12	RS
Caixa	0,00
Bancos - C/Movimento	1.710,74
Bancos - C/Vinculadas	0,00
Aplicações Financeiras	0,00
Subtotal	1.710,74
(-) Deduções:	
Valores comprometidos a pagar até 31/12	0,00
Total das Disponibilidades:	1.710,74

Inscrição de Restos a Pagar:	RS
Processados	0,00
Não Processados	1.710,74
Total da Inscrição:	1.710,74

Porangaba, 22 de Janeiro de 2019

Presidente da Câmara Municipal

Contabilista CRC-Nº
 Edivaldo Rogério de Oliveira
 CONTADOR
 CRC 1SP186649/0-7

DEMONSTRATIVO DAS DESPESAS COM PESSOAL (Artigo 22; Artigo 59, § 1º, incisos II e IV e § 2º da Lei Complementar 101/00)

MUNICÍPIO DE PORANGABA
 PODER LEGISLATIVO MUNICIPAL
 3º QUADRIMESTRE 2018

Valores expressos em R\$

DESPESAS COM PESSOAL	JANEIRO	FEVEREIRO	MARÇO	ABRIL	MAIO	JUNHO	JULHO	AGOSTO	SETEMBRO	OUTUBRO	NOVEMBRO	MÊS REF.: DEZEMBRO	TOTAIS:
Despesas com Pessoal Ativo	58.066,74	57.979,99	59.634,86	56.913,50	54.733,59	54.733,59	54.733,59	58.423,00	54.733,59	54.733,59	54.733,59	96.073,81	715.493,47
Mão-de-Obra terceirizada													0,00
Encargos Sociais	0,00	14.286,83	14.210,88	14.423,89	14.282,86	13.854,59	13.854,59	13.931,50	13.931,50	28.560,12	13.931,50	35.872,45	191.100,71
Inativos													0,00
Pensionistas	4.237,08	4.237,08	4.237,08	4.237,08	4.237,08	4.237,08	4.237,08	4.237,08	4.237,08	4.237,08	4.237,08	8.474,16	56.082,64
Salário Família													0,00
Sentenças Judiciais do período													0,00
Outras despesas com pessoal													0,00
Subtotal	62.303,82	76.483,90	78.082,82	75.574,47	73.233,53	72.825,26	72.825,26	76.591,61	72.902,17	87.530,79	72.902,17	140.420,42	961.676,22
(-) DEDUÇÕES (§1º do art. 19)													0,00
Indenização por demissão (inc. I)													0,00
Incentivos à demissão voluntária (inc. II)													0,00
Decisão Judicial compet. anterior (inc. IV)													0,00
Inativos e Pensionistas (inc. V)													0,00
Subtotal	0,00	0,00	0,00	0,00	0,00	0,00	0,00	0,00	0,00	0,00	0,00	0,00	0,00
TOTAL	62.303,82	76.483,90	78.082,82	75.574,47	73.233,53	72.825,26	72.825,26	76.591,61	72.902,17	87.530,79	72.902,17	140.420,42	961.676,22

Presidente da Câmara Municipal
 Carlos Roberto da Costa

Contador CRC Nº 1SP186649/0-7
 Edivaldo Rogério de Oliveira

Responsável pelo Controle Interno
 Jairo José Bueno

Torneio de Natação 2019 em Cesário Lange

O Departamento Municipal de Esportes de Cesário Lange informou esta semana já que estão abertas as inscrições para o Torneio de Natação 2019 na piscina do NIC.

O evento acontecerá no dia 23 de fevereiro, sábado, e as inscrições podem ser realizadas até o dia 15 de fevereiro na própria piscina do NIC com Nivaldo ou Marcos.

O torneio será dividido por faixas etárias na modalidade crawl (livre) a inscrição será 1 litro de leite. Participe!



PARTICIPE
COZINHA REFORMADA

CURTA A NOSSA PÁGINA
 COMPARTILHE EM MODO PÚBLICO
 COMENTE PORQUE VOCÊ OU SUA AMIGA MERECE GANHAR A REFORMA.
 ENVIE A FOTO DA SUA COZINHA NO MODO PRIVADO

Vamos escolher 10 (dez) pessoas através dos comentários e fotos e sortear dia **31/12/2018**.

SOMENTE UM GANHADOR

OBS: Imagem ilustrativa, a reforma da cozinha será somente nossa mão de obra e o material. Como por exemplo: piso, azulejo, cimento, tinta etc...

WG CONSTRUVEDAS

Inauguração da Ampliação das salas da Creche Municipal em Quadra

No último dia 23/01, a Creche "José Ayres" e a E.M.E.I Profª Leda Rodrigues Rocha estavam em festa, com a construção de 3 (três) novas salas, sendo duas salas para atender os alunos da creche e uma sala compartilhada para o uso de ambas as escolas.

A inauguração foi marcada por muita emoção depois de um trabalho árduo da equipe da secretaria da educação em parceria com a secretaria de obras da municipalidade. Tais ampliações foram feitas 100% com recursos próprios, o que mostra o empenho da administração de bem utilizar os recursos pagos pelos impostos do povo para melhoria da sociedade como um todo.

O evento que teve início às 17h00, contou com diversas pessoas da comunidade, familiares, funcionários da educação, secretários, diretores, vereadores, assessores e o Sargento da PM de Quadra, além da presença do Prefeito Municipal Luiz Carlos, Secretária da Educação Maria Regina e a Diretora do Ensino Infantil, Adriana Baldassim, foram cerca de 50 pessoas presentes. O evento também contou com a presença de pessoas de outras cidades da região como São Miguel Arcanjo e o amigo de Cesário Lange, Ramiro de Campos e familiares. Além da fala do Secretário de Planejamento Hurias, tomaram uso da palavra, O Diretor de Gestão e Planejamento, Alexandre, a Secretária de Educação, Maria Regina, a Diretora Adriana e também o ex-prefeito de Cesário Ramiro e o Prefeito Luiz Carlos que salientou a importância do trabalho em conjunto e do carinho que tem por nossas crianças que são o futuro do nosso município. A gestão "Juntos por Quadra" agradece ao empenho de todos pela conquista e deseja aos funcionários um excelente ano de trabalho e aos alunos que em breve retornam que usufruam muito deste novo espaço feito com tanto carinho a eles.



JORNAL ALIANÇA

www.jornalalianca.com.br

DESDE 1998

Presente em 16 cidades da região

Bofete-Boituva-Capela do Alto-Cerquillo-Cesário Lange-Conchas-Guaré-Iperó-Jumirim-L.Paulista Pereiras-Porangaba-Quadra-Tatuf-Tietê-Torre de Pedra

Rua Pedro Miranda Campos, 882 - Centro - Cesário Lange - SP

ANUNCIE AQUI!

(15) 3246-3700

Não perca nossa promoção!!!

Espaços com até 50% de desconto

AUDIÊNCIA PÚBLICA DA SAÚDE DE CESÁRIO LANGE

Estará sendo realizada no dia 29/01/2019 das 17h00 às 18h00 na Câmara Municipal de Cesário Lange, a Audiência Pública da Saúde de Cesário Lange, referente ao 3º Quadrimestre de 2018.

Eliane Ferreira de Barros Leonardo
Secretária Municipal de Saúde