

BOLETIM DA EDUCAÇÃO 2023

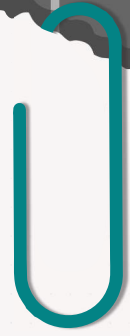

EDIÇÃO DE
ABRIL



PREFEITURA DO
MUNICÍPIO DE
**ITAPEVERICA
DA SERRA**

SECRETARIA DE
EDUCAÇÃO

NESTA EDIÇÃO

FORMAÇÃO P4 ARTE

01

VISITA DA POLÍCIA RODoviÁRIA FEDERAL

02

PARCERIA SME E SAMSUNG

03

HAEC-LIVE

04

REUNIÃO COM DIRETORES

05

E.M. ALECRIM PASSEIA COM OS ALUNOS PELA CIDADE

07

VISITAS DO SECRETÁRIO

09

ESCOLAS ESTADUAIS NO DESFILE CIVICO

11

GREI - GRUPO REFERENCIAL DA EDUCAÇÃO INFANTIL

12

ATRIBUIÇÃO PROCESSO SELETIVO

13

ENTREGA DE ÔNIBUS

14

AÇÃO DO DESENVOLVIMENTO INFANTIL

15

VISITA À SOROCABA

17

SEMANA DE APLICAÇÃO DO T.I.L.

19

INGLÊS

20

ENTREGA CHROMEBOOK

22

PARCERIA SME COM PRF

24

ALIMENTAÇÃO ESCOLAR

26

AEE REALIZA WORKSHOP

27

1ª AVALIAÇÃO FORMATIVA 2023

28

APOSENTADORIA DO DIRETOR MANOEL

30

VIVI PARA CONTAR

31

CANTINHO DO ALUNO

32

VISITAS DOS SUPERVISORES

33

VISITAS DAS NUTRICIONISTAS

35

MANUTENÇÃO ESCOLAR

36



Professores de Arte da nossa Rede participaram de mais uma Capacitação ofertada pela SME, através de seu Departamento de Apoio Pedagógico (SEDAP), no dia 06 de abril.

A ação é parte de esforços contínuos da SME em oferecer formação continuada a seus profissionais e ocorreu no Auditório José David, no Complexo da Prefeitura, em dois horários: 08h30 às 11h30 e 13h30 às 16h30.





Itapeverica da Serra é a primeira cidade do Estado de SP a receber a visita do Chefe de Operações da Polícia Rodoviária Federal, Márcio Silva, para alinhamento de um conjunto de ações relativas à educação preventiva.

Esteve acompanhado do Chefe do Grupo de Educação para o Trânsito, Rony Guguenin.



Recebemos o Vice-Presidente Mundial da SAMSUNG, Sr. Chris Hun ROH, empresa vencedora da licitação para a oferta de equipamentos tecnológicos aos Professores e Equipes Gestoras da Rede Municipal de Ensino de Itapecerica da Serra.

A chegada dos chromesbooks representa o cumprimento de uma etapa importante para a melhoria das condições de trabalho dos grupos escolares.

ORIENTAÇÕES - 1ª AVALIAÇÃO FORMATIVA 2023



Com o objetivo de fortalecer as ações da Rede Municipal durante o primeiro bimestre e, a partir dos resultados aferidos, elaborar estratégias pontuais para sanar as possíveis habilidades defasadas, a SME realizou a Primeira Live da Avaliação Formativa de 2023, com orientações gerais, além de informações sobre o novo recurso para a tabulação de resultados.

A live ocorreu no dia 11 de abril, durante o HAEC (12H00 às 13h00), e contou com a audiência de Supervisores de Ensino, Diretores de Escola, Orientadores Pedagógicos e Professores, sendo conduzida pelo Diretor do Departamento de Apoio Pedagógico (SEDAP), Ubirajara de Godoy Brancaglione, contando ainda com a participação do Secretário de Educação, Márcio Carvalho.

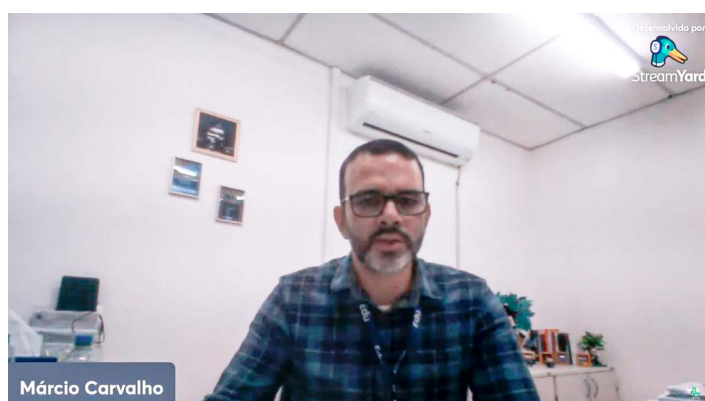



Diretores da Rede Municipal de Ensino participaram de reunião promovida pela Secretaria do Desenvolvimento Social e Relações do Trabalho, através do Conselho Municipal dos Direitos da Criança e do Adolescente (CMDCA), na quarta-feira (12/04). Foi um Workshop sobre o papel do Conselho Tutelar, com ênfase na atuação dentro da Rede de Ensino.

O encontro aconteceu no Auditório da Secretaria de Cultura, no Parque do Povo, e contou com a presença de representantes das áreas da Saúde, Desenvolvimento Social, Educação (estadual e municipal), Esporte, Cultura e Segurança.

O evento foi conduzido pela presidente do CMDCA, Gicélia Ribeiro dos Santos Girardelli, que, ao lado da Secretária de Cultura, Luciana Castro, agradeceu a presença de todos e passou, então, a palavra para os palestrantes: Reinaldo Balbino (palestrante e consultor em direitos humanos) e Sônia Bonfanti (Assistente social e Especialista em Combate à Violência Contra a Criança).

Os especialistas explicaram, de maneira clara e objetiva, os diferentes aspectos que compõem a proteção à infância e juventude. Foram abordados ainda diversos temas relevantes, como: negligência, violência doméstica, abuso sexual, entre outros.

"Nós acreditamos que compartilhar informações é uma forma essencial de prevenção e de promoção de um ambiente seguro e saudável para nossas crianças e adolescentes. Por isso, ficamos muito gratos pela oportunidade de aprender com os profissionais do Conselho Tutelar e esperamos poder continuar contando com o trabalho competente e dedicado dessa equipe". - Keli Cristina Liberato - Diretora da Escola Municipal Argemiro Ferreira Domingues.

GALERIA DE FOTOS





O dia 12 de abril foi a data escolhida pela E.M. Alecrim para promover uma aula muito diferenciada aos seus alunos. As crianças visitaram equipamentos públicos, interagiram com personalidades e autoridades do município e levaram muita alegria por onde passaram.

"Um dia especial com o objetivo de conhecer um pouco sobre o município. Visitamos a Biblioteca Municipal, o Complexo Administrativo e finalizamos com um delicioso piquenique no Parque do Povo. Agradeço a confiança dos pais." - Priscila Sampaio de Moraes - Diretora da Escola.



GALERIA DE FOTOS





O Secretário de Educação, Márcio Carvalho, retomou as visitas às escolas municipais para observação, in loco, do que pode ser melhorado em termos de segurança.

No dia 13 de abril esteve acompanhado do Vereador Soares, que foi acionado por alguns pais de alunos da EM Pica-Pau / Jesus Maria Moreira, cujos anseios são mais que legítimos e justificados no momento que atravessamos.

Também foram visitadas as Escolas Municipais Azaleia, Acácia e Adalgisa Feijó Nunes.



GALERIA DE FOTOS





A SME recepcionou a Diretoria Regional de Ensino de Itapeçerica da Serra e Diretores de Escolas Estaduais para detalhamento da participação no Desfile Cívico de aniversário da cidade.

**E.E. Joaquim F.P. Barros Neto
E.E. Antonio Florentino
E.E. Isabel a Redentora
E.E. Porcino Rodrigues
E.E. Lucia Akemi Myia**

Estamos certos de mais uma bela edição do Desfile, um símbolo bem representativo da história Itapeçericana.



Com o objetivo de alinhar as ações entre Supervisão Escolar, Diretores de Escolas de Educação Infantil e Divisão de Controle e Cadastro, além de orientações quanto aos procedimentos de segurança nas escolas, A SME criou o GREI - Grupo Referencial da Educação Infantil, com as primeiras reuniões nos dias 13 e 14 de abril, no Complexo da Prefeitura.





A SME iniciou a atribuição referente ao Processo Seletivo ocorrido no dia 27 de março de 2023.

“Hoje demos início à Primeira Atribuição do Processo Seletivo para os cargos: Cuidador, PDI, P2 e P3, com objetivo de atribuir as turmas que estavam sem Cuidador e/ou Professor!” - Raphael Marques, Assessor Especial da SME.





Por intermédio do Deputado Estadual Dr. Eduardo Nóbrega, a Rede Municipal conseguiu mais um ônibus escolar para a sua frota.

Além do Prefeito, Vice e Secretário de Educação, fizeram-se presentes, na solenidade que ocorreu na Secretaria Estadual de Educação, os Vereadores Tonho Paraíba, Allan Dias e Ronaldo Pires (Cepacol).

É o 5º ônibus que recebemos em 2 anos.

O evento ocorreu na Secretaria Estadual de Educação, localizada na Praça da República, e contou com a presença do

Governador do Estado, Tarcísio Freitas, e do Secretário Estadual de Educação, Renato Feder, além de Deputados e outras autoridades.



No dia 15/04/23, os pais dos alunos da E.M. Adalgisa Feijó Nunes participaram de uma reunião para orientação acerca do desenvolvimento infantil. Essa é uma ação do Departamento de Educação Especial que visa a sensibilização dos pais quanto a necessidade de estimulação, de modo a proporcionar ambientes que favoreçam o desenvolvimento das crianças. Neste dia, a Diretora da Educação Especial, Alessandra Castanha, trouxe informações sobre o que é esperado em cada fase do desenvolvimento infantil, de 0 a 5 anos, bem como ações que auxiliem a criança a desenvolver-se de modo saudável e para a autonomia. Aspectos como a importância dos pais (cuidadores) para a construção da moral, valores e independência dos pequenos foram ressaltados e esclarecidos entre os presentes.

A Coordenadora do Atendimento Educacional Especializado, Alexandra Campos Reis, esteve à frente da segunda parte e discorreu sobre alterações no desenvolvimento infantil, enfatizando o Transtorno do Espectro Autista (TEA). Várias dúvidas foram sanadas através da fala dessa especialista, inclusive sobre as legislações que asseguram direitos para esses alunos (como prioridade de matrícula), principalmente os relacionados à inclusão e os benefícios que a escola proporciona para os autistas.

Os Professores de Atendimento Educacional Especializado (PAEEs) também participaram dessa ação, tanto no acolhimento inicial do pais como trazendo orientações diante dos questionamentos que surgiram durante o evento.

Toda a Equipe da E.M. Adalgisa Feijó Nunes expressou sua dedicação e presteza na organização do espaço, divulgação, solicitação e carinho destinado aos pais e demais representantes da Secretaria de Educação. A Diretora do Departamento de Educação Infantil, Keli Lopes, também esteve presente, inclusive trazendo orientações sobre demandas e matrículas. Foi um momento muito importante para a comunidade escolar, sendo algo solicitado e planejado pela Diretora da Escola, Vanessa Castilho, diante das necessidades vivenciadas cotidianamente.





O Secretário de Educação, Márcio Carvalho, acompanhado de Camila Souza, Chefe de Divisão do SEDA, esteve na cidade de Sorocaba para conhecer os projetos e ações da sua Rede Municipal.

Foi recepcionado pelo Secretário Marcio Bortolli Carrara, que estava acompanhado de Luiza Clivati Jorge (Diretora de Área), Andréa Almeida (Engenheira Civil) e Patrícia Justo Machado (Gestora Desenvolvimento Educacional).

Referenciar a educação municipal passa por conhecer e replicar as experiências que têm dado certo em outras localidades.



GALERIA DE FOTOS



Escolas municipais promoveram a Semana de Aplicação do Teste da Idade da Leitura (T.I.L.), entre os dias 24 e 26 de abril, para alunos dos 5º anos do Ensino Fundamental.

Com o objetivo de auxiliar o professor a identificar os níveis de proficiência leitora do aluno, O T.I.L. baseia-se no que há de mais atual na chamada ciência cognitiva da leitura.

E.M.. SEMPRE VIVA





O Componente curricular, Inglês, é fundamental para o desenvolvimento pleno do aluno. A Professora Cleusa J. de Lima Paciletti é daquelas profissionais que representam muito bem toda a sua Categoria e, nesse trabalho com seus alunos da E.M. Francisco Scalamandrê, desenvolveu a atividade “Gincana de Letras Móveis,” que faz parte do Projeto Spelling Bee.

“Essa atividade é um jogo soletrado no qual, em equipes, as crianças escutam o que a professora dita e devem formar as palavras com as letras móveis. Ajuda as crianças a desenvolver a habilidade de escuta e associação com a escrita, enquanto um estudante colabora e aprende com o outro. As brincadeiras e jogos em equipe proporcionam aprendizagem ativa, neles a língua inglesa deixa de ser objeto de conhecimento passivo e passa a ser uma ferramenta pela qual as crianças vão interagir e aprender. Os estudantes ficam mais dispostos a aprender o idioma, pois ele é pré-requisito para participar da brincadeira/jogo, ou seja, jogos e brincadeiras criam, nas crianças, a necessidade, a curto prazo, de se apoderar de determinado conhecimento. A longo prazo, a língua inglesa é apreendida de maneira natural, pelo uso, assim como a língua materna.” destaca a Professora Cleusa.

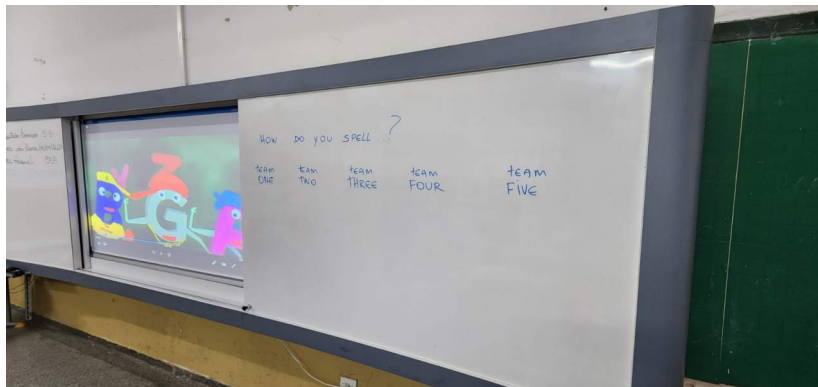

A última semana do mês de abril ficou marcada por mais uma grande conquista dos profissionais de Educação da nossa Rede, com o início das entregas dos Chromebooks, entre os dias 25 e 28, por parte da Secretaria Municipal de Educação, em cerimônias realizadas nas U.E's Polos Sempre Viva, José Pereira de Borba, Azaleia e Profº Benedito Custódio de Miranda.

“Honrar os servidores que tanto se desdobram e se devotam ao magistério se reveste de significado, sobretudo quando colocamos em tela os recentes desafios e sobressaltos que os educadores enfrentaram e que puseram sob suspeição a própria razão de ser dessa que é a instituição mais poderosa para a transformação de um país”.

“Referenciar a educação pública municipal começa pelo reforço do sentimento de que, mesmo em diferentes bairros, integramos uma só Rede, e devemos entregar uma só educação, pois o que nos irmana se funda sobre a crença de que podemos mudar destinos pessoais e impactar os rumos de uma cidade inteira”.

“E é a junção de todas essas trajetórias e percursos profissionais que explica porque apresentamos, todos os dias, uma polifonia tão sofisticada e que ecoa pelos quatro cantos da nossa amada Itapecerica da Serra, escrevendo, simultaneamente, a mais bela história educacional que uma Rede de Ensino pode vivenciar”. - Márcio Carvalho, Secretário de Educação.

Atualmente, a Rede Municipal conta com 1.100 profissionais do quadro do magistério e, até a 1ª quinzena de maio, todos serão contemplados.



GALERIA DE FOTOS



E.M. SEMPRE VIVA



SECRETARIA DE EDUCAÇÃO

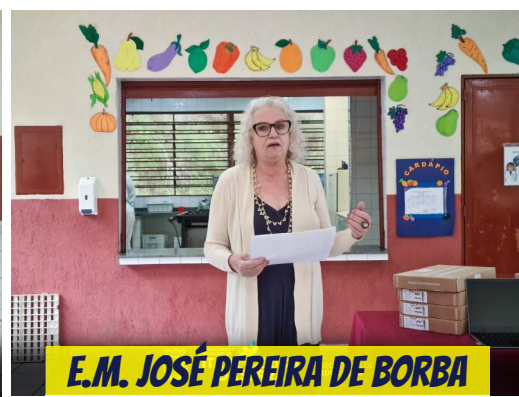

E.M. JOSÉ PEREIRA DE BORBA



SECRETARIA DE EDUCAÇÃO



SECRETARIA DE EDUCAÇÃO



E.M. AZALEIA



SECRETARIA DE EDUCAÇÃO



SECRETARIA DE EDUCAÇÃO



E.M. PROFESSOR BENEDITO CUSTÓDIO DE MIRANDA



SECRETARIA DE EDUCAÇÃO



Na manhã de quarta-feira, 26 de abril, a Polícia Rodoviária Federal recepcionou os gestores escolares da Rede Municipal de Ensino.

O encontro selou o pontapé da parceria firmada com a Prefeitura de Itapeçerica da Serra, através da Secretaria de Educação.

Tendo em vista que o município possui 100% de seu território em área de mananciais e o fato de ser cortado por uma rodovia federal, o presente termo de cooperação visa a execução de práticas educativas voltadas às questões ambientais e de segurança no trânsito, fortalecendo a consciência de alunos e profissionais de ensino quanto a adoção de atitudes mais benéficas ao ecossistema e à preservação da vida.

A parceria se efetivará através de ações dos agentes-educadores da PRF nas Escolas Municipais.







No dia 27 de abril de 2023, O Departamento de Alimentação Escolar acompanhou a abertura dos envelopes da Chamada Pública para à aquisição de Gêneros da Agricultura Familiar. Participaram da reunião a Diretora do Departamento de Alimentação Escolar, Bruna Souza, e as nutricionistas Camila Pires, Cristiane Freitas e Amanda Batista. Também contou-se com a presença do CAE - Conselho de Alimentação Escolar e dos agricultores familiares.



No dia 28 de abril foi realizado o Workshop de Educação Especial, organizado pelo Atendimento Educacional Especializado (AEE), ofertado às E.M. Juriti e E.M. João de Carvalho Casemiro.

Estiveram presentes os PAEE's Fernanda Cunha Nascimento de Medeiros Albuquerque, Davi Mendes, Márcio José dos Santos, Adna Marina Rubem da Silva, Elisangela Alves Fernandes de Lima, Elaine Cristina Ozório de Almeida, bem como a Coordenadora Alexandra Campos Reis. Estes profissionais trouxeram informações, orientações, materiais e formas de adaptações pedagógicas para os alunos com deficiência. Houve uma junção dos servidores dessas duas escolas que, além de receberem informações, desfrutaram de momentos de integração e fortalecimento da equipe.

O evento ocorreu na E.M. Juriti, sendo solicitado ao Departamento de Educação Especial por ambas as Diretoras das escolas contempladas, tendo como objetivo levar as possibilidades de adaptação e comunicação com os alunos do ensino regular matriculados no Atendimento Educacional Especializado.





1ª AVALIAÇÃO FORMATIVA 2023

Escolas Municipais aplicam a 1ª Avaliação Formativa 2023, na Educação Infantil e Ensino Fundamental, 1º bimestre, na semana de 17 a 21 de abril.

“A Avaliação Formativa é um instrumento que permite mapear o conhecimento dos alunos e orientar o planejamento do professor, visando intervenções pedagógicas mais assertivas.” - Cátia Aparecida Domingues, Diretora da E.M. Anice Chaddad de Moraes.





1ª AVALIAÇÃO FORMATIVA 2023

E.M. Cardeal



Aposentadoria do Diretor Manoel (E.M. Arthur Ricci de Camargo)



Com quase 30 anos de dedicação à Prefeitura de Itapeacerica da Serra, tendo ingressado no serviço público como Motorista (1995), em 2002 aportou na Educação, primeiramente como Professor e, partir de 2006, como Diretor de Escola.

O nosso querido Manoel, em todos esses anos, além de sua dedicação profissional singular, emprestou seu carisma e simpatia por onde passou.

Um ser humano distinto e da mais alta estirpe pelo seu coração gigante e sorriso largo, sempre crente nas possibilidades que a educação descortina, abrindo fronteiras e clareando horizontes.

Obrigado por todos esses anos de entrega e amor à Rede Municipal de Ensino, Diretor Manoel.

Viva intensamente a sua merecida aposentadoria.

VIVI PARA CONTAR

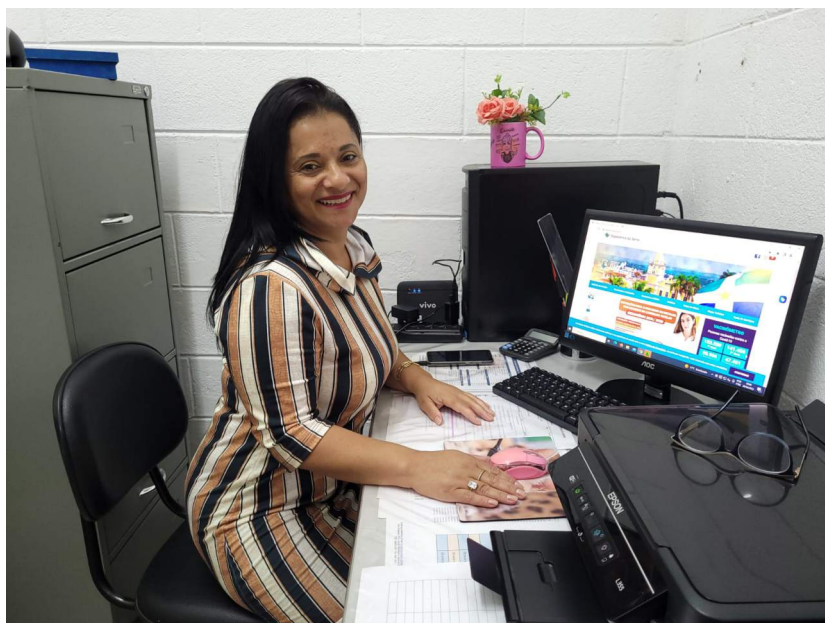
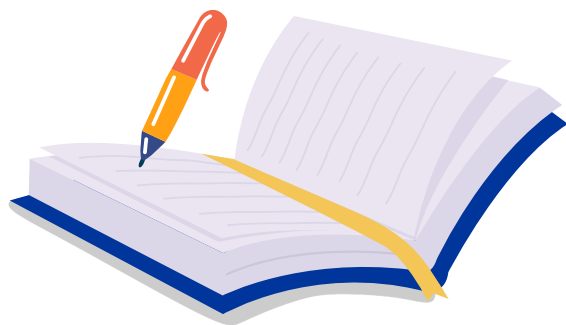

Adriana Machado

Diretora de Escola

E.M. Francisco de Abreu Ribeiro

“Eu venho da Rede Estadual de São Paulo, onde atuei por 7 anos. Na Rede Educacional de Itapequerica estou há 19 anos. Hoje sou Diretora de Escola, mas iniciei como P2, na Educação Infantil.

Passei pelas E.M's Uirapuru, Bem-Te-Vi, Juriti, além de uma experiência como Supervisora de Ensino e já estou na Direção da E.M. Francisco de Abreu Ribeiro há 8 anos.

Durante todo esse período como profissional da Educação, afirmo que me apaixonei pela carreira! Além de me sentir acolhida pela cidade de Itapequerica, onde eu tenho uma trajetória de vida, me casei, tive filhos... Tudo vinculado ao município!”

CANTINHO DO ALUNO



“Eu acho muito legal (estudar aqui), os professores são muito atenciosos, muito legais e carinhosos. A Coordenadora é a mesma coisa, muito legal... A Diretora também é muito legal e eu acho importante isso porque dá mais gosto de vir à escola!

Quando eu crescer eu queria ser Engenheiro... Mas hoje em dia eu mudei para Advogado!”

Samuel Pavanelli Rodrigues

4º Ano A

E.M. Carmem Caetano de Oliveira



“Eu acho muito divertido, muito legal! A escola é maravilhosa, todos os professores são muito atenciosos, a Diretora é muito legal e a Coordenadora também... Eu adoro aqui e estou aqui desde o primeiro ano!

Eu gosto de Arte e de Português... Eu amo escrever textos (rsrs)!

Quando eu crescer quero ser Arquiteta, porque eu acho que é uma profissão muito legal e bem diferente!”

Beatriz Sophie de Camargo

4º ano A

E.M. Carmem Caetano de Oliveira

VISITAS DOS SUPERVISORES



Supervisores de Ensino da SME em visita às Unidades Escolares.

O Supervisor de Ensino, Leandro de Moraes Almeida, em visita à E.M. Acácia, registrou esse lindo painel feito pela Professora Sheila Ferreira Leandro, em comemoração à Páscoa



Supervisor Leandro Almeida em visita à E.M. Ipê. À esquerda o Diretor Carlos Clemente.



A Supervisora Karla Holanda acompanhou a exposição do Projeto Cultura dos Povos Indígenas - E.M. Azaleia, no dia 24 de abril.



SUPERVISÃO NAS ESCOLAS

Escolas Visitadas	Dia das Visitas
E.M.E ARCO-ÍRIS SANTA JÚLIA	25
E. M. BRINCO DE PRINCESA	11
E. M. PREFEITO ELIAS DAHER	17
E. M. GUILHERMINA RODRIGUES DE MORAES	18
E. M. PROFESSORA ONDINA RIBEIRO PEDROSO	24
E.M. CANÁRIO	28
E.M. CARDEAL	19
E. M. PROF ^º EDVARD RODRIGUES DE OLIVEIRA	25
E. M. EMILIANO FERREIRA DOMINGUES	12
E. M. PROFESSORA LENICE LOPES SIMIONI	11
E. M. PROF ^º OCTACÍLIO MARTINS	18
E. M. SÃO LEOPOLDO	11
MOCAPH	10
E. M. PREFEITO ÁLVARO RODRIGUES PEREIRA	19
E. M. ARAUCÁRIA	10
E. M. IZALTINA WEISHAUP HENGLES	25
E.M. FRANCISCO DE ABREU RIBEIRO	24
E. M. JURITI	17
E. M. MANACÁ	19
E. M. RICARDO CORSINI	19
E. M. VALDIR BATISTA DE SOUSA	11
MARIA IMACULADA	05
E. M. AZALÉIA	24
E. M. BEM-TE-VI	11
E. M. PROF ^º BENEDITO CUSTÓDIO DE MIRANDA	28
E. M. JOSÉ PEREIRA DE BORBA	17
E. M. JUVELINA PEREIRA	27
E. M. PROF ^º MYRIAN LILIAN THOMAZ DAHER	19
E. M. ORGÚDEA	18
E. M. ADALGISA FEIJO NUNES	14 e 18
E. M. ALECRIM	14
E.M. ANICE CHADDAD DE MORAES	27
E.M. ARGEMIRO FERREIRA DOMINGUES	28
E. M. BEIJA FLOR	19
E. M. PROF ^º IRANY VANETE CORREIA VILELA	24
E. M. JOÃO DE CARVALHO CASEMIRO	11
E. M. CONJ. HAB. E RES. PAINEIRAS	17
E. M. QUARESMEIRA / E. M. AMARANTA	10
E. M. ACÁCIA	05 e 24
E. M. CARMEM CAETANO DE OLIVEIRA	26
E. M. IPÊ	18
E. M. JASMIM	17
E.M. JOSÉ DOS REIS SALGADO	13
E. M. PROFESSORA LUIZA MOTOYOSHI	11 e 27
E. M. PARDAL	28
E.M. PRIMAVERA DA SERRA	19
E. M. SOFIA RODRIGUES PEREIRA	25
E.M. BELCHIOR DE PONTES	17 e 27
E. M. GIRASSOL	11
E.M. HORTÊNSIA	18
E.M. SABIÁ	28
E.M. SEMPRE VIVA	19 e 25
E. M. PROF ^º ANTONIO MANOEL PEDROSO DE CASTRO	24
E. M. ANACÁ / E. M. PINTASSILGO	10
E. M. JESUS MARIA MOREIRA / E.M. PICA-PAU	19
E. M. PALMEIRA	19
E. M. SAMAMBAIA	17
E. M. QUERO-QUERO	17
E. M. UIRAPURU	11
E. M. PROFESSORA ANNA MARIA RAMPIM	18
E. M. ANTÔNIO DO AMARAL	11
E. M. PROF ^º ARTHUR RICCI DE CAMARGO	27
E.M. CORUJINHA	14
E. M. HANS LUDWIG SCHMIDT	17
E. M. FRANCISCO SCALAMANDRÉ	13
E. M. TICO-TICO	28



VISITAS DAS NUTRICIONISTAS

ESCOLA

05/04 - E. M. JOÃO DE CARVALHO CASEMIRO
05/04 - E. M. UIRAPURU
06/04 - E. M. ARAUCÁRIA
06/04 - E. M. HANS LUDWIG SCHMIDT
06/04 - E. M. BEIJA-FLOR
12/04 - E. M. PROFESSOR OCTACÍLIO MARTINS
12/04 - E.M. CORUJINHA
12/04 - E.M. EMILIANO FERREIRA DOMINGUES
13/04 - CRECHE PADRE SIMON SWITZAR
14/04 - E. M. ALECRIM
14/04 - E. M. SABIÁ
14/04 - E. M. CARDEAL
26/04 - E. M. SOFIA RODRIGUES PEREIRA

ATENDIMENTOS DA SAÚDE ESCOLAR



ESPECIALIDADE	ALUNOS ATENDIDOS	VISITAS ÀS UES	ALTAS / DESLIGAMENTOS	ATENDIMENTOS REALIZADOS
Psicologia	133	02	18	153
Fisioterapia	49	05	02	56
Fonoaudiologia	106	00	03	109
Psicopedagogia	19	00	00	19
AEE	84	40	00	124
T.O	11	00	00	11
TREINO DE HABILIDADES	43	00	03	46
Total	445	47	26	518



MANUTENÇÃO ESCOLAR

Serviços executados nas E.M.s Profº Edvard Rodrigues de Oliveira, Tico Tico, Professora Luiza Motoyoshi, Profº Benedito Custódio de Miranda, Girassol, Adalgisa Feijó Nunes, Profº Octacilio Martins, Corujinha e Ricardo Corsini.

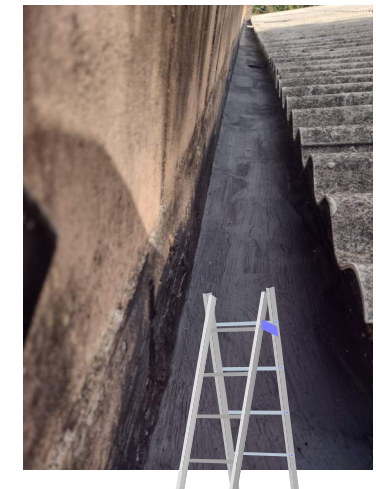
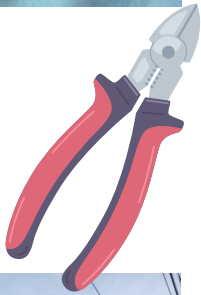



MANUTENÇÃO ESCOLAR



Serviços executados de hidráulica nas E.M.s Anacá, Arco-Íris Santa Júlia, Profº Edvard Rodrigues de Oliveira, Profº Benedito Custódio de Miranda, Jesus Maria Moreira, Andorinha, Araucária e Professora Myrian Lilian Thomaz Daher.





MANUTENÇÃO ESCOLAR

Serviços de elétrica nas E.M.s Anacá, Profº Edvard Rodrigues de Oliveira, Andorinha, Professora Anna Maria Rampim, Belchior de Pontes, Guilhermina Rodrigues de Moraes, Ricardo Corsini, Jesus Maria Moreira e Profº Benedito Custódio de Miranda.

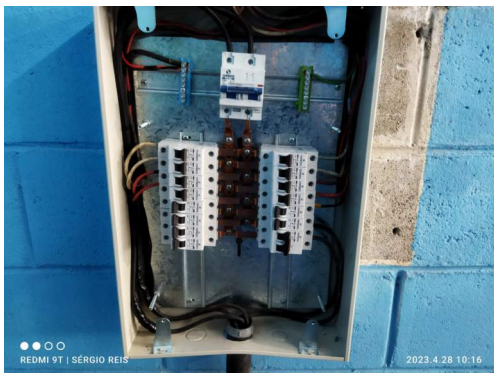



MANUTENÇÃO ESCOLAR

Serviços de pedreiro e serviços gerais nas E.M.s Profº Edvard Rodrigues de Oliveira, Profº Benedito Custódio de Miranda, Azaleia, Sofia Rodrigues Pereira, Alecrim e Jesus Maria Moreira.





SERVIÇOS DA MANUTENÇÃO ESCOLAR

Dia	Unidade	Descrição do serviço	Material aplicado
03	E.M. Araucária	Verificar tomadas da sala nº08	
03	E.M. Juvelina II	Revisão em toda parte elétrica	
03	E.M. Girassol	Conserto do telhado e laje que estão com infiltrações, adequação dos canso condutores das calhas	02 rolos de manta asfáltica 1/2 lata de massa betuminosa 01 telha de fibrocimento 08 latas de areia 01 saco de cimento 02 cotovelos para esgoto 150mm 03 luvas para esgoto 150mm 02 luvas para esgoto 100mm
04	E.M. Prof. Edvard	Fazer escoras de madeira para sustentar a laje da sala 7	04 vigas de madeira 16cm x5 mts 04 tábuas 30cm x5 mts 04 tábuas 30cm x3 mts
04	E.M. Sofia	Troca de sifão da pia do banheiro	01 sifão extensivo
04	E.M. Bem-Te-Vi	Desentupir vaso sanitário do banheiro dos alunos	
04	E.M. José Pereira de Borba	Instalação de bomba d'água no reservatório	02 união em PVC marrom 1" 01 válvula de pressão marrom 1"
05	E.M. Prof. Edvard	Revisão no telhado e conserto de vazamento da caixa d'água	01 barra de cano de PVC marrom 3/4 02 cotovelos de PVC marrom 3/4 x 90° 01 luva de PVC marrom 3/4 01 telha de fibrocimento 1,10 x 2,44
05	E.M. Samambaia	Instalação de 01 ventilador na sala da direção	10 metros de fio 1,5mm
05	E.M. Prof. Irany	Manutenção na válvula hydra do banheiro	02 reparo para válvula hydra max 01 canopla para Hydra max
05	E.M. Juvelina II	Conserto da torneira do banheiro feminino	01 torneira para lavatório
05	E.M. Arco-Iris Santa Júlia	Substituição de luminária na cozinha	01 calha completa para lâmpadas T-8 04 soquetes de pressão para lâmpadas tubular
05	E.M. Prof. Edvard	Transporte/entrega de material para escora da laje (com caminhão)	
05	E.M. José dos Reis	Conserto da torneira do pátio externo Manutenção de válvula hydra e registro	
05	E.M. José dos Reis	Conserto do ralo da cozinha	01 tampa para ralo 100mm
06	E.M. Hortênsia	Vistoriar a caixa d'água devido o aparecimento de sujeira (insetos)	
06	E.M. Luiza Motoyoshi	Recolocação de boia no reservatório da caixa d'água, verificar vazamento e conserto de cano quebrado	02 cotovelos de pvc marrom 75mm 02 redução pvc marrom 75mm x 60mm 02 redução pvc marrom 60mm x 50mm 02 cotovelos pvc marrom 50mm
06	E.M. Pe Belchior	Verificar problema de falta d'água	
06	E.M. Anna Rampim	Conserto de 01 ventilador na sala do maternal 1C	
06	E.M. Primavera	Fechar o alçapão de acesso à caixa d'água que está com a tampa aberta	
06	E.M. Pica-Pau	Desentupir 04 vasos sanitários e a caixa de gordura da cozinha	
06	E.M. Pica-Pau	Conserto de descargas	02 kit reparo para válvula hydra max
06	Ginásio de Esporte Pintassilgo (valo-velho)	Transporte/empréstimo de 100 cadeiras	
06	E.M. Prof. Edvard	Transporte/entrega de materiais para escorar laje	03 vigas brutas com 6 metros Tábuas de 30cm x 3,50 metros Tábuas de 30cm x 4,00 metros
06	E.M. Prof. Edvard	Manutenção nos banheiros masculino e feminino da quadra (não está chegando água), troca de 02 sifões na pia do banheiro masculino da quadra	02 sifões 02 válvulas para lavatório 02 engates flexíveis 40cm 02 torneiras para lavatório
10	E.M. Prof. Edvard	Transporte/retirada de sobra de materiais	
10	E.M. Anna Rampim	Troca de lâmpadas no pátio	02 lâmpadas compradas pela unidade escolar
10	E.M. Tico-Tico	instalação de suporte para TV	
10	E.M. Canário	Desentupir caixa de inspeção da cozinha	
11	E.M. Anna Rampim	Rejuntar a pia do bebedouro que fica no pátio	
11	E.M. Arco-Iris Santa Júlia	Troca de uma fechadura e fixar cadeira	01 fechadura tubular para divisória
11	E.M. Prof. Álvaro	Verificar problema de falta de água na quadra, e troca de torneira	01 torneira longa para pia
11	E.M. José Pereira	Manutenção no banheiro para Cadeirante, devido infiltração.	01 tubo de ligação
11	E.M. José Pereira	Não está saindo água no banheiro dos funcionários	01 reparo para válvula hydra max
11	E.M. José Pereira	Manutenção na pia do banheiro infantil	05 reparos para válvula hydra max 02 spud
11	E.M. Andorinha	Instalação de uma prateleira	
11	E.M. Arco-Iris Santa Júlia	Reinstalação de ventiladores e recolocação de calhas de luminárias nas salas onde foram instalados os forros	20 abraçadeiras de nylon 100mm 06 parafusos sextavados com bucha S-10 10 metros de fio 2,5mm 04 suportes para calhas (luminárias)
11	E.M. Prof. Edvard	Troca de válvulas hydras nos banheiros da quadra, e colocação de azulejos	15 azulejos branco 15x15 01 saco de cimento cola 04 válvulas hydra max e Docol 04 luvas marrom de correr 1.1/2" 04 cotovelos ponta azul 04 tubos de ligação para vaso sanitário
12	E.M. Alecrim	Transporte/entrega de materiais	01 metro de fresa 1/2" de areia 02 sacos de cimento
12	E.M. Adalgisa	Colocação de dois portôezinhos	02 portôezinhos de madeira 82x80cm 02 dobradiças 3" com parafusos
12	E.M. Anna Rampim	Fixar um quadro de avisos	02 parafusos com bucha S-8
12	E.M. Cardeal	Troca de fechadura em uma porta de sala de aula	01 fechadura de embutir cilindro 40mm
12	E.M. Benedito Custódio	Manutenção na torneira do filtro	01 tubo de ligação
12	E.M. Prof. Edvard	Colocação de canoplas nas válvulas de descarga dos banheiros da quadra	03 canoplas para válvula hydra max 01 canopla para válvula hydra Docol
12	E.M. Francisco de Abreu	Verificar falta de água no prédio	
12	E.M. Alecrim	Reinstalação do filtro da torneira da cozinha	01 niple 1/2" 01 torneira bica móvel para pia da cozinha
12	E.M. Ipê	Conserto de válvula de descarga do banheiro do diretor	01 reparo para válvula hydra 01 tubo ligação 01 sifão 01 torneira para pia 01 válvula americana 1/2" 02 niples de 1/2"
12	E.M. Ipê	Reparo no banheiro das meninas, está vazando por baixo do vaso	
13	E.M. Palmeira	Verificar a fechadura da grade do abrigo de gás	
13	E.M. José Pereira de Borba	Tapar buraco em volta da fossa	
13	E.M. Prof. Elias Daher	Verificar alto consumo de água	
13	E.M. Adalgisa	Manutenção na torneira da cozinha	01 vedante para torneira 3/4
13	E.M. Adalgisa	Conserto da mangueira do filtro, a mesma está desprendendo	
13	E.M. Canário	Conserto do ralo da cozinha e Troca do sifão	
13	E.M. Araucária	Fixação de vaso sanitário solto, e manutenção no bebedouro	
13	E.M. Argemiro	Banheiro feminino da quadra está sem água	01 Tee em PVC branco com rosca 3/4
13	Dep. Alimentação Escolar	Tapar buracos no piso do corredor	01 lata de cimento 02 lata de areia
13	E.M. Ipê	Revisão no telhado e calhas	
13	E.M. Beija-Flor	Revisão no telhado devido vazamento na sala do maternal I-B	
13	Dep. Alimentação Escolar	Verificar vazamento no telhado do corredor de estoque de alimentos	
13	E.M. Arara	Verificar suporte da lâmpada caindo Obs: O forro está cedendo	
13	E.M. Sofia	Refazer a tampa da fossa	30 blocos de concreto de 15" 02 sacos de cimento 10 latas de areia
13	E.M. Francisco de Abreu	Troca de fechadura e ajuste da maçaneta da porta de entrada	01 fechadura de embutir 40mm
14	E.M. Carmem Caetano	Destravar a porta da sala de aula	01 fechadura de embutir 40mm
14	E.M. Carmem Caetano	Encaminhado para roçagem, Obs; O serviço foi executado pela "Frente de trabalho"	
14	E.M. Myrian Lilian	Verificar problema elétrico	
14	E.M. Adalgisa	Troca de torneira na cozinha	01 torneira bica móvel de parede para cozinha
14	E.M. Pardal	Reinstalação de filtros na cozinha, Troca de sifão	01 sifão
14	E.M. Tico-Tico	Reparo na fechadura da sala de aula, que emperrou	01 fechadura de embutir 40mm
14	E.M. Antonio Manoel	Limpeza na canaleta que está entupida, com muita terra	
14	E.M. Orquídea	Fixar a porta do abrigo dos botijões de gás	04 rebites de repuxo pop
14	E.M. Jasmim	Conserto da porta do banheiro que caiu	04 parafusos com bucha S-8
17	E.M. Luiza Motoyoshi	Conserto de vazamento no telhado da sala da direção, coordenação, sala do 5ºC, e forro que cedeu.	03 metros de manta asfáltica
17	E.M. Benedito Custódio	Verificar vazamento nas calhas da quadra	
17	E.M. Benedito Custódio	Manutenção na saída de água, para evitar entrada de água nas salas	
17	E.M. Cardeal	Ralo do banheiro dos alunos e tanque entupido	
17	E.M. Quero-Quero	Vazamento em 02 vasos sanitários, banheiro feminino entupido e sem assento, sifão quebrado no banheiro dos funcionários, torneira quebrada no banheiro feminino	02 engates 03 reparos para válvula hydra 02 tubos de ligação 01 torneira para lavatório
17	E.M. Prof. Edvard	Manutenção no filtro da empresa Ideal	
17	E.M. Prof. Edvard	Reinstalação de filtro na cozinha	02 niples de 1/2"
18	E.M. João Casemiro	Vistoria na descarga do banheiro dos meninos, e vazamento no banheiro dos funcionários	
18	E.M. Luiza Motoyoshi	Reposição de azulejos que caíram	10 azulejos 1/2 sacos de cimento cola
18	E.M. Araucária	Vazamento sifão do miquitório	01 sifão 01 válvula para lavatório
18	E.M. Brinco de Princesa	Averiguação do quadro de luz	
18	E.M. Pica-Pau	Troca de lâmpadas	06 lâmpadas de led T-8 01 calha para 02 lâmpadas tubular 04 soquetes de pressão para lâmpada tubular
18	E.M. Ricardo Corsini	Verificar falta de água no prédio	
18	E.M. Ricardo Corsini	Reinstalação de filtro na cozinha	02 plugs de 1/2" 02 torneiras bica móvel de parede para pia
19	E.M. Juvelina I e II	Reinstalar filtros na cozinha	02 niples de 1/2"
19	E.M. Prof. Edvard	Fechamento do muro que caiu, com folhas de madeirite	15 pontalates roliços de eucalipto com 5 metros 23 folhas de madeirite 2,10 x 1,10 mt 01 pacote de prego 18x27 16 sarrafos de cedrinho 5cm X 5mt's 20 sarrafos de pinos 10cm X 3mt's
19	E.M. Arara	Conserto de 02 descargas que quebraram	02 kit reparo completo para válvula hydra
20	E.M. Andorinha	Instalação de tomada para forno micro-ondas	
20	E.M. Andorinha	Instalação de ventilador na sala do Berçário II	
24	E.M. Corujinha	Transporte/entrega de material 06 telhas de fibrocimento 2,44 x 2,10	
24	E.M. Azaléia	Transporte/entrega de materiais (executado em três viagens, com o caminhão)	100 blocos de concreto de 15" 04 sacos de cimento 04 barras de cano 4" 04 barras de cano 6" 01 metro de areia média
25	E.M. Octacilio Martins	Revisão no telhado	
25	E.M. Antonio do Amaral	Troca de 01 fechadura	01 fechadura de embutir 40mm
25	E.M. Corujinha	Conserto do telhado (troca de telhas)	06 telhas de fibrocimento 2,44 x 2,10
25	E.M. Ipê	Reinstalação de filtros na cozinha	
26	E.M. Ricardo Corsini	Transporte/retirada de entulho	
26	E.M. Ricardo Corsini	Transporte/entrega de 02 caixas d'água de 1000 litros cada, 06 tábuas de 4,00 mt's X 0,30cm	
26	E.M. Benedito Custódio	Troca da porta do banheiro da quadra	01 folha de porta lisa 0,82 x 2,10 02 fechaduras de embutir cilindro 40mm
26	E.M. Beija-Flor	Retirada de uma casinha de madeira do pátio da escola, sem condições de uso	
27	E.M. Ricardo Corsini	Substituição de 02 caixas d'água	02 caixas d'água 1.000 litros 02 flange 1.1/2" 02 registros de gaveta 1.1/2" 03 Tee 1.1/2" 01 barra de cano 1.1/2" 06 cotovelos 1.1/2" 04 adaptadores 1.1/2" 06 tábuas de 30cm x 4 metros 01 redução 1.1/2 x 3/4
27	E.M. Azaléia	Transporte/retida de sobra de materiais	
27	E.M. Prof. Edvard	Transporte/entrega de 01 folha de porta	
27	E.M. Ricardo Corsini	Transporte/retirada de sobra de materiais	
27	E.M. Edvard	Troca da porta da sala do (A.E.E.)	01 folha de porta lisa 0,82 x 2,10 03 dobradiças de 3" 01 fechadura de embutir 40mm
27	E.M. Anacá	Troca de disjuntores	01 disjuntor bipolar de 40 amperes
27	E.M. Benedito Custódio	Troca de peças da caixa de descarga	01 reparo para caixa acoplada 01 engate flexível
28	E.M. Araucária	Vazamento no sifão	01 cotovelo de 2" 1/2 metro de cano 40mm para esgoto
28	E.M. Benedito Custódio	Transporte/empréstimo de 150 cadeiras	
28	E.M. Guilhermina	Vazamento na descarga do banheiro dos professores, e verificar a caixa d'água que não está subindo água	01 reparo para válvula hydra 01 válvula para pia 01 sifão extensivo
28	E.M. Guilhermina	Reinstalação dos filtros da cozinha	
28	E.M. Prof. Ondina	Desmontar e retirar pequeno telhado (releirado com caminhão)	
28	E.M. Sabiá	Empréstimo/transporte de 01 escada	
28	E.M. Benedito Custódio	Retirada/devolução de 150 cadeiras	
28	E.M. Arco-Iris Santa Júlia	Instalação de porta cadeado nos armários	Material comprado pela unidade

SEGUNDA
15/05



15 A 20 DE MAIO

FEIRA LITERÁRIA
DE ITAPECERICA DA SERRA

PROGRAMAÇÃO

LITERATURA DE CORDEL

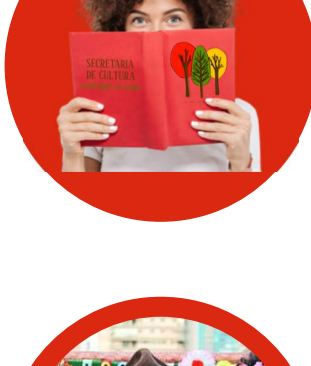

Abertura Oficial

9H

King Abraba
Oficina Escrita Criativa

10H e 14h



Valdek de Garanhuns

Teatro de Mamulengo

10H e 14H

Cordelistas Itapoesia

Recitando Poesias de Cordel

11H e 15h



Cia. Minuê

Contação de História "Itapeçerica tem História"

10H e 14h

Conceição de Maria Machado

Palestra e Lançamento do Livro "Vermelho Como o Vento"

18H

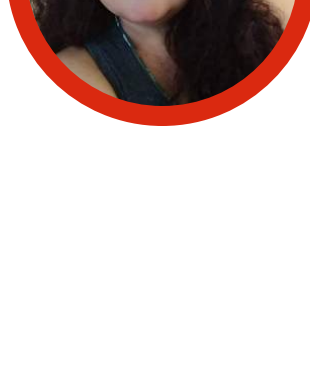

TERÇA
16/05

PROGRAMAÇÃO

LITERATURA INFANTIL

Contação de História "Itapeçerica tem História" com Cia. Minuê e Oficina "Escrita Criativa", com King Abraba

9H e 14H

Claudino Carvalho Djaswa

Lançamento do Livro "As Aventuras de Kara'i Tukumbó"

18H

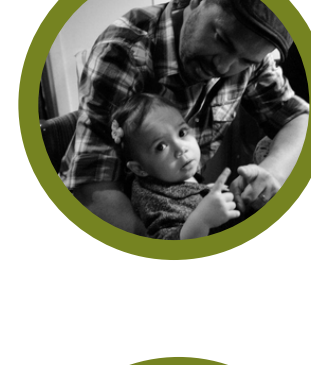

Alexandre Moreira

Contos com Inteligência Artificial

10H e 15H

Roda de Conversa "Boas Práticas de Incentivo à Leitura"



Márcio Carvalho
Secretário de Educação



Vera Damasio
Biblioteca Municipal



Ana Paula Freitas

Contação de História "Doce e Divertidas Histórias Pra Toda Vida"

16H

Doonulay

Apresentação de Tribal Fusion

20H



QUARTA
17/05

PROGRAMAÇÃO

LITERATURA PERIFERICA

Contação de História "Itapeçerica tem História" com Cia. Minuê e Oficina "Escrita Criativa", com King Abraba

9H e 14H

King Abraba

Lançamento do livro "Vinho Retinto"

18H

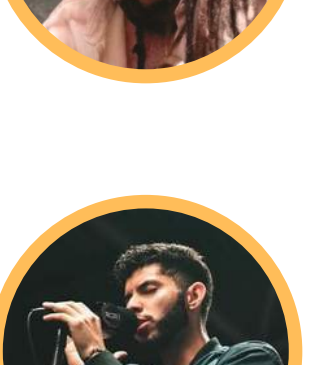

Renato Gonda

Palestra Editoras/Selos da Periferia e Edições Autorais

9H e 14H

Roda de Conversa "Literatura Periférica"



Joselicio Junior
Editora Dandara



Preto Maloca
Produto Loco

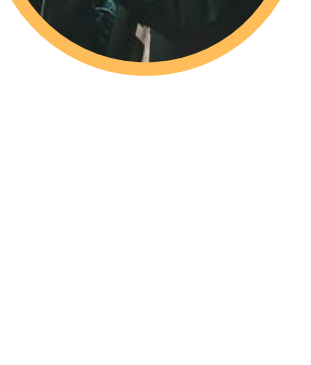

Djhon e Convidados

SLAM

11H e 16H

Produto Loco

Atração Musical

20H



QUINTA
18/05

PROGRAMAÇÃO

LITERATURA DE QUADRINHOS

Contação de História "Itapeçerica tem História" com Cia. Minuê e Oficina "Escrita Criativa", com King Abraba

10H e 15H

Edvaldo Junior

Palestra "Roteiro e Storyboard para quadrinhos"

Oficina "Crie sua própria tirinha"

9H e 15H

Roda de Conversa: "A correlação de criação entre escritor e ilustrador"



Valter Resende
Escritor



Maciel
Ilustrador

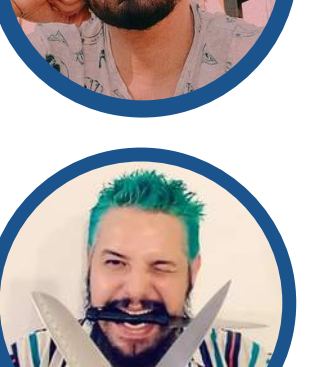

Paula Masazo

Oficina "Mangá - Os quadrinhos no Japão"

11H e 16H

+ Fernando de Paula

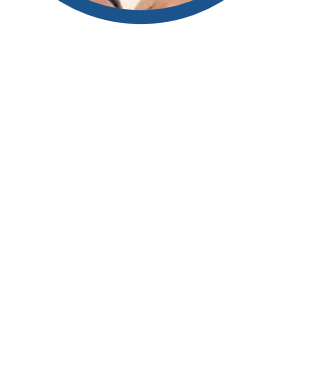

Fernando de Paula

Palestra "Fanzine, abordando o mercado do quadrinho independente"

18H

Banda Fist Bump

Atração Musical

16H



SEXTA
19/05

PROGRAMAÇÃO

BLOCKBUSTERS E LITERATURA CLÁSSICA

Contação de História "Itapeçerica tem História" com Cia. Minuê e Oficina "Escrita Criativa", com King Abraba

9H e 14H

Edgar Izarelli

Oficina "Sentido Literário - Todo mundo pode ser um artista da palavra"

10H e 14H

Roda de Conversa: "Blockbusters e Literatura Clássica"



Márcio Carvalho
Secretário de Educação



Ananete Oliveira
Professora de História



ITAPOESIA

Sarau

18H



Ari Mascarenhas
Professor USP



Luiz Cosme Pinto
Escritor

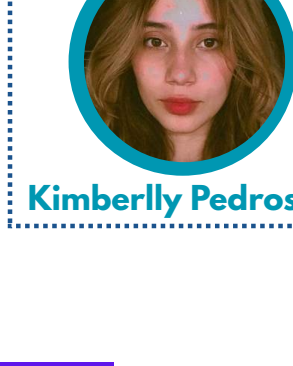

Kimberly Pedroso

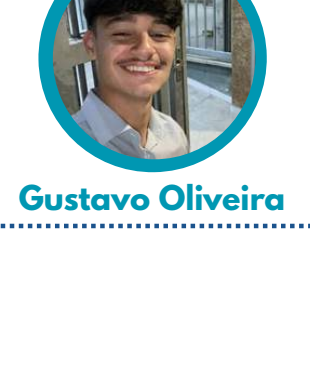

Gustavo Oliveira

SÁBADO
20/05

PROGRAMAÇÃO

FEIRA LIVRE



Stands de Vendas, Lançamentos de Livros, Presença de Autores e Editoras, Mesas de Autógrafo

9H às 17H

Companhia Allegro

Teatro na Caixa - "Sussurros da Escravidão"

10H às 17H



Patricia Gonçalves

Oficina "Meu primeiro livro" com práticas de Mindfulness

10H

Rita Hengles e Alunos

Intervenção Multicultural "Vivências, Saberes e Práticas"

14H às 16H



R. Delfim Verde, 800 - Bairro das Palmeiras - Itapeçerica da Serra / SP



BOLETIM DA EDUCAÇÃO - EDIÇÃO 17

ABRIL DE 2023

DR. FRANCISCO NAKANO
PREFEITO

RAFAEL ANTÔNIO DE OLIVEIRA
VICE-PREFEITO

MÁRCIO BEZERRA CARVALHO
SECRETÁRIO DE EDUCAÇÃO

DIRETORES DE DEPARTAMENTO

RAPHAEL NUNES MARQUES

ASSESSOR ESPECIAL

CLEONICE MADALENA PEREIRA

DIRETORA DE DEPARTAMENTO DO ENSINO FUNDAMENTAL

UBIRAJARA DE GODOY BRANCAGLIONE

DIRETOR DE DEPARTAMENTO DE APOIO PEDAGÓGICO

THIAGO FERREIRA DA SILVA
EDIÇÃO

KELI PATRÍCIA DE ANDRADE LOPES

DIRETORA DE DEPARTAMENTO DA EDUCAÇÃO INFANTIL

CÍCERA ALESSANDRA DE OLIVEIRA CASTANHA

DIRETORA DE DEPARTAMENTO DE EDUCAÇÃO ESPECIAL

PEDRO UMBELINO DA ROCHA NETO

DIRETOR DE DEPARTAMENTO ADMINISTRATIVO

BRUNA DA SILVA SOUZA

DIRETORA DE DEPARTAMENTO SEDAE

RONILDO JESUS DA SILVA
FOTOS E TEXTOS

SIGA OS NOSSOS CANAIS E REDES SOCIAIS



WWW.FACEBOOK.COM/SME.ITAPECERICADASERRA



WWW.INSTAGRAM.COM/SME.ITAPECERICADASERRA



WWW.YOUTUBE.COM/CHANNEL/UCBEQRQKVTZVOE4GUZX_V_A

SECRETARIA DE EDUCAÇÃO

ENDEREÇO: AV. EDUARDO ROBERTO DAHER NO 1135 - CENTRO (COMPLEXO ADMINISTRATIVO, BLOCO B)

E-MAIL: SECRETARIADEEDUCACAO@ITAPECERICA.SP.GOV.BR

TELEFONE: (11) 4668-9461 OU (11) 4668-9484 (ASSESSORIA DE GABINETE)

HORÁRIO DE ATENDIMENTO: DAS 8H00 ÀS 16H30 DE ACORDO COM O DECRETO MUNICIPAL NO 1998 DE 22/11/2007



PREFEITURA DO
MUNICÍPIO DE
**ITAPECERICA
DA SERRA**

SECRETARIA DE
EDUCAÇÃO