BOLETIM DA EDUCAÇÃO

2023

EDIÇÃO DE

JUNHO

PREFEITURA DO MUNICÍPIO DE ITAPECERICA DA SERRA | SECRETARIA DE EDUCAÇÃO

NESTA EDIÇÃO

FORMAÇÃO BNCC - ARTE....PG. 01
PARCERIA ALIMENTAÇÃO E UNASP....PG. 02
AÇÃO DA EMEE ARCO-ÍRIS SANTA JÚLIA....PG. 03
T.I.L....PG. 05
PRIMEIRA CHAMADA DO CONCURSO....PG. 06
DIA MUNDIAL DE COMBATE AO TRABALHO INFANTIL....PG. 08
OBRAS NOVO ARCO ÍRIS....PG. 09
SME PROMOVE SEMANA DE FORMAÇÃO....PG. 11
PARCERIA ENTRE AEE E EDUCAÇÃO INFANTIL....PG. 13
AEE - VISITA TÉCNICA PARA AVALIAÇÃO DE MOBILIÁRIO....PG. 14
AVALIAÇÃO FORMATIVA – 2º BIMESTRE....PG. 15
FORMAÇÃO EDUCAÇÃO FÍSICA....PG. 16
VISITAS DA COMUNICAÇÃO....PG. 18
AEE - HAEC FORMATIVO....PG. 20
LOUSA DIGITAL....PG. 21
MUTIRÃO DE ATENDIMENTOS A.E.E....PG. 23
SME EMPOSSA 66 NOVOS SERVIDORES....PG. 24
PROJETO HORTA NA E.M. JUVELINA PEREIRA....PG. 26
PDDE....PG. 28
INFORMATIVO MEIO AMBIENTE NAS ESCOLAS....PG. 29
FESTAS JUNINAS NAS E.M.'S....PG. 31
AEE NO CLIMA DE SÃO JOÃO....PG. 35
VIVI PARA CONTAR....PG. 37
CANTINHO DO ALUNO....PG. 39
VISITAS DOS SUPERVISORES....PG. 40
VISITAS DAS NUTRICIONISTAS....PG. 47
ATENDIMENTOS DA SAÚDE ESCOLAR....PG. 48
MANUTENÇÃO NA ESCOLA....PG 49

FORMAÇÃO BNCC - ARTE

01 JUNHO

No dia 1º de junho foram realizadas duas reuniões, sendo uma pela manhã, 08h30 às 11h30, e outra à tarde, 13h30 às 16h30, com os Professores de Arte, propondo, em um processo coletivo e colaborativo, a construção do Plano de Ensino de Arte para a Educação Infantil em consonância à BNCC, sendo conduzido pelo Professor Arnaldo (SEDAP) e pelo Professor Ubirajara (Diretor do SEDAP).

ALIMENTAÇÃO ESCOLAR RETOMA PARCERIA COM UNASP – SP

01 JUNHO

No mês de junho, o Departamento de Alimentação Escolar recebeu a Profª Ma. Evellin Damerie Venâncio Müller – docente e supervisora de estágios do curso de Graduação em Nutrição do Centro Universitário de São Paulo, com o objetivo de retomar, a partir do segundo semestre de 2023, a parceria entre a Prefeitura Municipal de Itapecerica da Serra e a Faculdade UNASP – SP, recebendo os estagiários do curso de Nutrição para a realização de estágio curricular.

AÇÃO AMBIENTAL DA EMEE ARCO-ÍRIS - SANTA JULIA

05 JUNHO

A Prefeitura de Itapecerica da Serra, por meio da Secretaria Municipal do Meio Ambiente, desenvolve a Campanha para a Coleta de Óleo de Cozinha Saturado (já utilizado). Com essa parceria, a EMEE Arco-Íris - Santa Júlia reuniu alunos e funcionários para uma caminhada de conscientização, ocorrida no dia 05 de junho, no entorno da escola, que, além da arrecadar o produto, orientou sobre o descarte correto.

AÇÃO AMBIENTAL DA EMEE ARCO-ÍRIS - SANTA JULIA

05 JUNHO

FOTOS

T.I.L.

A primeira semana de junho ficou marcada por mais uma aplicação do Teste da Idade da Leitura (TIL) para alunos do 5º Ano da Rede Municipal de Ensino, que, diferentemente das demais etapas do Fundamental I, o realizam mensalmente.

O teste já virou tradição nas escolas municipais de Itapecerica da Serra e tem sido ferramenta indispensável para alavancar o desenvolvimento da fluência leitora no que se refere à velocidade e precisão.

SME FAZ PRIMEIRA CHAMADA DO CONCURSO

07 JUNHO

“Nós tivemos o concurso em março e, na primeira semana de junho, a sua homologação. No dia 07/06, iniciamos com a primeira chamada do concurso, onde foram chamados os cargos que tinham já 3 ou 4 vagas em aberto mais as vagas oriundas de exonerações ocorridas em 2023, contemplando Professores de Desenvolvimento Infantil, Professor 2, Professor 3, Professor de Inglês, Professor Auxiliar, Professor de Atendimento a Educação Especial, Orientador Pedagógico e Diretor de Escola."

Agora, mediante o processo de atribuição, os efetivos assumem seus postos conforme a classificação no concurso.

"Esta é só a primeira chamada. Provavelmente tenhamos duas ou três ainda neste ano, mas essas chamadas dependem de estudos de impacto financeiro, diferente desta primeira, onde a gente só transpôs os cargos de exoneração e não precisamos passar por esse estudo, por isso foi possível dar celeridade nesta primeira convocação.” - Raphael Marques, Assessor Especial – SME.

SME FAZ PRIMEIRA CHAMADA DO CONCURSO

07 JUNHO

FOTOS

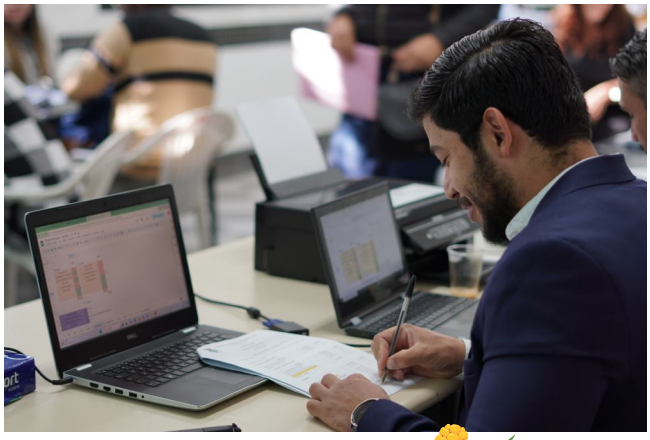

12 DE JUNHO
DIA MUNDIAL DE COMBATE AO TRABALHO INFANTIL

07 JUNHO

A E.M. Profº Benedito Custódio de Miranda participa do Projeto Piloto do MPT (Ministério Público do Trabalho), com o Tema: "A Escola Contra o Trabalho Infantil".

Foram realizadas várias apresentações pelos alunos e toda a equipe escolar, em comemoração ao dia 12 de junho, Dia Mundial Contra o Trabalho Infantil.

“Desde o ano passado nós aderimos a esse projeto, iniciando com o 4º e 5º Ano e, como o projeto se tornou muito válido e importante em nossa região, nós ampliamos para atender do 1º ao 5º Ano, e hoje já está inserido em nosso Projeto Político Pedagógico. Tem a participação da nossa comunidade, que é muito ativa e participativa, nesse projeto tão importante do nosso município.” - Elaine Andrade Gonçalves Dias, Diretora da Escola.

“Dia 12 de junho é comemorado o Dia Internacional Contra o Trabalho Infantil. Nosso compromisso enquanto sociedade civil e Poder Público é aprimorar políticas públicas que visem o combate incessante a toda forma de trabalho praticado pelas crianças e adolescentes, que rouba a sua infância e compromete o seu futuro.” - Jehan Machado de Carvalho, Coordenadora do Projeto do Ministério Público do Trabalho em Itapecerica da Serra.

LINK DO VÍDEO

CLIQUE AQUI

OBRAS NOVO ARCO ÍRIS

07 JUNHO

O Prefeito Dr. Francisco Nakano, juntamente com o Secretário de Educação, Márcio Carvalho, reservou a manhã de quinta-feira, 15 de junho, para vistoriar os andamentos da obra do Novo Arco Íris, que deve atender cerca de 220 alunos da Educação Especial Exclusiva das Unidades Centro e Jd. Santa Júlia, além dos alunos da Educação Inclusiva que são atendidos nos pólos das escolas regulares. As novas instalações deverão acomodar também a Saúde Escolar.

Também estiveram presentes o Vice-Prefeito Rafael Oliveira, o Secretário de Obras Carlos Tinoco, a Diretora do Departamento de Educação Especial Alessandra Castanha, a Chefe de Divisão Camila Souza, o Assessor Especial, Sr. Zanoni, juntamente com demais Servidores das Unidades Arco-Íris e pais de alunos.

“Estou satisfeito ao ser informado pelos técnicos que o cronograma da obra está seguindo conforme a programação. É uma obra muito grande, que depois de concluída vai triplicar o atendimento da Educação Especial da nossa cidade”, informou o Prefeito.

O Secretário de Educação, Márcio Carvalho, não escondeu seu contentamento ao ver as obras avançarem: “Hoje, no Município, nós dispomos de duas Unidades de Atendimento aos alunos da Educação Especial: a Unidade do Jd. Santa Júlia e a Unidade Centro. Com este prédio, nós unificaremos o atendimento não só aos alunos da chamada Educação Especial Exclusiva mas também aos alunos da Educação Especial Inclusiva, que são os alunos matriculados nas nossas Unidades de Ensino Regular”.

As obras da Nova Escola Municipal de Educação Especial Arco-Íris já estão em suas últimas fases para a entrega, que brevemente será inaugurada e entregue à população, contando com dois prédios, 13 salas de aula, refeitório, cozinha, banheiros, ala administrativa, amplo estacionamento, quadra poliesportiva, piscina aquecida. Além de espaços para Saúde Escolar, Fisioterapia, Psicologia, Fonoaudiologia, consultório dentário e sala de enfermagem.

LINK DO VÍDEO

CLIQUE AQUI

OBRAS NOVO ARCO ÍRIS

07 JUNHO

FOTOS

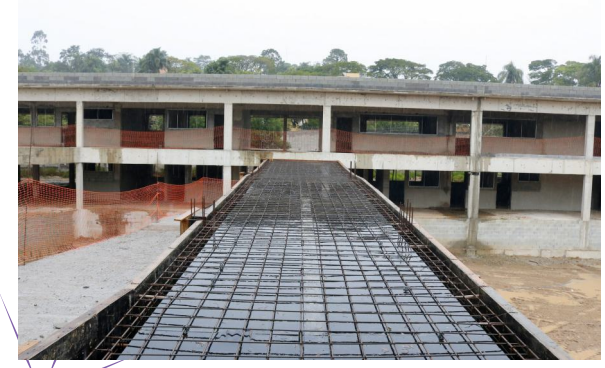

SME PROMOVE SEMANA DE FORMAÇÃO

Entre os dias 12 e 16 de junho, a SME, por intermédio do Departamento de Apoio Pedagógico (SEDAP), promoveu uma semana inteira de Formação aos Professores da Rede. Trata-se de um esforço contínuo da Secretaria visando alinhar e unificar as ações em toda a Rede, com o objetivo de embasar e subsidiar as equipes escolares garantindo a qualidade do ensino para todos os alunos.

"Nesta Formação, trouxemos a exposição dos resultados de Conselho de Classe; Avaliação Formativa; Teste da Idade da Leitura (TIL) – Comparativos entre os anos letivos 2022 e 2023, observando os avanços dos alunos e análises de resultados com os professores; estudo das habilidades fragilizadas na 1ª Avaliação Formativa 2023; comparativo do Simulado do SAEB e o avanço dos alunos; Metodologias Ativas do Maternal, Jardim I, Jardim II e do 1º ao 5º ano; Oficinas com Metodologias Ativas e Utilização dos Chromebooks." - Ubirajara de Godoy Brancaglione, Diretor do Departamento de Apoio Pedagógico (SEDAP).

Os encontros aconteceram nas dependências da Faculdade Anhanguera.

SME PROMOVE SEMANA DE FORMAÇÃO

FOTOS

ESTIMULAÇÃO PRECOCE – PARCERIA ENTRE AEE E EDUCAÇÃO INFANTIL

16 JUNHO

No dia 16 de junho foi retomado o Grupo de Estimulação Precoce, agora na E.M. Izaltina Weishaupt Hengles. As Professoras de Atendimento Educacional Especializado (PAEEs), Miriã Kelly da Silva e Lucimara Mendes, iniciaram nessa sexta-feira o atendimento das crianças da 1ª Etapa, que apresentam atrasos no desenvolvimento ou diagnósticos de TEA.

A intervenção precoce tem o objetivo de estimular a aprendizagem e focar nos atrasos e problemas que afetam o desenvolvimento de crianças dentro de uma perspectiva biopsicossocial. Ela consiste em um conjunto de intervenções motoras que visam aumentar o potencial do desenvolvimento social, cognitivo e de comunicação da criança reduzindo danos, melhorando a qualidade de vida e induzindo competências para autonomia. O trabalho dessas profissionais na escola também visa auxiliar os professores na ampliação de ações pedagógicas mais efetivas diante das necessidades desses alunos.

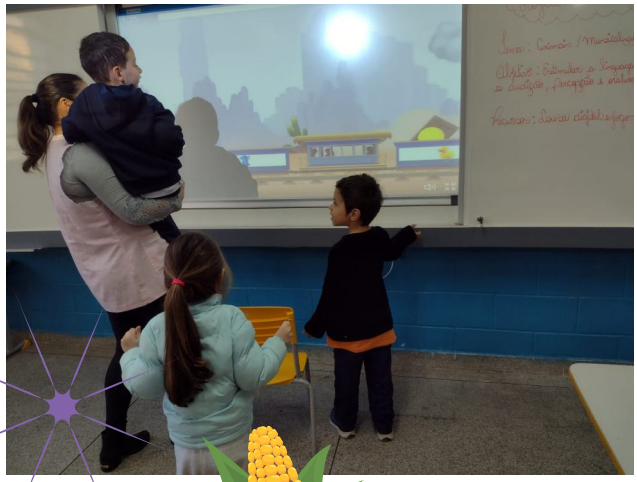

AEE – VISITA TÉCNICA PARA AVALIAÇÃO DE MOBILIÁRIO – ADAPTAÇÃO ESCOLAR

19 JUNHO

O Atendimento Educacional Especializado (AEE), juntamente com o Fisioterapeuta Fabiano Abraão, realizou visita técnica para avaliação de mobiliário na E.M. Araucária.

Na oportunidade, observaram os alunos com problemas motores, deficiência física, avaliando as condições necessárias para o pleno desenvolvimento da aprendizagem.

AVALIAÇÃO FORMATIVA – 2º BIMESTRE

Na penúltima semana de junho, entre os dias 19 e 23, foi aplicada a Avaliação Formativa 2023 – 2 Bimestre.

A Avaliação Formativa é mais uma ferramenta importante que toda nossa Rede lança mão visando garantir a qualidade nos processos de ensino, para se chegar à excelência na aprendizagem dos nossos alunos.

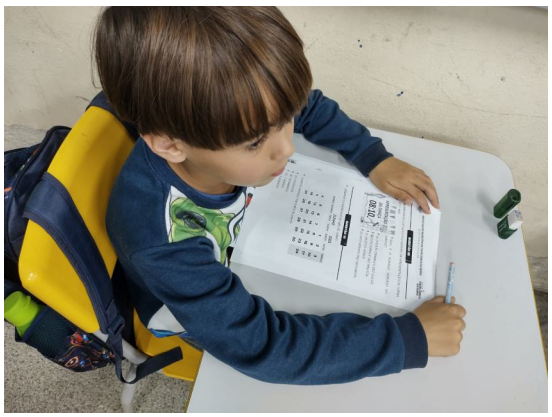

Alunos da E.M. Lenice Lopes Simioni durante a realização da prova:

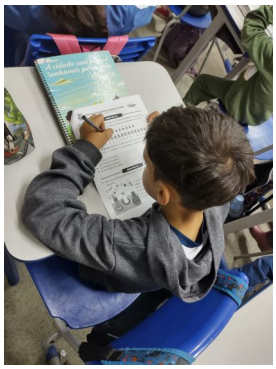

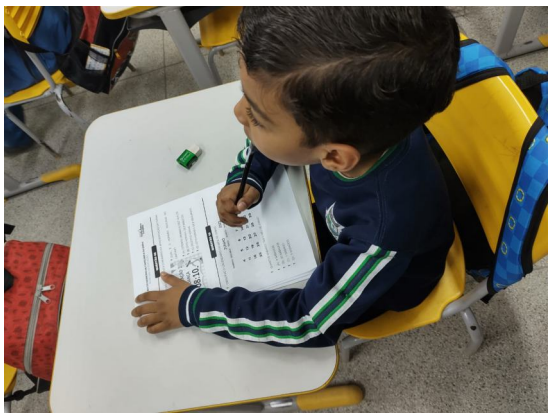

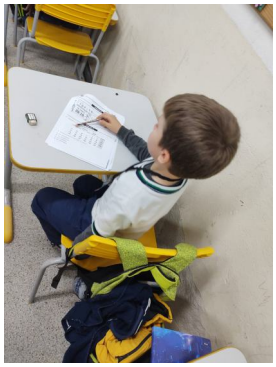

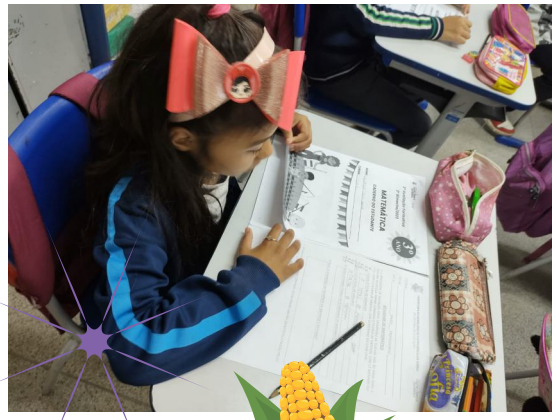

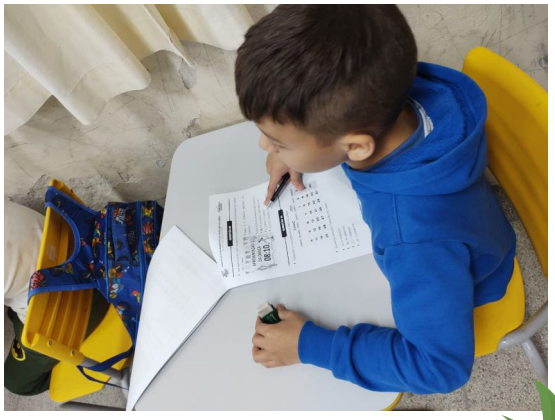

FORMAÇÃO EDUCAÇÃO FÍSICA

Em continuidade às formações SME aos Professores de Educação Física, no dia 21 de junho ocorreu mais um encontro na E.M. Pref. Álvaro Rodrigues Pereira, em dois horários: 08h30 às 11h30 e das 13h30 às 16h30.

Com o tema "Metodologias Ativas", a Capacitação teve como palestrante Ida Carneiro Martins, Professora de Pós Graduação em Educação - Universidade Cidade de São Paulo, que trouxe ricas informações sobre Aulas Historiadas e a Inter-relação entre Jogo e Movimento.'

"Hoje nós vamos tratar das aulas historiadas, trazendo a inter-relação entre o jogo de faz de conta e o movimento, que é a linguagem própria da criança da Educação Infantil. Nesse sentido, dominar os pressupostos do jogo de faz de conta nos permite utilizá-lo enquanto estratégia para potencializar e qualificar o movimento da criança da Educação Infantil, algo que é de extrema relevância. E aqui estamos numa Prefeitura que tem Educação Física na Educação Infantil, o que faz toda a diferença!" - Professora Ida.

FORMAÇÃO EDUCAÇÃO FÍSICA

21 JUNHO

VISITAS DA COMUNICAÇÃO – E.M. GIRASSOL

Fomos visitar a E.M. Girassol, que atende Berçário 2, para acompanhar de perto um pouco da dinâmica das atividades realizadas com esse público tão especial.

Logo em nossa chegada, fomos recepcionados com o sorriso da Diretora da Escola, Rosemayre Aparecida Dias Souza, que nos apresentou a Professora Ana Paula de Oliveira, que nos contou um pouco de sua experiência atuando com os bebês, nos mostrou as dependências da escola e permitiu que vivenciássemos alguns momentos da aula com os pequeninos.

"Para mim está sendo uma experiencia mágica. Eu já trabalhava com Ensino Fundamental e, nesta escola, é meu primeiro ano. Trabalhar com esse universo é encantador. É uma etapa muito importante e que, muitas vezes, se confunde só com a questão do cuidado, mas as crianças têm uma habilidade de aprender que é incrível!" - Professora Ana Paula.

Professora Ana Paula

Diretora Rosemayre

VISITAS DA COMUNICAÇÃO – E.M. GIRASSOL

FOTOS

AEE – HAEC FORMATIVO
E.M. GUILHERMINA RODRIGUES DE MORAES

22 JUNHO

No dia 22 de junho foi realizado HAEC Formativo na E.M. Guilhermina Rodrigues de Moraes. Na oportunidade, os professores receberam orientações do Atendimento Educacional Especializado sobre os alunos público-alvo da Educação Especial, como também informações sobre o Transtorno do Espectro Autista (TEA).

A Coordenadora do Atendimento Educacional Especializado, Alexandra Campos Reis, apresentou dados sobre as deficiências, legislação e modos de atuação pedagógica, na perspectiva da Educação Inclusiva. Os professores puderam fazer questionamentos, tiraram dúvidas e construíram novos conhecimentos.

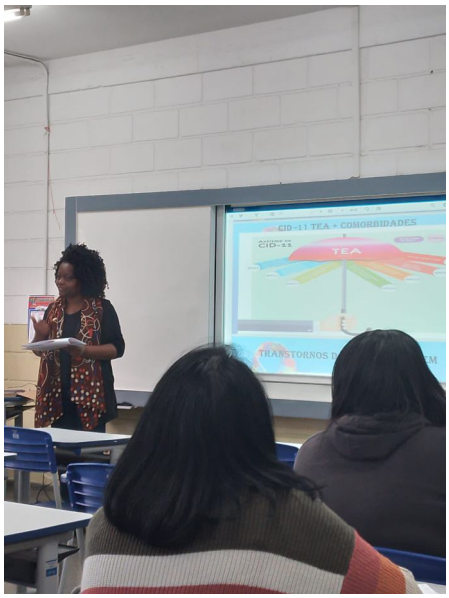

LOUSA DIGITAL

Em novembro de 2021, a SME iniciava as instalações das Lousas Digitais nas escolas da Rede. A fim de registrar o sentimento de alunos, professores e Gestão Escolar quanto à utilização e funcionalidade deste importante equipamento de apoio ao processo de Ensino/Aprendizagem, reservamos a manhã do dia 23 de junho para acompanhar, in loco, o desenvolvimento de uma aula com a utilização da Lousa na E.M. Anice Chaddad de Moraes.

"A Lousa Digital é, para minha pessoa, essencial no meu dia a dia. Eu tenho algumas coisas que preciso aprender com relação à tecnologia, mas ela tem me auxiliado muito! Antes, com a lousa antiga, a gente só utilizava para os registros... Com a Lousa Digital eu consigo gravar algumas coisas com meu celular e utilizar nela, como o podcast que a gente tem na minha sala, por exemplo. Essa tecnologia faz parte da vida deles e tem todo sentido, pois o que posso passar aqui, eles podem ver em casa. A nossa relação, com a lousa digital, ficou melhor!" - Professora Jane Silva de Souza.

As crianças estavam empolgadas durante a aula do Professor Fred (Educação Física) e, com essa mesma empolgação, responderam quando foram perguntadas sobre o que achavam das aulas utilizando a lousa digital:

LOUSA DIGITAL

“Eu acho essa lousa muito legal. Quando eu crescer quero ser professora e trabalhar aqui para usá-la nas minhas aulas!” - Mirella Ferreira da Conceição, 3º Ano C.

“Eu acho essa lousa muito legal. Quando eu crescer quero ser professora e trabalhar aqui para usá-la nas minhas aulas!” - Mirella Ferreira da Conceição, 3º Ano C.

A Diretora Catia Aparecida Domingues contou como a escola otimiza o uso das lousas digitais atrelando ao Projeto da Rádio da Escola:

“Nós tínhamos um sonho de implementar uma rádio na nossa escola e, agora, com a lousa digital, conseguimos realizar. Nós conectamos todas as salas e funciona assim: a gente tem a rádio aqui, no pátio, e o professor em sala consegue obter o som através da lousa. Os alunos gostaram muito porque a gente passa recados. A Professora Jane tem um programa todas as terças-feiras, que todos conseguem ouvir e está sendo extremamente interessante!” - Diretora Cátia.

MUTIRÃO DE ATENDIMENTOS A.E.E. NA E.M. ARTHUR RICCI

27 JUNHO

O dia 27/06/23, na E.M. Arthur Ricci, foi marcado por um dia inteiro de atendimentos dos profissionais da Saúde Escolar. Isso porque, diante de uma demanda enorme de mais de 31 encaminhamentos recebidos dessa Unidade Escolar, observou-se a necessidade de uma grande triagem para avaliação das demandas e direcionamentos dos casos. Nesse dia, estiveram presentes: a Coordenadora do Atendimento Educacional Especializado, Alexandra Campos Reis, o Psicólogo Wesley Ferreira dos Santos e a Professora de Atendimento Educacional Especializado, Silvia Mara Rebouças Paixão (que atua como psicopedagoga na Saúde Escolar). Ao todo, 24 famílias foram atendidas.

Na oportunidade, foram observadas demandas relacionadas a problemas de aprendizagem, alunos da Educação Especial, orientação aos pais e à escola e encaminhamentos para atendimentos na Saúde Escolar, tanto de psicologia, psicopedagogia, fonoaudiologia e treino de habilidades.

SME EMPOSSA 66 NOVOS SERVIDORES

27 JUNHO

A Secretaria Municipal de Educação recepcionou 66 novos Servidores, os quais assinaram o Termo de Posse e a Documentação do Prontuário na manhã do dia 27 de junho, no Auditório do Complexo da Prefeitura.

Agora, as escolas ganharam um reforço em seu quadro de funcionários e passam a contar com novos Diretores, Professores, Psicólogos, Orientadores Pedagógicos, Inspetores de Alunos, Auxiliares Administrativos e Cuidadores, que vão fortalecer o ensino público de Itapecerica da Serra.

A solenidade foi conduzida pelo Secretário de Educação, Márcio Carvalho, que desejou boas vindas aos novos ingressantes e aproveitou a ocasião para entregar os Chromebooks aos profissionais diretamente envolvidos nas atividades de ensino.

“Hoje é um dia muito sonhado e acalentado em nosso coração. Representa a culminância de um processo que traduz esforços conjugados de várias Secretarias. A chegada de vocês representa uma lufada de renovação à Rede Municipal. E uma rápida integração vai permitir que os nossos alunos continuem servidos com os melhores profissionais. Sejam muito bem-vindos”, discursou o Secretário.

O Prefeito Dr. Francisco Nakano fez questão de acompanhar o evento, falou de sua experiência enquanto Servidor Público e saudou os novos servidores: “A Educação é a Secretaria mais importante da nossa cidade. Os Profissionais de Educação vão orientar as pessoas que, no futuro, assumirão os destinos do país. É com a atuação dos Educadores que serão formadas as crianças e os novos profissionais da nossa cidade e do Brasil”, concluiu.

Houve, ainda, uma palestra ministrada pelo Secretário Márcio, que explicitou a política educacional em curso no município e de que maneira se dá a interlocução da SME com o conjunto de suas escolas e profissionais. Também houve apresentação do sistema da lousa digital e a apresentação da equipe da Educação.

SME EMPOSSA 66 NOVOS SERVIDORES

27 JUNHO

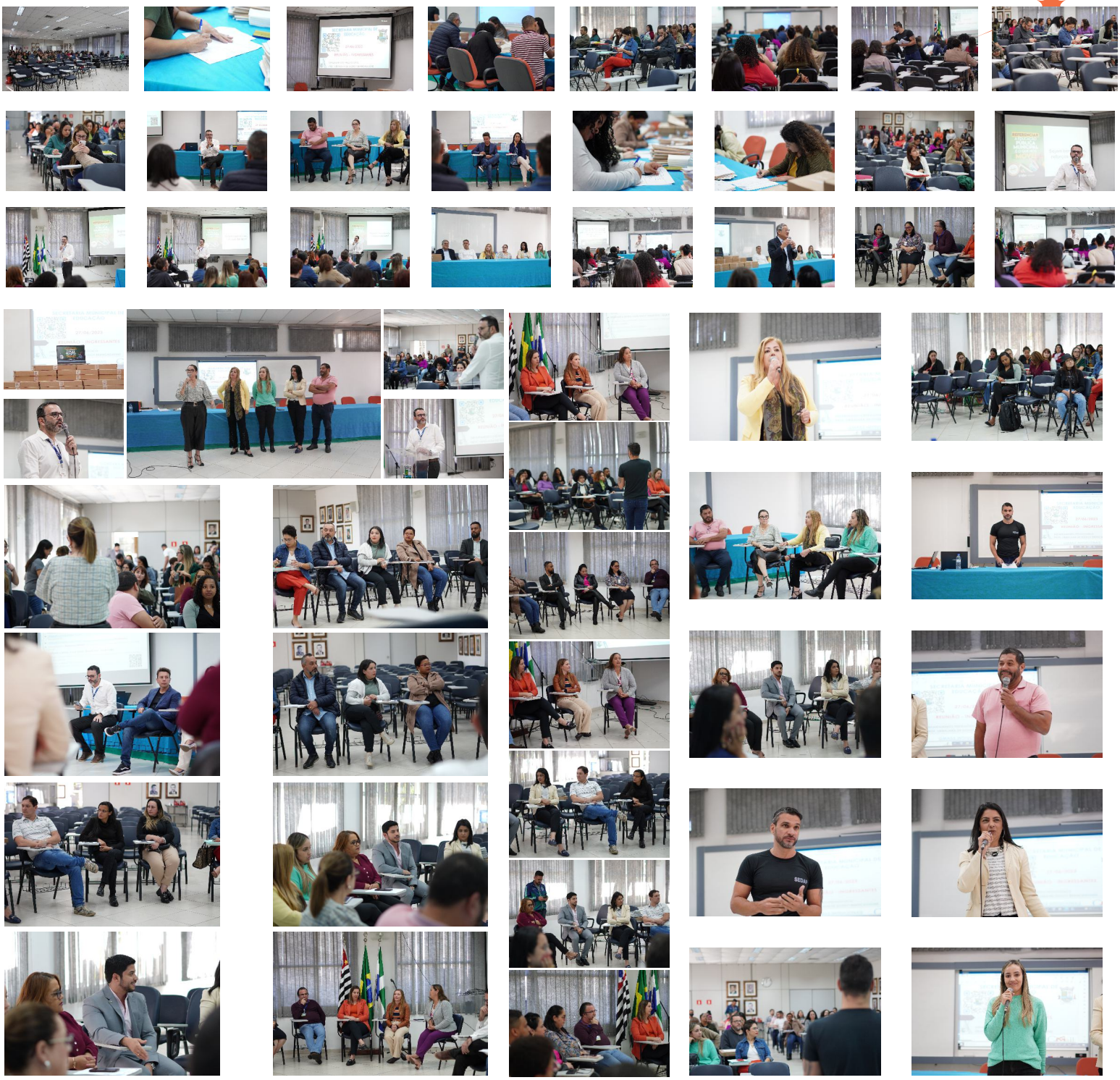

PROJETO HORTA
NA E.M. JUVELINA PEREIRA

A E.M. Juvelina Pereira (Dona Jú), situada no bairro Itaquaciara, tem, em seu Projeto Político Pedagógico, a preocupação com a Educação Ambiental, Alfabetização e a Alimentação Saudável.

Com o objetivo de promover a aprendizagem através da interdisciplinaridade, surgiu o Projeto "A escola na Horta". As crianças, orientadas por seus professores e com o auxílio de todos os profissionais da escola, realizam o plantio de mudas de hortaliças, fazem visitas para acompanhar o desenvolvimento dessas mudas, depois fazem a colheita e o projeto é finalizado com as crianças e profissionais alimentando-se com o produto final.

PROJETO HORTA
NA E.M. JUVELINA PEREIRA

INFORMATIVO MEIO AMBIENTE NAS ESCOLAS
JUNHO DE 2023

PDDE

PROGRAMA DINHEIRO DIRETO NA ESCOLA

VOCÊ SABE O QUE É PDDE?

O PROGRAMA DINHEIRO DIRETO NA ESCOLA- PDDE- PRESTA ASSISTÊNCIA FINANCEIRA DE CARÁTER COMPLEMENTAR ÀS ESCOLAS DE EDUCAÇÃO BÁSICA.

COMO FUNCIONA?

O PDDE É REPASSADO PELO FUNDO NACIONAL DE DESENVOLVIMENTO DA EDUCAÇÃO ÀS ESCOLAS DE ACORDO COM O NÚMERO DE ALUNOS MATRICULADOS NA UNIDADE.

É DESTINADO À AQUISIÇÃO DE MATERIAIS PERMANENTES E DE CONSUMO, PEQUENOS REPAROS, ADEQUAÇÕES DE MANUTENÇÃO, AVALIAÇÃO DE APRENDIZAGEM, IMPLEMENTAÇÃO DE PROJETOS PEDAGÓGICOS E DESENVOLVIMENTO DE ATIVIDADES EDUCACIONAIS, ESTANDO AJUSTADO À CATEGORIA ECONÔMICA A QUAL PERTENCE – CUSTEIO OU CAPITAL.

SENDO:

CUSTEIO: GASTOS RELACIONADOS À MANUTENÇÃO DE SERVIÇOS NÃO PERMANENTES; EX: MANUTENÇÃO DE EQUIPAMENTOS; COMPRAS DE BENS DE CONSUMO.

CAPITAL: INVESTIMENTOS EM EQUIPAMENTOS E MATERIAIS PERMANENTES.

ALÉM DO PDDE BÁSICO, OU SOMENTE PDDE, TEM-SE AS AÇÕES INTEGRADAS, QUE SÃO PROGRAMAS EDUCACIONAIS DO MINISTÉRIO DA EDUCAÇÃO – MEC, AS QUAIS SÃO PARECIDAS EM SUAS OPERAÇÕES COM O PDDE BÁSICO, NA FORMA DOS REPASSES FINANCEIROS, GESTÃO DOS RECURSOS E MODO DE PRESTAÇÃO DE CONTAS.

AÇÕES INTEGRADAS – PDDE PROGRAMA DE INOVAÇÃO EDUCAÇÃO CONECTADA: VISA A INSERÇÃO DA TECNOLOGIA COMO FERRAMENTA PEDAGÓGICA DE USO NO DIA A DIA ESCOLAR.

OS RECURSOS SÃO EMPREGADOS EM SERVIÇOS DE ACESSO À INTERNET POR VIA TERRESTRE E IMPLANTAÇÃO, NOS DOMÍNIOS DA ESCOLA, DE INFRAESTRUTURA PARA DISTRIBUIÇÃO INTERNA DO SINAL DA INTERNET.

AÇÕES INTEGRADAS – PDDE PROGRAMA TEMPO DE APRENDER: VISA CUSTEAR AS DESPESAS DE TRANSPORTE E ALIMENTAÇÃO DOS ASSISTENTES DE ALFABETIZAÇÃO, EM SUAS ATUAÇÕES; E, TAMBÉM, À AQUISIÇÃO DE MATERIAIS PEDAGÓGICOS DE CONSUMO UTILIZADOS EM SALA DE AULA.

AÇÕES INTEGRADAS – PDDE EMERGENCIAL: DE CARÁTER EXCEPCIONAL, AUXILIOU NAS ADEQUAÇÕES NECESSÁRIAS, SEGUNDO PROTOCOLO DE SEGURANÇA PARA RETORNO ÀS ATIVIDADES PRESENCIAIS, NO CONTEXTO DA SITUAÇÃO DE CALAMIDADE PROVOCADA PELA PANDEMIA DA COVID-19.

COMO A COMUNIDADE E O QUADRO ESCOLAR PODEM AJUDAR NA DESTINAÇÃO DOS RECURSOS PDDE?

ATRAVÉS DA APM!

A ASSOCIAÇÃO DE PAIS E MESTRES – APM – É UMA ASSOCIAÇÃO SEM FINS LUCRATIVOS A QUAL PERMITE QUE FAMÍLIAS E ESCOLA DIALOGUEM PARA APRIMORAR MEDIDAS QUE CONTRIBUEM COM A EDUCAÇÃO, PROMOVENDO UMA INTEGRAÇÃO DA COMUNIDADE.

A APM É UM ÓRGÃO COLEGIADO CONSTITUÍDO DE ALGUNS CARGOS COMPOSTOS POR PARTICIPAÇÕES DOS RESPONSÁVEIS/PAIS DE ALUNOS, DIRETORES, PROFESSORES E DEMAIS COLABORADORES ESCOLARES.

ATRAVÉS DA APM A COMUNIDADE PODE SE JUNTAR À EQUIPE ESCOLAR PARA UMA GESTÃO DEMOCRÁTICA. A APM VERIFICA COM O QUADRO ESCOLAR AS NECESSIDADES PRIORITÁRIAS DA ESCOLA, AJUDA NO PLANEJAMENTO DO USO DOS RECURSOS E DESTINA ONDE SERÁ APLICADO O VALOR.

FONTE:

Resumo do Estatuto Padrão das Associações de Pais e Mestres (APM)
Decreto n.º 12.983 de 15 de dezembro de 1.978, com as disposições do novo Código Civil Brasileiro, modificado pelo Decreto n.º 48.408 de 6 de janeiro de 2.004.
https://detaubate.educacao.sp.gov.br/estatuto-padrao-de-pais-e-mestres-apm/#:~:text=A%20APM%2C%20institui%C3%A7%C3%A3o%20auxiliar%20da,religioso%20e%20nem%20finalidades%20lucrativas.

LEI Nº 11.947, DE16 DE JUNHO DE 2009.
https://www.planalto.gov.br/ccivil_03/_ato2007-2010/2009/lei/l11947.htm

RESOLUÇÃO Nº 15, DE 16 DE SETEMBRO DE 2021
https://www.gov.br/fnde/pt-br/acesso-a-informacao/acoes-e-programas/programas/pdde/media-pdde/funcionamento/copy_of_RESOLUOPDDEN15DE16DESETEMBRODE2021.pdf

AÇÕES INTEGRADAS AOS MOLDES OPERACIONAIS DO PROGRAMA DINHEIRO DIRETO NA ESCOLA – PDDE
https://www.gov.br/fnde/pt-br/acesso-a-informacao/acoes-e-programas/programas/pdde/acoes-integradas

Programa de Inovação Educação Conectada – Resolução CD/FNDE/MEC nº 9, de 13 de abril de 2018;
Programa Tempo de Aprender – Resolução CD/FNDE/MEC nº 6, de 20 de abril de 2021;
PDDE Emergencial – Resolução CD/FNDE/MEC nº 16, de 07 de outubro de 2020;

GUIA DE EXECUÇÃO DOS RECURSOS DO PROGRAMA DINHEIRO DIRETO NA ESCOLA
https://www.gov.br/fnde/pt-br/acesso-a-informacao/acoes-e-programas/programas/pdde/media-pdde/GUIADEEXECUODOSRECURSOSDOPDDEv4FINAL.pdf

VERBAS PDDE

REPROGRAMADAS DE 2020 E RECEBIDAS EM 2020

E.M. ACACIA

2020/0000000	2020/0000000	2020/0000000	2020/0000000

SÃO JOÃO

NAS ESCOLAS MUNICIPAIS

Chegou a época do ano que todo brasileiro gosta. Afinal, começou a temporada de São João e nossas escolas entraram no clima com lindas festas que envolveram alunos, pais, equipes escolares e as comunidades em seus entornos... Pula a fogueira, iaiá!

E.M. PE. BELCHIOR DE PONTES

E.M. JURITI

SÃO JOÃO

NAS ESCOLAS MUNICIPAIS

CRECHE MOCAPH

E.M. ANICE CHADDAD DE MORAES

E.M. ALECRIM

SÃO JOÃO

NAS ESCOLAS MUNICIPAIS

E.M. RICARDO CORSINI

E.M. JOSÉ DOS REIS SALGADO

SÃO JOÃO

NAS ESCOLAS MUNICIPAIS

E.M. PALMEIRA

E.M. JASMIM

E.M. ARGEMIRO FERREIRA DOMINGUES

E.M. BELCHIOR DE PONTES

AEE NO CLIMA DE SÃO JOÃO

Os polos do Atendimento Educacional Especializado (AEE) não ficaram de fora do clima junino e realizaram as suas comemorações com o incentivo decisivo dos Professores de Atendimento Educacional Especializado (PAEEs) aos alunos e pais.

O Projeto "Despertar para a Aprendizagem" também entrou nesse ritmo, utilizando dessa festa como meio de interação, trabalhando concentração e adaptação aos comandos.

Os alunos tiraram fotos e aproveitaram bastante esses momentos.

AEE NO CLIMA DE SÃO JOÃO

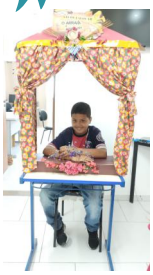

VIVI PARA CONTAR

Edite Alves Pereira Piffer

Merendeira

E.M. Tico-Tico

“Eu trabalho nesta escola há um ano e dois meses e afirmo que, para mim, é um prazer... Principalmente quando eles comem bem, pois eu faço como se estivesse fazendo para o meu filho com todo carinho, dedicação e amor, porque eles merecem!

Eu acredito que trabalhar na cozinha é um grande privilégio, por isso, parabenizo todas as merendeiras, pois creio que todas as crianças, quando crescem, se lembram de nós e das comidas gostosas que a gente faz para elas. Portanto, todas as merendeiras estão de parabéns!”

VIVI PARA CONTAR

Ângela Maria de Paula Ladislau

E.M. Tico-Tico

“Trabalho na Prefeitura de Itapecerica há 28 anos e, nesta creche, já estou há 21 anos.

Gosto de trabalhar aqui! Sinto que meu trabalho é muito importante para o bom desenvolvimento da escola e, sempre que precisam, estou à disposição porque é muito gratificante ver o sorrisinho no rosto de cada criança.”

CANTINHO DO ALUNO

"Quando eu crescer eu penso em trabalhar em vários trabalhos. Vou contar três: Policial, Bombeiro e Mecânico".

"Eu gosto de estudar aqui, na E.M. Sabiá, porque tem várias coisas, como pecinhas, atividades legais, sendo que a minha preferida é "Pecinha", que é um monte de Lego que a gente pode montar e dá pra fazer torres, casas, bonecos... Um monte de coisas!»

Cristofher Lucas Alves Braz
Jardim II
E.M. Sabiá

"Eu gosto de vir à escola porque eu estudo, fico esperta, gosto de brincar e de fazer um monte de coisas! Quando eu crescer quero ser Professora, porque eu gosto de ensinar as outras crianças... Vou ser Professora e Diretora e, para os meus amiguinhos, eu deixo uma orientação: vocês têm que estudar muito e fazer as lições, viu? Eu tô de olho!"

Micaelly Sophia de Oliveira Rozendo
Jardim II
E.M. Sabiá

VISITAS DOS SUPERVISORES

Supervisores de Ensino da SME em visita às Unidades Escolares.

Supervisora Kátia e Diretora Creusa EM Quaresmeira.

Supervisor Leandro e Equipe da EM Pardal.

Supervisor Leandro e Diretora Sandra EM José dos Reis Salgado.

Supervisora Kátia e Diretora Keli EM Argemiro Ferreira Domingues.

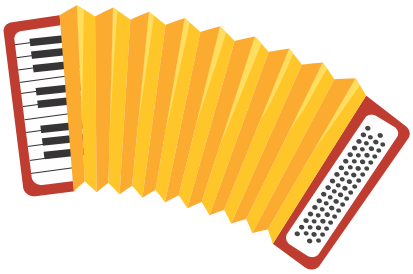

Supervisora Michela e Diretora Vera EM Sabiá.

VISITAS DOS SUPERVISORES

Supervisor Leandro e Diretora Ana Maria EM Primavera da Serra.

Supervisora Michela Biltge participa da Segunda Ação orientações de Primeiros Socorros para a Turma da EJA com Kaic Marcelino da CCR. Realizado na EM Sempre.

Visita da Supervisora Michela Billtge à EM Padre Belchior de Pontes.

Supervisora Michela Biltge em Ação de Conselho de Classe da EM Sempre Viva.

Supervisora Michela e Diretora Patrícia EM Andorinha.

VISITAS DOS SUPERVISORES

Abaixo, mais alguns registros de visita da Supervisora Kátia ao seu bloco de escolas:

E.M. Alecrim
Diretora Priscila

E.M. Adalgisa Feijó Nunes
Diretora Vanessa

E.M. Anice Chaddad de Moraes
Diretora Cátia

VISITAS DOS SUPERVISORES

Supervisora Claudia Lissoni em visita à E.M. Profª Ondina Ribeiro Pedroso.

Na ocasião, ocorreu o lançamento da parceria entre a Secretaria de Segurança, Trânsito e Transporte e a Secretaria de Educação, através do Projeto EDUCAFAN - Educação com Fantoches.

A apresentação contou com a presença de 106 crianças, onde o objetivo é a aproximação da Guarda Municipal de Itapecerica da Serra com a população, num projeto educacional que mostra a importância de interagir, conviver e ter relacionamento interpessoal, respeito, higiene pessoal e alimentação. Tudo focado numa linguagem pedagógica e lúdica direcionada às crianças dessa idade, Jardim I e Jardim II, realizado com as equipes multidisciplinares da Guarda Civil Municipal.

SUPERVISÃO NAS ESCOLAS

CLÁUDIA CRISTINA LISSONI DA SILVA

E.M.E.E ARCO-ÍRIS SANTA JÚLIA_____05 DE JUNHO
E. M. PREFEITO ELIAS DAHER _____22 DE JUNHO
E. M. GUILHERMINA RODRIGUES DE MORAES_____20 DE JUNHO
E. M. PROFESSORA ONDINA RIBEIRO PEDROSO_____19 DE JUNHO

CRISTIANE OIANO LOPES

E.M. CANÁRIO_____22 DE JUNHO
E.M. CARDEAL_____13 E 28 DE JUNHO
E. M. EMILIANO FERREIRA DOMINGUES_____16 DE JUNHO
E. M. PROFª LENICE LOPES SIMIONI_____27 DE JUNHO
E. M. PROFº OCTACÍLIO MARTINS_____29 DE JUNHO
E. M. SÃO LEOPOLDO_____21 DE JUNHO
MOCAPH_____14 E 30 DE JUNHO

FABIANA PEREIRA

E. M. PREFEITO ÁLVARO RODRIGUES PEREIRA_____21 DE JUNHO
E. M. ARAUCÁRIA_____26 DE JUNHO
E. M. IZALTINA WEISHAUPT HENGLES_____19 DE JUNHO
E. M. JURITI_____22 DE JUNHO
E. M. MANACÁ_____16 DE JUNHO
E.M. RICARDO CORSINI_____30 DE JUNHO
E. M. VALDIR BATISTA DE SOUSA_____28 DE JUNHO

KARLA APARECIDA GHETTI HOLANDA

E. M. AZALÉIA_____22 DE JUNHO
E. M. BEM-TE-VI_____07 DE JUNHO
E. M. PROFº BENEDITO CUSTÓDIO DE MIRANDA_____06 DE JUNHO
E. M. JOSÉ PEREIRA DE BORBA_____27 DE JUNHO
E. M. JUVELINA PEREIRA _____20 DE JUNHO
E. M. PROFª MYRIAN LILIAN THOMAZ DAHER_____14 DE JUNHO
E. M. ORQUÍDEA_____28 DE JUNHO

SUPERVISÃO NAS ESCOLAS

KATIA CILENE MIRANDA

E. M. ADALGISA_____27 DE JUNHO
E. M. ALECRIM_____05 DE JUNHO
E.M. ANICE CHADDAD DE MORAES_____26 DE JUNHO
E.M. ARGEMIRO FERREIRA DOMINGUES_____21 DE JUNHO
E. M. BEIJA-FLOR _____14 DE JUNHO
E. M. PROFª IRANY VANETE CORREIA VILELA _____28 DE JUNHO
E. M. JOÃO DE CARVALHO CASEMIRO _____20 DE JUNHO
E.M. BRINCO DE PRINCESA_____26 DE JUNHO
E. M. CONJ. HAB. E RES. PAINEIRAS_____30 DE JUNHO
E. M. QUARESMEIRA / E. M. AMARANTA_____06 DE JUNHO

LEANDRO DE MORAES

E. M. ACÁCIA _____01 E 23 DE JUNHO
E. M. CARMEM CAETANO DE OLIVEIRA_____07 DE JUNHO
E.M. IPÊ_____06 DE JUNHO
E.M. JASMIM_____15 DE JUNHO
E. M. JOSÉ DOS REIS SALGADO _____02, 13 E 16 DE JUNHO
E. M. PROFª LUIZA MOTOYOSHI_____05 E 20 DE JUNHO
E. M. PARDAL_____14 E 26 DE JUNHO
E.M. PRIMAVERA_____12 DE JUNHO
E. M. SOFIA RODRIGUES PEREIRA _____22 E 27 DE JUNHO

MICHELA APARECIDA BILTGE

E.M. ANDORINHA_____26 DE JUNHO
E.M. BELCHIOR DE PONTES_____09, 22 E 26 DE JUNHO
E. M. GIRASSOL _____14 DE JUNHO
E. M. HORTÊNSIA _____15 DE JUNHO
E. M. SABIÁ_____20 DE JUNHO
E. M. SEMPRE VIVA_____13 DE JUNHO

SUPERVISÃO NAS ESCOLAS

SANDRA TEIXEIRA

E. M. PROFº ANTÔNIO MANOEL P. DE CASTRO_____21 DE JUNHO
E.M.E.E ARCO ÍRIS CENTRO_____19 DE JUNHO
E.M. ANACÁ _____22 DE JUNHO
E.M. PALMEIRA_____30 DE JUNHO
E. M. QUERO-QUERO _____28 DE JUNHO
E. M. UIRAPURU_____26 DE JUNHO

RUTE SOARES DE ABREU

E. M. PROFª ANNA MARIA RAMPIM_____26 DE JUNHO
E. M. ANTÔNIO DO AMARAL_____05 E 13 DE JUNHO
E.M. PROFº ARTHUR RICCI DE CAMARGO _____29 DE JUNHO
E.M. CORUJINHA_____22 DE JUNHO
E. M. FRANCISCO SCALAMANDRÉ SOBRINHO_____20 DE JUNHO
E. M. TICO-TICO_____ 23 DE JUNHO
CRECHE MENINO JESUS_____21 DE JUNHO

VISITAS DAS NUTRICIONISTAS

ESCOLA

01/06 - E. M. AZALÉIA
02/06 - E. M. BELCHIOR DE PONTES
06/06 - E. M. PROFº EDVARD RODRIGUES DE OLIVEIRA
13/06 - E. M. ANACÁ
13/06 - E. M. PROFª LUIZA MOTOYOSHI
13/06 - E. M. JURITI
14/06 - E.M. ARAUCÁRIA
15/06 - E.M. HANS LUDWIG SCHMIDT
15/06 - E.M. PROFº OCTACÍLIO MARTINS
16/06 - E. M. PRIMAVERA
16/06 - E. M. JOSÉ DOS REIS SALGADO
16/06 - E. M. MANACÁ
19/06 - E. M. CARDEAL
19/06 - E. M. QUERO-QUERO
22/06 - E. M. IZALTINA WEISHAUPT HENGLES
23/06 - E. M. BRINCO DE PRINCESA
26/06 - E. M. CORUJINHA
26/06 - E. M. PROFº ARTHUR RICCI DE CAMARGO
26/06 - E. M. ALECRIM
27/06 - E. M. PARDAL
27/06 - E. M. ACÁCIA
27/06 - E. M. ARGEMIRO FERREIRA DOMINGUES
28/06 - E. M. IRANY VANETE CORREIA VILELA
28/06- E. M. GUILHERMINA RODRIGUES DE MORAES
28/06- E. M. AZALÉIA
29/06- E. M. ANTÔNIO DO AMARAL
29/06- E. M. SABIÁ
29/06- E. M. ANDORINHA
30/06- E. M. PROFª ANNA MARIA RAMPIM

ATENDIMENTOS DA SAÚDE ESCOLAR

JUNHO

ESPECIALIDADE	ALUNOS ATENDIDOS	VISITAS ÁS UES	ALTAS / DESLIGAMENTOS	ATENDIMENTOS REALIZADOS
Psicologia	144	04	18	275
Fisioterapia	46	05	06	139
Fonoaudiologia	65	00	04	176
Psicopedagogia	79	02	00	189
AEE	143	26	00	239
TREINO DE HABILIDADES	19	01	00	48
T.O.	43	00	01	61
Total	539	38	29	1.154

MANUTENÇÃO ESCOLAR

Serviços executados de hidráulica nas E.M's Prof° Edvard Rodrigues de Oliveira, Cardeal, Prefeito Álvaro Rodrigues Pereira, Juvelina, Guilhermina Rodrigues de Moraes, Pardal, Canário, Primavera da Serra, Prefeito Elias Daher, Adalgisa Feijó Nunes, Prof° Benedito Custódio de Miranda, Pe Belchior de Pontes, Amaranta, Uirapuru, José Pereira de Borba, Lenice Lopes Simione, Jesus Maria Moreira, Ricardo Corsini, Alecrim, Anna Maria Rampim, C.H. Paineiras, Bem Te Vi, Sofia Rodrigues Pereira, Antônio do Amaral, Brinco de Princesa, Arco Íris Santa Júlia, Prof° Octacilio Martins e Merenda Escolar.

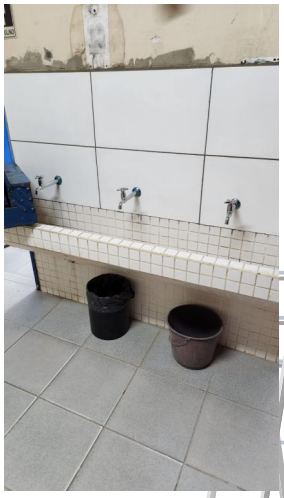

MANUTENÇÃO ESCOLAR

Serviços de pedreiro executados nas E.M's Lenice Lopes Simione, Juvelina Pereira 2,Cardeal, Alecrim, Profª Irany Vanete Correia Vilela, Arco Íris Santa Júlia, Primavera da Serra, Profª Anna Maria Rampim, Prof° João Carvalho de Casemiro, Beija Flor, Sempre Viva, Tico-tico e Canário.

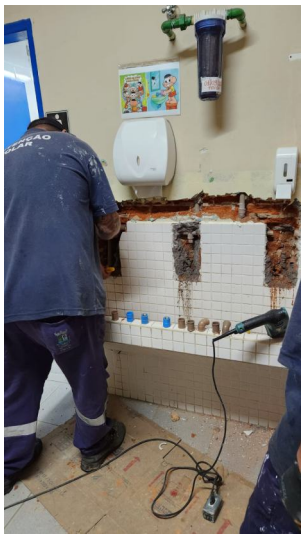

MANUTENÇÃO ESCOLAR

Revisão nos telhados das E.M's Uirapuru, Prof° Octacilio Martins, Beija Flor, Araucaria, Cardeal e Guilhermina Rodrigues de Moraes.

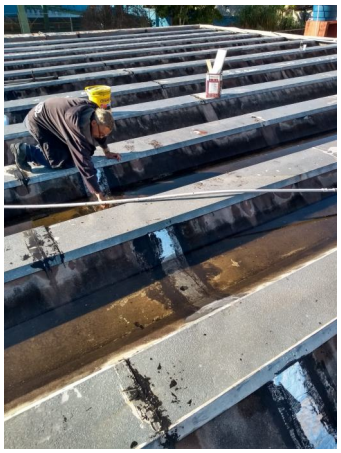
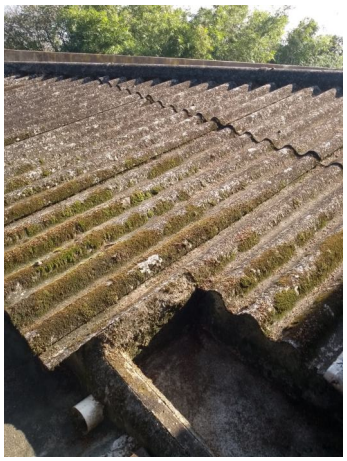
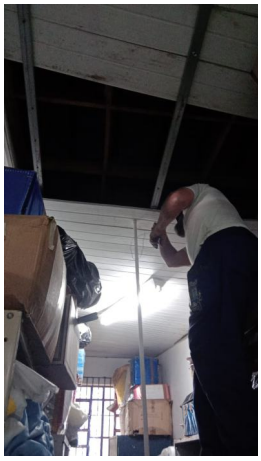
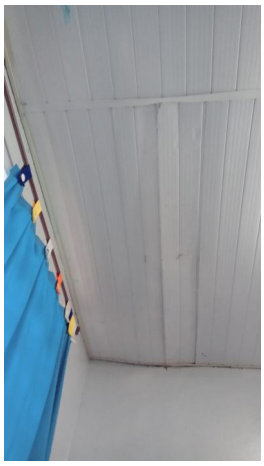
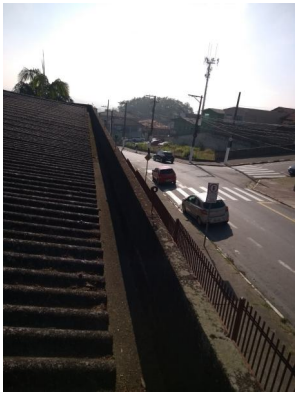

MANUTENÇÃO ESCOLAR

Serviços gerais prestados: montagem de barracas, tablados, entrega de cadeiras e retirada de entulhos.

MANUTENÇÃO ESCOLAR

Serviços de elétrica executados nas E.M's Alecrim, Hortênsia, Jasmim, Andorinha, Izaltina Weishaupt Hengles, Uirapuru, Prefeito Álvaro RodriguesPereira, Profª Luiza Motoyoshi, José Pereira de Borba, Sempre Viva, Saúde Escolar e Argemiro Ferreira Domingues.

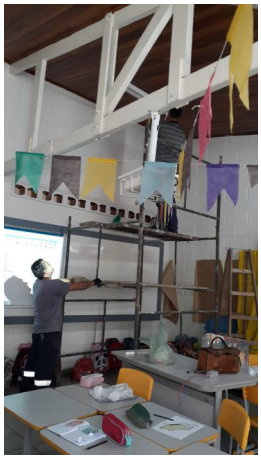

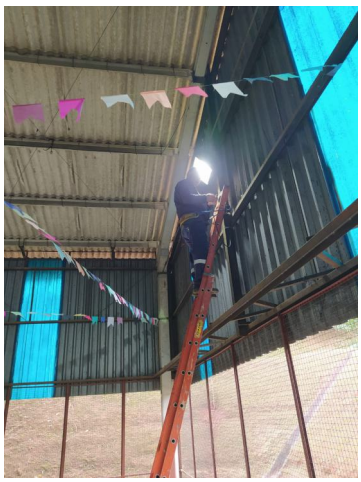

SERVIÇOS DA MANUTENÇÃO ESCOLAR

Dia	Unidade	Descrição do serviço	Material aplicado
01	E.M. Carmem Caetano	Instalação de ventilador na sala da direção, troca de ventilador da sala 3	
01	E.M. Sofia	Conserto de vazamento na pia do banheiro das crianças, e torneira do tanque	01 engate flexível 40cm 01 vedante para torneira 3/4
01	E.M. Myrian Lilian	Troca de lâmpadas na sala de aula	04 lâmpadas de led T-8
01	E.M. Pe Belchior de Pontes	Desentupir a pia da casa do caseiro	
02	E.M. Sempre Viva	Remoção de azulejos das paredes do banheiro, que estão caindo.	
02	E.M. Myrian Lilian	Troca de 02 folhas de porta, na cozinha e sala de aula	01 folha de porta lisa 2,10 x 0,82 01 folha de porta americana 2,10 x 0,82 06 dobradiças com parafusos
02	E.M. Myrian Lilian	Encaixar parte da janela que soltou do trilho	
02	Dep. Alimentação Escolar	Manutenção na torneira da lavanderia	01 torneira para jardim 01 reparo para torneira
02	E.M. Bem-Te-Vi	Vazamento na descarga do banheiro do maternal	01 anel retentor para válvula hydra 01 torneira para jardim
02	E.M. Guilhermina	Instalação de porta cadeado nos Armários das salas	Material comprado pela unidade
05	E.M. Sempre Viva	Entrega de cimento (caminhão)	10 sacos de cimento
05	E.M. Pardal	Manutenção no banheiro da creche, Banheiro masculino dos aluno, Banheiro masculino (adulto)	02 sifões extensivos 01 engate flexível 40cm 01 tubo de ligação para vaso sanitário
06	E.M. Lenice	Transporte/retirada de andaimes, Ferramentas e escada de madeira	
06	E.M. Sempre Viva	Transporte/retirada de entulho	
06	E.M. João Casemiro	Transporte/entrega de materiais	½ metro de areia 02 sacos de cimento
06	E.M. Jesus Maria	Reparo na descarga do banheiro masculino, concluir reparo no banheiro feminino	01 tubo de ligação 01 canopla para válvula hydra max
06	E.M. Antonio do Amaral	Desentupir vaso sanitário, e instalar cotovelo no ladrão da caixa d'água	01 tubo de ligação 01 cotovelo marrom 1.1/2"
06	E.M. Octacílio Martins	Revisão no telhado	02 rolos de manta asfáltica 45cm x 10 mts (cada)
06	E.M. Hortênsia	Instalação de 01 assento para vaso sanitário	01 assento para vaso sanitário (adulto)
07	E.M. Sofia	Limpeza ao redor da fossa	
07	E.M. Adalgisa	Troca de lâmpadas na sala da diretora	04 lâmpadas de led T-8
07	E.M. Canário	Telefone com problema na fiação interna	
07	E.M. José Pereira	Revisão no telhado	
07	E.M. Elias Daher	Verificar fossa atrás da quadra, está com barulho forte de água (detectado vazamento no registro da caixa dágua e descargas)	03 reparos para válvula hydra max 01 reparo para válvula Docol
12	E.M. Guilhermina	Conserto do telhado	04 cumeeiras tipo capa
12	E.M. João Casemiro	Entrega de materiais para reparo da calçada (areia e cimento)	
12	E.M. Alecrim	Troca de lâmpadas nas salas	25 lâmpadas de Led T-8
12	E.M. João Casemiro	Restauração da calçada em frente à escola	01 metro de areia 04 sacos de cimento
12	E.M. José Pereira	Manutenção no banheiro feminino dos funcionários, no 2º andar, está formando uma poça d'água	01 engate flexível 40cm
12	E.M. Juvelina	Problema nas torneiras externas, e torneira do banheiro feminino	02 torneiras para lavatório
12	E.M. Guilhermina	Revisão no telhado	
12	E.M. Alecrim	Transporte/empréstimo de andaimes	
13	Dep. Saúde Escolar	Instalação de 01 tomada para o ar Condicionado. Troca de lâmpadas na sala administrativa	05 metros de cabo PP 2,5mm 04 lâmpadas de led 04 soquetes de pressão.
13	E.M. Pref. Álvaro	Troca de lâmpadas nas salas	30 lâmpadas tubulares de led 20 soquetes de pressão para lâmpada tubular
13	E.M. Arara	Banheiro dos alunos com a descarga disparada	01 kit reparo para válvula Docol
13	E.M. Conj. Paineiras	Manutenção nos banheiros, com 02 vasos sanitários entupidos	
13	E.M. Antonio Manoel	A cuba da pia da cozinha descolou e Está caindo	01 sifão extensivo
13	E.M. Jasmim	Reparo em portas que estão caindo	09 parafusos com bucha S-6
13	E.M. Hortênsia	Entrega de materiais para construção	10 sacos de cimento
13	E.M. Andorinha	Transporte/empréstimo de 02 tablados e 50 cadeiras	
13	E.M. Hortênsia	Instalação de tomadas e refletores na quadra	02 disjuntores unipolares 32 Amp 03 barras de cano ¾ galvanizado 03 caixinhas condulete 4x2 galvanizadas com tomadas 02 interruptores simples 01 rolo de fio 2,5mm verde
14	E.M. Tico-Tico	Fixação de corrimão na escada	06 parafusos sextavados com bucha S-8
14	E.M. Irany Vanete	Remoer pisos que estão soltando nas salas, e recolocação	½ saco de cimento cola
14	E.M. Sabiá	Perfurar parede da sala de aula para passar cabo de rede para a lousa digital	
14	E.M. Pref. Elias Daher	Transporte/empréstimo de 15 mesas e 80 cadeiras	
15	E.M. Sofia	Cortar um móvel de madeira em baixo da pia	
15	E.M. Anna Rampim	Fixar uma tramela no trocador de Madeira da sala do berçário, Fixar porta do trocador do maternal	
15	E.M. Anna Rampim	Rejuntar o bebedouro que está com vazamento	01 válvula ¾ para lavatório 01 kg de rejunte branco
15	E.M. Sabiá	Trocar as dobradiças da porta do banheiro dos alunos	
15	E.M. Sempre Viva	Troca de lâmpadas (banheiro, salas e refeitório)	16 lâmpadas tubular de led 01 interruptor com espelho 10 soquetes para lâmpada tubular
15	E.M. Uirapuru	Vazamento nas caixas de descarga dos banheiros	
15	E.M. Benedito Custódio	Troca de torneiras no bebedouro das crianças	02 torneiras para jardim
15	E.M. Ricardo Corsini	Troca de fechadura	01 fechadura de embutir 40mm
15	E.M. Beija-Flor	Portão emperrado	
15	E.M. Luiza Motoyoshi	Troca de refletor no pátio e 02 lâmpadas no corredor	01 refletor de led 400 Watts 02 lâmpadas de led tubular
15	E.M. Hortênsia	Transporte/empréstimo de 04 barracas de madeira e 03 tablados	
16	E.M. Juvelina	Colocação de cerâmica no bebedouro	08 peças de cerâmica 50x 30cm ½ saco de cimento cola
16	E.M. Andorinha	Puxar extensão de uma sala para o roteador na sala da direção	01 tomada com caixinha sistema-X 05 metros de fio 2,5mm azul
16	E.M. Canário	Troca de tubo de ligação e válvula de descarga vazando	01 válvula hydra max 01 adaptador marrom 1.1/2" 01 luva marrom 1.1/2" 01 tubo de ligação para vaso sanitário 08 azulejos 15x15cm branco ½ saco de cimento cola 01 tubo de ligação 50mm com ponta azul
16	E.M. Canário	Reinstalação de filtro na cozinha	01 niple de ½"
16	E.M. Juvelina	Troca de torneiras no bebedouro de alvenaria	05 torneiras para pia longa
16	E.M. Octacílio Martins	Reinstalação de filtros na cozinha	01 niple de ½"
16	E.M. Myrian Lilian	Transporte/retirada de 02 portas velhas	
16	E.M. Andorinha	Transporte/retirada de 50 cadeiras e 02 tablados (devolução)	
16	E.M. Valdir Batista	Troca de lâmpadas no banheiro	
19	E.M. Sempre Viva	Transporte/entrega de 05 sacos de cimento	
19	E.M. Pref. Elias Daher	Transporte/retirada de 80 cadeiras e 15 mesas (devolução)	
19	E.M. Juvelina	Instalação de 02 refletores na parte externa do prédio	02 refletores de led 400 watts 04 abraçadeiras de nylon 02 metros de cabo flexível 2,5mm verde
19	E.M. Argemiro	Reposição de fios furtados na quadra	Obs: foi constatado pelo eletricista, que era apenas disjuntor desligado
19	E.M. Guilhermina	Verificar tomada que não está funcionando	
19	E.M. Sempre Viva	Instalação de refletores no pátio	04 refletores de led 400 watts 50 metros de cabo flexível 2,5mm azul 06 abraçadeiras de nylon 500mm
19	E.M. Hortênsia	Transporte/retirada de 04 barracas de madeira e 03 tablados (devolução)	
19	E.M. Brinco de Princesa	Vaso sanitário entupido no banheiro dos alunos	
19	E.M. Primavera	Verificar vazamento na caixa do hidrômetro da Sabesp	
19	E.M. Amaranta	Reparo em 02 torneiras que soltaram No banheiro masculino	
19	E.M. Guilhermina	Verificar falta de água na cozinha	
19	E.M. Arco-Íris Jandaia	Torneira com vazamento	01 reparo para torneira 3/4
19	E.M. Arco-Íris Jandaia	Manutenção na rede de água, está com vazamentos	01 torneira de jardim 02 luvas marrom de 3/4 01 cotovelo marrom de ¾ 01 Tee marrom ¾ 01 luva aul 3/4
20	E.M. Pe Belchior de Pontes	Troca da caixa d'água dos banheiros da quadra	01 caixa d'água em polietileno de 1000 litros 01 flange marrom de 1.1/2" 01 registro de ¾ 01 registro de 1.1/2" 02 flange marrom ¾ 01 cotovelo 1.1/2" 01 boia para caixa d'água 03 cotovelos marrom ¾ 02 metros de cano 1.1/2" 02 metros de cano ¾ 06 tábuas de 30cm x 1,50 metro
20	E.M. Juvelina	Instalação de relê para os refletores	02 relês fotocélula bivolt
20	E.M. Profª Lenice	Transporte/retirada de tábuas utilizadas na construção da base da caixa d'água	
20	E.M. Pardal	Escola sem energia, disjuntor desarmando	
20	E.M. Prof. Edvard	Manutenção na tomada da sala de aula	
20	E.M. Anacá	Reparo na parte elétrica do banheiro do berçário	10 metros de cabo flexível 2,5mm verde
20	E.M. Anacá	Recolocação de 02 torneiras de Jardim que foram furtadas	06 torneiras bica móvel para gabinete 01 torneira para jardim
21	Dep. Alimentação Escolar	Fazer uma abertura no antigo lago dos peixes que foi desativado, para evitar acúmulo de água parada	
21	E.M. José Pereira	Manutenção no refletor, e troca de 04 lâmpadas	Material da unidade
21	E.M. Adalgisa	Revisão na parte hidráulica do prédio	05 reparos para válvula hydra max 05 anel retentor para válvula hydra max 02 sifões extensivos
21	E.M. Canário	Verificar falta de água na cozinha	
21	E.M. Cardeal	Chumbar as madeiras do telhadinho	01 lata de areia 01 lata de cimento 04 pontaletes 5x5x1,5 mt
21	E.M. Octacílio Martins	Verificar disjuntores com problema	
21	E.M. Juvelina	Verificar falta de energia	
21	E.M. Juvelina	Colocação de assentos nos vasos sanitários	
21	E.M. Arco-Íris Jandaia	Reconstruir o banco de alvenaria	05 blocos de concreto 01 lata de areia 01 lata de cimento
21	E.M. José Pereira	Transporte/empréstimo de 200 cadeiras	
21	E.M. Sempre Viva	Transporte/retirada de cavaletes e Tábuas usadas nos banheiros	
21	E.M. Sempre Viva	Retirada de azulejos soltos e reboco do banheiro, e recolocação dos azulejos	
22	E.M. Beija-Flor	Fixar um quadro branco	06 parafusos de fenda com bucha S-6
22	E.M. Beija-Flor	Revisão no telhado	05 metros de manta asfáltica
22	Dep. Alimentação Escolar	Fazer encanamento no lago dos peixes, para escoamento da água	02 barras de cano para esgoto 100mm
22	E.M. Beija-Flor	Colocação de alambrado nos fundos da escola	03 metros de alambrado M12 03 mourões de concreto 2,00 mts 05 latas de areia 01 saco de cimento 10 metros de arame galvanizado
22	E.M. Juvelina	Instalação de tomadas	10 metros de fio 2,5mm verde 02 tomadas 2P+T 10 Amp 02 unidute reto ¾ 01 barra de eletroduto galvanizado 02 caixinhas de condulete 2/4 galvanizado 02 unidute cônico ¾
22	E.M. Primavera	Caixa d'água transbordando	01 boia para caixa d'água ¾
22	E.M. Ricardo Corsini	Verificar falta d'água no prédio	01 sifão extensivo 01 reparo para válvula hydra
22	E.M. Guilhermina	Caixa de descarga vazando	01 reparo para caixa acoplada
22	E.M. Amaranta	Caixa de descarga vazando	01 reparo para caixa acoplada
22	E.M. José dos Reis	Reparo na parte hidráulica do banheiro dos alunos	01 kit reparo para válvula hydra max
22	E.M. Beija-Flor	Instalação de campainha	25 metros de cabo flexível 2,5mm verde 01 campainha cigarra bivolt 20 metros de eletroduto flexível 1" 01 luva galvanizada ¾ 01 caixinha de condulete 2x4 01 unidute cônico ¾ 02 unidute reto ¾ 02 latas de areia 01 lata de cimento
22	E.M. Beija-Flor	Transporte/entrega de materiais	03 mourões de concreto 05 metros de alambrado 01 saco de cimento 07 latas de areia
22	E.M. Arco-Íris Jandaia	Transporte/empréstimo de 05 mesas e 50 cadeiras plásticas	
22	E.M. Palmeira	Transporte/empréstimo de 40 cadeiras, 10 mesas, 04 barracas e 02 tablados	
22	E.M. Beija-Flor	Transporte/retirada de sobra de Materiais e ferramentas do setor	
23	E.M. Cardeal	Reparo no telhado da cobertura de uma porta	06 parafusos para telha
23	E.M. Bem-Te-Vi	Verificar situação da dobradiça da Porta lateral, está enferrujada	
23	E.M. Alecrim	Verificar vazamento no tanque e na pia da cozinha	01 reparo para válvula hydra max 01 torneira de jardim ¾ 01 cotovelo marrom ¾ x 90º 01 cotovelo azul ¾ x ¾ x 90º
23	E.M. Profª Lenice	Fixar vaso sanitário	01 tubo de ligação
23	E.M. Uirapuru	Revisão no telhado	50 metros de manta asfáltica
23	E.M. Uirapuru	Verificar mal cheiro no forro da Escola	
23	E.M. Pe Belchior de Pontes	Conserto do forro na sala do almoxarifado	05 metros de arame recozido
23	E.M. Pe Belchior de Pontes	Revisão na parte hidráulica na parte superior do prédio, banheiros e banheiros da quadra	02 anel retentor para válvula hydra max 01 kit reparo para válvula hydra max
26	E.M. Sempre Viva	Troca de 01 pia de lavatório completo no banheiro feminino dos funcionários, troca de 01 torneira no banheiro masculino dos funcionários	01 vaso sanitário adulto 01 sifão 01 torneira para lavatório 01 tubo de ligação 02 anel retentor
26	E.M. Pref. Álvaro	Revisão na parte hidráulica dos banheiros masculino e feminino	02 assentos para vaso sanitário adulto 02 kit reparo para caixa acoplada 01 torneira para lavatório
26	E.M. Palmeira	Transporte/devolução de 10 mesas, 40 cadeiras, 04 barracas e 02 tablados	
26	E.M. Sempre Viva	Escola parcialmente sem energia elétrica (queda de energia)	
26	E.M. Myrian Lilian	Verificar corredor das salas, não está ascendendo a luz	
27	E.M. Pe Belchior	Caixa d'água transbordando	
27	E.M. Sempre Viva	Troca de lâmpadas nas salas	01 caixa de lâmpadas de led tubular
27	E.M. Quero-Quero	Destravar uma porta no banheiro	
27	E.M. Arco-Íris Jandaia	Transporte/retirada de 50 cadeiras e 05 mesas (devolução)	
27	E.M. Sempre Viva	Transporte/entrega de materiais	30 blocos de concreto de 15" 02 barras de cano para esgoto 100mm 01 barras de cano para esgoto 75mm 01 barras de cano para esgoto 50mm 02 sacos de cimento 10 latas de areia
27	E.M. Brinco de Princesa	Transporte/empréstimo de 100 cadeiras e 15 mesas	
27	E.M. Arco-Íris Jandaia	Transporte/devolução de 50 cadeiras	
		e 05 mesas	
27	E.M. Jesus Maria	Transporte/empréstimo de 50 cadeiras	
27	E.M. Uirapuru	Troca de lâmpadas	14 lâmpadas de led tubular
27	E.M. Pref. Álvaro	Execução de serviços de carpintaria: conserto de portas de armário, instalação de porta cadeados, recolocar porta de banheiro, e conserto de trincos nas portas das salas	
28	E.M. Jasmim	Troca de lâmpadas	25 lâmpadas de led T-8
28	E.M. Francisco de Abreu	Verificar 03 interruptores e troca de lâmpadas	20 lâmpadas de led T-8
28	E.M. Izaltina	Verificar disjuntor que está desarmando	01 disjuntor bipolar
28	E.M. Primavera	Conserto de vazamento de água próximo ao cavalete	02 cotovelos marrom ¾ 50 cm de cano marrom ¾ 01 lata de areia 01 lata de cimento
29	E.M. Alecrim	Chumbar cano da torneira do tanque	01 lata de areia 01 lata de cimento 04 tijolinhos de barro
29	E.M. Jasmim	Troca de refletores no pátio	02 refletores
30	E.M. Primavera	Vazamento na caixa d'água	01 boia para caixa d'água

BOLETIM DA EDUCAÇÃO - EDIÇÃO 19

JUNHO DE 2023

DR. FRANCISCO NAKANO
PREFEITO

RAFAEL ANTÔNIO DE OLIVEIRA
VICE-PREFEITO

MÁRCIO BEZERRA CARVALHO
SECRETÁRIO DE EDUCAÇÃO

DIRETORES DE DEPARTAMENTO

RAPHAEL NUNES MARQUES
ASSESSOR ESPECIAL

KELI PATRÍCIA DE ANDRADE LOPES
DIRETORA DE DEPARTAMENTO DA EDUCAÇÃO INFANTIL

CLEONICE MADALENA PEREIRA
DIRETORA DE DEPARTAMENTO DO ENSINO FUNDAMENTAL

CÍCERA ALESSANDRA DE OLIVEIRA CASTANHA
DIRETORA DE DEPARTAMENTO DE EDUCAÇÃO ESPECIAL

UBIRAJARA DE GODOY BRANCAGLIONE
DIRETOR DE DEPARTAMENTO DE APOIO PEDAGÓGICO

PEDRO UMBELINO DA ROCHA NETO
DIRETOR DE DEPARTAMENTO ADMINISTRATIVO

BRUNA DA SILVA SOUZA
DIRETORA DE DEPARTAMENTO SEDAE

THIAGO FERREIRA DA SILVA
EDIÇÃO

RONILDO JESUS DA SILVA
FOTOS E TEXTOS

SIGA OS NOSSOS CANAIS E REDES SOCIAIS

WWW.FACEBOOK.COM/SME.ITAPECERICADASERRA

WWW.INSTAGRAM.COM/SME.ITAPECERICADASERRA

WWW.YOUTUBE.COM/CHANNEL/UCEBEQRQKYTZVOE4GUZX_V_A

SECRETARIA DE EDUCAÇÃO
ENDEREÇO: AV.EDUARDO ROBERTO DAHER NO 1135 - CENTRO (COMPLEXO ADMINISTRATIVO, BLOCO B)
E-MAIL: SECRETARIADEEDUCACAO@ITAPECERICA.SP.GOV.BR
TELEFONE: (11) 4668-9461 OU (11) 4668-9484 (ASSESSORIA DE GABINETE)
HORÁRIO DE ATENDIMENTO: DAS 8H00 ÀS 16H30 DE ACORDO COM O DECRETO MUNICIPAL NO 1998 DE 22/11/2007

PREFEITURA DO MUNICÍPIO DE ITAPECERICA DA SERRA | SECRETARIA DE EDUCAÇÃO