

**SECRETARIA DE
SAÚDE ITUPEVA**

PRESTAÇÃO DE CONTAS

2º Quadrimestre

maio a agosto de 2023.

Itupeva



Cidade do turismo
e desenvolvimento

Cumprimento à Lei Complementar nº 141/2012, Decreto Federal 7508/2011, Portaria GM/MS 575/2012, Resolução CNS nº 459/2012

Recursos Aplicados

2º Quadrimestre 2023

RECEITAS DE IMPOSTOS E TRANSFERÊNCIAS DE IMPOSTOS		R\$	134.687.343,07
Aplicação mínima obrigatória	15,00%	R\$	20.203.101,46

FONTE: Quadro 1 e 5 – Receitas de Impostos – Secretaria de Fazenda

DESPESA COM AÇÕES DE SAÚDE	EMPENHADA %	LIQUIDADA %	PAGA %
Despesas Liquidadas da Saúde	R\$ 23.466.696,02	R\$ 42.113.082,45	R\$ 41.170.183,25
Aplicação Saúde (recurso Próprio)	17,42	31,27	30,57

FONTE: Quadro 5 – Resumo da Aplicação em Saúde – Secretaria de Fazenda – valores considerando a metodologia de cálculo do Tribunal de Contas do Estado de São Paulo



Aplicação de Recursos em Saúde (LC 141/2012)

Receitas Vinculadas – 2º Quadrimestre de 2023

RECEITAS VINCULADAS

RECEITA 2º Quadrimestre

TESOURO		2023
Taxa de Fiscalização e Vig. Sanitária		R\$ 397.981,81
SUB TOTAL		R\$ 397.981,81
ESTADUAL		
Cirurgias Eletivas		R\$ 20.875,64
Recurso PAB Estadual		R\$ 128.660,00
Dose Certa		R\$ 89.623,61
Diabetes		R\$ 7.656,50
SUB TOTAL		R\$ 246.815,75
FEDERAL		
Transferencia PAB		R\$ 752.274,96
Transferência Recurso MAC		R\$ 1.593.316,47
Transferência Recurso AF		R\$ 78.606,72
Transferência Recurso VIG. EM SAÚDE		R\$ 73.057,96
Assist. Financeira Complementar para Implementação do Piso Salarial		R\$ 37.118,00
Prov. Gov. Fed. Dest. Ao venc. ACS e AE		R\$ 379.764,00
SUB TOTAL		R\$ 2.914.138,11
APLICAÇÕES		
Aplicações Financeiras		R\$ 94.374,91
SUB TOTAL		R\$ 94.374,91
TOTAL		R\$ 3.653.310,58

FONTE: Quadro 2 – Receitas Vinculadas de Saúde – Secretaria de Fazenda

Aplicação de Recursos em Saúde (LC 141/2012)

Pessoal Civil e Obrigações Patronais	18.202.001,93
Material de Consumo	6.419.451,57
Outros Serviços de Terceiros	24.887.677,28
Equipamentos e Materiais Permanentes	800.977,39
TOTAL	50.310.108,17

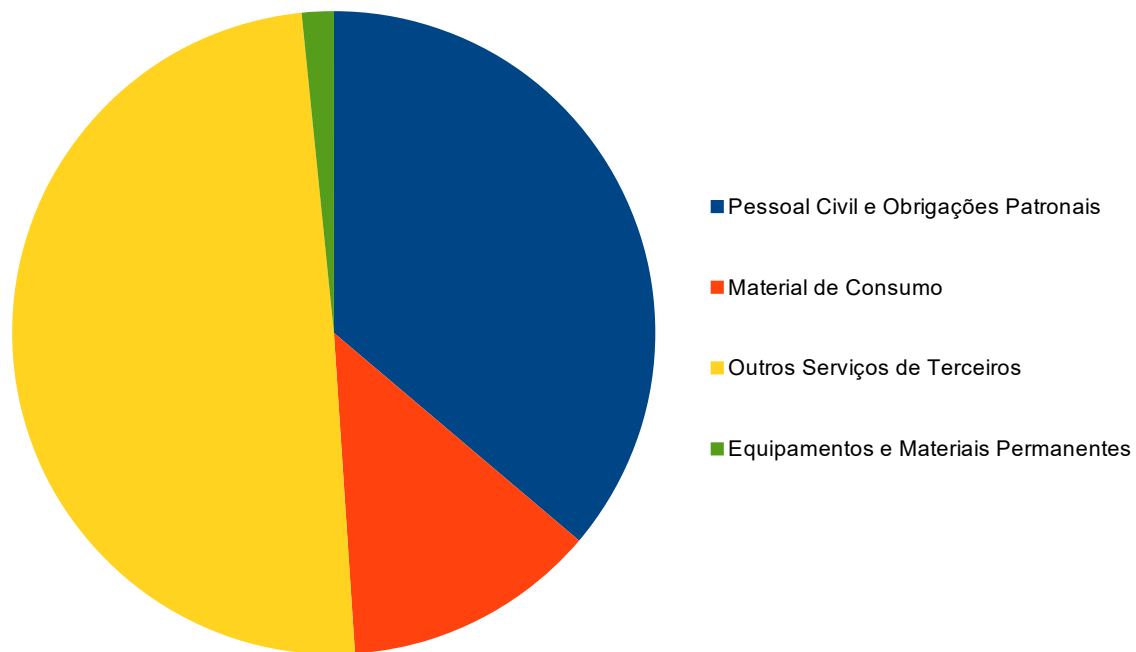



Acompanhamento de Despesas Pagas

Pessoal e Obrigações Patronais

ACOMPANHAMENTO DA DESPESA PAGA - PESSOAL E OBRIGAÇÕES PATRONAIS

	1º QUADRIMESTRE 2023	2º QUADRIMESTRE 2023	3º QUADRIMESTRE 2023	TOTAL
ENCARGO SOCIAIS - INSS	R\$ 807.417,47	R\$ 885.285,51		
ENCARGO SOCIAIS - REGIME PROPRIO	R\$ 1.083.838,26	R\$ 1.228.393,17		
FOLHA DE PAGAMENTO	R\$ 13.990.406,85	R\$ 16.074.600,09		
AUXÍLIO FUNERAL	R\$ 5.250,65	R\$ 13.723,16		
TOTAL GERAL	R\$ 15.886.913,23	R\$ 18.202.001,93		



Acompanhamento de Despesas Pagas

Material de Consumo

ACOMPANHAMENTO DA DESPESA PAGA - MATERIAL DE CONSUMO

	1º QUADRIMESTRE 2023	2º QUADRIMESTRE 2023	3º QUADRIMESTRE 2023	TOTAL
Cestas Básicas para funcionários	R\$ 541.620,24	R\$ 584.643,03		
Combustível	R\$ 320.249,55	R\$ 300.682,22		
Dietas e Suplemento Vitamínico	R\$ 57.879,30	R\$ 344.466,44		
Órtese e Prótese Ortopédica / Auditiva	R\$ 31.143,80	R\$ 31.600,00		
Insumos (Enfermagem / Odonto)	R\$ 39.213,35	R\$ 239.423,35		
Material de Apoio (Expediente/ Limpeza Higienização Copa e Cozinha / Gás de Cozinha / Água mineral)	R\$ 148.211,67	R\$ 297.951,19		
Medicamentos	R\$ 7.642.577,49	R\$ 4.345.070,19		
Outros Materiais	R\$ 182.586,79	R\$ 235.497,15		
Tiras Reagentes / Lancetas / Insulina	R\$ 73.500,00	R\$ 40.118,00		
TOTAL	R\$ 9.036.982,19	R\$ 6.419.451,57		

Outros Materiais Segundo Quadrimestre: Aparelho de pressão para os ACS; Gêmeros Alimentícios Matinais (CAPS); Crachá para os funcionários; EPI; Etiquetas para Setor de Raio-X; Instrumental Cirúrgico e Odontológico; Kit Gastrostomia; Larvicida e Produtos Químicos para Zoonoses; Material de Construção; Material Psicopedagógico; meias para COTO, Óculos de grau para munícipes; Persianas, Produtos Terapêuticos para o CAPS; Uniforme para os servidores do setor de ambulância.



Acompanhamento de Despesas Pagas

Serviços de Terceiros

	1º QUADRIMESTRE 2023	2º QUADRIMESTRE 2023	3º QUADRIMESTRE 2023	TOTAL
Auxilio Moradia Prog. Mais Médicos (2.300,00 Moradia e R\$ 700,00 Alimentação) e Médicos Pelo Brasil (R\$ 1.100,00)	R\$ 28.400,00	R\$ 48.293,33		
Capacitação de Funcionários	R\$ 4.200,00	R\$ 4.900,00		
Cartão Alimentação para Funcionário	R\$ 566.883,87	R\$ 863.433,97		
Cont. Empresa para Agendamento Vacina	R\$ 10.650,00	R\$ 14.200,00		
Cont. Empresa para Atendimento Terapeutico (APAE)	R\$ 385.887,80	R\$ 236.826,56		
Cont. Empresa para Atendimento Terapeutico (Grendacc)	R\$ 20.000,00	R\$ 20.000,00		
Cont. Empresa para Atendimento Terapeutico (Ateal)	R\$ 590,76	R\$ 18.630,00		
Cont. Empresa para Atendimento Terapeutico (Equoterapia)	R\$ 17.570,00	R\$ 36.855,00		
Cont. Empresa para Atendimento Terapeutico (Hidroterapia)	R\$ 935,00	R\$ 1.487,50		
Cont. Empresa para Coleta Lixo Contaminado	R\$ 119.203,38	R\$ 184.669,86		
Cont. Empresa para Fornecimento de Horas Médicas (Atenção Básica e Especialidades)	R\$ 3.493.717,93	R\$ 1.539.775,71		



Acompanhamento de Despesas Pagas

Serviços de Terceiros

ACOMPANHAMENTO DA DESPESA PAGAS- OUTROS SERVIÇOS TERCEIROS

Cont. Empresa para Gestao Tecnologica / Disparo SMS / Software	R\$ 357.319,84	R\$ 493.234,15		
Cont. Empresa para Internação Psiquiatrica	R\$ 34.200,00	R\$ 107.240,00		
Cont. Empresa para Manutenção Predial	R\$ 1.617.544,67	R\$ 2.564.834,50		
Cont. Empresa para Operacionalização do Hospital NSA	R\$ 10.302.428,02	R\$ 15.359.742,60		
Cont. Empresa para Serviços Gráficos	R\$ 8.719,80	R\$ 48.066,91		
Convênio Sistema de Verificação de Óbito - SVO	R\$ 32.200,00	R\$ 29.853,80		
Devolução Recurso (Estado e União)	R\$ 459.623,46	R\$ 8.608,51		
Exames de Apoio e Diagnostico (Laboratorial / Imagem / Outros MAC)	R\$ 1.322.454,90	R\$ 2.103.151,09		
Locação de Aparelho Ultrassonografia	R\$ 19.800,00	R\$ -		
Locação de Concentradores de Oxigenio, Oxigenio (Melhor em Casa / Ambulância)	R\$ 38.275,99	R\$ 54.585,97		
Locação de Imóvel (Secretaria de Saúde / VISA / CEOM / Melhor em Casa / SESNUTRI)	R\$ 216.025,64	R\$ 285.506,02		
Locação de Relógio de Ponto	R\$ 30.729,72	R\$ 24.118,56		
Manutenção de Equipamento de Apoio (Informatica / Internet / Ar Condicionado / Elevador)	R\$ 18.724,00	R\$ 16.920,00		
Manutenção de Equipamentos Médicos/Hospitalares/Odonto	R\$ 42.136,38	R\$ 37.830,42		
Marmitex para CAPS e Campanhas	R\$ 22.320,00	R\$ 34.596,00		



Acompanhamento de Despesas Pagas

Serviços de Terceiros

ACOMPANHAMENTO DA DESPESA PAGAS- OUTROS SERVIÇOS TERCEIROS

Outros Serviços	R\$ 304.108,76	R\$ 64.104,86		
Programa de Estagio	R\$ 20.721,71	R\$ 15.443,79		
Prótese Dentária	-	R\$ 22.960,00		
Utilidade Pública (Água e Esgoto / Energia Elétrica / Telefone e Internet)	R\$ 103.101,13	R\$ 128.156,57		
Veículos (Manutenção / Locação / Seguro)	R\$ 23.746,45	R\$ 519.651,60		
TOTAL	R\$ 19.622.219,21	R\$ 24.887.677,28		

Outros Serviços: Contratação de empresa especializada para avaliação médica, com fornecimento e aplicação de três ampolas de Ranibizumabe 10mg/ml, para atendimento de demanda judicial; Avaliação Psiquiátrica Bilingue; Carimbos; Passagem aérea para Servidor (Brasília); Vigilância da UBS Quilombo; Procedimento Cirúrgico Oftalmológico; Pronto Pagamento; Vacinas Especiais; Vale-transporte para pacientes; Visita Técnica para manutenção de equipamento.

Acompanhamento de Despesas Pagas Equipamentos e Materiais Permanentes

ACOMPANHAMENTO DA DESPESA PAGA - EQUIPAMENTO

EQUIPAMENTOS	1º QUADRIMESTRE 2023	2º QUADRIMESTRE 2023	3º QUADRIMESTRE 2023	TOTAL
Equipamentos	R\$ 1.049.257,38	R\$ 800.977,39		
TOTAL	R\$ 1.049.257,38	R\$ 800.977,39		

Equipamentos Segundo Quadrimestre: Veículos, Ar Condicionado, Bebedouro. Cadeira de Rodas e materiais do Projeto Bem Cuidar; eletrodomésticos e mobiliário; equipamentos médicos; guincho elétrico; aparelho de ultrassom.



Portarias - Repasse de Recurso

RECURSO FEDERAL

NORMATIVA	DESCRIÇÃO	VALOR	OBJETO
Portaria 1135 de 16/08/2023	Piso Nacional de Enfermeiros, técnicos e auxiliares de enfermagem	R\$ 37.118,00	Complemento Piso Nacional

- 01 Secretaria de Saúde (Núcleo de Regulação);
- 12 Unidades Básicas de Saúde, sendo 07 Equipe de Estratégia Saúde da Família;
- 01 Consultório Odontológico Escolar – VI. São João;
- 01 Ambulatório de Especialidades;
- 01 Centro de Diagnostico por Imagem;
- 01 Centro de Especialidades Odontológicas – CEOM;
- 01 Centro de Atenção Psicossocial – CAPS;
- 01 Ambulatório de Saúde Mental – ASM;
- 01 Farmácia;
- 01 Ambulatório de Fisioterapia;
- 01 Vigilância Sanitária - VISA;
- 01 Vigilância Epidemiológica - VE;
- 01 Unidade Vigilância em Zoonoses - UVZ;
- 01 SESNUTRI - Serviço Social e Nutrição Enteral;
- 01 Hospital Municipal;
- 01 Serviço de Ambulância Urgência e Emergência
- 01 Transporte Sanitário;
- **TOTAL: 28**



382 - Funcionários Efetivos

45 - Funcionários Comissionados

29 - Estagiários

53 - Processo Seletivo

509 - TOTAL

	1º quadrimestre	2º quadrimestre	3º quadrimestre	TOTAL
Consultas Médicas	30.247	30.412		
Proc. Enfermagem	90.482	98.385		
Proc. Prof. Nível Superior	18.562	17.978		
Proc. Odontológicos	27.555	28.481		
Proc. Prótese Dentária	38	62		
Proc. Fisioterapia	8.841	9.682		
Proc. Saúde Mental	3.956	3.688		
Prog. Melhor em Casa	2.356	2.176		

	1º quadrimestre	2º quadrimestre	3º quadrimestre	TOTAL
Proc. APAE	4.393	6.070		
Proc. CAPS	5.169	5.286		
Proc. Ambulância	4.956	5.136		
VISA	1.359	1.633		
VE	727	360		
Práticas Integrativas	930	1.061		
SESNUTRI	1.384	1.565		
Centro de Diagnóstico	4.880	5.997		



PRODUÇÃO AMBULATORIAL – HOSPITAL PRONTO SOCORRO

	1º quadrimestre	2º quadrimestre	3º quadrimestre	TOTAL
Enfermagem	30.832	32.428		
Consultas Médicas	46.804	47.399		
Outros Proc. Médicos	39.931	43.688		
Exame de Rx	7.800	9.263		
Exame de Ultrassonografia	854	1.263		
Exame de Tomografia	1.907	2.049		
Exames laboratoriais	25.814	27.212		



FATURAMENTO AMBULATORIAL - REDE e HOSPITAL

2º Quadrimestre 2023

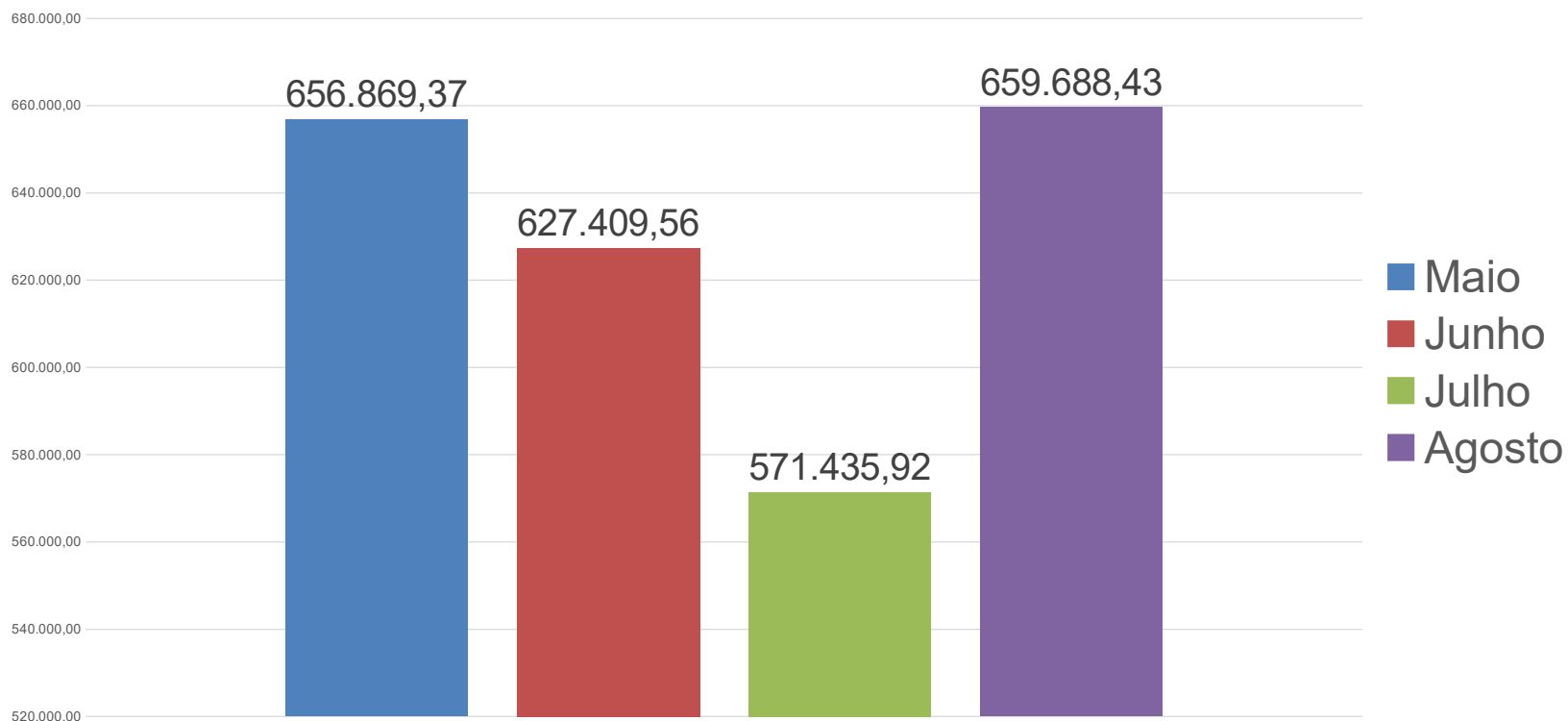

FONTE: Sistema de Informação Ambulatorial - SIA





FATURAMENTO HOSPITALAR

2º quadrimestre de 2023

DESCRIÇÃO	1º quadrimestre		2º quadrimestre		3º quadrimestre	
	Qt.	Valor	Qt.	Valor	Qt.	Valor
Clínica Médica	237	R\$ 105.219,23	292	135.095,27		
Clínica Pediatria	60	R\$ 24.894,42	55	24.910,60		
Clínica Cirúrgica	30	R\$ 37.624,41	67	27.124,56		
Clínica Obstetrícia	144	R\$ 59.025,12	131	79.232,80		
TOTAL	471	R\$ 226.763,18	545	266.363,23		

FONTE: Sistema de Informação Hospitalar - SIH



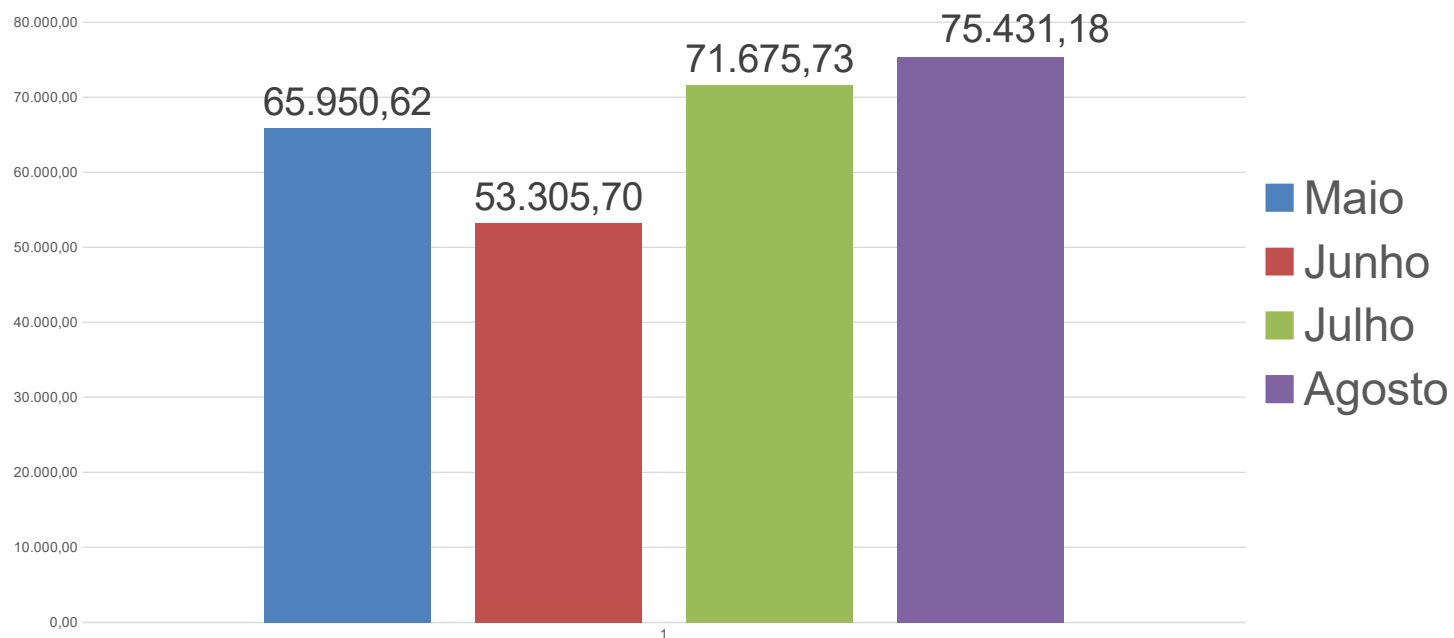

FONTE: Sistema de Informação Hospitalar - SIH

- Credenciamento das Equipes das Unidades Básica já homologada para início das atividades em setembro/2023;
- Semana do Bebê, com o tema Aleitamento materno (de 31/07 a 04/08);





AÇÕES DE SAÚDE - Atenção Básica

- Verificação da situação vacinal de todas as escolas inscritas no Programa Saúde na Escola (PSE) e Comunicação aos pais em relação às carteiras com atraso.
- Acuidade visual, alimentação saudável e prevenção de obesidade dentro do Programa Saúde na Escola (PSE).
- Início dos trabalhos do Comitê de Morte Materno infantil, objetivando executar ações de intervenção, contribuindo para o melhor conhecimento sobre os óbitos e redução de mortalidade.
- Ação Preventiva e de Levantamento Epidemiológico de Saúde Bucal na área rural

- Capacitação Programa Saúde na Escola - palestra de capacitação para o “Levantamento Epidemiológico de Cárie”
- Levantamento Epidemiológico da Cárie e demais lesões bucais entre alunos da Escola Monsenhor Ricci;



“Levantamento Epidemiológico de Cárie”



- Campanha de prevenção e diagnóstico precoce do câncer bucal
- Conclusão do curso técnico do Programa Saúde com Agente



Prevenção Câncer Bucal



Saúde com Agente

- Campanha de vacinação, em conjunto com a atenção básica, todo último sábado do mês, oportunidade para as pessoas que não conseguem ir durante a semana e atualização de carteiras de vacinação, com o objetivo de atingir boa cobertura vacinal;
- Campanha de Vacinação da Meningite C para Trabalhadores da Educação e adolescentes de 15 a 19 anos.
- Campanha de Vacinação contra Influenza e COVID-19;

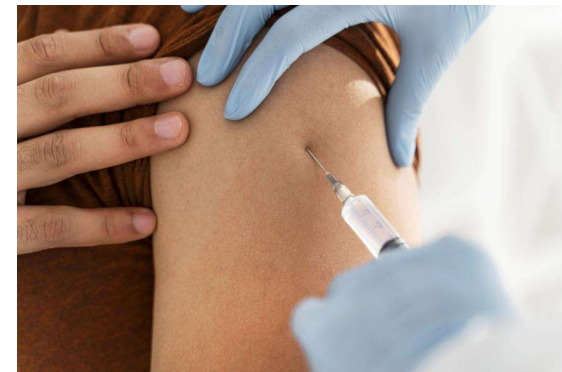



AÇÕES DE SAÚDE – Vigilância Epidemiológica

- Reativação do Comitê de mortalidade materno-infantil, com investigação dos óbitos fetais, infantis e de mulheres em idade fértil, visando promover ações de evitabilidade das causas dos óbitos;
- Monitoramento de casos suspeitos de febre maculosa, dengue, atendimentos antirrábicos e demais agravos de notificação compulsória;
- Busca ativa de sintomáticos respiratórios para detecção de casos novos de tuberculose;
- Supervisão de tratamentos e acompanhamento de pacientes com tuberculose e hanseníase;
- Fornecimento de vacinas especiais através do centro de referência de imunobiológicos especiais da Unicamp;



AÇÕES DE SAÚDE – Vigilância Epidemiológica

- Fornecimento de vacinas especiais através do centro de referência de imunobiológicos especiais da Unicamp;
- Distribuição de preservativos masculinos, femininos e lubrificantes íntimos para as unidades de saúde, hospital e empresas;
- Testagem rápida para doenças sexualmente transmissíveis nas unidades de saúde e hospital;
- Informação ao Ministério da Saúde dos óbitos e nascimentos de residentes do município;

- Realização de Ecocardiograma Adulto no Centro de Diagnóstico.





AÇÕES DE SAÚDE – Vigilância Sanitária

- Atividades Educativas para o Setor Regulado;
- Recebimento e atendimento de Denúncias / Reclamações;
- Análise e Aprovação de Projetos Básicos de Arquitetura;
- Cadastro, Inspeção e Licenciamento de Estabelecimentos Sujeitos à Vigilância Sanitária;



AÇÕES DE SAÚDE – Vigilância Sanitária

- Exclusão de Cadastro de Estabelecimentos Sujeitos à Vigilância Sanitária com Atividades Encerradas;
- Instauração / Conclusão de Processo Administrativo Sanitário;
- Fiscalização do Uso de Produtos Fumígenos Derivados do Tabaco em Ambientes Coletivos Fechados, Públicos ou Privados;
- Laudo de Análise Laboratorial do Programa de Monitoramento de Alimentos recebidos pela Vigilância Sanitária;

AÇÕES DE SAÚDE – Unidade de Vigilância em Zoonoses (UVZ)

- Intensificação do trabalho de prevenção a Leishmaniose – Ação “Agosto Verde”

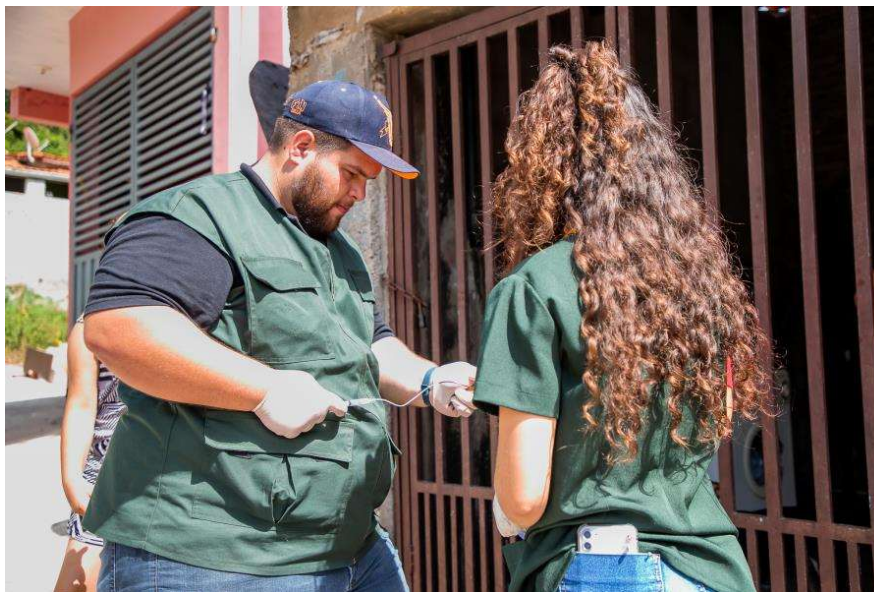

Agosto Verde

AÇÕES DE SAÚDE – Unidade de Vigilância em Zoonoses (UVZ)

- Controle da dengue, com vigilância contínua durante o ano pela cidade, com visitas casa a casa, palestras com orientações nas escolas e com os agentes comunitários de saúde, além de realizar o controle químico e biológico do mosquito.
- Semana Estadual de Enfrentamento ao Escorpião – de 28/08 a 01/09



Semana Estadual de Enfrentamento
ao Escorpião

AÇÕES DE SAÚDE - Práticas Integrativas e Complementares - PICS

- Prática de Meditação e Inteligência Emocional realizada junto aos funcionários do Cemitério de Itupeva
- Dança Circular realizada na Escola de Governo.
- Constelação Familiar

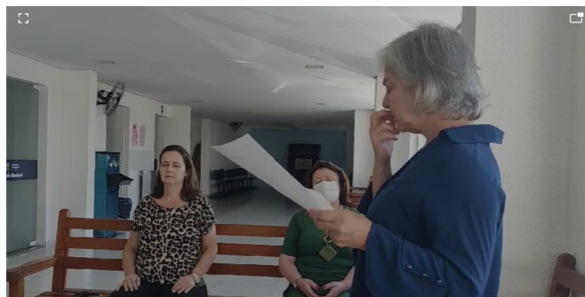

Meditação – Cemitério

Constelação Familiar



- Palestra “Compreendendo a Fibromialgia” com reumatologista Dr. Odilon A. de Bortoli;
- Palestra “Doença de Parkinson” com a neurologista Dr.^a Nayara S. P. Brigato;
- Semana Mundial do Brincar – de 20 a 28/05
- Ação de “Agosto Dourado” - curso de 'Manejo Clínico da Amamentação';



Palestra “Doença de Parkinson”



Curso de Manejo Clínico da Amamentação

- Palestra e debate sobre o SUS e a Secr. Mun. de Saúde para o Ensino Médio: Saúde Pública: da célula à sociedade, Colégio Objetivo de Itupeva;
- Capacitação para os servidores da limpeza - Uso dos novos produtos em Unidades de Saúde.



Saúde Pública: da célula à sociedade, Colégio Objetivo de Itupeva



Capacitação para os servidores da Limpeza

- Fiscalização e Organização das Farmácias;
- Reativação da Farmácia do CAPS;
- Novas instalações da Farmácia Central em andamento;



FARMÁCIA DO CAPS



FARMÁCIA CENTRAL – FUTURAS
INSTALAÇÕES

- Campanha de Conscientização à População – alta incidência de faltas em exames de Saúde agendados, com a fixação de cartazes e entrevista à TV TEM;



- Mutirão para agendamento de ultrassonografia transvaginal, mamas, rins e vias urinárias e abdome total nos prestadores em ata e no centro de diagnóstico, com o agendamento de 6332 exames;
- Fornecimento de 46 próteses auditivas;
- Articulação para agendamento de 135 cirurgias Ginecológicas no Saúde da Mulher em Jundiaí. A pactuação da carta de serviços é 1 vaga ao mês;
- Agendamento de avaliação de 113 cirurgias pediátricas no Grendacc.

- Oficina de Regionalização da Saúde Macrorregional – Região de Jundiaí;



- Reforma do Centro de Saúde – CSIII;



- Melhorias Setor de Vetores;



- Substituição de Placas Externas;



- Mudança de prédio e Ampliação do Serviço Social da Saúde e Nutrição Enteral (SESNUTRI)



O Serviço Social da Saúde e Nutrição Enteral (SESNUTRI) que funcionava na Praça São Paulo passou a atender os munícipes em um novo local: Rua Tiradentes, 125. O novo prédio é mais amplo e garante a melhoria do serviço.



PROGRAMAÇÃO ANUAL DE SAÚDE

Nº	Descrição da Meta	Meta Prevista 2023	STATUS	JUSTIFICATIVA
1.1.1	Construir 400 M2 da base do Serviço de Atendimento Pré-Hospitalar Móvel de Urgência e Emergência.	400	Em andamento	orçamento atualizado pelo setor de obras- aguardando nova licitação.
1.1.2	Construir 400 M2 da base do Transporte Sanitário.	400	Em andamento	Local definido, aguardando recurso para realização do projeto compatível.
1.1.3	Construir 375 M2 da nova Unidade Básica de Saúde no Bairro das Pedras e/ou Jardim Angélica	375	Em andamento	projeto em análise na DRS VII- Campinas para aprovação.
1.1.4	Construir 1.130 M2 da UPA 24h.	1.130	Em andamento	aguardando recurso para realização de projeto compatível.



PROGRAMAÇÃO ANUAL DE SAÚDE

Nº	Descrição da Meta	Meta Prevista 2023	STATUS	JUSTIFICATIVA
1.1.5	Construir 276 M2 CEO tipo 1.	276	Em andamento	aguardando recurso para realização de projeto compatível.
1.1.6	Construir 276 M2 do novo prédio para o Núcleo das Práticas Integrativas – PICS.	276	Em andamento	Solicitado emenda parlamentar para cumprimento da meta.
1.1.8	Ampliar 100 M2 do prédio da Unidade de Fisioterapia.	100	Em andamento	aguardando contratação do financiamento - DESENVOLVE SÃO PAULO.
1.1.9	Executar reformas, manutenção predial e melhorias em 100% dos prédios pertencentes à Secretaria de Saúde. Total de 26 equipamentos de saúde.	70	88,46%	Serviços de Manutenção predial em dia em todas as unidades. Está em andamento a reforma e manutenções específicas nas unidades: Serviços de Manutenção predial em dia em todas as unidades. Está em andamento a reforma e manutenções específicas nas unidades: - UBS Monte Serrat; - UBS Santa Elisa; - UBS Central.



PROGRAMAÇÃO ANUAL DE SAÚDE

Nº	Descrição da Meta	Meta Prevista 2023	STATUS	JUSTIFICATIVA
1.1.10	Construir 375 m2 da nova Unidade Básica de Saúde no Bairro São João	375	Em andamento	Projeto finalizado a aguardando liberação da contra partida.
1.1.11	Ampliar e reformar o Prédio do Hospital Nossa Senhora Aparecida	1	Em andamento	projeto concluído em elaboração do orçamento pelo setor de obras.
1.2.1	Implantação do Serviço de Saúde Auditiva, com fornecimento anual de 96 Próteses Auditiva.	96	46 próteses (47.91% da meta do quadrimestre acumulando 67.71% da meta anual,	Fornecidas 46 próteses no quadrimestre com previsão de continuidade para conclusão da meta nos próximos meses
1.2.2	Implantação do Centro de Referência de Saúde da Mulher.	1	Em andamento	Finalizando a contratação de empresa para elaboração do projeto compatível.



PROGRAMAÇÃO ANUAL DE SAÚDE

Nº	Descrição da Meta	Meta Prevista 2023	STATUS	JUSTIFICATIVA
1.2.3	Implantar o CER - Centro de Especialidade em Reabilitação nas dependências do prédio da Fisioterapia.	1	Em andamento	aguardando realização do concurso em 24/09/23 para Contratação de profissionais técnicos para apresentação do projeto e estudo de locação de espaço
1.2.4	Contratação de 01 Fisioterapeuta na Especialidade em Neurologia.	1	Em Andamento	Solicitado abertura de cargo na especialidade de Fisioterapia Neurofuncional para posterior realização de novo concursos público bem como estudo para contratação via consorcio municipal.
1.2.6	Ampliar em 20% o número de consultas em especialidades ofertadas pelo município.	10	No quadrimestre foi realizada 36% da meta anual, atingindo o acumulado de 72,45% da meta anual.	Convocação do concurso vigente: neurologista adulto e dermatologista. Aguardando novo Concurso público a ser realizado em 24/09/2023 para seguintes especialidades alergologia, neurologia infantil ,hematologista, cardiologista. Consulta Médica em Atenção Especializada 03.01.01.007-2 = 11.144 Consultas c/ especialistas Ano Base 2019: 25.656 Consultas META PARA ANO DE 2023: 30.787 Consultas FONTE: DATASUS (MES DE AGOSTO FOI UTILIZADA A MÉDIA DOS MESES DE MAIO, JUNHO E JULHO)



PROGRAMAÇÃO ANUAL DE SAÚDE

Nº	Descrição da Meta	Meta Prevista 2023	STATUS	JUSTIFICATIVA
1.3.1	Implantar 05 Equipes de Estratégia de Saúde da Família.	5	Em Andamento	Homologado o credenciamento junto ao Ministério da Saúde de 3 Equipes saúde da Família, 9 equipes de Atenção Primária e 6 Equipes de Saúde Bucal. As equipes estarão ativas no a partir da competência de setembro.
1.3.2	Aumentar em 20% o número de Primeira Consulta Odontológica Programática.	10	Acumulado anual de 36%	1ª Consulta Programática 03.01.0.0153-3 = 536 consultas (2º Quadrimestre) Ano Base 2019: 3.467 procedimentos / 03 META PARA O ANO DE 2023: 3.813 consultas Acumulado em 2023 = 1.395 FONTE:Datusus
1.3.3	Aumentar para 60% o número da cobertura populacional estimada pela equipe de Atenção Básica.	52	59,8	16,90% - ESF e 42,90% - APS Fonte: e-gestor AB.
1.4.1	Número de Ciclos que atingiram mínimo de 80% de cobertura de imóveis visitados para controle Vetorial da Dengue.	4	2	15486 domicílios visitados no ano. Aguardando realização do concurso publico dia 24/09 pra Agente comunitário de Saúde e Agente de Endemias para aplicação das visitas e aumento de demandas
1.4.2	Proporção de Análises realizadas em amostras de água para consumo Humano quanto aos parâmetros coliformes totais, cloro residual livre e turbidez.	80	33,33	Foram realizadas 100% das análises programadas para o 2º quadrimestre (o que totaliza 33,33% das análises programadas).

Nº	Descrição da Meta	Meta Prevista 2023	STATUS	JUSTIFICATIVA
1.4.3	Proporção de Vacinas Seleccionadas do CNV para crianças menores de 02 anos. Cobertura Vacinal Preconizada.	75	100%	Pentavalente 3ª dose: 103,19%. Pneumo 10 2ª dose: 113,82. Polio 3ª dose: 104,96%. Tríplice Viral 1ª dose: 116,66%. (Dados Prescon - E-SUS)
1.5.1	Ampliar para 15 o número de farmacêuticos e manter o número de farmácias assistidas pela rede municipal.	15	33,33%	Houve a convocação de 5 farmacêuticos do concurso publico N: 01/2016 sendo que um profissional farmacêutico solicitou exoneração. Hoje contamos com 7 farmacêuticos exercendo seus trabalhos no município. Aguardando realização de novo concurso no Município com data da realização marcada para o dia 24 de setembro de 2023 onde serão chamados 8 farmacêuticos para a conclusão da meta.
2.1.1	Implantar e implementar o Programa de Desenvolvimento de Pessoas e Liderança em Saúde, em parceria com Recursos Humanos da Secretaria de Saúde.	1	40%	Conteúdo do curso desenvolvido, aguardando entrega do material personalizado para aplicação do mesmo
2.1.2	Implantar e implementar o Curso para Gestores de Saúde, tendo em vista o fortalecimento do papel profissional e da Atenção Básica, de controle social e democrático, de direitos e deveres dos usuários, para melhoria constante da saúde no município, em parceria com Recursos Humanos da Secretaria de Saúde.	1	40%	Curso sendo desenvolvido pela Escola de Governo e Desenvolvimento do Servidor, em breve será aplicado aos gestores. Em conjunto, a equipe de educação permanente está participando do Programa de Capacitação Gerencial oferecido pela Unicamp em conjunto com a Prefeitura de Jundiaí, para posterior replicação em Itupeva.



PROGRAMAÇÃO ANUAL DE SAÚDE

Nº	Descrição da Meta	Meta Prevista 2023	STATUS	JUSTIFICATIVA
2.1.3	Implementar atividades educativas em 90% das Unidades Básicas de Saúde, envolvendo a comunidade com vistas à promoção e à prevenção em saúde.	90	35%	Ações em curso com temas mensais.
2.2.1	Melhorar as condições de trabalho dos profissionais de saúde em 80% dos 26 equipamentos de Saúde.	80	50,00%	Finalizado em setembro de 2023 processo licitatório para aquisição de mobiliário de escritório(Atas de registro de preços 052/23 e 053/23) e mobiliário médico (CT 0.92,0.93,0.94,,0.95,0.96,0.97,0.98/2023) para substituição dos mesmos que encontram-se desgastados pelo uso. Aguardando entrega por parte dos fornecedores.
3.1.1	Firmar/manter Parceria Público Privado para operacionalização do Hospital Nossa Senhora Aparecida, através de contrato de Gestão.	1	100%	Contrato de Gestão nº 001.23 - CH 015.22 - Instituto Morgan de Educação, Saúde e Esportes.
3.1.2	Firmar / Manter Parceria Público Privado para operacionalização do Centro de Atenção Psicossocial – CAPS, através de contrato de Gestão.	1	em andamento	Projeto elaborado , aguardando disponibilidade orçamentária para Contratação de empresa especializada para execução.



PROGRAMAÇÃO ANUAL DE SAÚDE

Nº	Descrição da Meta	Meta Prevista 2023	STATUS	JUSTIFICATIVA
3.1.3	Firmar / Manter Parceria Público Privado para operacionalização da Atenção Básica, através de contrato de Gestão.	1	Em andamento	Projeto elaborado , aguardando disponibilidade orçamentária para Contratação de empresa especializada para execução.
3.1.4	Firmar / Manter Parceria Público Privado para operacionalização do Serviço Móvel de Urgência e Emergência, através de contrato de Gestão.	1	Em andamento	Projeto elaborado , aguardando disponibilidade orçamentária para Contratação de empresa especializada para execução.
3.2.1	Normatizar o Transporte Sanitário do município.	1	Em andamento	Projeto elaborado e enviado para do setor jurídico que retornou para adequações junto a equipe técnica
4.1.1	Avaliar o modelo de gestão para o gerenciamento do Hospital Municipal Nossa Senhora Aparecida - HNSA.	1	Realizado	<p>Realizamos análise interna que constatou que a criação de uma autarquia municipal não seria viável para o atual momento da cidade de Itupeva.</p> <p>Isso porque contamos com um Hospital Público sob administração de organização social da saúde e os demais serviços públicos de saúde integralmente geridos pela Secretaria Municipal de Saúde.</p> <p>Até mesmo em cidades maiores, com mais de um hospital, como é o caso de São Paulo, as autarquias se mostraram ineficientes para a gestão. A título de exemplo, a capital paulista extinguiu sua autarquia por meio da Lei Municipal nº 17.433/2020.</p> <p>Além do exemplo de insucesso neste tipo de administração, que podemos adotar como parâmetro, o modelo atualmente utilizado pelo Município de Itupeva permite que a gestão de insumos e pessoal seja feita pela iniciativa privada e com a devida prestação de contas. No caso de autarquia municipal, a regra constitucional exigiria adoção de procedimentos licitatórios e concursos públicos para seus empregados, o que se mostra ineficiente e moroso para um serviço público que demanda imediatidade.</p>



PROGRAMAÇÃO ANUAL DE SAÚDE

Nº	Descrição da Meta	Meta Prevista 2023	STATUS	JUSTIFICATIVA
5.1.1	Implantar do Cartão Cidadão no município.	1	em andamento	Implantação será por etapas sendo Iniciado projeto piloto com a o Departamento de Vigilância em Zoonoses para a imlantação gradual nos demais setores
5.1.2	Implantar Prontuário Eletrônico em 100% das Unidades Básicas de Saúde do município.	100	62%	Houve recentemente um importante processo de modernização dos equipamentos de informática nas Unidades de Saúde, com o objetivo de facilitar a transição para o prontuário médico para 100% eletrônico em todos os consultórios médicos. Neste momento, já conseguimos implementar o prontuário eletrônico com sucesso em várias Unidades Básicas de Saúde, incluindo Santa Elisa, Guacuri, São João, Monte Serrat, Quilombo, Hortensia, Centro de Especialidades e Rio das Pedras. Estamos também em fase de implantação do prontuário eletrônico nas Unidade Central, visando a continuidade do processo de informatização em nosso sistema de saúde.
5.1.4	Capacitar de forma continuada, no mínimo, 90% dos colaboradores administrativos, em ferramentas básicas administrativas e sistemas operacionais.	90	Em andamento	Solicitação de nova capacitação por parte Escola de Governo juntamente com Fundo Social para servidores municipais.

OBRIGADA!