

ITUPEVA - SP

PLANO PLURIANUAL (PPA) 2026-2029

AUDIÊNCIA PÚBLICA

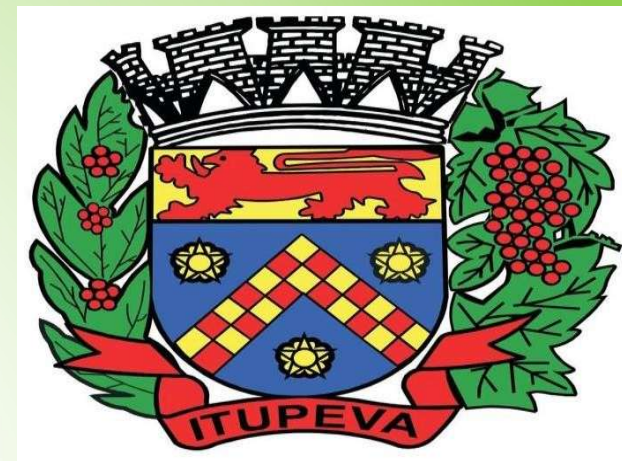

OBJETIVO

A PRESENTE AUDIÊNCIA PÚBLICA TEM POR OBJETO APRESENTAR, DEBATER E COLHER SUGESTÕES RELATIVA À PROPOSTA DO PLANO PLURIANUAL PARA O QUADRIÊNIO DE 2026-2029. ELABORADO PELO PODER EXECUTIVO MUNICIPAL, O QUAL SERÁ ENCAMINHADO AO PODER LEGISLATIVO MEDIANTE PROJETO DE LEI PARA DEFINIR AS PRIORIDADES DO PLANO DE GOVERNO EM CONSONÂNCIA COM OS INTERESSES DA COMUNIDADE.

A PROPOSTA CONTÉM AS ESTIMATIVAS DAS RECEITAS E DESPESAS DA ADMINISTRAÇÃO PÚBLICA DIRETA E INDIRETA PARA O PERÍODO EM QUESTÃO (2026-2029),

LEMBRANDO AINDA QUE, APÓS A ENTREGA DO PROJETO DE LEI DO PPA, A CÂMARA MUNICIPAL REALIZARÁ UMA NOVA AUDIÊNCIA PÚBLICA SOBRE O TEMA.

BASE LEGAL

Constituição Federal de 1988

Art. 165º. Leis de iniciativa do Poder Executivo Estabelecerão:

I – O Plano Plurianual;

Lei Orgânica do Município

Art. 51º, inciso I, Art. 68º, inciso III, Art. 167º, inciso I, §1º e §4º ,
Art. 169º, §1º e §2º e Art.170, §1º.

TRANSPARÊNCIA

LC nº101, de 04/05/2000 (Lei de Responsabilidade Fiscal):

Art. 48. São Instrumentos de transparência da gestão fiscal, aos quais será dada ampla divulgação, inclusive e meios eletrônicos de acesso público: os planos, orçamentos e leis de diretrizes orçamentárias;

Parágrafo Único: A transparência será assegurada também mediante incentivo à participação popular e realização de audiências públicas, durante o processo de elaboração e discussão dos planos Municipais.

O QUE É O PPA?

O PPA é o plano que define o que o governo municipal pretende realizar em termos de políticas públicas e investimentos ao longo de quatro anos, articulando os programas de governo com o orçamento.

A partir dele, são feitas a cada ano a LDO e a LOA, a LDO orienta como o orçamento será feito naquele ano e a LOA define quanto será gasto e em que áreas serão aplicados os recursos.

Ou seja:

O PPA planeja o futuro, a LDO organiza as metas do ano e a LOA coloca tudo isso em prática com os recursos disponíveis . Este sistema garante que o dinheiro público seja usado de forma planejada e eficiente.

METODOLOGIA DE CÁLCULO

As projeções de receitas e despesas apresentadas nesta audiência foram elaboradas pelas diversas unidades administrativas, e observadas o comportamento efetivamente executados dos últimos exercícios, circunstâncias econômicas federais, estaduais e municipais, chegando na projeção dos valores para o próximo quadriênio de 2026-2029.

Dentre as circunstâncias conjunturais da economia que influenciaram na elaboração do projeto de lei a que mais se destacou foram o comportamento da variação do Produto Interno Bruto (PIB), crescimento econômico, projeção da inflação e suas implicações na arrecadação das receitas municipais.

Outro aspecto importante são o impacto nas transferências efetuadas pelos Entes Federativos.

CENÁRIO ECONÔMICO

A previsão de crescimento do PIB brasileiro foi revista para 2,4% em 2025 mostrando uma evolução positiva moderada do que o esperado, e crescimento esperado em 2026 de 2.5% implicando num retorno mais contido ao novo normal.

Os riscos para a recuperação econômica reduziram-se significativamente porem a persistência da pressão inflacionária revela-se maior que o esperado, sobretudo entre os bens industriais.

IPCA revisado para cima em 2025 (5,60%) e projeções para os próximos anos, em 2026 (4,35%), 2027 (4,00%) e 2028 (3,80%).

PROCESSO DE ELABORAÇÃO DO PPA

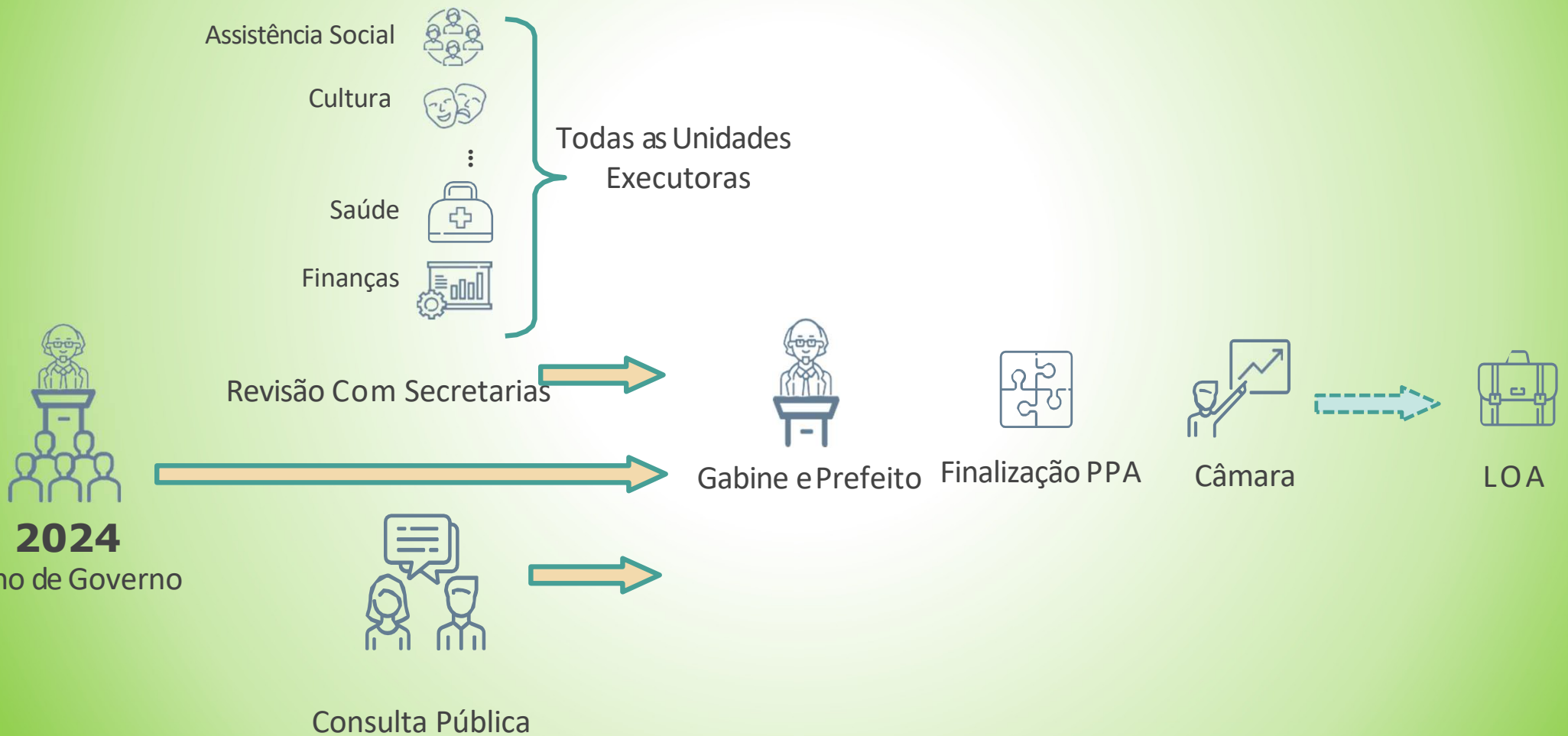

RECEITAS

A stylized, flat-design illustration of a cityscape. The background is a light green gradient. In the center, the word "RECEITAS" is written in a large, bold, italicized, black sans-serif font. Above the text, two thin black horizontal lines span the width of the page. The cityscape features several buildings: a tall blue skyscraper with a yellow grid of windows and a small orange flame on top; a smaller blue building with a yellow grid; a yellow building with a blue roof and a chimney; a yellow building with a blue roof and a chimney; a yellow building with a blue roof and a chimney; a yellow building with a blue roof and a chimney; a yellow building with a blue roof and a chimney; a yellow building with a blue roof and a chimney; a yellow building with a blue roof and a chimney; a yellow building with a blue roof and a chimney; a yellow building with a blue roof and a chimney. There are also several trees with yellow and blue foliage, and a small group of people sitting on the ground in the center.

RECEITAS ESTIMADAS

Administração Direta

2026

R\$ 693.585.270,71

2027

R\$ 697.280.928,69

2028

R\$ 739.117.784,33

2029

R\$ 783.464.851,43

Administração Indireta

R\$ 48.518.200,00

R\$ 50.701.519,00

R\$ 52.729.582,00

R\$ 54.606.088,00

Receita Total

R\$ 742.103.470,71

R\$ 747.982.447,69

R\$ 791.847.366,33

R\$ 838.070.939,43

COMPOSIÇÃO DA RECEITA

ADMINISTRAÇÃO DIRETA	2026	2027	2028	2029
Descrição	693.585.270,71	697.280.928,69	739.117.784,33	783.464.851,43
Impostos, Taxas e Contr. de Melhoria	263.941.241,09	279.777.715,58	296.564.378,48	314.358.241,20
Receita de Contribuições	14.993.411,18	15.893.015,85	16.846.596,80	17.857.392,61
Receita Patrimonial	3.016.325,79	3.197.305,33	3.389.143,66	3.592.492,29
Receita de Serviços	155.866,04	165.218,00	175.131,08	185.638,95
Transferências Correntes	438.126.163,35	464.413.733,19	492.278.557,12	521.815.270,57
Outras Receitas Correntes	3.007.014,62	3.187.435,50	3.378.681,63	3.581.402,52
Receita de Capital	37.323.073,88	1.643.000,00	1.741.580,00	1.846.074,80
Dedução da Receita FUNDEB	-66.977.825,24	-70.996.494,76	-75.256.284,44	-79.771.661,51
ADMINISTRAÇÃO INDIRETA	2026	2027	2028	2029
Descrição	48.518.200,00	50.701.519,00	52.729.582,00	54.606.088,00
Receita de Contribuições	21.162.200,00	22.114.499,00	22.999.080,00	23.875.351,00
Receita Patrimonial	0,00	0,00	0,00	0,00
Outras Receitas Correntes	1.275.000,00	1.332.375,00	1.385.670,00	1.438.465,00
Receita de Contribuições - Intra	22.881.000,00	23.910.645,00	24.867.072,00	25.814.512,00
Outras Receitas Correntes - Intra	3.200.000,00	3.344.000,00	3.477.760,00	3.477.760,00
Total	742.103.470,71	747.982.447,69	791.847.366,33	838.070.939,43

PRINCIPAIS RECEITAS

NATUREZA DA RECEITA	2026	2027	2028	2029
IPTU PREDIAL E TERRITORIAL	75.771.478,75	80.317.767,48	85.136.833,52	90.245.043,54
ITBI	26.039.022,16	27.601.363,49	29.257.445,30	31.012.892,02
IMPOSTO DE RENDA	30.813.843,12	32.662.673,71	34.622.434,13	36.699.780,18
ISSQN	74.482.385,65	78.951.328,79	83.688.408,52	88.709.713,03
TAXAS	29.164.806,00	30.914.694,36	32.769.576,02	34.735.750,58
CONTRIBUIÇÕES	14.997.906,94	15.897.781,36	16.851.648,24	17.862.747,13
RECEITA PATRIMONIAL	3.016.325,79	3.197.305,34	3.389.143,66	3.592.492,28
RECEITA DE SERVIÇOS	155.866,04	165.218,00	175.131,08	185.638,95
FPM	89.826.766,41	95.216.372,40	100.929.354,74	106.985.116,02
FPM COTAS EXTRAS	10.567.145,82	11.201.174,57	11.873.245,04	12.585.639,75
ITR	216.545,90	229.538,65	243.310,97	257.909,63
ICMS	209.105.104,80	221.651.411,09	234.950.495,75	249.047.525,50
IPVA	33.777.064,32	35.803.688,18	37.951.909,47	40.229.024,04
IPI	1.963.644,82	2.081.463,51	2.206.351,32	2.338.732,40
24115021000 - RECEITA DE CAPITAL	37.323.073,88	1.643.000,00	1.741.580,00	1.846.074,80
917115111000 - COTA-PARTE DO FPM - COTA MENSAL	-17.965.353,28	- 19.043.274,48	- 20.185.870,95	- 21.397.023,20
917115201000 - COTA-PARTE DO ITR - PRINCIPAL	-43.309,18	- 45.907,73	- 48.662,19	- 51.581,93
917215001000 - COTA-PARTE DO ICMS - PRINCIPAL	-41.821.020,96	- 44.330.282,22	- 46.990.099,15	- 49.809.505,10
917215101000 - COTA-PARTE DO IPVA - PRINCIPAL	-6.755.412,86	- 7.160.737,64	- 7.590.381,89	- 8.045.804,81
917215201000 - COTA-PARTE DO IPI - MUNICÍPIOS - PRINCIPAL	-392.728,96	- 416.292,70	- 441.270,26	- 467.746,48
Total Geral	570.243.155,15	566.538.286,15	600.530.583,31	636.562.418,33

DESPESAS



COMPOSIÇÃO DA DESPESA

DETALHAMENTO DAS DESPESAS	2026	2027	2028	2029
PREFEITURA MUNICIPAL	669.087.070,71	669.829.928,69	708.438.784,33	750.465.851,43
CHEFIA DO GABINETE DO PREFEITO MUNICIPAL	26.660.005,52	27.034.690,92	27.032.459,16	27.550.074,01
SECRETARIA MUNICIPAL DE ASSUNTOS JURIDICOS E FUNDIÁRIOS	4.212.371,24	4.234.816,19	4.488.905,16	4.758.239,47
SECRETARIA MUNICIPAL DE GESTÃO PÚBLICA	31.236.650,75	24.032.442,47	32.542.544,06	37.145.758,62
SECRETARIA MUNICIPAL DE FINANÇAS	75.924.163,40	77.067.499,98	80.571.551,18	83.165.844,05
SECRETARIA MUNICIPAL DE OBRAS, PLANEJAMENTO E MOBILIDADE URBANA	58.590.475,31	51.561.247,20	49.877.971,73	49.040.907,77
SECRETARIA MUNICIPAL DE INFRAESTRUTURA E MANUTENÇÃO	59.432.754,67	54.528.104,49	48.976.653,94	52.015.976,39
SECRETARIA MUNICIPAL DE EDUCAÇÃO	226.768.665,12	238.066.623,04	259.030.131,88	280.660.128,00
SECRETARIA MUNICIPAL DE ESPORTES, LAZER E CULTURA	15.646.024,97	23.090.977,20	24.601.834,86	18.683.210,08
SECRETARIA MUNICIPAL DE SAÚDE	137.712.227,04	137.549.707,41	140.863.089,94	153.351.407,81
SECRETARIA MUNICIPAL DE GOVERNO	719.773,56	723.608,76	767.025,28	813.046,80
SECRETARIA MUNICIPAL DE DESENVOLVIMENTO SOCIAL	20.078.377,01	14.834.129,71	22.609.944,11	26.404.340,75
SECRETARIA MUNICIPAL DE TURISMO, AGRICULTURA E MEIO AMBIENTE	7.160.751,36	6.898.869,99	7.573.662,19	8.543.081,92
PROCURADORIA GERAL DO MUNICÍPIO	3.869.952,18	5.744.271,47	5.981.774,59	6.250.865,34
SECRETARIA MUNICIPAL DA INDÚSTRIA, COMÉRCIO E DESENV ECONÔMICO	1.074.878,58	4.462.939,86	3.521.236,25	2.082.970,42
CÂMARA MUNICIPAL	24.498.200,00	27.451.000,00	30.679.000,00	32.999.000,00
INSTITUTO DE PREVIDÊNCIA	48.518.200,00	50.701.519,00	52.729.582,00	54.606.088,00
TOTAL GERAL	742.103.470,71	747.982.447,69	791.847.366,33	838.070.939,43

A stylized illustration of a cityscape. The background is a light green gradient. In the center, a large, bright yellow sun is partially obscured by a white, cloud-like shape. The city features several blue buildings of varying heights, some with yellow windows. There are also smaller, tan-colored buildings. The foreground is filled with stylized trees in shades of yellow, orange, and blue. Small figures of people are visible at the base of the buildings, suggesting a community or public space.

CONSULTA PÚBLICA

RESULTADO DA CONSULTA PÚBLICA

Data início: 25 de junho a 30 de julho de 2025

Participantes: **139**

FAIXA ETÁRIA	QUANTIDADES	%
25 a 44 anos	75	53,96
45 anos ou mais	58	41,73
16 a 24 anos	5	3,60
Menos de 16 anos	1	0,72
TOTAL DE PESSOAS	139	100

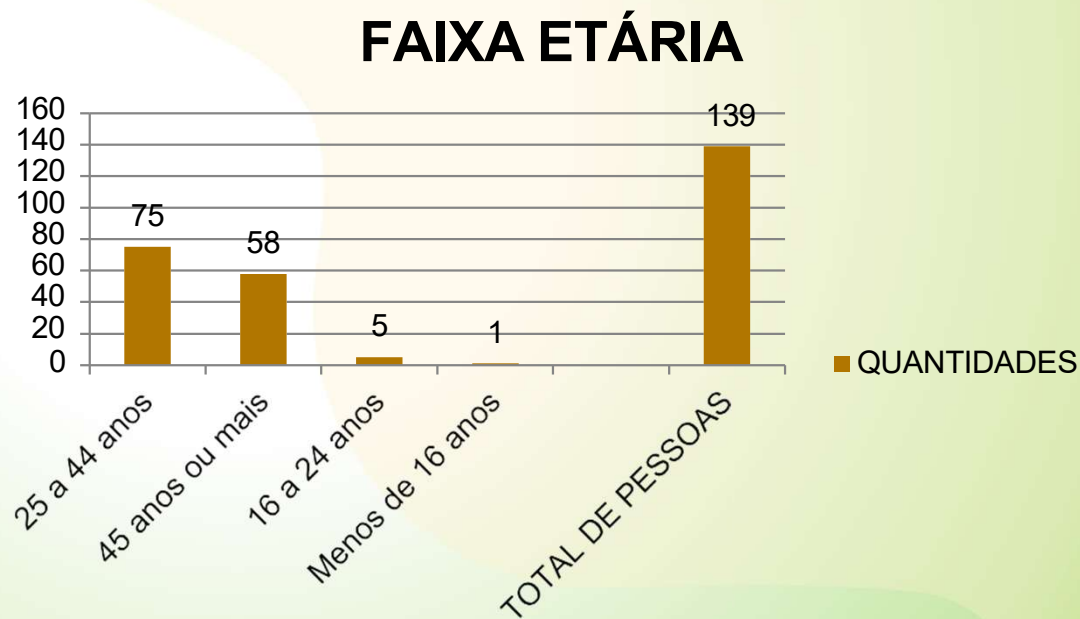

RESULTADO DA CONSULTA PÚBLICA

BAIRROS	QUANTIDADES	%
Barão Boa vista	21	15,11
Bairro da mina	10	7,19
Cafezal 2	5	3,60
Rio das Pedras	5	3,60
Cafezal 1	4	2,88
Guacuri	4	2,88
Nova Mont Serrat	4	2,88
Vale das Pedras	4	2,88
Cafezal IV	3	2,16
Jardim Samambaia	3	2,16
Res. Tosi	3	2,16
Santa Júlia	3	2,16
São Roque da Chave	3	2,16
São Venâncio	3	2,16
Demais 12 Bairros 2	24	17,27
Demais 40 Bairros 1	40	28,78
TOTAL DE PESSOAS	139	100,00

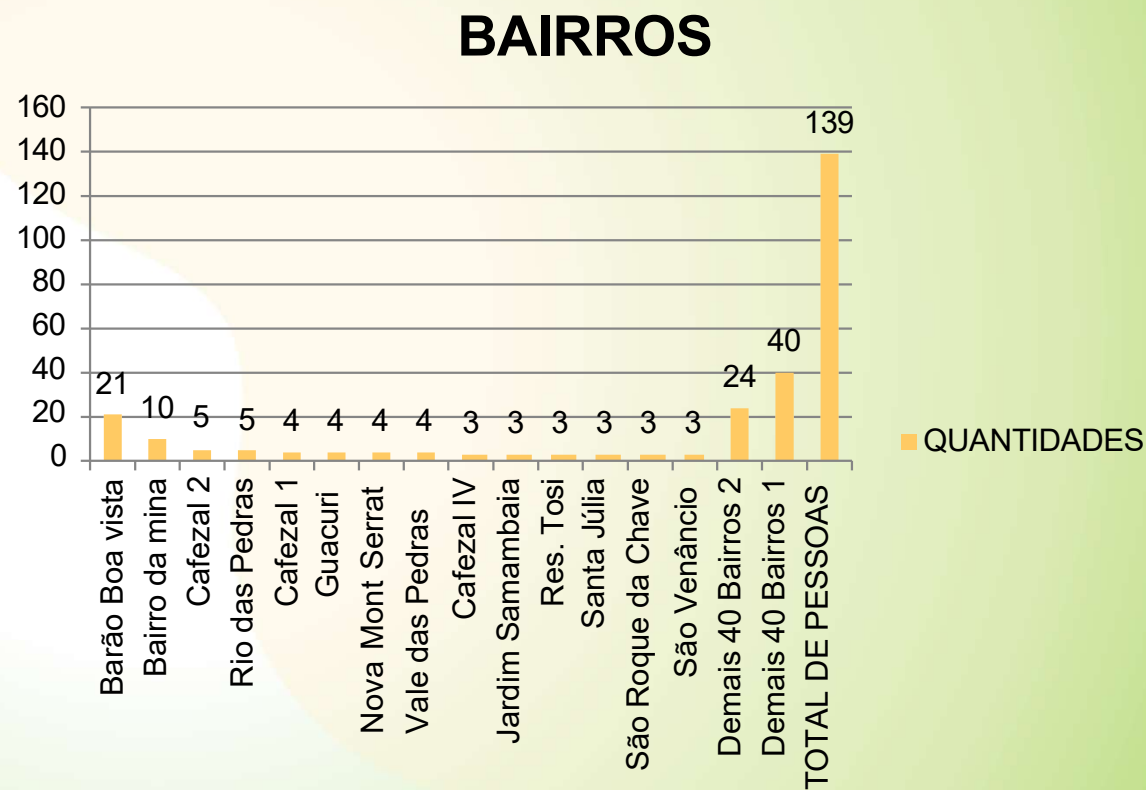

RESULTADO DA CONSULTA PÚBLICA

ações prioritárias em assistência social	quantidades	%
Ampliar ações de estímulo ao emprego e renda	31	22,30
Ampliar as políticas de proteção social à criança e adolescente	24	17,27
Construir novas unidades CRAS e CREAS para serviços em assistência social	19	13,67
Ampliar as políticas de acolhimento à mulher vítima de violência	17	12,23
Ampliar as políticas de proteção à pessoa com deficiência	14	10,07
Ampliar as políticas promovidas em segurança alimentar no município	9	6,47
Reformar as unidades CRAS e CREAS para melhoria dos serviços	9	6,47
Ampliar as políticas de proteção ao idoso	8	5,76
Ampliar as políticas públicas para pessoas em situação de rua	8	5,76
TOTAL DE PESSOAS	139	100,00

ações prioritárias em assistência social

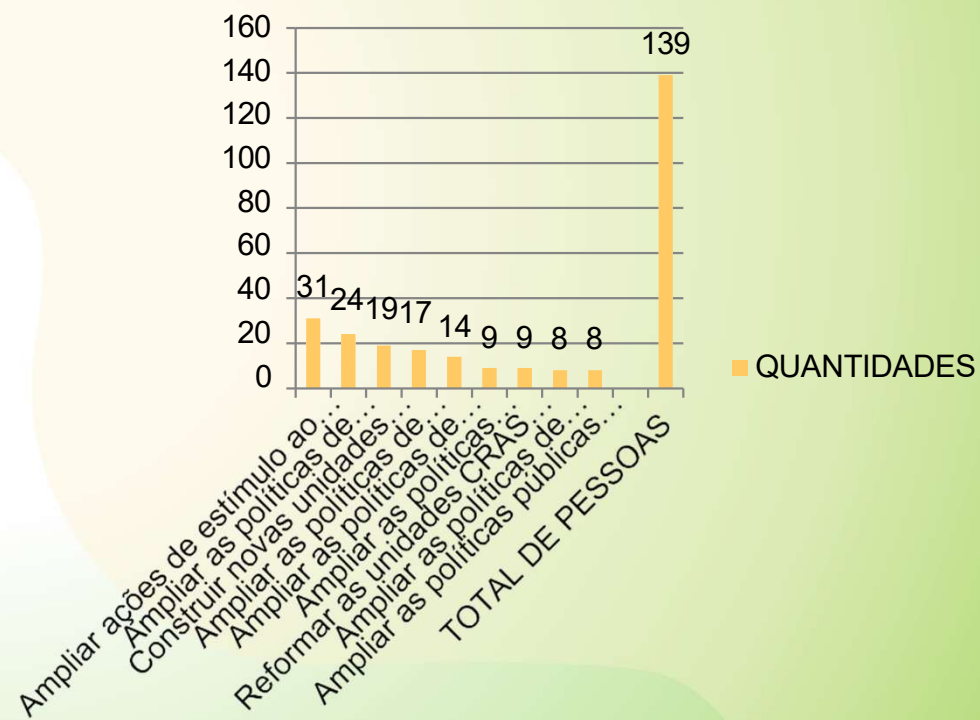

RESULTADO DA CONSULTA PÚBLICA

AÇÕES PRIORITÁRIAS EM EDUCAÇÃO	QUANTIDADES	%
Construção de novas unidades escolares de ensino fundamental do município	26	18,71
Construção de novas unidades pré-escolares e creches no município	20	14,39
Formação continuada dos profissionais da educação municipal	20	14,39
Manutenção, conservação, ampliação e reforma dos imóveis utilizados pelas unidades escolares	16	11,51
Ampliação da oferta de Educação para Jovens e Adultos	15	10,79
Ampliação da oferta de Educação Especial no ensino municipal,	13	9,35
Aperfeiçoar o atendimento dos serviços administrativos da educação municipal	8	5,76
Modernização e ampliação dos laboratórios de informática nas escolas	7	5,04
Aumentar a oferta de transporte escolar no município	6	4,32
Cobertura das quadras escolares do município	4	2,88
Melhorar a qualidade da merenda ofertada nas unidades de educação municipal	4	2,88
TOTAL DE PESSOAS	139	100,00

AÇÕES PRIORITÁRIAS EM EDUCAÇÃO

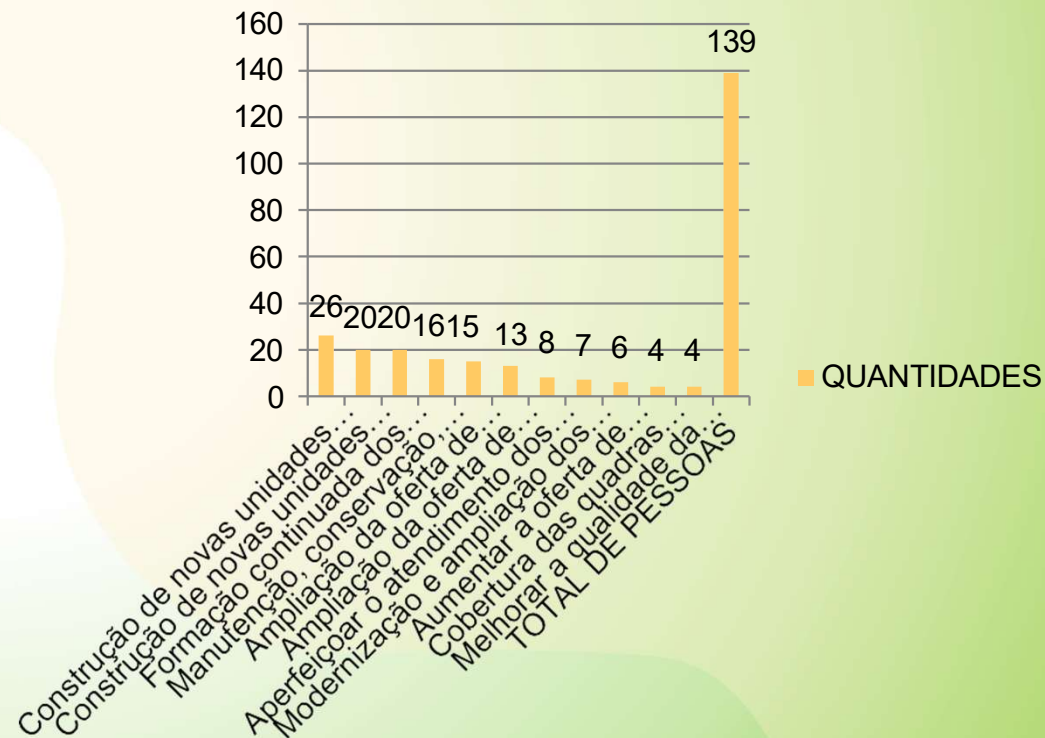

RESULTADO DA CONSULTA PÚBLICA

AÇÕES PRIORITÁRIAS EM SAÚDE	QUANTIDADES	%
Melhorar os serviços hospitalares	32	23,02
Construção de novas unidades municipais de saúde	18	12,95
Melhorar os serviços de média e alta complexidade	18	12,95
Aperfeiçoar os equipamentos e serviços de saúde existentes	14	10,07
Melhorar os serviços de atenção básica	13	9,35
Modernizar a tecnologia em saúde no município	13	9,35
Construção de novas unidades de saúde animal no município	8	5,76
Melhorar os serviços de saúde bucal	7	5,04
Melhorar a assistência farmacêutica	5	3,60
Melhorar os serviços de vigilância em saúde no município	4	2,88
Melhorar os serviços do Departamento de Fauna e Bem-Estar Animal (DFBEA)	4	2,88
Aprimorar a educação em saúde no município	3	2,16
TOTAL DE PESSOAS	139	100,00

AÇÕES PRIORITÁRIAS EM SAÚDE

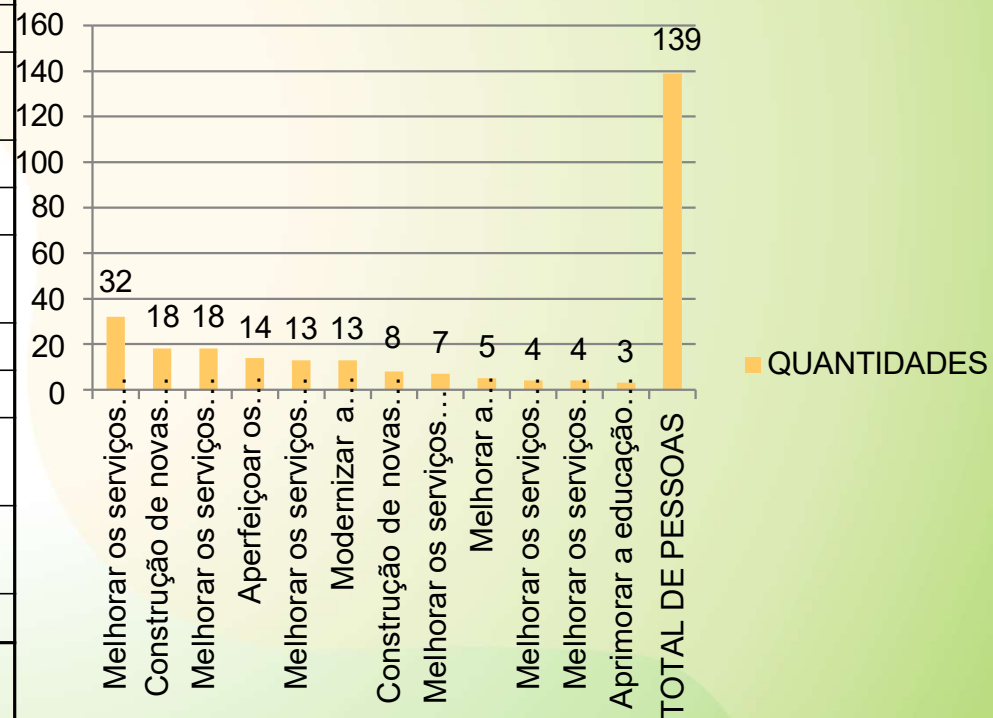

RESULTADO DA CONSULTA PÚBLICA

AÇÕES PRIORITÁRIAS EM INFRAESTRUTURA	QUANTIDADES	%
Obras de drenagem contra enchentes e canalização de córregos	34	24,46
Recapeamento de logradouros e vias	26	18,71
Construção de nova rodoviária e terminais	19	13,67
Pavimentação de logradouros,	16	11,51
Limpeza e desassoreamento de córregos	14	10,07
Implantação de novas ciclovias e manutenção das existentes	10	7,19
Construção de novos viários no município	7	5,04
Reestruturação e acessibilidade nos pontos de ônibus e calçadas	7	5,04
Construção de parque linear	4	2,88
Campanhas educativas para coleta seletiva, orgânicos e descartáveis	2	1,44
TOTAL DE PESSOAS	139	100,00

AÇÕES PRIORITÁRIAS EM INFRAESTRUTURA

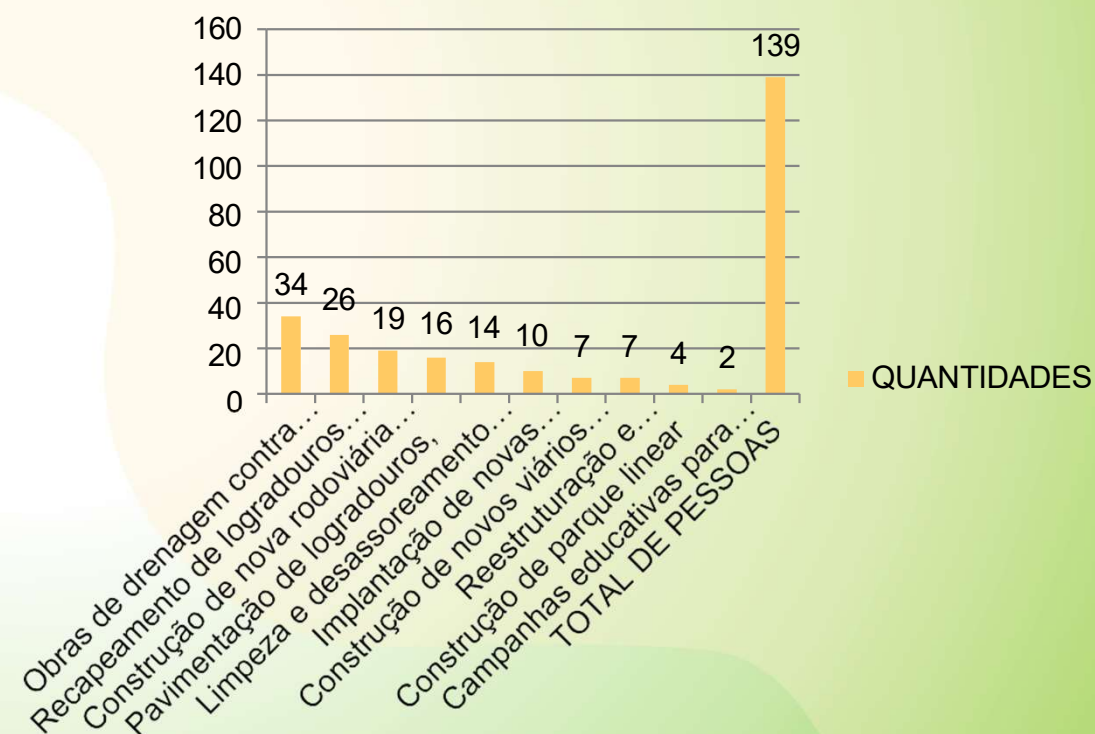

AÇÕES x ODS

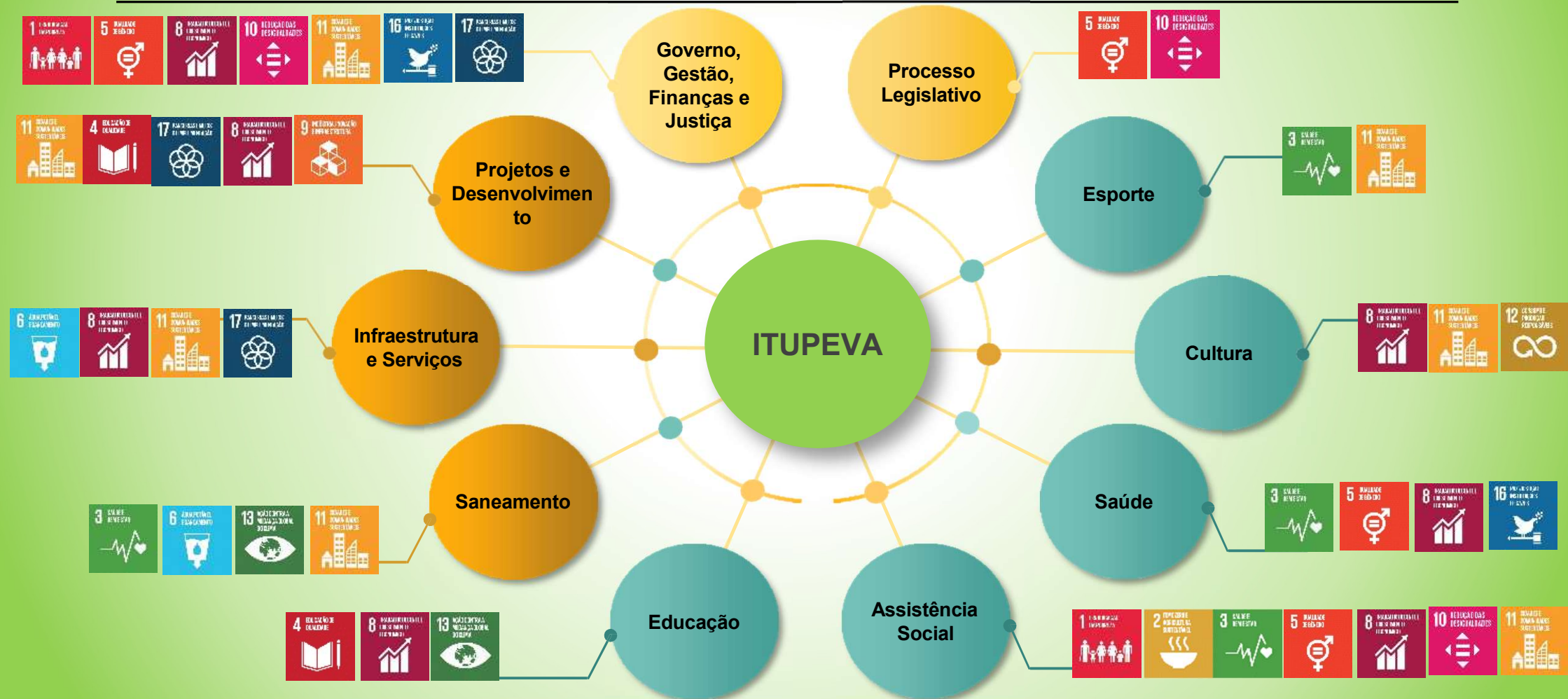

O QUE SÃO AS ODS.

As **ODS** são as "**Objetivos de Desenvolvimento Sustentável**", uma agenda global adotada pelos países membros da **ONU (Organização das Nações Unidas)** com o objetivo de promover o desenvolvimento sustentável até **2030**.

São **17 objetivos** principais, desdobrados em **169 metas**, que abordam questões como pobreza, educação, saúde, igualdade de gênero, acesso à água, mudanças climáticas, entre outras. Eles fazem parte da **Agenda 2030 para o Desenvolvimento Sustentável**, adotada em 2015.

1	Erradicação da pobreza	10	Redução das desigualdades
2	Fome zero e agricultura sustentável	11	Cidades e comunidades sustentáveis
3	Saúde e bem-estar	12	Consumo e produção responsáveis
4	Educação de qualidade	13	Ação contra a mudança global do clima
5	Igualdade de gênero	14	Vida na água
6	Água potável e saneamento	15	Vida terrestre
7	Energia limpa e acessível	16	Paz, justiça e instituições eficazes
8	Trabalho decente e crescimento econômico	17	Parcerias e meios de implementação
9	Indústria, inovação e infraestrutura		

Obrigado !

