

PREFEITURA MUNICIPAL DE FERNANDOPOLIS - SP

Edital 79/2025

Informações Básicas

Número do artefato	UASG	Editado por	Atualizado em
79/2025	986411-PREFEITURA MUNICIPAL DE FERNANDOPOLIS - SP	CECILIA HENRIQUETA SINIBALDI AZADINHO	28/08/2025 12:07 (v 0.5)
Status			
CONCLUIDO			

Outras informações

Categoria	Número da Contratação	Processo Administrativo
VI - obras e serviços de arquitetura e engenharia/Serviços comuns de engenharia		040/2025

1. DO OBJETO

PREFEITURA MUNICIPAL DE FERNANDÓPOLIS

CONCORRÊNCIA ELETRÔNICA Nº 03/2025.

(Processo Administrativo nº 4.918/2025)

TORNA-SE PÚBLICO QUE A PREFEITURA MUNICIPAL DE FERNANDÓPOLIS, sediada na Rua Porto Alegre, 350 – Jardim Santa Rita – Fernandópolis/SP, REALIZARÁ LICITAÇÃO, na MODALIDADE CONCORRÊNCIA, na FORMA ELETRÔNICA, CRITÉRIO DE JULGAMENTO MENOR PREÇO GLOBAL e MODO DE DISPUTA ABERTO, nos termos da Lei nº 14.133, de 1º de abril de 2021, e demais legislação aplicável e, na Lei Complementar Municipal nº 262 de 04/04 /2024 ainda, de acordo com as condições estabelecidas neste Edital. A sessão de processamento da citada Concorrência será conduzida pelo Agente de Contratação Oficial e respectiva Comissão de Contratação, devidamente designados pelas Portarias nos 20.530, de 01 de fevereiro de 2023 e 20.532, de 01 de fevereiro de 2023, e suas eventuais alterações. A gestão contratual será realizada pelos gestores e fiscais de contratos, devidamente designados pela Portaria nº 22.745, de 09 de junho de 2025, constante nos autos do processo. As eventuais apurações de responsabilidade contratual serão conduzidas pela Câmara Permanente Processante de Apuração de Responsabilidade Contratual – CPPARC, nos termos da Lei Complementar nº 262, de 04 de abril de 2024

ABERTURA DA SESSÃO PÚBLICA: 19/09/2025

HORÁRIO: 08h30. (Horário de Brasília - DF).

LOCAL: Portal de Compras do Governo Federal - www.gov.br/compras/pt-br

CÓDIGO DA UASG NO COMPRASNET: 986411.

DÚVIDAS SOBRE O EDITAL: As dúvidas acerca do presente Edital, bem como as impugnações, deverão ser encaminhadas eletronicamente através do sistema 1Doc, em até 3 (três) dias úteis anteriores à data de abertura da sessão pública. Para isso, o licitante deverá acessar o site oficial da Prefeitura de Fernandópolis, disponível

no endereço <https://www.fernandopolis.sp.gov.br>. Na página inicial, em "Serviços Principais", deve-se clicar no link "GESTÃO SEM PAPEL". No canto superior direito da tela, o usuário deverá clicar em "Cadastrar", caso ainda não tenha cadastro no sistema 1Doc, e preencher os dados solicitados. Se o licitante já possuir cadastro, basta clicar em "Entrar" e efetuar o login. Após o login, no menu "Navegue por Categorias", o licitante deve localizar e clicar em "Poupatempo – Ver serviços", selecionar o serviço "Licitações – Esclarecimentos e/ou Impugnações ao Edital", e então clicar no link "Abrir online – Via protocolo 1Doc" para formalizar o pedido de esclarecimento ou impugnação. As respostas às dúvidas ou impugnações serão divulgadas no Portal de Compras do Governo Federal, disponível em www.gov.br/compras/pt-br, e no site oficial da Prefeitura de Fernandópolis, no endereço fernandopolis.sp.gov.br, em "Serviços Principais", na Aba "Licitações".

DÚVIDAS SOBRE O SISTEMA DO COMPRAS GOVERNAMENTAIS: As dúvidas acerca da operacionalização do sistema do Compras Governamentais deverão ser esclarecidas junto à Central de Serviços Serpro - CSS, através do e-mail css.serpro@serpro.gov.br ou pelo telefone 0800-978-9001.

DO OBJETO

1.1. O objeto da presente licitação é a **CONTRATAÇÃO DE EMPRESA ESPECIALIZADA PARA EXECUÇÃO DA CONSTRUÇÃO DE UMA QUADRA POLIESPORTIVA NO CONJUNTO HABITACIONAL WILSON MOREIRA À RUA CONSTANTINO PADOVEZ, Nº 191 – FERNANDÓPOLIS/SP**, com fornecimento de material e mão de obra, com os serviços a serem contratados conforme condições, quantidades e exigências estabelecidas neste Edital e seus anexos. Convênio com a Secretaria de Esportes do Estado de São Paulo. Termo de Convênio nº 000186/2024

1.2. A licitação será realizada em único item.

2. DO REGISTRO DE PREÇOS

Não se aplica.

3. DA PARTICIPAÇÃO NA LICITAÇÃO

3.1. Poderão participar deste certame os interessados previamente credenciados no Sistema de Cadastramento Unificado de Fornecedores - SICAF e no Sistema de Compras do Governo Federal (www.gov.br/compras).

3.1.1. Será permitida a participação de empresas em consórcio e estangeiras, desde que atendam aos requisitos estabelecidos neste edital e na legislação vigente.

3.1.2. Os interessados deverão atender às condições exigidas no cadastramento no Sicaf até o terceiro dia útil anterior à data prevista para recebimento das propostas.

3.2. O licitante responsabiliza-se exclusiva e formalmente pelas transações efetuadas em seu nome, assume como firmes e verdadeiras suas propostas e seus lances, inclusive os atos praticados diretamente ou por seu representante, excluída a responsabilidade do provedor do sistema ou do órgão ou entidade promotora da licitação por eventuais danos decorrentes de uso indevido das credenciais de acesso, ainda que por terceiros.

3.3. É de responsabilidade do cadastrado conferir a exatidão dos seus dados cadastrais nos Sistemas relacionados no item anterior e mantê-los atualizados junto aos órgãos responsáveis pela informação, devendo proceder, imediatamente, à correção ou à alteração dos registros tão logo identifique incorreção ou aqueles se tornem desatualizados.

3.4. A não observância do disposto no item anterior poderá ensejar desclassificação no momento da habilitação.

3.5. Deixaremos de aplicar o disposto no art. 48 da Lei Complementar nº 123, de 14 de dezembro de 2006, pois trata-se de um grupo único cujo total ultrapassa os limites para reservas de exclusividade para as micro e pequenas empresas.

3.6. Será concedido tratamento favorecido para as microempresas e empresas de pequeno porte, para as sociedades cooperativas mencionadas no artigo 16 da Lei nº 14.133, de 2021 e para o microempreendedor individual - MEI, nos limites previstos da Lei Complementar nº 123, de 2006 e do Decreto n.º 8.538, de 2015.

3.7. Não poderão disputar esta licitação:

3.7.1. aquele que não atenda às condições deste Edital e seu(s) anexo(s);

3.7.2. autor do anteprojeto, do projeto básico ou do projeto executivo, pessoa física ou jurídica, quando a licitação versar sobre serviços ou fornecimento de bens a ele relacionados;

3.7.3. empresa, isoladamente ou em consórcio, responsável pela elaboração do projeto básico ou do projeto executivo, ou empresa da qual o autor do projeto seja dirigente, gerente, controlador, acionista ou detentor de mais de 5% (cinco por cento) do capital com direito a voto, responsável técnico ou subcontratado, quando a licitação versar sobre serviços ou fornecimento de bens a ela necessários;

3.7.4. pessoa física ou jurídica que se encontre, ao tempo da licitação, impossibilitada de participar da licitação em decorrência de sanção que lhe foi imposta;

3.7.5. aquele que mantenha vínculo de natureza técnica, comercial, econômica, financeira, trabalhista ou civil com dirigente do órgão ou entidade contratante ou com agente público que desempenhe função na licitação ou atue na fiscalização ou na gestão do contrato, ou que deles seja cônjuge, companheiro ou parente em linha reta, colateral ou por afinidade, até o terceiro grau;

3.7.6. empresas controladoras, controladas ou coligadas, nos termos da Lei nº 6.404, de 15 de dezembro de 1976, concorrendo entre si;

3.7.7. pessoa física ou jurídica que, nos 5 (cinco) anos anteriores à divulgação do edital, tenha sido condenada judicialmente, com trânsito em julgado, por exploração de trabalho infantil, por submissão de trabalhadores a condições análogas às de escravo ou por contratação de adolescentes nos casos vedados pela legislação trabalhista;

3.7.8. agente público do órgão ou entidade licitante;

3.7.9. Organizações da Sociedade Civil de Interesse Público - OSCIP, atuando nessa condição;

3.7.10. Não poderá participar, direta ou indiretamente, da licitação ou da execução do contrato agente público do órgão ou entidade contratante, devendo ser observadas as situações que possam configurar conflito de interesses no exercício ou após o exercício do cargo ou emprego, nos termos da legislação que disciplina a matéria, conforme § 1º do art. 9º da Lei nº 14.133, de 2021.

3.8. O impedimento de que trata o item 3.7.4 será também aplicado ao licitante que atue em substituição a outra pessoa, física ou jurídica, com o intuito de burlar a efetividade da sanção a ela aplicada, inclusive a sua controladora, controlada ou coligada, desde que devidamente comprovado o ilícito ou a utilização fraudulenta da personalidade jurídica do licitante.

3.9. A critério da Administração e exclusivamente a seu serviço, o autor dos projetos e a empresa a que se referem os itens 3.7.2 e 3.7.3 poderão participar no apoio das atividades de planejamento da contratação, de execução da licitação ou de gestão do contrato, desde que sob supervisão exclusiva de agentes públicos do órgão ou entidade.

3.10. Equiparam-se aos autores do projeto as empresas integrantes do mesmo grupo econômico.

3.11. O disposto nos itens 3.7.2 e 3.7.3 não impede a licitação ou a contratação de serviço que inclua como encargo do contratado a elaboração do projeto básico e do projeto executivo, nas contratações integradas, e do projeto executivo, nos demais regimes de execução.

3.12. Em licitações e contratações realizadas no âmbito de projetos e programas parcialmente financiados por agência oficial de cooperação estrangeira ou por organismo financeiro internacional com recursos do financiamento ou da contrapartida nacional, não poderá participar pessoa física ou jurídica que integre o rol de pessoas sancionadas por essas entidades ou que seja declarada inidônea nos termos da Lei nº 14.133/2021.

3.13. A vedação de que trata o item 3.7.8 estende-se a terceiro que auxilie a condução da contratação na qualidade de integrante de equipe de apoio, profissional especializado ou funcionário ou representante de empresa que preste assessoria técnica.

4. DO ORÇAMENTO ESTIMADO

O orçamento estimado da presente contratação não será de caráter sigiloso.

5. DA APRESENTAÇÃO DA PROPOSTA E DOS DOCUMENTOS DE HABILITAÇÃO

5.1. Na presente licitação, a fase de habilitação sucederá as fases de apresentação de propostas e lances e de julgamento.

5.2. Os licitantes encaminharão, exclusivamente por meio do sistema eletrônico, a proposta com o preço ou o percentual de desconto, conforme o critério de julgamento adotado neste Edital, até a data e o horário estabelecidos para abertura da sessão pública.

5.3. Caso a fase de habilitação anteceda as fases de apresentação de propostas e lances, os licitantes encaminharão, na forma e no prazo estabelecidos no item anterior, simultaneamente os documentos de habilitação e a proposta com o preço ou o percentual de desconto, observado o disposto nos itens 9.1.1 e 9.13.1 deste Edital.

5.4. No cadastramento da proposta inicial, o licitante declarará, em campo próprio do sistema, que:

5.4.1. está ciente e concorda com as condições contidas no edital e seus anexos, bem como de que a proposta apresentada compreende a integralidade dos custos para atendimento dos direitos trabalhistas assegurados na Constituição Federal, nas leis trabalhistas, nas normas infralegais, nas

convenções coletivas de trabalho e nos termos de ajustamento de conduta vigentes na data de sua entrega em definitivo e que cumpre plenamente os requisitos de habilitação definidos no instrumento convocatório;

5.4.2. não emprega menor de 18 anos em trabalho noturno, perigoso ou insalubre e não emprega menor de 16 anos, salvo menor, a partir de 14 anos, na condição de aprendiz, nos termos do artigo 7º, XXXIII, da Constituição;

5.4.3. não possui empregados executando trabalho degradante ou forçado, observando o disposto nos incisos III e IV do art. 1º e no inciso III do art. 5º da Constituição Federal;

5.4.4. cumpre as exigências de reserva de cargos para pessoa com deficiência e para reabilitado da Previdência Social, previstas em lei e em outras normas específicas.

5.5. O licitante organizado em cooperativa deverá declarar, ainda, em campo próprio do sistema eletrônico, que cumpre os requisitos estabelecidos no artigo 16 da Lei nº 14.133, de 2021

5.6. O fornecedor enquadrado como microempresa, empresa de pequeno porte ou sociedade cooperativa deverá declarar, ainda, em campo próprio do sistema eletrônico, que cumpre os requisitos estabelecidos no artigo 3º da Lei Complementar nº 123, de 2006, estando apto a usufruir do tratamento favorecido estabelecido em seus arts. 42 a 49, observado o disposto nos §§ 1º ao 3º do art. 4º, da Lei nº 14.133, de 2021.

5.6.1. No item exclusivo para participação de microempresas e empresas de pequeno porte, a assinalação do campo “não” impedirá o prosseguimento no certame, para aquele item;

5.6.2 Nos itens em que a participação não for exclusiva para microempresas e empresas de pequeno porte, a assinalação do campo “não” apenas produzirá o efeito de o licitante não ter direito ao tratamento favorecido previsto na Lei Complementar nº 123, de 2006, mesmo que microempresa, empresa de pequeno porte ou sociedade cooperativa.

5.7 Não poderá se beneficiar do tratamento jurídico diferenciado estabelecido nos arts. 42 a 49 da Lei Complementar nº 123, de 2006, a pessoa jurídica:

5.7.1. de cujo capital participe outra pessoa jurídica;

5.7.2. que seja filial, sucursal, agência ou representação, no País, de pessoa jurídica com sede no exterior;

5.7.3. de cujo capital participe pessoa física que seja inscrita como empresário ou seja sócia de outra empresa que receba tratamento jurídico diferenciado nos termos da Lei Complementar nº 123, de 2006, desde que a receita bruta global ultrapasse o limite de que trata o inciso II do art. 3º da referida lei;

5.7.4. cujo titular ou sócio participe com mais de 10% (dez por cento) do capital de outra empresa não beneficiada pela Lei Complementar nº 123, de 2006, desde que a receita bruta global ultrapasse o limite de que trata o inciso II do art. 3º da referida lei;

5.7.5. cujo sócio ou titular seja administrador ou equiparado de outra pessoa jurídica com fins lucrativos, desde que a receita bruta global ultrapasse o limite de que trata o inciso II do art. 3º da referida lei;

5.7.6. constituída sob a forma de cooperativas, salvo as de consumo;

5.7.7. que participe do capital de outra pessoa jurídica;

5.7.8 que exerça atividade de banco comercial, de investimentos e de desenvolvimento, de caixa econômica, de sociedade de crédito, financiamento e investimento ou de crédito imobiliário, de corretora ou de distribuidora de títulos, valores mobiliários e câmbio, de empresa de arrendamento mercantil, de seguros privados e de capitalização ou de previdência complementar;

5.7.9. resultante ou remanescente de cisão ou qualquer outra forma de desmembramento de pessoa jurídica que tenha ocorrido em um dos 5 (cinco) anos-calendário anteriores;

5.7.10. constituída sob a forma de sociedade por ações.

5.7.11. cujos titulares ou sócios guardem, cumulativamente, com o contratante do serviço, relação de pessoalidade, subordinação e habitualidade.

5.8. A falsidade da declaração de que trata os itens 5.4 ou 5.7 sujeitará o licitante às sanções previstas na Lei nº 14.133, de 2021, e neste Edital.

5.9. Os licitantes poderão retirar ou substituir a proposta ou, na hipótese de a fase de habilitação anteceder as fases de apresentação de propostas e lances e de julgamento, os documentos de habilitação anteriormente inseridos no sistema, até a abertura da sessão pública.

5.10. Não haverá ordem de classificação na etapa de apresentação da proposta e dos documentos de habilitação pelo licitante, o que ocorrerá somente após os procedimentos de abertura da sessão pública e da fase de envio de lances.

5.11. Serão disponibilizados para acesso público os documentos que compõem a proposta dos licitantes convocados para apresentação de propostas, após a fase de envio de lances.

5.12. Desde que disponibilizada a funcionalidade no sistema, o licitante poderá parametrizar o seu valor final mínimo ou o seu percentual de desconto máximo quando do cadastramento da proposta e obedecerá às seguintes regras:

5.12.1. a aplicação do intervalo mínimo de diferença de valores ou de percentuais entre os lances, que incidirá tanto em relação aos lances intermediários quanto em relação ao lance que cobrir a melhor oferta; e

5.12.2. os lances serão de envio automático pelo sistema, respeitado o valor final mínimo, caso estabelecido, e o intervalo de que trata o subitem acima.

5.13. O valor final mínimo ou o percentual de desconto final máximo parametrizado no sistema poderá ser alterado pelo fornecedor durante a fase de disputa, sendo vedado:

5.13.1. valor superior a lance já registrado pelo fornecedor no sistema, quando adotado o critério de julgamento por menor preço; e

5.13.2. percentual de desconto inferior a lance já registrado pelo fornecedor no sistema, quando adotado o critério de julgamento por maior desconto.

5.14. O valor final mínimo ou o percentual de desconto final máximo parametrizado na forma do item 5.12 possuirá caráter sigiloso para os demais fornecedores e para o órgão ou entidade promotora da licitação, podendo ser disponibilizado estrita e permanentemente aos órgãos de controle externo e interno.

5.15. Caberá ao licitante interessado em participar da licitação acompanhar as operações no sistema eletrônico durante o processo licitatório e se responsabilizar pelo ônus decorrente da perda de negócios diante da inobservância de mensagens emitidas pela Administração ou de sua desconexão.

5.16. O licitante deverá comunicar imediatamente ao provedor do sistema qualquer acontecimento que possa comprometer o sigilo ou a segurança, para imediato bloqueio de acesso.

6. DO PREENCHIMENTO DA PROPOSTA

6.1. O licitante deverá enviar sua proposta mediante o preenchimento, no sistema eletrônico, dos seguintes campos:

6.1.1. valor total global, combinado com o preenchimento dos valores unitários e totais constantes da planilha orçamentária e financeira;

6.1.2. Quantidade cotada, devendo respeitar o objeto inteiro.

6.2. Todas as especificações do objeto contidas na proposta vinculam o licitante.

6.2.1. O licitante não poderá oferecer proposta em quantitativo inferior ao máximo previsto para esta contratação.

6.3. Nos valores propostos estarão inclusos todos os custos operacionais, encargos previdenciários, trabalhistas, tributários, comerciais e quaisquer outros que incidam direta ou indiretamente na execução do objeto.

6.4. Os preços ofertados, tanto na proposta inicial, quanto na etapa de lances, serão de exclusiva responsabilidade do licitante, não lhe assistindo o direito de pleitear qualquer alteração, sob alegação de erro, omissão ou qualquer outro pretexto.

6.5. Se o regime tributário da empresa implicar o recolhimento de tributos em percentuais variáveis, a cotação adequada será a que corresponde à média dos efetivos recolhimentos da empresa nos últimos doze meses.

6.6. Independentemente do percentual de tributo inserido na planilha, no pagamento serão retidos na fonte os percentuais estabelecidos na legislação vigente.

6.7. Na presente licitação, a Microempresa e a Empresa de Pequeno Porte poderão se beneficiar do regime de tributação pelo Simples Nacional.

6.8. A apresentação das propostas implica obrigatoriedade do cumprimento das disposições nelas contidas, em conformidade com o que dispõe o Projeto Básico, assumindo o proponente o compromisso de executar o objeto licitado nos seus termos, bem como de fornecer os materiais, equipamentos, ferramentas e utensílios necessários, em quantidades e qualidades adequadas à perfeita execução contratual, promovendo, quando requerido, sua substituição.

6.9. O prazo de validade da proposta não será inferior a 60 (sessenta) dias, a contar da data de sua apresentação.

6.10. Os licitantes devem respeitar os preços máximos estabelecidos nas normas de regência de contratações públicas federais, quando participarem de licitações públicas;

6.11. Caso o critério de julgamento seja o de menor preço, os licitantes devem respeitar os preços máximos previstos no Projeto Básico;

6.12. Caso o critério de julgamento seja o de maior desconto, o preço já decorrente da aplicação do desconto ofertado deverá respeitar os preços máximos previstos no Projeto Básico.

6.13. O descumprimento das regras supramencionadas pode ensejar a responsabilização pelo Tribunal de Contas da União e, após o devido processo legal, gerar as seguintes consequências: assinatura de prazo para a adoção das medidas necessárias ao exato cumprimento da lei, nos termos do art. 71, inciso IX, da Constituição; ou condenação dos agentes públicos responsáveis e da empresa contratada ao pagamento dos prejuízos ao erário, caso verificada a ocorrência de superfaturamento por sobrepreço na execução do contrato.

6.14. Em se tratando de serviços com fornecimento de mão de obra em regime de dedicação exclusiva, o licitante deverá indicar os sindicatos, acordos coletivos, convenções coletivas ou sentenças normativas que regem as categorias profissionais que executarão o serviço e as respectivas datas bases e vigências, com base na Classificação Brasileira de Ocupações – CBO.

6.15. Os custos mínimos relevantes e demais informações referentes aos benefícios trabalhistas encontram-se definidos no Projeto Básico.

7. DA ABERTURA DA SESSÃO, CLASSIFICAÇÃO DAS PROPOSTAS E FORMULAÇÃO DE LANCES

7.1. A abertura da presente licitação dar-se-á automaticamente em sessão pública, por meio de sistema eletrônico, na data, horário e local indicados neste Edital.

7.2. Os licitantes poderão retirar ou substituir a proposta ou os documentos de habilitação, quando for o caso, anteriormente inseridos no sistema, até a abertura da sessão pública.

7.3. O sistema disponibilizará campo próprio para troca de mensagens entre o Agente de Contratação /Comissão e os licitantes.

7.4. Iniciada a etapa competitiva, os licitantes deverão encaminhar lances exclusivamente por meio de sistema eletrônico, sendo imediatamente informados do seu recebimento e do valor consignado no registro.

7.5. O lance deverá ser ofertado pelo valor unitário.

7.6. Os licitantes poderão oferecer lances sucessivos, observando o horário fixado para abertura da sessão e as regras estabelecidas no Edital.

7.7. O licitante somente poderá oferecer lance de valor inferior ou percentual de desconto superior ao último por ele ofertado e registrado pelo sistema.

7.8. O intervalo mínimo de diferença de valores ou percentuais entre os lances, que incidirá tanto em relação aos lances intermediários quanto em relação à proposta que cobrir a melhor oferta deverá ser de R\$ 100,00 (cem reais)

7.9. O licitante poderá, uma única vez, excluir seu último lance ofertado, no intervalo de quinze segundos após o registro no sistema, na hipótese de lance inconsistente ou inexequível.

7.10. O procedimento seguirá de acordo com o modo de disputa adotado.

7.11. Caso seja adotado para o envio de lances na licitação o modo de disputa “aberto”, os licitantes apresentarão lances públicos e sucessivos, com prorrogações.

7.11.1. A etapa de lances da sessão pública terá duração de dez minutos e, após isso, será prorrogada automaticamente pelo sistema quando houver lance ofertado nos últimos dois minutos do período de duração da sessão pública.

7.11.2. A prorrogação automática da etapa de lances, de que trata o subitem anterior, será de dois minutos e ocorrerá sucessivamente sempre que houver lances enviados nesse período de prorrogação, inclusive no caso de lances intermediários.

7.11.3. Não havendo novos lances na forma estabelecida nos itens anteriores, a sessão pública encerrar-se-á automaticamente, e o sistema ordenará e divulgará os lances conforme a ordem de classificação.

7.11.4. Definida a melhor proposta, se a diferença em relação à proposta classificada em segundo lugar for de pelo menos 5% (cinco por cento), o Agente de Contratação/Comissão, auxiliado pela equipe de apoio, poderá admitir o reinício da disputa aberta, para a definição das demais colocações.

7.11.5. Após o reinício previsto no item supra, os licitantes serão convocados para apresentar lances intermediários.

7.12. Caso seja adotado para o envio de lances na licitação o modo de disputa “aberto e fechado”, os licitantes apresentarão lances públicos e sucessivos, com lance final e fechado.

7.12.1. A etapa de lances da sessão pública terá duração inicial de quinze minutos. Após esse prazo, o sistema encaminhará aviso de fechamento iminente dos lances, após o que transcorrerá o período de até dez minutos, aleatoriamente determinado, findo o qual será automaticamente encerrada a recepção de lances.

7.12.2. Encerrado o prazo previsto no subitem anterior, o sistema abrirá oportunidade para que o autor da oferta de valor mais baixo e os das ofertas com preços até 10% (dez por cento) superiores àquela possam ofertar um lance final e fechado em até cinco minutos, o qual será sigiloso até o encerramento deste prazo.

7.12.3. Caso o item em disputa envolva objeto abrangido por margem de preferência, o percentual referido na disposição anterior será de 20%, nos termos do § 6º do artigo 24 da Instrução Normativa SEGES/MGI nº 79 de 12 de setembro de 2024.

7.12.4. No procedimento de que trata o subitem supra, o licitante poderá optar por manter o seu último lance da etapa aberta, ou por ofertar melhor lance.

7.12.5. Não havendo pelo menos três ofertas nas condições definidas neste item, poderão os autores dos melhores lances subseqüentes, na ordem de classificação, até o máximo de três, oferecer um lance final e fechado em até cinco minutos, o qual será sigiloso até o encerramento deste prazo.

7.12.6. Após o término dos prazos estabelecidos nos itens anteriores, o sistema ordenará e divulgará os lances segundo a ordem crescente de valores.

7.13. Caso seja adotado para o envio de lances na licitação o modo de disputa “fechado e aberto”, poderão participar da etapa aberta somente os licitantes que apresentarem a proposta de menor preço/ maior percentual de desconto e os das propostas até 10% (dez por cento) superiores/inferiores àquela,

em que os licitantes apresentarão lances públicos e sucessivos, até o encerramento da sessão e eventuais prorrogações.

7.13.2. Não havendo pelo menos 3 (três) propostas nas condições definidas no item 7.13, poderão os licitantes que apresentaram as três melhores propostas, consideradas as empatadas, oferecer novos lances sucessivos.

7.13.3. A etapa de lances da sessão pública terá duração de dez minutos e, após isso, será prorrogada automaticamente pelo sistema quando houver lance ofertado nos últimos dois minutos do período de duração da sessão pública.

7.13.4. A prorrogação automática da etapa de lances, de que trata o subitem anterior, será de dois minutos e ocorrerá sucessivamente sempre que houver lances enviados nesse período de prorrogação, inclusive no caso de lances intermediários.

7.13.5. Não havendo novos lances na forma estabelecida nos itens anteriores, a sessão pública encerrar-se-á automaticamente, e o sistema ordenará e divulgará os lances conforme a ordem final de classificação.

7.13.6. Definida a melhor proposta, se a diferença em relação à proposta classificada em segundo lugar for de pelo menos 5% (cinco por cento), o Agente de Contratação/Comissão, auxiliado pela equipe de apoio, poderá admitir o reinício da disputa aberta, para a definição das demais colocações.

7.13.7. Após o reinício previsto no subitem supra, os licitantes serão convocados para apresentar lances intermediários.

7.14. Após o término dos prazos estabelecidos nos subitens anteriores, o sistema ordenará e divulgará os lances segundo a ordem crescente de valores.

7.15. Não serão aceitos dois ou mais lances de mesmo valor, prevalecendo aquele que for recebido e registrado em primeiro lugar.

7.16. Durante o transcurso da sessão pública, os licitantes serão informados, em tempo real, do valor do menor lance registrado, vedada a identificação do licitante.

7.17. No caso de desconexão com o Agente de Contratação/Comissão, no decorrer da etapa competitiva da licitação, o sistema eletrônico poderá permanecer acessível aos licitantes para a recepção dos lances.

7.18. Quando a desconexão do sistema eletrônico para o Agente de Contratação/Comissão persistir por tempo superior a dez minutos, a sessão pública será suspensa e reiniciada somente após decorridas vinte e quatro horas da comunicação do fato pelo Agente de Contratação/Comissão aos participantes, no sítio eletrônico utilizado para divulgação.

7.19. Caso o licitante não apresente lances, concorrerá com o valor de sua proposta.

7.20. Ao final da fase de lances, será aplicado o benefício da margem de preferência, nos termos do art. 26 da Lei nº 14.133, de 2021.

7.20.1. Para produtos ou serviços abrangidos por margem de preferência normal ou adicional, caso a proposta de menor preço não tenha por objeto produto ou serviço contemplado pela referida margem, o sistema automaticamente indicará as propostas de produtos ou serviços que façam jus ao diferencial de preço, pela ordem de classificação, para fins de aceitação pelo Agente de Contratação/Comissão.

7.20.2. Nestas situações, a proposta beneficiada pela aplicação da margem de preferência normal ou adicional, conforme o caso, tornar-se-á a proposta classificada em primeiro lugar.

7.21. Em relação a itens não exclusivos para participação de microempresas e empresas de pequeno porte, uma vez encerrada a etapa de lances, será efetivada a verificação automática, junto à Receita Federal, do porte da entidade empresarial, caso a contratação não se enquadre nas vedações dos §§1º e 2º do art. 4º da Lei nº 14.133, de 2021. O sistema identificará em coluna própria as microempresas e empresas de pequeno porte participantes, procedendo à comparação com os valores da primeira colocada, se esta for empresa de maior porte, assim como das demais classificadas, para o fim de aplicar-se o disposto nos arts. 44 e 45 da Lei Complementar nº 123, de 2006, regulamentada pelo Decreto nº 8.538, de 2015.

7.21.1. Quando houver propostas beneficiadas com as margens de preferência, apenas poderão se valer do critério de desempate previsto nos arts. 44 e 45 da Lei Complementar nº 123, de 2006, as propostas de microempresas e empresas de pequeno porte que também fizerem jus às margens de preferência (art. 5º, §9º, I, do Decreto nº 8.538, de 2015).

7.21.2. O parâmetro para o empate ficto, nesse caso, consistirá no preço ofertado pela fornecedora classificada em primeiro lugar em razão da aplicação da margem de preferência.

7.21.3. Nessas condições, as propostas de microempresas e empresas de pequeno porte que se encontrarem na faixa Decreto nº 11.890, de 22 de janeiro de 2024, serão consideradas empatadas com a primeira colocada.

7.21.4. A licitante mais bem classificada nos termos do subitem anterior terá o direito de encaminhar uma última oferta para desempate, obrigatoriamente em valor inferior ao da primeira colocada, no prazo de 5 (cinco) minutos controlados pelo sistema, contados após a comunicação automática para tanto.

7.21.5. Caso a microempresa ou a empresa de pequeno porte melhor classificada desista ou não se manifeste no prazo estabelecido, serão convocadas as demais licitantes microempresa e empresa de pequeno porte que se encontrem naquele intervalo Decreto nº 11.890, de 22 de janeiro de 2024, Decreto nº 11.890, de 22 de janeiro de 2024 na ordem de classificação, para o exercício do mesmo direito, no prazo estabelecido no subitem anterior.

7.21.6. No caso de equivalência dos valores apresentados pelas microempresas e empresas de pequeno porte que se encontrem nos intervalos estabelecidos nos subitens anteriores, será realizado sorteio entre elas para que se identifique aquela que primeiro poderá apresentar melhor oferta.

7.21.7. A obtenção do benefício a que se refere o item anterior fica limitada às microempresas e às empresas de pequeno porte que, no ano-calendário de realização da licitação, ainda não tenham celebrado contratos com a Administração Pública cujos valores somados extrapolem a receita bruta máxima admitida para fins de enquadramento como empresa de pequeno porte.

7.22. Só poderá haver empate entre propostas iguais (não seguidas de lances), ou entre lances finais da fase fechada do modo de disputa aberto e fechado.

7.23. Havendo eventual empate entre propostas ou lances, o critério de desempate será aquele previsto no art. 60 da Lei nº 14.133, de 2021, nesta ordem:

7.23.1. disputa final, hipótese em que os licitantes empatados poderão apresentar nova proposta em ato contínuo à classificação;

7.23.2. avaliação do desempenho contratual prévio dos licitantes, para a qual deverão preferencialmente ser utilizados registros cadastrais para efeito de atesto de cumprimento de obrigações previstos nesta Lei;

7.23.3. desenvolvimento pelo licitante de ações de equidade entre homens e mulheres no ambiente de trabalho, conforme regulamento;

7.23.4. desenvolvimento pelo licitante de programa de integridade, conforme orientações dos órgãos de controle.

7.24. Persistindo o empate, será assegurada preferência, sucessivamente, aos bens e serviços produzidos ou prestados por:

7.24.1. empresas estabelecidas no território do Estado ou do Distrito Federal do órgão ou entidade da Administração Pública estadual ou distrital licitante ou, no caso de licitação realizada por órgão ou entidade de Município, no território do Estado em que este se localize;

7.24.2. empresas brasileiras;

7.24.3. empresas que invistam em pesquisa e no desenvolvimento de tecnologia no País;

7.24.4. empresas que comprovem a prática de mitigação, nos termos da Lei nº 12.187, de 29 de dezembro de 2009.

7.25. Esgotados todos os demais critérios de desempate previstos em lei, a escolha do licitante vencedor ocorrerá por sorteio, em ato público, para o qual todos os licitantes serão convocados, vedado qualquer outro processo.

7.26. Encerrada a etapa de envio de lances da sessão pública, na hipótese da proposta do primeiro colocado permanecer acima do preço máximo ou inferior ao desconto definido para a contratação, o Agente de Contratação/Comissão poderá negociar condições mais vantajosas, após definido o resultado do julgamento.

7.26.1. Tratando-se de licitação em grupo, a contratação posterior de item específico do grupo exigirá prévia pesquisa de mercado e demonstração de sua vantagem para o órgão ou a entidade e serão observados como critério de aceitabilidade os preços unitários máximos definidos no Projeto Básico.

7.26.2. A negociação poderá ser feita com os demais licitantes, segundo a ordem de classificação inicialmente estabelecida, quando o primeiro colocado, mesmo após a negociação, for desclassificado em razão de sua proposta permanecer acima do preço máximo definido pela Administração.

7.26.3. A negociação será realizada por meio do sistema, podendo ser acompanhada pelos demais licitantes.

7.26.4. O resultado da negociação será divulgado a todos os licitantes e anexado aos autos do processo licitatório.

7.26.5. O Agente de Contratação/Comissão solicitará ao licitante mais bem classificado que, no prazo de 2 (duas) horas, envie a proposta adequada ao último lance ofertado após a negociação realizada, acompanhada, se for o caso, dos documentos complementares, quando necessários à confirmação daqueles exigidos neste Edital e já apresentados.

7.26.6. É facultado ao Agente de Contratação/Comissão prorrogar o prazo estabelecido, a partir de solicitação fundamentada feita no chat pelo licitante, antes de findo o prazo.

7.27. Após a negociação do preço, o Agente de Contratação/Comissão iniciará a fase de aceitação e julgamento da proposta.

8. DA FASE DE JULGAMENTO

8.1. Encerrada a etapa de negociação, o Agente de Contratação/Comissão verificará se o licitante provisoriamente classificado em primeiro lugar atende às condições de participação no certame, conforme previsto no art. 14 da Lei nº 14.133, de 2021, legislação correlata e no item 3.10 do edital, especialmente quanto à existência de sanção que impeça a participação no certame ou a futura contratação, mediante a consulta aos seguintes cadastros:

8.1.1. SICAF;

8.1.2. Cadastro Nacional de Empresas Punidas – CNEP, mantido pela Controladoria-Geral da União (<https://portaldatransparencia.gov.br/pagina-interna/603244-cnep>); e.

8.2. A consulta aos cadastros será realizada no nome e no CNPJ da empresa licitante.

8.2.1. A consulta no CNEP quanto às sanções previstas na Lei nº 8.429, de 1992, também ocorrerá no nome e no CPF do sócio majoritário da empresa licitante, se houver, por força do art. 12 da citada lei.

8.3. Caso conste na Consulta de Situação do licitante a existência de Ocorrências Impeditivas Indiretas, o Agente de Contratação/Comissão diligenciará para verificar se houve fraude por parte das empresas apontadas no Relatório de Ocorrências Impeditivas Indiretas.

8.3.1. A tentativa de burla será verificada por meio dos vínculos societários, linhas de fornecimento similares, dentre outros.

8.3.2. O licitante será convocado para manifestação previamente a uma eventual desclassificação.

8.3.3. Constatada a existência de sanção, o licitante será reputado inabilitado, por falta de condição de participação.

8.4. Na hipótese de inversão das fases de habilitação e julgamento, caso atendidas as condições de participação, será iniciado o procedimento de habilitação.

8.5. Caso o licitante provisoriamente classificado em primeiro lugar tenha se utilizado de algum tratamento favorecido às ME/EPPs ou tenha se valido da aplicação da margem de preferência, o Agente de Contratação/Comissão verificará se o licitante faz jus ao benefício aplicado.

8.5.1. Caso o licitante não venha a comprovar o atendimento dos requisitos para fazer jus ao benefício da margem de preferência, as propostas serão reclassificadas, para fins de nova aplicação da margem de preferência.

8.6. Verificadas as condições de participação e de utilização do tratamento favorecido, o Agente de Contratação/Comissão examinará a proposta classificada em primeiro lugar quanto à adequação ao objeto e à compatibilidade do preço em relação ao máximo estipulado para contratação neste Edital e em seus anexos, observado o disposto no artigo 29 a 35 da Instrução Normativa SEGES/ME nº 73, de 30 de setembro de 2022.

8.7. Será desclassificada a proposta vencedora que:

8.7.1. contiver vícios insanáveis;

8.7.2. não obedecer às especificações técnicas contidas no Projeto Básico;

8.7.3. apresentar preços inexequíveis ou permanecerem acima do preço máximo definido para a contratação;

8.7.4. não tiver sua exequibilidade demonstrada, quando exigido pela Administração;

8.7.5. apresentar desconformidade com quaisquer outras exigências deste Edital ou seus anexos, desde que insanável.

8.8. No caso de bens e serviços em geral, é indício de inexequibilidade das propostas valores inferiores a 50% (cinquenta por cento) do valor orçado pela Administração.

8.9. A inexequibilidade, na hipótese de que trata o item anterior, só será considerada após diligência do Agente de Contratação/Comissão, que comprove:

8.9.1. que o custo do licitante ultrapassa o valor da proposta; e

8.9.2. inexistirem custos de oportunidade capazes de justificar o vulto da oferta.

8.10. Em contratação de serviços de engenharia, além das disposições acima, a análise de exequibilidade e sobrepreço considerará o seguinte:

8.10.1. Nos regimes de execução por tarefa, empreitada por preço global ou empreitada integral, semi-integrada ou integrada, a caracterização do sobrepreço se dará pela superação do valor global estimado;

8.10.2. No regime de empreitada por preço unitário, a caracterização do sobrepreço se dará pela superação do valor global estimado e pela superação de custo unitário tido como relevante, conforme planilha anexa ao edital;

8.10.3. No caso de serviços de engenharia, serão consideradas inexequíveis as propostas cujos valores forem inferiores a 75% (setenta e cinco por cento) do valor orçado pela Administração, independentemente do regime de execução.

8.11. Se houver indícios de inexequibilidade da proposta de preço, ou em caso da necessidade de esclarecimentos complementares, poderão ser efetuadas diligências, para que o licitante comprove a exequibilidade da proposta.

8.12. Caso o custo global estimado do objeto licitado tenha sido decomposto em seus respectivos custos unitários por meio de Planilha de Custos e Formação de Preços elaborada pela Administração, o licitante classificado em primeiro lugar será convocado para apresentar Planilha por ele elaborada, com os respectivos valores adequados ao valor final da sua proposta, sob pena de não aceitação da proposta.

8.12.1. Em se tratando de serviços de engenharia, o licitante vencedor será convocado a apresentar à Administração, por meio eletrônico, as planilhas com indicação dos quantitativos e dos custos unitários, seguindo o modelo elaborado pela Administração, bem como com detalhamento das Bonificações e Despesas Indiretas (BDI) e dos Encargos Sociais (ES), com os respectivos valores adequados ao valor final da proposta vencedora, admitida a utilização dos preços unitários, no caso de empreitada por preço global, empreitada integral, contratação semi-integrada e contratação integrada, exclusivamente para eventuais adequações indispensáveis no cronograma físico-financeiro e para balizar excepcional aditamento posterior do contrato.

8.12.2. Em se tratando de serviços com fornecimento de mão de obra em regime de dedicação exclusiva cuja produtividade seja mensurável e indicada pela Administração, o licitante deverá indicar a produtividade adotada e a quantidade de pessoal que será alocado na execução contratual.

8.12.3. Caso a produtividade seja diferente daquela utilizada pela Administração como referência, ou não estiver contida na faixa referencial de produtividade, mas admitida pelo ato convocatório, o licitante deverá apresentar a respectiva comprovação de exequibilidade;

8.12.4. Os licitantes poderão apresentar produtividades diferenciadas daquela estabelecida pela Administração como referência, desde que não alterem o objeto da contratação, não contrariem dispositivos legais vigentes e, caso não estejam contidas nas faixas referenciais de produtividade, comprovem a exequibilidade da proposta.

8.12.5. Para efeito do subitem anterior, admite-se a adequação técnica da metodologia empregada pela contratada, visando assegurar a execução do objeto, desde que mantidas as condições para a justa remuneração do serviço.

8.13. Erros no preenchimento da planilha não constituem motivo para a desclassificação da proposta. A planilha poderá ser ajustada pelo licitante, no prazo indicado pelo sistema, desde que não haja majoração do preço e que se comprove que este é o bastante para arcar com todos os custos da contratação;

8.13.1. O ajuste de que trata este dispositivo se limita a sanar erros ou falhas que não alterem a substância das propostas;

8.13.2. Considera-se erro no preenchimento da planilha passível de correção a indicação de recolhimento de impostos e contribuições na forma do Simples Nacional, quando não cabível esse regime.

8.14. Para fins de análise da proposta quanto ao cumprimento das especificações do objeto, poderá ser colhida a manifestação escrita do setor requisitante do serviço ou da área especializada no objeto.

8.15. Caso o Projeto Básico exija a apresentação de carta de solidariedade emitida pelo fabricante, que assegure a execução do contrato, no caso de licitante revendedor ou distribuidor, o licitante classificado em primeiro lugar deverá apresentá-la, sob pena de não aceitação da proposta.

8.16. Caso o Projeto Básico exija a apresentação de amostra, o licitante classificado em primeiro lugar deverá apresentá-la, conforme disciplinado no Projeto Básico, sob pena de não aceitação da proposta.

8.17. Por meio de mensagem no sistema, será divulgado o local e horário de realização do procedimento para a avaliação das amostras, cuja presença será facultada a todos os interessados, incluindo os demais licitantes.

8.18. Os resultados das avaliações serão divulgados por meio de mensagem no sistema.

8.19. No caso de não haver entrega da amostra ou ocorrer atraso na entrega, sem justificativa aceita pelo Agente de Contratação/Comissão, ou havendo entrega de amostra fora das especificações previstas neste Edital, a proposta do licitante será recusada.

8.20. Se a(s) amostra(s) apresentada(s) pelo primeiro classificado não for(em) aceita(s), o Agente de Contratação/Comissão analisará a aceitabilidade da proposta ou lance ofertado pelo segundo classificado. Seguir-se-á com a verificação da(s) amostra(s) e, assim, sucessivamente, até a verificação de uma que atenda às especificações constantes no Projeto Básico.

9. DA FASE DE HABILITAÇÃO

9.1. Os documentos previstos no Projeto Básico, necessários e suficientes para demonstrar a capacidade do licitante de realizar o objeto da licitação, serão exigidos para fins de habilitação, nos termos dos arts. 62 a 70 da Lei nº 14.133, de 2021.

9.1.1. A documentação exigida para fins de habilitação jurídica, fiscal, social e trabalhista e econômico-financeira, poderá ser substituída pelo registro cadastral no SICAF.

9.2. As exigências de habilitação para as empresas estrangeiras que não funcionem no país, serão atendidas mediante documentos equivalentes, inicialmente apresentados em tradução livre.

9.3. Na hipótese de o licitante vencedor ser empresa estrangeira que não funcione no País, para fins de assinatura do contrato ou da ata de registro de preços, os documentos exigidos para a habilitação serão traduzidos por tradutor juramentado no País e apostilados nos termos do disposto no Decreto nº 8.660, de 29 de janeiro de 2016, ou de outro que venha a substituí-lo, ou consularizados pelos respectivos consulados ou embaixadas.

9.4. A habilitação técnica, quando exigida, será feita por meio do somatório dos quantitativos de cada consorciado e, para efeito de habilitação econômico-financeira, quando exigida, será observado o somatório dos valores de cada consorciado.

9.4.1. Se o consórcio não for formado integralmente por microempresas ou empresas de pequeno porte e o Projeto Básico exigir requisitos de habilitação econômico-financeira, haverá um acréscimo de 10 % (dez por cento), para o consórcio em relação ao valor exigido para os licitantes individuais.

9.5. Os documentos exigidos para fins de habilitação poderão ser apresentados em original, por cópia.

9.6. Os documentos exigidos para fins de habilitação poderão ser substituídos por registro cadastral emitido por órgão ou entidade pública, desde que o registro tenha sido feito em obediência ao disposto na Lei nº 14.133, de 2021.

9.7. Será verificado se o licitante apresentou declaração de que atende aos requisitos de habilitação, e o declarante responderá pela veracidade das informações prestadas, na forma da lei.

9.8. Será verificado se o licitante apresentou no sistema, sob pena de inabilitação, a declaração de que cumpre as exigências de reserva de cargos para pessoa com deficiência e para reabilitado da Previdência Social, previstas em lei e em outras normas específicas.

9.9. O licitante deverá apresentar, sob pena de desclassificação, declaração de que suas propostas econômicas compreendem a integralidade dos custos para atendimento dos direitos trabalhistas assegurados na Constituição Federal, nas leis trabalhistas, nas normas infralegais, nas convenções coletivas de trabalho e nos termos de ajustamento de conduta vigentes na data de entrega das propostas.

9.10. Considerando que na presente contratação a avaliação prévia do local de execução é imprescindível para o conhecimento pleno das condições e peculiaridades do objeto a ser contratado, o licitante deve atestar, sob pena de inabilitação, que conhece o local e as condições de realização do serviço, assegurado a ele o direito de realização de vistoria prévia.

9.10.1. O licitante que optar por realizar vistoria prévia terá disponibilizado pela Administração data e horário exclusivos, a ser agendado **pela Secretaria Municipal de Obras, Infraestrutura, Habitação e**

Urbanismo através do tel.: (17) 3465-0150 Ramal 231, ou pelos e-mails, engenhariafernandopolis@gmail.com e engenharia@fernandopolis.sp.gov.br, de modo que seu agendamento não coincida com o agendamento de outros licitantes.

9.10.2. Caso o licitante opte por não realizar vistoria, poderá substituir a declaração exigida no presente item por declaração formal assinada pelo seu responsável técnico acerca do conhecimento pleno das condições e peculiaridades da contratação.

9.11. A habilitação será verificada por meio do Sicaf, nos documentos por ele abrangidos.

9.11.1. Somente haverá a necessidade de comprovação do preenchimento de requisitos mediante apresentação dos documentos originais não-digitais quando houver dúvida em relação à integridade do documento digital ou quando a lei expressamente o exigir.

9.12. É de responsabilidade do licitante conferir a exatidão dos seus dados cadastrais no Sicaf e mantê-los atualizados junto aos órgãos responsáveis pela informação, devendo proceder, imediatamente, à correção ou à alteração dos registros tão logo identifique incorreção ou aqueles se tornem desatualizados.

9.12.1. A não observância do disposto no item anterior poderá ensejar desclassificação no momento da habilitação.

9.13. A verificação pelo Agente de Contratação/Comissão, em sítios eletrônicos oficiais de órgãos e entidades emissores de certidões constitui meio legal de prova, para fins de habilitação.

9.13.1. Os documentos exigidos para habilitação que não estejam contemplados no Sicaf serão enviados por meio do sistema, em formato digital, no prazo de 02 (duas) horas prorrogável por igual período, contado da solicitação do Agente de Contratação/Comissão.

9.13.2. Na hipótese de a fase de habilitação anteceder a fase de apresentação de propostas e lances, os licitantes encaminharão, por meio do sistema, simultaneamente os documentos de habilitação e a proposta com o preço ou o percentual de desconto, observado o disposto no § 1º do art. 36 e no § 1º do art. 39 da Instrução Normativa SEGES/ME nº 73, de 30 de setembro de 2022.

9.14. A verificação no Sicaf ou a exigência dos documentos nele não contidos somente será feita em relação ao licitante vencedor.

9.14.1. Os documentos relativos à regularidade fiscal que constem do Projeto Básico somente serão exigidos, em qualquer caso, em momento posterior ao julgamento das propostas, e apenas do licitante mais bem classificado.

9.14.2. Respeitada a exceção do subitem anterior, relativa à regularidade fiscal, quando a fase de habilitação anteceder as fases de apresentação de propostas e lances e de julgamento, a verificação ou exigência do presente subitem ocorrerá em relação a todos os licitantes.

9.15. Encerrado o prazo para envio da documentação de que trata o item 9.13.1, poderá ser admitida, mediante decisão fundamentada do Agente de Contratação, a apresentação de novos documentos de habilitação ou a complementação de informações acerca dos documentos já apresentados pelos licitantes, em até 02 (duas) horas.

9.15.1 a aferição das condições de habilitação do licitante, desde que decorrentes de fatos existentes à época da abertura do certame;

9.15.2. atualização de documentos cuja validade tenha expirado após a data de recebimento das propostas;

9.15.3. suprimimento da ausência de documento de cunho declaratório emitido unilateralmente pelo licitante;

9.15.4. suprimimento da ausência de certidão e/ou documento de cunho declaratório expedido por órgão ou entidade cujos atos gozem de presunção de veracidade e fé pública.

9.16. Findo o prazo assinalado sem o envio da nova documentação, restará preclusa essa oportunidade conferida ao licitante, implicando sua inabilitação.

9.17. Na análise dos documentos de habilitação, a comissão de contratação poderá sanar erros ou falhas, que não alterem a substância dos documentos e sua validade jurídica, mediante decisão fundamentada, registrada em ata e acessível a todos, atribuindo-lhes eficácia para fins de habilitação e classificação.

9.18. Na hipótese de o licitante não atender às exigências para habilitação, o Agente de Contratação /Comissão examinará a proposta subsequente e assim sucessivamente, na ordem de classificação, até a apuração de uma proposta que atenda ao presente edital, observado o prazo disposto no subitem 9.13.1.

9.19. Somente serão disponibilizados para acesso público os documentos de habilitação do licitante cuja proposta atenda ao edital de licitação, após concluídos os procedimentos de que trata o subitem anterior.

9.20. A comprovação de regularidade fiscal e trabalhista das microempresas e das empresas de pequeno porte somente será exigida para efeito de contratação, e não como condição para participação na licitação.

9.21. Quando a fase de habilitação anteceder a de julgamento e já tiver sido encerrada, não caberá exclusão de licitante por motivo relacionado à habilitação, salvo em razão de fatos supervenientes ou só conhecidos após o julgamento.

10. DO TERMO DE CONTRATO

10.1. Após a homologação e adjudicação, caso se conclua pela contratação, será firmado termo de contrato, ou outro instrumento equivalente.

10.2. O adjudicatário terá o prazo de 03 (três) dias úteis, contados a partir da data de sua convocação, para assinar o termo de contrato ou instrumento equivalente, sob pena de decair o direito à contratação, sem prejuízo das sanções previstas neste Edital.

10.3. Alternativamente à convocação para comparecer perante o órgão ou entidade para a assinatura do Termo de Contrato ou instrumento equivalente, a Administração poderá: a) encaminhá-lo para assinatura, mediante correspondência postal com aviso de recebimento (AR), para que seja assinado e devolvido no prazo de 05 (cinco) dias úteis, a contar da data de seu recebimento; b) disponibilizar acesso a sistema de processo eletrônico para que seja assinado digitalmente em até 03 (três) dias úteis; ou c) outro meio eletrônico, assegurado o prazo de 05 (cinco) dias úteis para resposta após recebimento da notificação pela Administração.

10.4. O Aceite da Nota de Empenho ou do instrumento equivalente, emitida ao fornecedor adjudicado, implica o reconhecimento de que:

10.4.1 referida Nota está substituindo o contrato, aplicando-se à relação de negócios ali estabelecida as disposições da Lei nº 14.133, de 2021;

10.4.2. a contratada se vincula à sua proposta e às previsões contidas neste Edital;

10.4.3. a contratada reconhece que as hipóteses de rescisão são aquelas previstas nos artigos 137 e 138 da Lei nº 14.133, de 2021 e reconhece os direitos da Administração previstos nos artigos 137 a 139 da mesma Lei.

10.5. Os prazos dos itens 10.2 e 10.3 poderão ser prorrogados, por igual período, por solicitação justificada do adjudicatário e aceita pela Administração.

10.6. O prazo de vigência da contratação é o estabelecido no Projeto Básico.

10.7. Na assinatura do contrato ou instrumento equivalente será exigido o Cadastro Informativo de Créditos não Quitados do Setor Público Federal – Cadin e a comprovação das condições de habilitação e contratação consignadas neste Edital, que deverão ser mantidas pelo fornecedor durante a vigência do contrato.

10.7. 1. A existência de registro no Cadin constitui fator impeditivo para a contratação.

10.8. Nas contratações de obras, serviços e fornecimentos de grande vulto, o licitante vencedor deverá apresentar programa de integridade, no prazo de 6 (seis) meses, contado da celebração do contrato, conforme Decreto nº 12.304, de 9 de dezembro de 2024.

11. DA ATA DE REGISTRO DE PREÇOS

Não se aplica

12. DA FORMAÇÃO DO CADASTRO DE RESERVA

Não se aplica

13. DOS RECURSOS

13.1. A interposição de recurso referente ao julgamento das propostas, à habilitação ou inabilitação de licitantes, à anulação ou revogação da licitação, observará o disposto no art. 165 da Lei nº 14.133, de 2021.

13.2. O prazo recursal é de 3 (três) dias úteis, contados da data de intimação ou de lavratura da ata.

13.3. Quando o recurso apresentado impugnar o julgamento das propostas ou o ato de habilitação ou inabilitação do licitante:

- 13.3.1. a intenção de recorrer deverá ser manifestada imediatamente, sob pena de preclusão;
- 13.3.2. o prazo para a manifestação da intenção de recorrer não será inferior a 10 (dez) minutos.
- 13.3.3. o prazo para apresentação das razões recursais será iniciado na data de intimação ou de lavratura da ata de habilitação ou inabilitação;
- 13.3.4. na hipótese de adoção da inversão de fases prevista no § 1º do art. 17 da Lei nº 14.133, de 2021, o prazo para apresentação das razões recursais será iniciado na data de intimação da ata de julgamento.
- 13.4. Os recursos deverão ser encaminhados em campo próprio do sistema.
- 13.5. O recurso será dirigido à autoridade que tiver editado o ato ou proferido a decisão recorrida, a qual poderá reconsiderar sua decisão no prazo de 3 (três) dias úteis, ou, nesse mesmo prazo, encaminhar recurso para a autoridade superior, a qual deverá proferir sua decisão no prazo de 10 (dez) dias úteis, contado do recebimento dos autos.
- 13.6. Os recursos interpostos fora do prazo não serão conhecidos.
- 13.7. O prazo para apresentação de contrarrazões ao recurso pelos demais licitantes será de 3 (três) dias úteis, contados da data da intimação pessoal ou da divulgação da interposição do recurso, assegurada a vista imediata dos elementos indispensáveis à defesa de seus interesses.
- 13.8. O recurso e o pedido de reconsideração terão efeito suspensivo do ato ou da decisão recorrida até que sobrevenha decisão final da autoridade competente.
- 13.9. O acolhimento do recurso invalida tão somente os atos insuscetíveis de aproveitamento.
- 13.10. Os autos do processo permanecerão com vista franqueada aos interessados no sítio eletrônico: Portal de Compras do Governo Federal - www.gov.br/compras/pt-br12

14. DAS INFRAÇÕES ADMINISTRATIVAS E SANÇÕES

- 14.1. Comete infração administrativa, nos termos da lei, o licitante que, com dolo ou culpa:
- 14.1.1. deixar de entregar a documentação exigida para o certame ou não entregar qualquer documento que tenha sido solicitado pelo Agente de Contratação/Comissão durante o certame;
- 14.1.2. salvo em decorrência de fato superveniente devidamente justificado, não mantiver a proposta em especial quando:
- 14.1.2.1. não enviar a proposta adequada ao último lance ofertado ou após a negociação;
- 14.1.2.2. recusar-se a enviar o detalhamento da proposta quando exigível;
- 14.1.2.3. pedir para ser desclassificado quando encerrada a etapa competitiva;
- 14.1.2.4. deixar de apresentar amostra;
- 14.1.2.5. apresentar proposta ou amostra em desacordo com as especificações do edital.
- 14.1.3. não celebrar o contrato ou não entregar a documentação exigida para a contratação, quando convocado dentro do prazo de validade de sua proposta;

14.1.4. recusar-se, sem justificativa, a assinar o contrato ou a ata de registro de preço, ou a aceitar ou retirar o instrumento equivalente no prazo estabelecido pela Administração;

14.1.5. apresentar declaração ou documentação falsa exigida para o certame ou prestar declaração falsa durante a licitação;

14.1.6. fraudar a licitação;

14.1.7. comportar-se de modo inidôneo ou cometer fraude de qualquer natureza, em especial quando:

14.1.7.1. agir em conluio ou em desconformidade com a lei;

14.1.7.2. induzir deliberadamente a erro no julgamento;

14.1.7.3. apresentar amostra falsificada ou deteriorada.

14.1.7.8. praticar atos ilícitos com vistas a frustrar os objetivos da licitação;

14.1.7.9. praticar ato lesivo previsto no art. 5º da Lei nº 12.846, de 2013.

14.2 Com fulcro na Lei nº 14.133, de 2021, a Administração poderá, após regular processo administrativo, garantida a prévia defesa, aplicar aos licitantes e/ou adjudicatários as seguintes sanções, sem prejuízo das responsabilidades civil e criminal:

14.2.1 advertência;

14.2.2. multa;

14.2.3. impedimento de licitar e contratar e

14.2.4. declaração de inidoneidade para licitar ou contratar, enquanto perdurarem os motivos determinantes da punição ou até que seja promovida sua reabilitação perante a própria autoridade que aplicou a penalidade.

14.3. Na aplicação das sanções serão considerados:

14.3.1. a natureza e a gravidade da infração cometida;

14.3.2. as peculiaridades do caso concreto;

14.3.3. as circunstâncias agravantes ou atenuantes;

14.3.4. os danos que dela provierem para a Administração Pública;

14.3.5. a implantação ou o aperfeiçoamento de programa de integridade, conforme normas e orientações dos órgãos de controle.

14.4. A multa será recolhida no prazo máximo de 30 (trinta) dias úteis, a contar da comunicação oficial.

14.4.1. Para as infrações previstas nos itens 14.1.1, 14.1.2 e 14.1.3, a multa será de 5% /do valor do contrato licitado.

14.4.2. Para as infrações previstas nos itens 14.1.4, 14.1.5, 14.1.6, 14.1.7, 14.1.8 e 14.1.9, a multa será de 5% do valor do contrato licitado.

14.5. As sanções de advertência, impedimento de licitar e contratar e declaração de inidoneidade para licitar ou contratar poderão ser aplicadas, cumulativamente ou não, à penalidade de multa.

14.6. Na aplicação da sanção de multa será facultada a defesa do interessado no prazo de 15 (quinze) dias úteis, contado da data de sua intimação.

14.7. A sanção de impedimento de licitar e contratar será aplicada ao responsável em decorrência das infrações administrativas relacionadas nos itens 14.1.1, 14.1.2, 14.1.3 e 14.1.4, quando não se justificar a imposição de penalidade mais grave, e impedirá o responsável de licitar e contratar no âmbito da Administração Pública direta e indireta do ente federativo a qual pertencer o órgão ou entidade, pelo prazo máximo de 3 (três) anos.

14.8. Poderá ser aplicada ao responsável a sanção de declaração de inidoneidade para licitar ou contratar, em decorrência da prática das infrações dispostas nos itens 14.1.5, 14.1.6, 14.1.7, 14.1.8 e 14.1.9, bem como pelas infrações administrativas previstas nos itens 14.1.1, 14.1.2 e 14.1.3 que justifiquem a imposição de penalidade mais grave que a sanção de impedimento de licitar e contratar, cuja duração observará o prazo previsto no art. 156, §5º, da Lei nº 14.133, de 2021.

14.9. A recusa injustificada do adjudicatário em assinar o contrato ou a ata de registro de preço, ou em aceitar ou retirar o instrumento equivalente no prazo estabelecido pela Administração, descrita no item 14.1.3, caracterizará o descumprimento total da obrigação assumida e o sujeitará às penalidades e à imediata perda da garantia de proposta em favor do órgão ou entidade promotora da licitação, nos termos do art. 45, §4º da Instrução Normativa SEGES/ME nº 73, de 30 de setembro de 2022.

14.10. A apuração de responsabilidade relacionadas às sanções de impedimento de licitar e contratar e de declaração de inidoneidade para licitar ou contratar demandará a instauração de processo de responsabilização a ser conduzido por comissão composta por 2 (dois) ou mais servidores estáveis, que avaliará fatos e circunstâncias conhecidos e intimará o licitante ou o adjudicatário para, no prazo de 15 (quinze) dias úteis, contado da data de sua intimação, apresentar defesa escrita e especificar as provas que pretenda produzir.

14.11. Caberá recurso no prazo de 15 (quinze) dias úteis da aplicação das sanções de advertência, multa e impedimento de licitar e contratar, contado da data da intimação, o qual será dirigido à autoridade que tiver proferido a decisão recorrida, que, se não a reconsiderar no prazo de 5 (cinco) dias úteis, encaminhará o recurso com sua motivação à autoridade superior, que deverá proferir sua decisão no prazo máximo de 20 (vinte) dias úteis, contado do recebimento dos autos.

14.12. Caberá a apresentação de pedido de reconsideração da aplicação da sanção de declaração de inidoneidade para licitar ou contratar no prazo de 15 (quinze) dias úteis, contado da data da intimação, e decidido no prazo máximo de 20 (vinte) dias úteis, contado do seu recebimento.

14.13. O recurso e o pedido de reconsideração terão efeito suspensivo do ato ou da decisão recorrida até que sobrevenha decisão final da autoridade competente.

14.14. A aplicação das sanções previstas neste edital não exclui, em hipótese alguma, a obrigação de reparação integral dos danos causados.

14.15. Para a garantia da ampla defesa e contraditório dos licitantes, as notificações serão enviadas eletronicamente para os endereços de e-mail informados na proposta comercial, bem como os cadastrados pela empresa no SICAF.

14.15.1. Os endereços de e-mail informados na proposta comercial e/ou cadastrados no Sicafe serão considerados de uso contínuo da empresa, não cabendo alegação de desconhecimento das comunicações a eles comprovadamente enviadas.

15. DA IMPUGNAÇÃO AO EDITAL E DO PEDIDO DE ESCLARECIMENTO

15.1. Qualquer pessoa é parte legítima para impugnar este Edital por irregularidade na aplicação da Lei nº 14.133, de 2021, devendo protocolar o pedido até 3 (três) dias úteis antes da data da abertura do certame.

15.2. resposta à impugnação ou ao pedido de esclarecimento será divulgado em sítio eletrônico oficial no prazo de até 3 (três) dias úteis, limitado ao último dia útil anterior à data da abertura do certame.

15.3. A impugnação e o pedido de esclarecimento poderão ser realizados por meio eletrônico, conforme orientado no preâmbulo deste edital

15.4. As impugnações e pedidos de esclarecimentos não suspendem os prazos previstos no certame.

15.5. A concessão de efeito suspensivo à impugnação é medida excepcional e deverá ser motivada pelo Agente de Contratação, nos autos do processo de licitação.

15.6. Acolhida a impugnação, será definida e publicada nova data para a realização do certame.

16. DAS DISPOSIÇÕES GERAIS

16.1. Será divulgada ata da sessão pública no sistema eletrônico.

16.2. Não havendo expediente ou ocorrendo qualquer fato superveniente que impeça a realização do certame na data marcada, a sessão será automaticamente transferida para o primeiro dia útil subsequente, no mesmo horário anteriormente estabelecido, desde que não haja comunicação em contrário, pelo Agente de Contratação/Comissão.

16.3. Todas as referências de tempo no Edital, no aviso e durante a sessão pública observarão o horário de Brasília - DF.

16.4. A homologação do resultado desta licitação não implicará direito à contratação.

16.5. As normas disciplinadoras da licitação serão sempre interpretadas em favor da ampliação da disputa entre os interessados, desde que não comprometam o interesse da Administração, o princípio da isonomia, a finalidade e a segurança da contratação.

16.6. Os licitantes assumem todos os custos de preparação e apresentação de suas propostas e a Administração não será, em nenhum caso, responsável por esses custos, independentemente da condução ou do resultado do processo licitatório.

16.7. Na contagem dos prazos estabelecidos neste Edital e seus Anexos, excluir-se-á o dia do início e incluir-se-á o do vencimento. Só se iniciam e vencem os prazos em dias de expediente na Administração.

16.8. O desatendimento de exigências formais não essenciais não importará o afastamento do licitante, desde que seja possível o aproveitamento do ato, observados os princípios da isonomia e do interesse público.

16.9. Em caso de divergência entre disposições deste Edital e de seus anexos ou demais peças que compõem o processo, prevalecerá as deste Edital.

16.10. O Edital e seus anexos estão disponíveis, na íntegra, no Portal Nacional de Contratações Públicas (PNCP) e endereço eletrônico <https://www.fernandopolis.sp.gov.br/>

16.11. Integram este Edital, para todos os fins e efeitos, os seguintes anexos:

16.11.1. Anexo I – Estudo Técnico Preliminar

16.11.2. Anexo II – Projeto Básico

16.11.3. Minuta do Contrato

Fernandópolis, de de 2025...

17. Responsáveis

Todas as assinaturas eletrônicas seguem o horário oficial de Brasília e fundamentam-se no §3º do Art. 4º do [Decreto nº 10.543, de 13 de novembro de 2020](#).

JOAO PAULO SALES CANTARELLA

Autoridade competente

Lista de Anexos

Atenção: Apenas arquivos nos formatos ".pdf", ".txt", ".jpg", ".jpeg", ".gif" e ".png" enumerados abaixo são anexados diretamente a este documento.

- Anexo I - 1 - E.T.P..pdf (494.3 KB)
- Anexo II - 2 - PROJETO BASICO.pdf (6.45 MB)
- Anexo III - 3 - MINUTA DO TERMO DE CONTRATO.pdf (180.94 KB)

PREFEITURA MUNICIPAL DE FERNANDOPOLIS - SP

Estudo Técnico Preliminar 141/2025**1. Informações Básicas**

Número do processo: 4.918/2025

2. Descrição da necessidade

A edificação de uma Quadra Poliesportiva no Conjunto Habitacional Wilson Moreira, bairro recém habitado e de população de baixa renda, mostra-se essencial para promover a saúde através do esporte, integração social e valorização da comunidade.

A referida iniciativa, instiga a prática de atividades físicas, solidifica vínculos entre os cidadãos residentes, proporciona oportunidades de inclusão e educação, além de prevenir adversidades sociais como atos violentos e consumo de substâncias ilícitas. A quadra, ademais, valoriza o conjunto habitacional e colabora para o bem-estar, lazer e padrão de vida dos moradores, em especial das crianças e adolescentes, além de configurar-se como um investimento duradouro para a população local.

3. Área requisitante

Área Requisitante	Responsável
Secretaria Municipal de Obras, Infraestrutura, Habitação e Urbanismo	MATEUS CALEGARI PAULIQUE

4. Descrição dos Requisitos da Contratação**DA MODALIDADE E CRITÉRIO DE JULGAMENTO**

Por se tratar de obra de engenharia, a presente contratação será realizada por meio de Certame Licitatório, na modalidade **Concorrência Pública, em forma eletrônica**, adotando-se o critério de julgamento de **menor valor global**, em conformidade com o art. 6º, inciso XL, e art. 28, inciso II, da Lei nº 14.133/2021.

Não serão aceitas propostas que apresentem valores unitários de itens superiores aos constantes da planilha orçamentária que instrui o Processo Licitatório, ainda que o valor global ofertado seja inferior ao de referência.

DA HABILITAÇÃO

As empresas participantes deverão atender aos requisitos de habilitação jurídica, regularidade fiscal, trabalhista, previdenciária e econômico-financeira, nos termos da Lei nº 14.133/2021 e conforme estabelecido no Edital de Licitação.

A qualificação técnica será demonstrada por meio de atestados de capacidade técnica emitidos por pessoa jurídica de direito público ou privado, em conformidade com o art. 67 da Lei nº 14.133/2021.

Será **vedada a exigência de certidão de quitação junto ao conselho de classe**, em atenção à Súmula nº 28 do Tribunal de Contas do Estado de São Paulo.

A empresa contratada deverá possuir em seu quadro profissional responsável técnico devidamente registrado em conselho de classe competente, devendo apresentar a respectiva Anotação de Responsabilidade Técnica (ART) ou Registro de Responsabilidade Técnica (RRT).

A exigência de atestados de capacidade técnico-operacional e de Certidão de Acervo Técnico (CAT) registrada em entidade de classe é necessária para assegurar que a empresa e o responsável técnico possuam experiência comprovada em serviços similares, garantindo qualidade, segurança e durabilidade na execução da obra, em conformidade com o art. 67 da Lei nº 14.133/2021 e as Súmulas nº 23 e nº 24 do Tribunal de Contas do Estado de São Paulo.

DA GARANTIA CONTRATUAL

Não será exigida garantia contratual de execução, nos termos do art. 96 da Lei nº 14.133/2021, conforme definido no Estudo Técnico Preliminar.

DA SUBCONTRATAÇÃO

Será admitida a subcontratação de parcelas do objeto, até o limite autorizado pela Administração, desde que em conformidade com o art. 122 da Lei nº 14.133/2021, vedada a subcontratação integral.

DA FISCALIZAÇÃO E PRAZO

O projeto executivo e a execução da obra serão acompanhados pela fiscalização da Secretaria Municipal de Obras, Infraestrutura, Habitação e Urbanismo, a qual autorizará os pagamentos conforme medições, observados o cronograma físico-financeiro e as normas técnicas aplicáveis.

O prazo de execução será de **12 (doze) meses**, contados da emissão da Ordem de Serviço, que terá início imediato.

DA ADJUDICAÇÃO

O objeto será adjudicado pelo Prefeito Municipal de Fernandópolis, após a conclusão do Processo Licitatório, em ato a ser publicado em órgão oficial de divulgação.

DA VEDAÇÃO À PARTICIPAÇÃO EM CONSÓRCIO

Por se tratar de obra destinada exclusivamente ao Município de Fernandópolis, **não será admitida a participação de consórcios** no certame.

5. Levantamento de Mercado

5.1 Para composição da planilha orçamentaria da quadra poliesportiva foi utilizado como referência de custos os preços unitários disponíveis nas planilhas de Insumos e Composições do CDHU de Novembro de 2024, da SINAPI de Fevereiro de 2025 e do FDE de Outubro de 2023.

6. Descrição da solução como um todo

6.1 - OBSERVAÇÕES GERAIS

6.1.1 - Todos os materiais e ou equipamentos fornecidos pela CONTRATADA, deverão ser de Primeira Qualidade ou Qualidade Extra, entendendo-se por primeira qualidade ou qualidade extra, o nível de qualidade mais elevado da linha do material e/ou equipamento a ser utilizado satisfazer as especificações da ABNT, do INMETRO, da QUALIHAB e das demais normas citadas.

6.1.2 - A aprovação será feita, mediante amostras apresentadas à SECRETARIA DE OBRAS antes da aquisição do material e/ou equipamento.

6.1.3 - O material e/ou equipamento, etc., que, por qualquer motivo, for adquirido sem aprovação da SECRETARIA DE OBRAS, deverá, dentro de 72 horas, ser retirado e substituído pela CONTRATADA, sem ônus adicional para a CONTRATANTE. O mesmo procedimento será adotado no caso do material e/ou equipamento entregue não corresponder à amostra previamente apresentada. Ambos os casos serão definidos pela SECRETARIA DE OBRAS.

6.1.4 - A SECRETARIA DE OBRAS deverá ter livre acesso a todos os almoxarifados de materiais, equipamentos, ferramentas, etc., para acompanhar os trabalhos e conferir marcas, modelos, especificações, prazos de validade, etc.

6.2 - CANTEIRO DE OBRAS

6.2.1 - Localização e Descrição

6.2.1.1 - O canteiro deverá obedecer às normas da ABNT, NBR-12284 - Áreas de Vivência dos Canteiros de Obras - Procedimento, e demais pertinentes.

6.2.1.2 - O canteiro de obras e serviços poderá localizar-se junto à obra ou em local a ser determinado pela SECRETARIA DE OBRAS e deverá ser fornecido pela CONTRATADA, e todas as adaptações, que se fizerem necessárias, para o melhor andamento e execução da obra deverão ser executados às expensas da mesma, bem como todas aquelas necessárias à Segurança do Trabalho exigidas por lei, e à segurança dos materiais, equipamentos, ferramentas, etc., a serem estocados.

6.2.2 - Segurança em Geral

6.2.2.1 - Toda a área do canteiro deverá ser sinalizada, através de placas, quanto à movimentação de veículos, indicações de perigo, instalações e prevenção de acidentes.

6.2.2.2 - Instalações apropriadas para combate a incêndios deverão ser previstas em todas as edificações e áreas de serviço sujeitas a incêndios, incluindo-se o canteiro de obras, almoxarifados e adjacências.

6.2.2.3 - Deverá ser prevista uma equipe de segurança interna para controle e vigia das instalações, almoxarifados, portaria e disciplina interna, cabendo à CONTRATADA toda a responsabilidade por quaisquer desvios ou danos, furtos, decorrentes da negligência durante a execução das obras até a sua entrega definitiva.

6.2.2.4 - Deverá ser obrigatória a utilização de equipamentos de segurança, pelo pessoal da obra, como botas, capacetes, cintos de segurança, óculos, máscaras e demais proteções de acordo com as Normas de Segurança do Trabalho.

6.2.2.5 - A segurança do trabalho será fiscalizada pelo Ministério do Trabalho.

6.3 - SERVIÇOS PRELIMINARES

6.3.1 – O presente documento, estabelece as condições técnicas mínimas a serem obedecidas na execução das obras e serviços acima citados, fixando os parâmetros mínimos a serem atendidos para materiais, serviços e equipamentos, e constituirão parte integrante dos contratos de obras e serviços. Fornecimento e instalação de placa acessórios para fixação e a mão-de-obra de placa para identificação da obra, englobando os módulos referentes às placas do Governo do Estado de São Paulo, da empresa Gerenciadora, e do cronograma da obra, constituída por: chapa em aço galvanizado nº16 ou nº18, com tratamento anticorrosivo resistente às intempéries; Fundo em compensado de madeira, espessura de 12 mm; requadro e estrutura em madeira; Marcas, logomarcas, assinaturas e título da obra, conforme especificações do Manual de Padronização de Assinaturas do Governo do Estado de São Paulo e da empresa Gerenciadora; Pontaletes de Erisma uncinatum (conhecido como Quarubarana ou Cedrinho), ou Qualea spp (conhecida como Cambará), de 3 x 3. Não remunera as placas dos fornecedores.

6.3.2 – O terreno deverá ser completamente limpo na área que será feita a praça, retirando toda vegetação, entulho e objetos que possam atrapalhar o início das obras.

6.3.3 – As obras, só deverão iniciar após conclusão da limpeza do terreno.

6.3.4 – O terreno deverá ser completamente limpo, retirando toda vegetação, entulho e objetos que possam atrapalhar o início da obra, bem como transporte/bota fora feito por caminhão dando o destino correto aos detritos que é de total responsabilidade da CONTRATADA.

6.3.5 – Caso a empresa CONTRATADA no ato da execução dos serviços de desmatamento e limpeza, cause algum tipo de danos na edificação, a mesma será responsabilizada e deverá realizar os serviços de reparos e correções urgentemente, sem prejuízos aos cofres públicos.

6.3.6 – Após conclusão dos serviços de limpeza do terreno, a empresa contratada deverá realizar os serviços de locação da quadrapoliesportiva, incluindo os eixos principais, paredes, etc; com pontaletes de 3 x 3 e tábuas de 1 x 12; ambos em madeira Erismauncinatum (conhecido como Quarubarana ou Cedrinho), ou Qualea spp (conhecida como Cambará).

6.3.7 – A empresa contratada deverá instalar na obra 02 containers metálicos, ambos com área de 13,80 metros quadrados, sendo o primeiro destinado a alojamento e o segundo a depósito de materiais e um banheiro químico, durante o período de obra.

6.4 – PISO DA QUADRA.

6.4.1 – A empresa contratada deverá realizar os serviços de regularização e compactação mecanizada de superfície, sem controle do proctor normal, para iniciar os serviços de execução do piso da quadrapoliesportiva, incluindo o nivelamento da superfície da área.

6.4.2 - Com locação da quadrapoliesportiva, a contratada deverá aplicar uma camada de lastro de pedra brita com espessura de 3 centímetros.

6.4.3 – Antes do processo de concretagem do piso da quadrapoliesportiva será realizado a instalação de armadura de tela soldada de aço CA-50 ou CA-60, em toda sua área, incluindo materiais de como arames recozidos, espaçadores e emendas, a tela a ser instalada será a do tipo Q-92 (15x15cm), bitola 4,2mm.

6.4.4 – Em relação ao piso, a contratada deverá executar um piso em concreto utilizando o fck 25 Mpa, ripa de Cupiúba (Goupia glabra), ou Maçaranduba (Manilkara spp), conhecida também como Paraju; remunera também o fornecimento de materiais acessórios, equipamentos e a mão-de-obra necessária para a execução e nivelamento com acabadora de superfície do piso polido, será adotado

uma espessura de 8 centímetros, e finalizado os serviços de concretagem do piso, será realizado os cortes transversais e longitudinais da quadrapoliesportiva (juntas de dilatação), ou seja, os cortes devem ser executados entre 10 horas e 24 horas após o lançamento do concreto.

6.4.5 – Finalizados serviços de concretagem, será realizada a empresa contratada deverá realizar a pintura da quadrapoliesportiva, correspondente a área total da quadra. Fornecimento de tinta acrílica, a base de resinas acrílicas, com alta resistência à abrasão, acabamento microtexturizado, lavável, resistente a água, alcalinidade, maresia e intempéries; conforme norma NBR 11702. Referência Suvinil Poliesportiva da Glasurit, ou Metalatex Acrílico com Quartzo da Sherwin Williams, ou Coralpiso da Coral, ou Novacor Piso da Globo, ou Quadracryl Pisos e Paredes da Renner, ou Eucacril para pisos da Eucatex, ou equivalente; materiais acessórios e a mão de obra necessária para a execução dos serviços de limpeza da superfície, conforme recomendações do fabricante; aplicação da tinta acrílica, uma Demão como primer, com a tinta diluída em 40% de água, duas demãos de acabamento, com a Tinta diluída em 20% de água, conforme especificações do fabricante. Será realizada a pintura de solo com as demarcações (futebol de salão, vôlei e basquete).

6.5 – FECHAMENTO DA QUADRA.

6.5.1 – O perímetro da quadrapoliesportiva deverá possuir um fechamento com alambrado estruturado por tubos de aço galvanizado (montantes com diâmetros de 2", travessas e escoras com diâmetros 1 ¼"), com tela de arame galvanizado, fio 14 BWG e malha quadrada 5x5cm (exceto mureta). AF_03/2021, incluindo um portão de 1,00 x 2,10 metros do mesmo material. Já em relação as alturas do alambrado, as laterais devem possuir uma altura de 1,10 metros, e no fundo e frente com altura de 4,00 metros e nas quatro extremidades (laterais/fundo e laterais/frente), altura de 4,00 metros com um ângulo de 45° para as laterais até chegar na altura de 1,10 metros.

6.5.2 – Será instalado um conjunto de trave oficial completa com rede para futebol de salão, todos os materiais, equipamentos e mão-de-obra necessária para a execução dos serviços: execução de esperas para a fixação da trave, em tubo de PVC, com tampas removíveis em ferro galvanizado, inclusive tubo dreno em PVC; fornecimento e instalação de trave removível para futebol de salão, nas dimensões oficiais de 3 x 2 x 1 m, em tubo de aço galvanizado, providos de ganchos especiais para a fixação da rede, com acabamento em esmalte verde; fornecimento e instalação de rede para futebol de salão à base de resina de poliamida (náilon), com malha de 10 x 10 cm, fio com espessura de 2 mm.

6.5.3 – Será instalado um conjunto de postes oficial completo com rede para voleibol, todos os materiais, equipamentos e mão de obra necessária para a execução dos serviços: execução de esperas para a fixação dos postes, em tubo de PVC, com tampas removíveis em ferro galvanizado, inclusive tubo dreno em PVC; fornecimento e instalação de par de postes removíveis para voleibol, em tubo de aço galvanizado, diâmetro de 3, providos de ganchos especiais para a fixação da rede, roldana e carretilha, com acabamento em esmalte verde; fornecimento e instalação de rede para voleibol à base de resina de poliamida (náilon), com malha de 10 x 10 cm, fio com espessura de 2 mm, com acabamento nos quatro lados em lona.

6.5.4 – Será instalado um conjunto de tabelas de basquete, conforme padrão FDE, abaixo:

PLANTA
ESC. 1:50

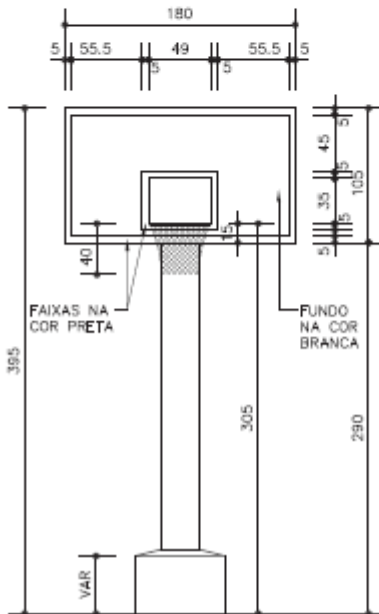
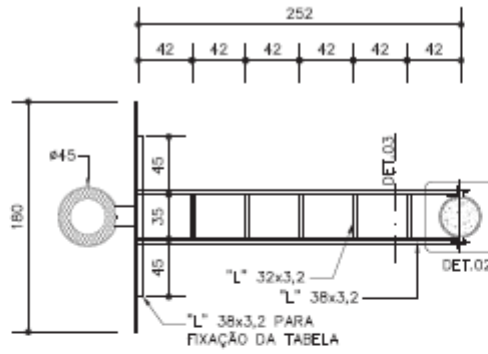

VISTA FRONTAL
ESC. 1:50

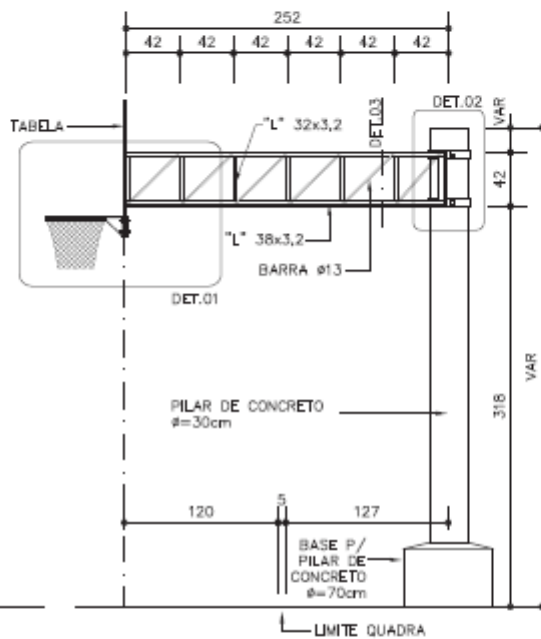

ELEVAÇÃO
ESC. 1:50

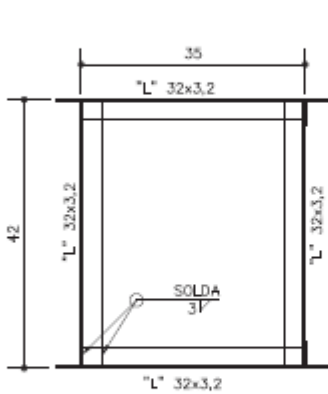

DETALHE 3
ESC. 1:10

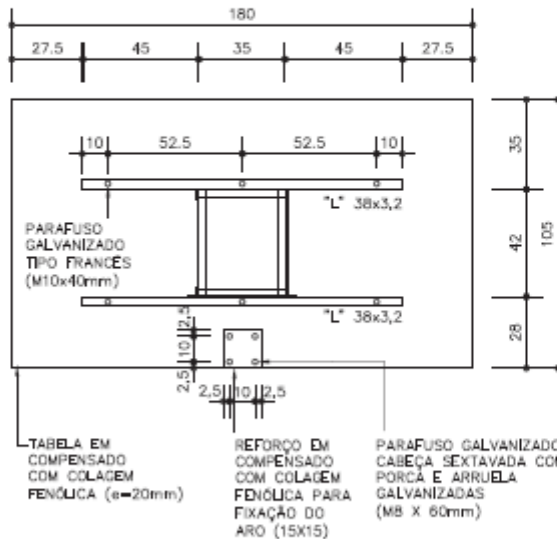

VISTA POSTERIOR DA TABELA
ESC. 1:25

Componentes

QE-40

Tabela de basquete
(Pré-laje treliçada)

Revisão 1
Data 15/09/10

Página
1/6

Código de listagem

0603072



Atenção

Preserve a escala
Quando for imprimir, use
folhas A4 e desabilite a
função "Fit to paper"

Respeite o Meio Ambiente.
Imprima somente o ne-
cessário



QE-40

Tabela de basquete
(Pré-laje treliçada)

Revisão 1
Data 15/09/10

Página
2/6

Código de listagem

0603072



Atenção

Preserve a escala
Quando for imprimir, use
folhas A4 e desabilite a
função "Fit to paper"

Respeite o Meio Ambiente.
Imprima somente o ne-
cessário



DETALHE 1

ESC. 1:10

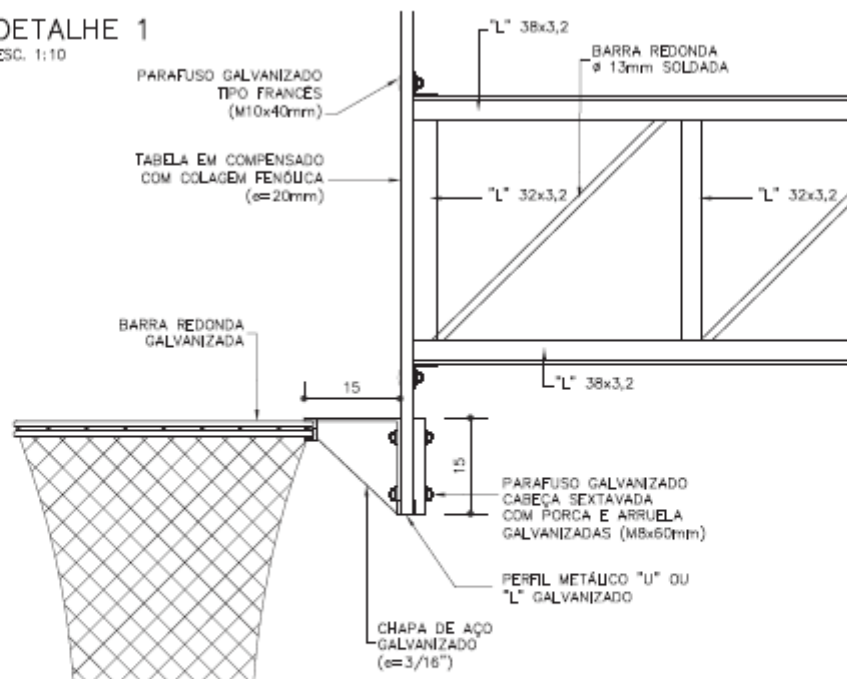

DETALHE 2

ESC. 1:10

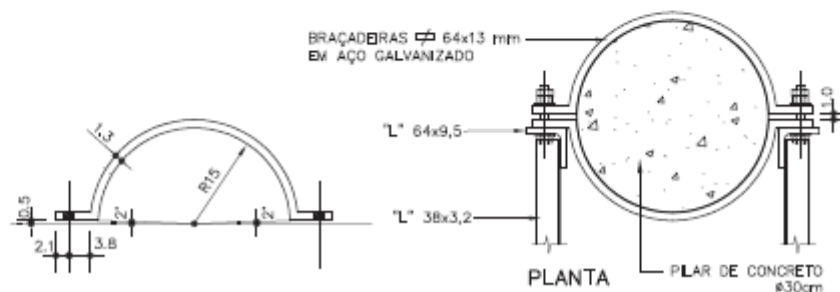
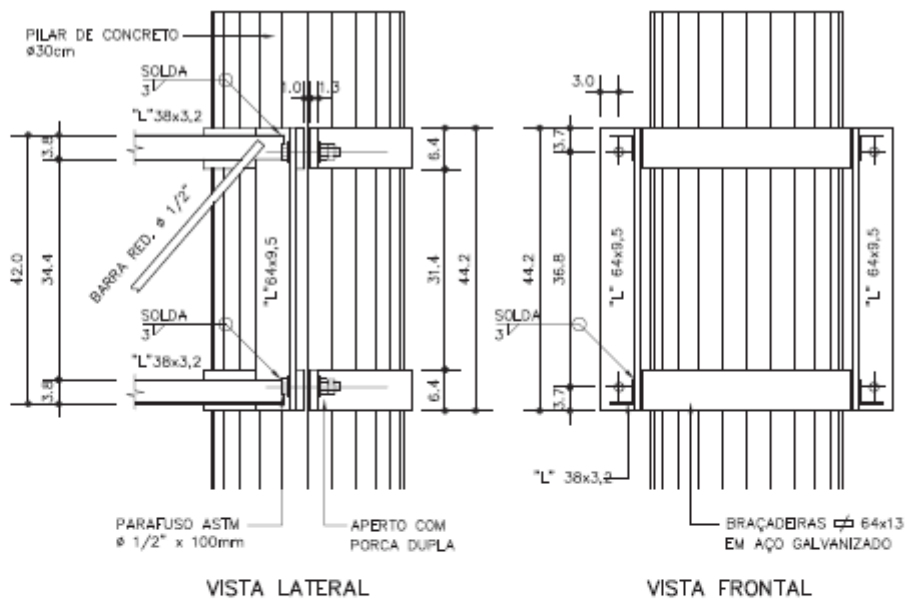

FÔRMA E ARMAÇÃO – BASE PARA O PILAR DE CONCRETO

FÔRMA

ESC. 1:25

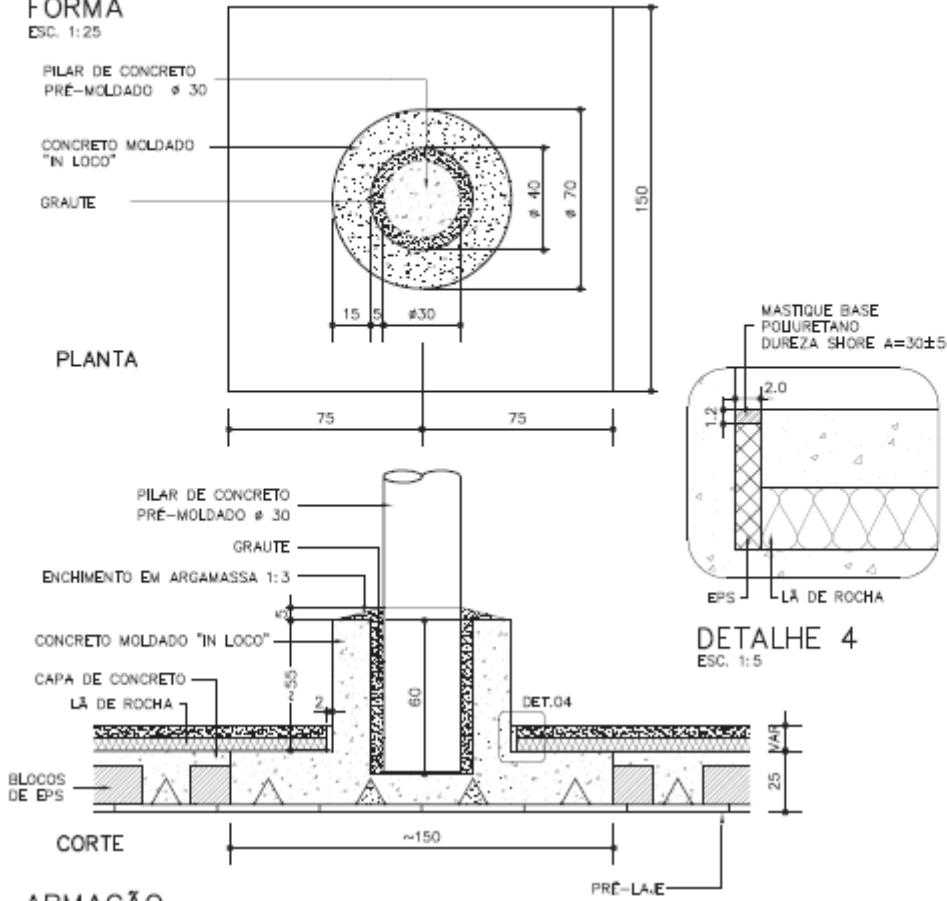

ARMAÇÃO

ESC. 1:25

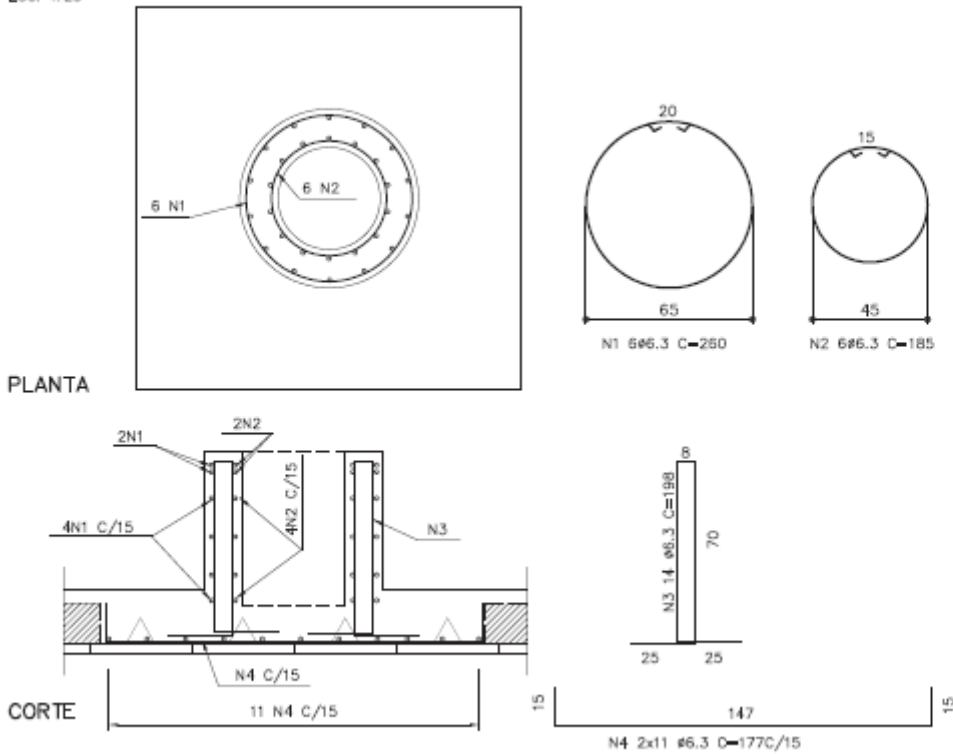

Componentes

QE-40

Tabela de basquete (Pré-laje treliçada)

Revisão 1
Data 15/09/10

Página
3/6

Código de listagem

0603072



Atenção

Preserve a escala
Quando for imprimir, use
folhas A4 e decalhe a
função "fit to paper"

Respeite o Meio Ambiente.
Imprima com o ne-
cessário

FDE FUNDAÇÃO PARA O DESENVOLVIMENTO DA EDUCAÇÃO

QE-40

Tabela de basquete
(Pré-laje treliçada)

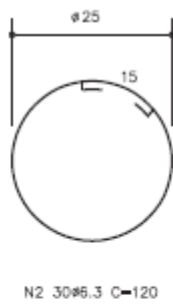
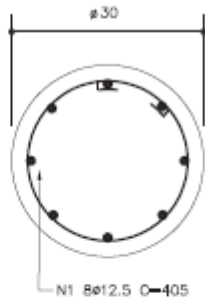

PILAR
ESC. 1:10

Revisão 1
Data 15/09/10

Página
4/6

Código de listagem

0603072

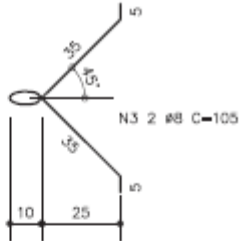

ALÇAS P/ TRANSPORTE
ESC. 1:20

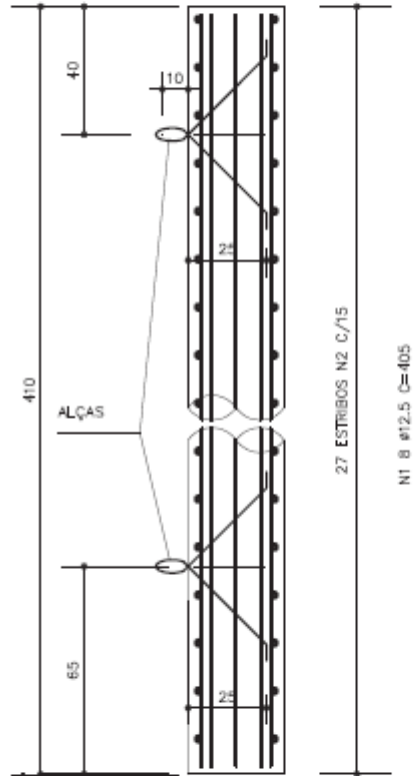

ARMAÇÃO DO PILAR
ESC. 1:20

OBS:

- AÇO CA-50 A
- CONCRETO fck>45 MPa
- MEDIDAS EM CENTÍMETROS, EXCETO ONDE INDICADO.



Atenção

Preserve a escala
Quando for imprimir, use
folhas A4 e desabilite a
função "Fit to paper"

Respeite o Meio Ambiente.
Imprima somente o ne-
cessário

FUNDAÇÃO PARA O DESENVOLVIMENTO DA EDUCAÇÃO

DESCRIÇÃO

Constituintes

- Base do Pilar de concreto:
 - Concreto moldado "in loco", fck > 25 MPa;
 - Armadura em aço CA-50A (bitolas indicadas no desenho).
- Pilar pré-moldado:
 - Concreto usinado, fck > 45 MPa, utilizando cimento Portland de alto forno;
 - Armadura em aço CA-50A (bitolas indicadas no desenho).
- Treliça:
 - Cantoneiras de abas iguais "L" em aço ASTM A-36: 1 1/2"x1/8" (38x3,2mm); 1 1/4"x1/8" (32x3,2mm) e 2 1/2"x3/8" (64x9,5mm);
 - Barra redonda em aço SAE 1020 de $\phi=1/2"$ (13mm).
- Tabela/Cesto:
 - Tabela em chapa de compensado com colagem fendilica, e=20mm e requadro com perfil metálico galvanizado "U" ou "L";
 - Aro com diâmetro interno de 450mm em barra redonda galvanizada de 16mm < ϕ < 20mm;
 - Rede em malha de nylon presa ao aro em 12 pontos, comprimento entre 400 a 450mm;
 - Suporte em chapa de aço galvanizado, e=3/16".

Acessórios

- Fixação da treliça à coluna:
 - Braçadeiras em aço ASTM A-36 de 64x13mm, parafusos ASTM A325 - $\phi=1/2"$, ambos galvanizados.
- Fixação da tabela à treliça:
 - 6 parafusos tipo "francês" (M10x40mm), porcas e arruelas galvanizados.

Acabamentos

- Treliça: galvanização a fogo e pintura esmalte sintético sobre fundo para galvanizados.

Protótipo comercial

- Tabela de basquete:
 - DELFOS SISPORT (1029 - Padrão FDE)
 - PARDINI SPORTS (6760 - Padrão FDE)
 - POWER SPORTS (2090)
- Galvanização a fogo:
 - B.BOSCH
 - FOGAL
 - JOSITA
 - RIWAGAL
 - MARVITEC

APLICAÇÃO

- Em quadra de esportes sobre pré-laje treliçada.

EXECUÇÃO

- Concreto:
 - Escorar a laje, interromper os blocos de EPS, preservando armaduras existentes;
 - Executar a base de concreto para a fixação do pilar de concreto pré-moldado, atentando para a proteção acústica, conforme indicado no Detalhe;
 - Para isolamento vertical entre a base do pilar de concreto e a placa de piso, deve-se utilizar o EPS e seu acabamento superficial executado com selante de mastique de poliuretano.

- Treliça:
 - Os componentes deverão ser montados com soldas conforme AWS em todo contorno dos perfis (solda contínua) com mínimo de 3mm de perna, utilizando eletrodos E70XX;
 - Após montagem, a treliça deverá ser galvanizada a fogo;
 - Toda a superfície metálica deve estar completamente limpa, seca e desengraxada para receber fundo para galvanizado antes da pintura com esmalte sintético.

FICHAS DE REFERÊNCIA

Catálogo de Componentes

- | | | |
|-------|-------|---|
| Ficha | QE-27 | Quadra de esportes, pré-laje treliçada |
| Ficha | QE-28 | Quadra de esportes, piso com proteção acústica sobre laje |

Catálogo de Serviços

- | | | |
|-------|--------|---|
| Ficha | S4.01 | Armadura |
| Ficha | S4.03 | Concreto dosado em central |
| Ficha | S4.05 | Fôrmas e cimbramento em madeira |
| Ficha | S4.11 | Laje pré-fabricada pré-lajes treliçadas |
| Ficha | S14.17 | Galvanização |

RECEBIMENTO

- Base/Pilar de concreto:
 - Verificar a locação, prumo e o alinhamento da base e do pilar pré-moldado em relação ao limite demarcatório da quadra;
 - Verificar a execução de junta de isolamento acústico, entre a base de concreto e o piso;
 - Verificar, no concreto da base e do pilar, a uniformidade na coloração, textura homogênea e superfície sem ondulações, orifícios ou pedras visíveis;
 - O serviço não pode ser recebido, em hipótese nenhuma, se ocorrer afloramento da armadura na superfície do concreto.
- Treliça:
 - Exigir o certificado de galvanização a fogo, emitido pela empresa galvanizadora;
 - Verificar, visualmente, a aderência e a uniformidade da camada de galvanização, através da ausência de bolhas e irregularidades na espessura do revestimento;
 - Verificar a correta utilização de parafusos, porcas e arruelas galvanizados;
 - Verificar o acabamento da pintura, atentando para que não apresente falhas ou quaisquer defeitos decorrentes do manuseio.
- Tabela/Cesto:
 - Verificar marca e modelo da tabela;
 - Verificar o prumo da tabela e seu alinhamento em relação ao limite demarcatório da quadra;
 - A superfície da tabela deverá apresentar-se regular, sem ondulações, reberbas, rebaixos, falhas, orifícios, etc.

SERVIÇOS INCLUÍDOS NOS PREÇOS

- Base para o pilar de concreto.
- Pilar pré-moldado de concreto.
- Treliça galvanizada e pintada.
- Tabela completa, inclusive cesto.
- Acessórios de fixação, galvanizados.
- Obs: A proteção acústica será paga em outro serviço.

CRITÉRIOS DE MEDIÇÃO

- un. — por unidade executada.

Componentes

QE-40

Tabela de basquete (Pré-laje treliçada)

Revisão	1
Data	15/09/10

Página
5/6

Código de listagem

0603072



Atenção
Preserve a escala
Quando for imprimir, use
folhas A4 e decalibre a
função "fit to paper"

Respeite o Meio Ambiente.
Imprima somente o necessário



Componentes

REFERÊNCIA

- Consultoria de conforto acústico (Livre Arq)
- Consultoria de pisos de concreto (LPE)

QE-40

Tabela de basquete

(Pré-laje treliçada)

Revisão 1
Data 15/09/10

Página
6/6

Código de listagem

0603072



Atenção

Preserve a escala.
Quando for imprimir, use
folhas A4 e decubra a
função "Fit to paper".

Respeite o Meio Ambiente.
Imprima somente o ne-
cessário.



6.6 – PASSEIO PÚBLICO.

6.6.1 – Será feita a locação e regularização e compactação mecanizada de superfície do terreno, para que após isso seja executado um cimento desempenado com espessura de 5 centímetros, onde será a circulação até a quadrapoliesportiva.

6.6.2 – A CONTRATADA deverá fornecer de cimento; areia; pedra britada nº 1; ripa de Cupiúba (*Goupia glabra*), ou Maçaranduba

(Manilkara spp), conhecida também como Paraju; remunera também o fornecimento de materiais acessórios e a mão de obra necessária para o preparo do concreto, lançamento e a execução do piso com acabamento desempenado, em concreto preparado no local, sem o controle do fck.

6.7 – INSTALAÇÕES ELÉTRICAS.

6.7.1 – Será executada iluminação em luminárias tipo Projetor de LED com potência máxima de 200W, eficiência luminosa mínima de 125lm/W e fluxo luminoso igual ou superior a 25.000lm, instaladas em postes de concreto tipo duplo-T com comprimento total 12,00 metros, resistência mecânica mínima de 300daN, engastados em solo com, no mínimo, 1,8m de profundidade.

6.7.2 – As luminárias deverão ser aprovadas por este Departamento de Obras, Infraestrutura, Habitação e Urbanismo antes da instalação.

6.7.3 – As posições estão indicadas em projeto e, qualquer dúvida em relação ao posicionamento da iluminação deverá ser dirimida junto à Secretaria de Obras.

6.7.4 – A entrada de energia elétrica será efetuada por meio de padrão bifásico categoria B1, com cabos 16mm² e disjuntores de 63A, conforme norma DIS.NOR.030 da Neoenergia/Elektro.

6.7.5 – A saída de energia do padrão deverá ser aérea.

6.7.6 – A distribuição de energia elétrica nos postes será feita aérea, com uso de cabo multiplexado tipo triplex, de bitola 10mm² tanto para as fases como para o neutro.

6.7.7 – Deverá ser instalado relé fotoelétrico junto ao padrão que irá acionar contator de 20A o qual energizará a saída apenas quando anoitecer.

6.7.8 – No poste do padrão, ainda, deverá ser instalado braço de luz com luminária LED de iluminação pública, com potência nominal máxima de 120W, fluxo luminoso mínimo 18.000lm para iluminar a calçada.

6.7.9 – Dois dos postes terão suas luminárias interligadas a um temporizador que deverá ser setado para operar no período entre 18:00 e 23:00, diminuindo o consumo de energia elétrica nos períodos ociosos da quadra.

6.7.10 – Os projetores serão interligados à rede de distribuição por meio de cabos de cobre flexíveis com bitola mínima de 2,5mm².

6.8- SERVIÇOS COMPLEMENTARES.

6.8.1 – Deverá ser instalada conforme layout seis bancos de concreto em pré-moldado, nas medidas 150 x 45 x 45 cm; referência comercial BVP150 da Neo-Rex ou equivalente.

6.9 – REPAROS E LIMPEZA GERAL DA OBRA:

6.9.1 – Após a conclusão das obras e serviços seus acessos e complementos e também durante sua execução, deverão ser reparados, repintados, reconstruídos ou repostos itens, materiais, equipamentos, etc., sem ônus para a PREFEITURA DE FERNANDÓPOLIS, danificados por culpa da CONTRATADA, danos estes eventualmente causados às obras ou serviços existentes, vizinhos ou trabalhos adjacentes, ou a itens já executados da própria obra.

6.9.2 - Terminada a obra, a CONTRATADA deverá providenciar a retirada das instalações do canteiro de obras e serviços e promover a limpeza geral das obras e serviços, e de seus complementos.

6.9.3 - A CONTRATADA deverá proceder periodicamente à limpeza da obra e de seus complementos removendo os entulhos resultantes, tanto do interior da mesma, como no canteiro de obras e serviços e adjacências provocadas com a execução da obra, para bota fora apropriado, sem causar poeiras e ou transtornos ao funcionamento dos edifícios e salas adjacentes.

6.9.4 - Deverão ser previamente retirados todos os detritos e restos de materiais de todas as partes da obra e de seus complementos, que serão removidos para o bota fora apropriado.

6.9.5 - Em seguida será feita uma varredura geral da obra e de seus complementos com o emprego de serragem molhada, para evitar formação de poeira.

6.9.6 - Posteriormente será feita uma limpeza prévia de todos os pisos, paredes, tetos, portas, janelas e vidros, com flanela umedecida ligeiramente em solução de sabão neutro e flanela seca, limpa, para retirada de toda poeira.

6.9.7 - Far-se-á após, a lavagem e limpeza com retirada de manchas, respingos e sujeiras da seguinte maneira:

EM HIPÓTESE ALGUMA SERÁ PERMITIDA A UTILIZAÇÃO DE ÁCIDO MURIÁTICO OU QUALQUER OUTRO TIPO DE ÁCIDO EM QUALQUER TIPO DE LIMPEZA.

6.9.8 - Após a conclusão da limpeza interna e externa das obras e serviços deverão ser aplicados produtos para conservação e embelezamento dos pisos, das esquadrias, dos vidros, etc.

7. Estimativa do Valor da Contratação

Valor (R\$): 262.696,27

O valor final foi determinado com base nos projetos básicos, memoriais de cálculo e planilhas orçamentárias, conforme segue:

Obra: CONSTRUÇÃO DE QUADRA POLIESPORTIVA.

O valor global: **R\$ 262.696,27** (Duzentos e sessenta e dois mil, seiscentos e noventa e seis reais e vinte e sete centavos), sendo R\$ 250.000,00 (duzentos e cinquenta mil reais) de responsabilidade do ESTADO e R\$12.696,27 (doze mil, seiscentos e noventa e seis reais e vinte e sete centavos) de responsabilidade da CONVENIADA.

Os recursos de responsabilidade do ESTADO a serem transferidos à CONVENIADA são originários do Tesouro do Estado, e onerarão o Crédito orçamentário UGE 410101 – Gabinete do Secretário, classificação funcional programática 04.127.5125.2272.0000, categoria econômica 44 40 51 01.

1º – Os recursos transferidos pelo ESTADO à CONVENIADA, em função deste ajuste, serão depositados em conta vinculada ao convênio, no Banco do Brasil S.A., devendo ser aplicados, exclusivamente, na execução do objeto deste convênio.

2º – A CONVENIADA deverá observar ainda:

1. No período correspondente ao intervalo entre a liberação das parcelas e a sua efetiva utilização, os recursos deverão ser aplicados, por intermédio do Banco do Brasil S.A., em caderneta de poupança, se o seu uso for igual ou superior a um mês, ou em fundo de aplicação financeira de curto prazo ou operação de mercado aberto, lastreada em títulos da dívida pública, quando a utilização dos recursos verificar-se em prazos inferiores a um mês;
2. As receitas financeiras auferidas serão obrigatoriamente computadas a crédito do convênio, e aplicadas, exclusivamente, na execução da obra objeto deste convênio;
3. Quando da prestação de contas de que trata a cláusula terceira, inciso II, alínea “e”, deverão ser apresentados os extratos bancários contendo o movimento diário (histórico) da conta, juntamente com a documentação referente à aplicação das disponibilidades financeiras, a serem fornecidos pelo Banco do Brasil S.A.;
4. O descumprimento do disposto neste parágrafo obrigará a CONVENIADA à reposição ou restituição do numerário recebido, acrescido da remuneração da caderneta de poupança no período, computada desde a data do repasse e até a data do efetivo depósito;
5. As notas fiscais/faturas ou comprovantes de despesas efetuadas serão emitidas em nome da CONVENIADA, devendo mencionar o Convênio SEESP nº 000186/2024.

3º – Compete à CONVENIADA assegurar os recursos necessários à execução integral da obra a que se refere este convênios.

O prazo de vigência do presente convênio é de 730 (setecentos e trinta) dias, contados desde a data de sua assinatura;

1º – Havendo motivo relevante e interesse dos partícipes, o presente convênio poderá ter seu prazo de execução prorrogado, mediante termo aditivo e prévia autorização do Secretário de Esportes, observado o limite máximo de 5 (cinco) anos de vigência.

2º – A mora na liberação dos recursos, quando devidamente comprovada nos autos, ensejará a prorrogação deste convênio, desde que a autorizada pelo Titular da Pasta, pelo mesmo número de dias de atraso da respectiva liberação, independentemente de termo aditivo.

8. Estimativa das Quantidades a serem Contratadas

Os quantitativos para os materiais e serviços a serem executados pela futura contratada foram determinados baseando-se em projetos, através de memoriais de cálculo elaborados juntamente com as planilhas orçamentárias em questão.

Assim, conforme a demanda em questão, as quantidades para cada serviço estão especificadas nas **Planilhas Orçamentárias e Memoriais de Cálculo**, conforme segue.

1.0	SERVIÇOS PRELIMINARES	Un.	Quant.
1.1	Placa de identificação para obra	m ²	6,00

1.2	Limpeza mecanizada do terreno, inclusive troncos até 15 cm de diâmetro, com caminhão à disposição dentro e fora da obra, com transporte no raio de até 1 km	m ²	620,00
1.3	Locação de container tipo alojamento - área mínima de 13,80 m	und/mês	3,00
1.4	Locação de container tipo depósito - área mínima de 13,80 m ²	und/mês	3,00
1.5	Banheiro químico modelo Standard, com manutenção conforme exigências da CETESB	und/mês	3,00

2.0	MOVIMENTO DE TERRA (nivelamento do terreno)	Un.	Quant.
2.1	Escavação e carga mecanizada em solo de 1ª categoria, em campo aberto	m ³	186,00
2.2	Aterro mecanizado por compensação, solo de 1ª categoria em campo aberto, sem compactação do aterro	m ²	186,00
2.3	Compactação de aterro mecanizado mínimo de 95% PN, sem fornecimento de solo em campo aberto	m ³	186,00

3.0	PISO DA QUADRA	Un.	Quant.
3.1	Regularização e compactação mecanizada de superfície, sem controle do proctor normal	m ²	620,00
3.2	Lastro de pedra britada (espessura de 3,0 cm)	m ³	18,60
3.3	Armadura em tela soldada de aço (1,48 kg/m ² - Q92 15x15 cm - 4,2 mm)	kg	917,60
3.4	Piso com requadro em concreto simples com controle de fck= 25 Mpa, com acabamento com acabadora de superfície, piso polido	m ³	49,60
3.5	Acrílico para quadras e pisos cimentados	m ²	620,00

4.0	FECHAMENTO DE ALAMBRADO E EQUIPAMENTOS	Un.	Quant.
4.1	Alambrado para quadrapoliesportiva, estruturado por tubos de aço galvanizado (montantes com diâmetros de 2", travessas e escoras com diâmetros 1 ¼), com tela de arame galvanizado, fio 14 BWG e malha quadrada 5x5cm (exceto mureta). AF_03/2021, incluindo um portão de 1,00 x 2,10 metros	m ²	285,80
4.2	Trave oficial completa com rede para futebol de salão	cj	1,00
4.3	Poste oficial completo com rede para voleibol	cj	1,00
4.4	QE-40 Tabeka de basquete (pré-laje treliçada)	unid	2,00

5.0	PASSEIO PÚBLICO	Un.	Quant.
5.1	Locação de vias, calçadas	m ²	237,88
5.2	Regularização e compactação mecanizada de superfície, sem controle do proctor normal	m ²	237,88
5.3	Lastro de pedra britada (espessura de 3,0 cm)	m ³	7,14
5.4	Cimentado desempenado	m ²	237,88

6.0	INSTALAÇÃO ELÉTRICA	Un.	Quant.
6.1	POSTE DE CONCRETO ARMADO DE SECAO DUPLO T, EXTENSAO DE 12,00 M, RESISTENCIA DE 300 A 400 DAN, TIPO B OU D	un	4,00
6.2	ASSENTAMENTO DE POSTE DE CONCRETO COM COMPRIMENTO NOMINAL DE 12 M, CARGA NOMINAL DE 400 DAN, ENGASTAMENTO BASE CONCRETADA COM 1 M DE CONCRETO E 0,8 M DE SOLO (NÃO INCLUI FORNECIMENTO). AF_11/2019	un	4,00
6.3		un	1,00

	ENTRADA DE ENERGIA ELÉTRICA CATEGORIA B1, SAÍDA AÉREA, BIFÁSICA, EM POSTE COM CAIXA DE INCORPORADA, CABO DE 16 MM2 E DISJUNTOR DIN 63A - PADRÃO NEOENERGIA/ELEKTRO		
6.4	Isolador tipo roldana para baixa tensão de 76 x 79 mm	un	4,00
6.5	Suporte para 1 isolador de baixa tensão	un	4,00
6.6	Cabo de cobre de 2,5 mm ² , isolamento 0,6/1 kV - isolação em PVC 70° C	un	16,00
6.7	Relé fotoelétrico 50/60 Hz, 110/220 V, 1200 VA, completo	un	4,00
6.8	Contator de potência 20 A - 2na+2nf	un	1,00
6.9	Projeto LED modular de 200W, eficiência mínima de 125 l/W, para uso externo	un	16,00
6.10	Suporte de perfil metálico para quatro refletores LED 200W, dimensões conforme projeto	kg	10,00
6.11	Luminária pública LED retangular para poste, fluxo luminoso de 14200 a 18000 lm, eficiência mínima de 120 lm/W - potência de 100 W/120 W	un	1,00
6.12	Braço em tubo de ferro galvanizado de 1" x 1,00 m para fixação de uma luminária	un	1,00
6.13	Timer programável 24h com tomada potência nominal mínima de 1.000 W	un	2,00
6.14	Cabo pré reunido seção nominal 2x1x10+10 mm ² , fase alumínio isolação XLPE classe de tensão 0,6/1,0 KV, neutro liga de alumínio nu.	m	70,00

7.0	SERVIÇOS COMPLEMENTARES	Un.	Quant.
7.1	Banco em concreto pré-moldado, comprimento 150 cm	un	6,00
7.2	Limpeza final da obra	m ²	620,00

9. Justificativa para o Parcelamento ou não da Solução

Por se tratar de um único objeto, esta obra não poderá ser parcelada.

10. Contratações Correlatas e/ou Interdependentes

Não existem contratações correlatas, nem tampouco interdependentes ao objeto pretendido neste Estudo Técnico Preliminar.

11. Alinhamento entre a Contratação e o Planejamento

A presente demanda não foi prevista no PCA corrente, pois a demanda surgiu após a conclusão do referido PCA.

12. Benefícios a serem alcançados com a contratação

Com a obra em questão, considerando a execução da Quadra Poliesportiva, incluindo o calçamento e bancos de concreto, no bairro Conjunto Habitacional Wilson Moreira, em Fernandópolis/SP, trará para a população melhores condições para realização de atividades de lazer e educação, em especial para as crianças e adolescentes.

A nova quadra além de contribuir para o bem estar das comunidades locais, também agregará valor ao conjunto habitacional.

13. Providências a serem Adotadas

13.1 Serão tomadas todas as providências pela administração previamente à celebração do contrato, com efetuação de estudo técnico preliminar, elaboração de projetos básicos, memoriais descritivos, planilhas orçamentárias, memoriais de cálculo e cronograma físico-financeiro, tendo em vista que a Secretaria Municipal de Obras, Infraestrutura, Habitação e Urbanismo de Fernandópolis possui em seu quadro de pessoal servidores devidamente capacitados para promoverem a fiscalização e gestão contratual para o presente processo.

No que se refere às condições de pagamento, adota-se a **taxa SELIC** como índice de atualização para encargos moratórios, em conformidade com o art. 137, §4º, da Lei nº 14.133/2021. Recomenda-se, ainda, a supressão da referência ao Tribunal de Justiça do Estado de São Paulo, tendo em vista que o referido órgão não possui competência legal para criação de índices, limitando-se à divulgação daqueles elaborados por outros entes, como o IBGE.

14. Possíveis Impactos Ambientais

Para a execução das obras, será gerado lixo seco e entulho, sendo que estes deverão ser devidamente descartados em caçamba a qual deverá ter a devida destinação, em atendimento às leis ambientais vigentes.

Também haverá poluição sonora, sendo que esta deverá ser minimizada tanto quanto possível. A obra em questão está suficientemente afastada de centros urbanos.

Nos locais de intervenção, não há nenhuma árvore nativa ou protegida a ser suprimida. Para a limpeza e terraplanagem do terreno, deverá ser retirada somente vegetação rasteira. Todo o pó e sujeira gerados pela contratada deverão ser devidamente colhidos e descartados, sendo que a produção de poeira deverá ser a mínima possível.

15. Análise de Riscos

ANÁLISE DE RISCOS

1.1. Riscos do Processo de Contratação

Risco: 1	Não aprovação dos documentos do Planejamento da Contratação	
Danos e impacto:	Atraso no processo de contratação	
AÇÕES	RESPONSÁVEL	MEDIDA
Adotar procedimentos para que a área administrativa acompanhe a elaboração dos documentos, evitando envios e devoluções do processo.	Equipe de planejamento da contratação, finanças, compras e licitação.	Todo o processo de contratação deve ser acompanhado.
Reuniões com autoridades superiores para sensibilização e aprovação dos documentos.		

Risco: 2	Insuficiência de recursos orçamentários/financeiros para aquisição do equipamento	
Danos e impacto:	Atraso no processo de contratação	
AÇÕES	RESPONSÁVEL	MEDIDA
Encontrar a maneira mais vantajosa economicamente para realizar a aquisição.	Equipe da Secretaria de Obras em conjunto com a a Secretaria de Fazenda e Planejamento e Departamento de Compras.	Todo o processo de contratação deve ser acompanhado.
Sensibilizar o excelentíssimo senhor prefeito sobre a importância da contratação.	Secretaria Municipal de Obras, Infraestrutura, Habitação e Urbanismo.	
Remanejar verbas de outros projetos, mas que não, serão executados por razões diversas.	Secretaria Municipal de Fazenda e Planejamentos.	

Risco: 3	Atraso no cumprimento dos prazos	
Danos e impacto:	Atraso na execução do objeto ocasionando atraso na finalização	
AÇÕES	RESPONSÁVEL	MEDIDA
Estipular sanções administrativas para ocorrência de atraso, além de efetuar notificação a CONTRATADA, bem como efetuar fiscalização dos serviços.	Equipe de planejamento da contratação, gestores e fiscais de contrato, através da secretaria municipal de obras.	Toda a gestão contratual deve ser acompanhada.

1.2. Riscos da Prestação do Serviço

Risco: 4	Não atendimento das exigências previstas em contrato	
Danos e impacto:	Impossibilidade da execução do objeto	
AÇÕES	RESPONSÁVEL	MEDIDA
Monitorar o cumprimento dos prazos de atendimentos e fiscalizar os serviços enquanto estão sendo executados.	Gestores e fiscais do contrato.	Abrir procedimento para Apuração de Responsabilidade.

1.3. Avaliação Qualitativa dos Riscos

Impacto /Probabilidade	Sem Impacto	Baixo	Médio	Alto
Baixa		Risco 2	Risco 1	

Média			Risco 4	Risco 3
Alta				

1.4. Gravidade das Consequências

Através da matriz, percebe-se que o risco de maior gravidade é o Risco 3 (Atraso no cumprimento dos prazos). Deste modo, este risco deve ser mitigado por meio das ações de prevenção com registro de ocorrências através de notificações, fiscalização rigorosa, além de sanções que deve ser prevista em contrato.

16. Declaração de Viabilidade

Esta equipe de planejamento declara **viável** esta contratação.

16.1. Justificativa da Viabilidade

Conforme o presente Estudo Técnico Preliminar, a equipe de engenharia da Secretaria de Obras considera **viável técnica e economicamente** a contratação para **Contratação de empresa especializada para execução da construção de uma quadra poliesportiva no Conjunto Habitacional Wilson Moreira** em Fernandópolis-SP, em razão (i) da existência de fornecedores e empresas com capacidade técnica instalada na região para executar serviços de infraestrutura, base/pavimentação esportiva, iluminação e acessórios; (ii) da aderência do objeto às necessidades identificadas pela Administração, com impacto direto em esporte, lazer e segurança dos usuários; e (iii) da compatibilidade do custo estimado com os parâmetros de mercado apurados.

A execução do objeto contribuirá para a promoção de atividade física e inclusão social, ampliando a oferta de equipamentos públicos adequados e seguros, com **acessibilidade universal** e **conformidade com normas técnicas aplicáveis** (ex.: **ABNT NBR 9050** – acessibilidade; **ABNT NBR 5410** – instalações elétricas de baixa tensão; e demais normas pertinentes aos materiais, revestimentos e iluminação esportiva), assegurando **eficiência, economicidade e sustentabilidade** do investimento público.

Registra-se, por oportuno, a **supressão de referências não correlatas ao objeto**, a exemplo de menção pretérita a “demanda emergencial de drenagem”, por não guardar pertinência direta com a contratação da quadra poliesportiva, preservando-se a clareza e a motivação do ato administrativo.

17. Responsáveis

Todas as assinaturas eletrônicas seguem o horário oficial de Brasília e fundamentam-se no §3º do Art. 4º do [Decreto nº 10.543, de 13 de novembro de 2020](#).

MATEUS CALEGARI PAULIQUE

Secretário Municipal de Obras, Infraestrutura, Habitação e Urbanismo



PROJETO BÁSICO/MEMORIAL DESCRITIVO

1.0 - DEFINIÇÃO DO OBJETO

1.1 - Formalização de Processo Licitatório, na modalidade de Concorrência Pública, para “Contratação de empresa especializada para construir uma quadra poliesportiva no Conjunto Habitacional Wilson Moreira de Fernandópolis-SP, com os serviços a serem contratados conforme descrição no Quadro 1 a seguir.

Quadro 1: Serviços a serem contratados, com as respectivas quantidades e valores.

SERVIÇOS PRELIMINARES								
1.0								
1.1	02.08.020	CDHU	Placa de identificação para obra	m ²	6,00	R\$ 905,88	R\$ 1.086,82	R\$ 6.520,92
			Limpeza mecanizada do terreno, inclusive troncos até 15 cm de diâmetro, com caminhão à disposição dentro e fora da obra, com transporte no raio de até 1 km	m ²	620,00	R\$ 5,32	R\$ 6,38	R\$ 3.955,80
1.2	02.09.040	CDHU						
1.3	02.02.120	CDHU	Locação de container tipo alojamento - área mínima de 13,80 m	und/mês	3,00	R\$ 892,34	R\$ 1.070,81	R\$ 3.212,43
1.4	02.02.150	CDHU	Locação de container tipo depósito - área mínima de 13,80 m ²	und/mês	3,00	R\$ 919,82	R\$ 1.103,78	R\$ 3.311,34
1.5	02.01.180	CDHU	Banheiro químico modelo Standard, com manutenção conforme exigências da CETESB	und/mês	3,00	R\$ 1.161,86	R\$ 1.394,23	R\$ 4.182,69
Subtotal								R\$ 21.182,98
MOVIMENTO DE TERRA (nivelamento do terreno)								
2								
2.1	07.01.020	CDHU	Escavação e carga mecanizada em solo de 1ª categoria, em campo aberto	m ³	186,00	R\$ 16,22	R\$ 19,46	R\$ 3.619,56
2.2	07.12.040	CDHU	Aterro mecanizado por compensação, solo de 1ª categoria em campo aberto, sem compactação do aterro	m ²	186,00	R\$ 20,36	R\$ 24,43	R\$ 4.543,98
2.3	07.12.020	CDHU	Compactação de aterro mecanizado mínimo de 95% PN, sem fornecimento de solo em campo aberto	m ³	186,00	R\$ 12,06	R\$ 14,47	R\$ 2.691,42
Subtotal								R\$ 10.854,96
PISO DA QUADRA								
3								
3.1	54.01.010	CDHU	Regularização e compactação mecanizada de superfície, sem controle do proctor normal	m ²	620,00	R\$ 3,52	R\$ 4,22	R\$ 2.616,40
3.2	11.18.040	CDHU	Lastro de pedra britada (espessura de 3,0 cm)	m ²	18,80	R\$ 208,80	R\$ 250,32	R\$ 4.655,95
3.3	10.02.020	CDHU	Armadura em tela soldada de aço (1,48 kg/m ² - Q92 15x15 cm - 4,2 mm)	kg	917,60	R\$ 10,08	R\$ 12,10	R\$ 11.102,96
3.4	17.05.100	CDHU	Piso com requadro em concreto simples com controle de fck= 25 Mpa, com acabamento com acabadora de superfície, piso polido	m ²	49,60	R\$ 984,22	R\$ 1.181,06	R\$ 58.580,58
3.5	33.06.020	CDHU	Acrílico para quadras e pisos cimentados	m ²	620,00	R\$ 24,06	R\$ 28,87	R\$ 17.899,40
Subtotal								R\$ 94.855,29
FECHAMENTO DE ALAMBRADO E EQUIPAMENTOS								
4								
4.1	102362	SINAPI	Alambrado para quadrapoliesportiva, estruturado por tubos de aço galvanizado (montantes com diâmetros de 2", travessas e escoras com diâmetros 1¼), com tela de arame galvanizado, fio 14 BWG e malha quadrada 5x5cm (exceto mureta), AF_03/2021, incluindo um portão de 1,00 x 2,10 metros	m ²	285,80	R\$ 174,39	R\$ 209,27	R\$ 59.809,37
4.2	35.01.160	CDHU	Trave oficial completa com rede para futebol de salão	cj	1,00	R\$ 2.218,40	R\$ 2.662,08	R\$ 2.662,08
4.3	35.01.170	CDHU	Poste oficial completo com rede para vôleibol	cj	1,00	R\$ 1.900,18	R\$ 2.280,22	R\$ 2.280,22
4.4	06.03.081	FDE	QE-40 Tabela de basquete (pré-laje treliçada)	unid	2,00	R\$ 6.358,54	R\$ 7.630,25	R\$ 15.260,50
Subtotal								R\$ 80.012,17
PASSEIO PÚBLICO								
5								
5.1	02.10.060	CDHU	Locação de vias, calçadas	m ²	237,88	R\$ 1,71	R\$ 2,05	R\$ 487,65
5.2	54.01.010	CDHU	Regularização e compactação mecanizada de superfície, sem controle do proctor normal	m ²	237,88	R\$ 3,52	R\$ 4,22	R\$ 1.003,85
5.3	11.18.040	CDHU	Lastro de pedra britada (espessura de 3,0 cm)	m ³	7,14	R\$ 208,80	R\$ 250,32	R\$ 1.787,28
5.4	17.03.020	CDHU	Cimentado desempenado	m ²	237,88	R\$ 32,05	R\$ 38,46	R\$ 9.148,86
Subtotal								R\$ 12.427,64
INSTALAÇÃO ELÉTRICA								
6								
6.1	13339	SINAPI	POSTE DE CONCRETO ARMADO DE SEÇÃO DUPLO T, EXTENSAO DE 12,00 M, RESISTENCIA DE 300 A 400 DAN, TIPO B OU D	un	4,00	R\$ 1.314,95	R\$ 1.577,94	R\$ 6.311,76
6.2	100614	SINAPI	ASSENTAMENTO DE POSTE DE CONCRETO COM COMPRIMENTO NOMINAL DE 12 M, CARGA NOMINAL DE 400 DAN, ENGASTAMENTO BASE CONCRETADA COM 1 M DE CONCRETO E 0,8 M DE SOLO (NÃO INCLUI FORNECIMENTO), AF_11/2019	un	4,00	R\$ 991,60	R\$ 1.189,92	R\$ 4.759,88
6.3	101498	SINAPI	ENTRADA DE ENERGIA ELÉTRICA CATEGORIA B1, SAÍDA AÉREA, BIFÁSICA, EM POSTE COM CAIXA DE INCORPORADA, CABO DE 16 MM2 E DISJUNTOR DIN 63A - PADRÃO NEOENERGIA/ELEKTRO	un	1,00	R\$ 2.054,79	R\$ 2.465,75	R\$ 2.465,75
6.4	38.05.010	CDHU	Isolador tipo roldana para baixa tensão de 78 x 79 mm	un	4,00	R\$ 52,02	R\$ 54,78	R\$ 219,12
6.5	38.04.010	CDHU	Suporte para 1 isolador de baixa tensão	un	4,00	R\$ 47,51	R\$ 49,38	R\$ 197,52
6.6	39.03.170	CDHU	Cabo de cobre de 2,5 mm ² , isolamento 0,6/1 kV - isolamento em PVC 70°C	un	16,00	R\$ 4,27	R\$ 4,27	R\$ 68,32
6.7	40.11.010	CDHU	Relé fotolétrico 50/60 Hz, 110/220 V, 1200 VA, completo	un	4,00	R\$ 93,00	R\$ 111,80	R\$ 446,40
6.8	40.10.080	CDHU	Contador de potência 20 A - 2na+2nf	un	1,00	R\$ 419,60	R\$ 503,52	R\$ 503,52
6.9	41.12.210	CDHU	Projektor LED modular de 200W, eficiência mínima de 125 lW, para uso externo	un	16,00	R\$ 870,65	R\$ 1.044,78	R\$ 16.716,48
6.10	97.05.140	CDHU	Suporte de perfil metálico para quatro refletores LED 200W, dimensões conforme projeto	kg	10,00	R\$ 30,83	R\$ 37,00	R\$ 370,00
6.11	41.11.703	CDHU	Luminária pública LED retangular para poste, fluxo luminoso de 14200 a 18000 lm, eficiência mínima de 120 lm/W - potência de 100 W/120 W	un	1,00	R\$ 736,15	R\$ 883,38	R\$ 883,38
6.12	41.10.060	CDHU	Braco em tubo de ferro galvanizado de 1" x 1,00 m para fixação de uma luminária	un	1,00	R\$ 112,33	R\$ 134,80	R\$ 134,80
6.13	40.11.060	CDHU	Timer programável 24h com tomada potência nominal mínima de 1.000W	un	2,00	R\$ 139,24	R\$ 167,09	R\$ 334,18
6.14	Preço Mercado		Cabo pré reunido seção nominal 2x1x10+10 mm ² , fase alumínio isolamento XLPE classe de tensão 0,6/1,0 KV, neutro liga de alumínio nu.	m	70,00	R\$ 9,98	R\$ 11,98	R\$ 838,80
Subtotal								R\$ 34.249,51



7			SERVIÇOS COMPLEMENTARES					
7.1	35,04.120	CDHU	Banco em concreto pré-moldado, comprimento 150 cm	un	6,00	R\$ 572,60	R\$ 687,12	R\$ 4.122,72
7.2	55,01.140	CDHU	Limpeza de superfície com hidrojateamento	m ²	820,00	R\$ 6,71	R\$ 8,05	R\$ 4.991,00
						Subtotal		R\$ 9.113,72

VALOR TOTAL							R\$ 262.696,27
--------------------	--	--	--	--	--	--	-----------------------

RECURSOS ESTADUAIS	R\$ 250.000,00
RECURSOS PRÓPRIOS	R\$ 12.696,27
TOTAL	R\$ 262.696,27

1.2 - Assim, o valor total para abertura do Processo Licitatório, é de **R\$ 262.696,27 (Duzentos e sessenta e dois mil, seiscentos e noventa e seis reais e vinte e sete centavos)**.

2.0 - FUNDAMENTAÇÃO DA CONTRATAÇÃO

2.1 - Com a edificação em questão, pretende-se promover condições melhores ao Conjunto Habitacional Wilson Moreira, sendo este um bairro recém habitado e de população de baixa renda, mostra-se essencial para promover a saúde através do esporte, integração social e valorização da comunidade. A referida iniciativa, instiga a prática de atividades físicas, solidifica vínculos entre os cidadãos residentes, proporciona oportunidades de inclusão e educação, além de prevenir adversidades sociais como atos violentos e consumo de substâncias ilícitas. A quadra, ademais, valoriza o conjunto habitacional e colabora para o bem-estar, lazer e padrão de vida dos moradores, em especial das crianças e adolescentes, além de configurar-se como um investimento duradouro para a população local.

3.0 - DESCRIÇÃO DAS SOLUÇÕES

3.1 - Observações Preliminares

3.1.1 - O município pretende realizar um Processo Licitatório, na modalidade de Concorrência Pública, para Contratação de empresa especializada para construir uma quadra poliesportiva no Conjunto Habitacional Wilson Moreira de Fernandópolis-SP

3.1.2 - **TODOS OS DANOS CAUSADOS A PREFEITURA DE FERNANDÓPOLIS OU A TERCEIROS PELA CONTRATADA, DEVERÃO SER REPARADOS ÀS CUSTAS DA MESMA.**

3.1.3 - O atestado de execução da obra, para fins de acervo técnico só será fornecido após a lavratura do Termo de Recebimento Definitivo.

3.2 - Considerações Iniciais

3.2.1 - A Prefeitura Municipal pretende empreitar os serviços gerais na modalidade “Concorrência Pública” com fornecimento de material, mão de obra e equipamentos, para execução dos serviços de engenharia citados anteriormente, conforme Itens 1, 2 e 3.

3.2.2 - O presente memorial e as especificações têm por finalidade estabelecer as diretrizes mínimas e fixar as características técnicas a serem observadas na apresentação das propostas técnicas para a execução das obras e serviços objeto desta, sendo o levantamento dos quantitativos e valores correspondentes de responsabilidade da executora, tendo a planilha da Prefeitura Municipal somente como parâmetro.

3.2.3 - Os serviços deverão ser executados, após emissão de Ordem de Serviço pela Secretaria Municipal de Obras, Infraestrutura, Habitação e Urbanismo, com a utilização de materiais de primeira qualidade e mão de obra especializada, e devem obedecer ao prescrito pelas Normas da ABNT, aplicáveis, ou outras, específicas para cada caso.

3.2.4 - As empresas proponentes deverão apresentar propostas orçamentárias, constando quantitativamente item por item, de acordo com este memorial descritivo, e no caso de dúvidas, os proponentes deverão procurar os esclarecimentos junto ao corpo técnico da Secretaria de Obras da



Prefeitura Municipal de Fernandópolis, devendo todas as dúvidas serem sanadas antes da apresentação das propostas.

3.2.5 - Todos os equipamentos de proteção individual serão de responsabilidade da empreiteira, inclusive toda e qualquer responsabilidade decorrente de eventuais acidentes, sinistros, danos causados no decorrer da obra, assim como também o fornecimento de placas de sinalização e de advertência para o desvio do tráfego.

3.2.6 - A empresa vencedora deverá emitir e fornecer cópia da Anotação de Responsabilidade Técnica (ART/CREA-SP), no valor da obra contratada, ou seja, para cada Item/Grupo, com indicação do engenheiro responsável pela obra, com especificações dos serviços prestados conforme os termos e valor da liberação dos recursos conforme Processo Licitatório e fixar placa de obra conforme modelo específico do município.

3.2.7 - A fiscalização da Prefeitura poderá impugnar ou mandar refazer quaisquer serviços que não estejam perfeitos ou em desacordo com as condições deste memorial descritivo, obrigando a empreiteira a iniciar o cumprimento das exigências dentro do prazo determinado.

3.3 - Execução e controle

3.3.1 – Responsabilidades

3.3.1.1 - Fica reservado à **CONTRATANTE**, neste ato representada pela **SECRETARIA DE OBRAS ou suas sucessoras**, o direito e a autoridade, para resolver todo e qualquer caso singular e porventura omissos neste memorial, nos projetos fornecidos e a serem elaborados, nos demais documentos técnicos, e que não seja definido em outros documentos técnicos ou contratuais, como o próprio contrato ou os projetos ou outros elementos fornecidos.

3.3.1.2 - Na existência de serviços não descritos, a **CONTRATADA** somente poderá executá-los após aprovação da **SECRETARIA DE OBRAS**. A omissão de qualquer procedimento técnico, ou normas neste ou nos demais memoriais, nos projetos, ou em outros documentos contratuais, não exime a **CONTRATADA** da obrigatoriedade da utilização das melhores técnicas preconizadas para os trabalhos, respeitando os objetivos básicos de funcionalidade e adequação dos resultados, bem como todas as normas da **ABNT** vigentes, e demais pertinentes.

3.3.1.3 - Não se poderá alegar, em hipótese alguma, como justificativa ou defesa, pela **CONTRATADA**, desconhecimento, incompreensão, dúvidas ou esquecimento das cláusulas e condições, do contrato, do edital, dos projetos, das especificações técnicas, dos memoriais, bem como de tudo o que estiver contido nas normas, especificações e métodos da **ABNT**, e outras normas pertinentes ou outros documentos anexos ao processo licitatório. A existência e a atuação da **SECRETARIA DE OBRAS** em nada diminuirá a responsabilidade única, integral e exclusiva da **CONTRATADA** no que concerne às obras e serviços e suas implicações próximas ou remotas, sempre de conformidade com o contrato, o Código Civil e demais leis ou regulamentos vigentes e pertinentes, no Município, Estado e na União.

3.3.1.4 - É de máxima importância, que o Engenheiro responsável da contratada e ou Responsável Técnico, promovam um trabalho de equipe com os diferentes profissionais e fornecedores especializados, e demais envolvidos na obra, durante todas as fases de organização e construção, bem como com o pessoal de equipamento e instalação, e com usuários das obras. A coordenação deverá ser precisa, enfatizando-se a importância do planejamento e da previsão. Não serão toleradas soluções parciais ou improvisadas, ou que não atendam à melhor técnica preconizada para os serviços objeto da licitação.



3.3.1.5 - *Deverão ser fornecidas aos subempreiteiros as cópias das partes dos memoriais e projetos referentes às suas obras e serviços específicos e suas implicações.*

3.3.1.6 - Caso haja discrepâncias, as condições especiais do contrato, especificações técnicas gerais e memoriais predominam sobre os projetos, bem como os projetos específicos de cada área predominam sobre os gerais das outras áreas, os detalhes específicos predominam sobre os gerais e as cotas deverão predominar sobre as escalas, devendo o fato, de qualquer forma, ser comunicado com a devida antecedência da **SECRETARIA DE OBRAS**, para as providências e compatibilizações necessárias.

3.3.1.7 - NO CASO DE DISCREPÂNCIAS OU FALTA DE ESPECIFICAÇÕES DE MARCAS E MODELOS DE MATERIAIS, EQUIPAMENTOS, SERVIÇOS, ACABAMENTOS, ETC, DEVERÁ SEMPRE SER OBSERVADO QUE ESTES ITENS DEVERÃO SER DE PRIMEIRA QUALIDADE DEFINIDO NO ITEM MATERIAIS/EQUIPAMENTOS, E QUE AS ESCOLHAS DEVERÃO SEMPRE SEREM APROVADAS ANTECIPADAMENTE PELA SECRETARIA DE OBRAS E PELOS PROJETISTAS.

3.3.1.8 - MARCAS E OU MODELOS NÃO CONTEMPLADOS NESTE MEMORIAL, PODERÃO ESTAR DEFINIDAS NOS PROJETOS DE ARQUITETURA OU ESPECÍFICOS, SEMPRE PREVALECENDO A APROVAÇÃO ANTECIPADA DA SECRETARIA DE OBRAS PARA SUA UTILIZAÇÃO.

3.3.1.9 - As cotas e dimensões sempre deverão ser conferidas *in loco*, antes da execução de qualquer serviço.

3.3.1.10 - As especificações, os desenhos dos projetos e os memoriais descritivos destinam-se a descrição e a execução das obras e serviços completamente acabados nos termos deste memorial e objeto da contratação, e com todos os elementos em perfeito funcionamento, de primeira qualidade e bom acabamento. Portanto, estes elementos devem ser considerados complementares entre si, e o que constar de um dos documentos é tão obrigatório como se constasse em todos os demais.

3.3.1.11 - A **CONTRATADA** aceita e concorda que as obras e os serviços objeto dos documentos contratuais, deverão ser complementados em todos os detalhes ainda que cada item necessariamente envolvido não seja especificamente mencionado.

3.3.1.12 - O profissional responsável da contratada só poderá efetuar as correções, interpretações e compatibilizações que forem julgadas necessárias, para o término das obras e dos serviços de maneira satisfatória, em conjunto com a **SECRETARIA DE OBRAS** e os autores dos projetos.

3.3.1.13 - A **CONTRATADA** deverá obrigatoriamente visitar o local das obras e serviços e inspecionar as condições gerais do terreno, níveis e dimensões deverão ser compatibilizados, verificar as condições gerais dos acessos, construções e obras ou serviços vizinhos, as diversas instalações, caixas existentes, as obras e os serviços a executar, as alimentações e despejos das instalações, passagens, derivações, interligações, bem como verificar as cotas e demais dimensões do projeto, comparando-as com as medidas *in loco*, pois deverá constar da proposta todos os itens que não constam dos dados ou da planilha estimativa fornecida, e mais as complementações, bem como todas as outras adaptações necessárias à conclusão das obras e dos serviços, não cabendo pois, após assinatura do contrato, nenhum termo aditivo visando acrescentar tais itens, sendo apenas permitido com alterações do projeto previamente autorizadas e aprovadas pela Secretaria de Obras.

3.3.1.14 - Qualquer tipo de complementação da obra e ou alteração, enchimento, regularização ou revestimento excessivo deverá ser previamente apresentado à **SECRETARIA DE OBRAS**, para que seja verificado o acréscimo de peso, os alinhamentos, níveis, prumos, etc.

3.3.1.15 - Quaisquer divergências e dúvidas serão resolvidas antes do início das obras e serviços.



3.3.1.16 - Todos os trechos de intervenção deverão ser estabelecidos pela Secretaria de Obras antes da execução dos serviços.

3.3.1.17 - A Contratada deverá fornecer o Diário de Obra e o mesmo deverá ser apresentado totalmente preenchido na entrega da obra, antes da emissão do Termo de Recebimento Provisório.

3.3.2 – Acompanhamento

3.3.2.1 - As obras e serviços serão fiscalizados por pessoal credenciado e designado pela Secretaria de Obras.

3.3.2.2 - A obra será conduzida por pessoal pertencente à **CONTRATADA**, competente e capaz de proporcionar serviços tecnicamente bem feitos e de acabamento esmerado, em número compatível com o ritmo da obra.

3.3.2.3 - A supervisão dos trabalhos, tanto pela **SECRETARIA DE OBRAS** como pela **CONTRATADA**, deverá estar sempre a cargo de profissionais, devidamente habilitados e registrados no CREA/SP, quando for o caso, e que no caso da **CONTRATADA** deverá ser os responsáveis técnicos, cujos currículos serão apresentados na reunião de início de obra antes da liberação da ordem inicial de serviço.

3.3.2.4 - A reunião de início de obra será realizada entre a **CONTRATADA** e a **SECRETARIA DE OBRAS** juntamente com os responsáveis pelo projeto antes da ordem inicial de serviço.

3.3.2.5 - Caso haja necessidade de substituição de algum profissional residente ou Responsável Técnico da **CONTRATADA**, deverá ser comunicado previamente à **SECRETARIA DE OBRAS**, cujo currículo também deverá ser apresentado para fins de aprovação, e que também deverá ter visto no CREA/SP.

3.3.2.6 - O Responsável técnico, não poderá ausentar-se da obra por mais de 48 horas, bem como nenhum serviço técnico em que sua responsabilidade técnica for exigível, do tipo concretagem de estruturas, etc., poderá ser executado sem sua supervisão.

3.3.3 - Normas Técnicas Aplicáveis e Controle

3.3.3.1 - Além dos procedimentos técnicos indicados, terão validade contratual para todos os fins de direito, as normas editadas pela **ABNT** e demais normas pertinentes, direta e indiretamente relacionadas, com os materiais e serviços objetos do contrato de construção das obras.

3.3.3.2 - Os testes e ensaios em materiais deverão ser realizados de acordo com as normas da **ABNT** e quando solicitado pela **SECRETARIA DE OBRAS**.

3.3.3.3 - No caso de obras ou serviços executados com materiais e ou equipamentos fornecidos pela **CONTRATADA**, que apresentarem defeitos na execução, estes serão refeitos às custas da mesma e com material e ou equipamento às suas expensas.

3.4 - Materiais e ou Equipamentos

3.4.1 - Observações Gerais

3.4.1.1 - Todos os materiais e ou equipamentos fornecidos pela **CONTRATADA**, deverão ser de Primeira Qualidade ou Qualidade Extra, entendendo-se primeira qualidade ou qualidade extra o nível

de qualidade mais elevado da linha do material e ou equipamento a ser utilizado, satisfazer as especificações da **ABNT**, do **INMETRO**, da **QUALIHAB** e das demais normas citadas.

3.4.1.2 - A aprovação será feita, mediante amostras apresentadas à **SECRETARIA DE OBRAS** antes da aquisição do material e ou equipamento.

3.4.1.3 - O material e ou equipamento, etc. que, por qualquer motivo, for adquirido sem aprovação da **SECRETARIA DE OBRAS** deverá, dentro de 72 horas, ser retirado e substituído pela **CONTRATADA**, sem ônus adicional para a **CONTRATANTE**. O mesmo procedimento será adotado no caso do material e ou equipamento entregue não corresponder à amostra previamente apresentada. Ambos os casos serão definidos pela **SECRETARIA DE OBRAS**.

3.4.1.4 - A **SECRETARIA DE OBRAS** deverá ter livre acesso a todos os almoxarifados de materiais, equipamentos, ferramentas, etc., para acompanhar os trabalhos e conferir marcas, modelos, especificações, prazos de validade, etc.

3.5 - Canteiro de Obras

3.5.1 - Localização e Descrição

3.5.1.1 - O canteiro deverá obedecer às normas da **ABNT**, **NBR 12284 - Áreas de Vivência dos Canteiros de Obras - Procedimento**, e demais pertinentes.

3.5.1.2 - O canteiro de obras e serviços poderá localizar-se junto à obra ou em local a ser determinado pela **SECRETARIA DE OBRAS** e deverá ser fornecido pela **CONTRATADA**, e todas as adaptações, que se fizerem necessárias, para o melhor andamento e execução da obra deverão ser executados a expensas da mesma, bem como todas aquelas necessárias à Segurança do Trabalho exigidas por lei, e à segurança dos materiais, equipamentos, ferramentas, etc., a serem estocados.

3.5.2 - Segurança em geral

3.5.2.1 - Toda a área do canteiro deverá ser sinalizada, através de placas, quanto à movimentação de veículos, indicações de perigo, instalações e prevenção de acidentes.

3.5.2.2 - Instalações apropriadas para combate a incêndios, deverão ser previstas em todas as edificações e áreas de serviço sujeitas à incêndios, incluindo-se o canteiro de obras, almoxarifados e adjacências.

3.5.2.3 - Deverá ser prevista uma equipe de segurança interna para controle e vigia das instalações, almoxarifados, portaria e disciplina interna, cabendo à **CONTRATADA** toda a responsabilidade por quaisquer desvios ou danos, furtos, decorrentes da negligência durante a execução das obras até a sua entrega definitiva.

3.5.2.4 - Deverá ser obrigatória pelo pessoal da obra, a utilização de equipamentos de segurança, como botas, capacetes, cintos de segurança, óculos, máscaras e demais equipamentos de proteção individual (EPI's) de acordo com as Normas de Segurança do Trabalho.

3.5.2.5 - A segurança do trabalho será fiscalizada pelo Ministério do Trabalho.

3.6 - Locação Topográfica

3.6.1 - Os serviços de topografia serão realizados a partir das cotas e pontos fornecidos pela Prefeitura. A locação será feita respeitando-se rigorosamente os projetos.

3.7 - Serviços Preliminares



3.7.1 - Deverá ser feito por conta da CONTRATADA fornecimento e instalação de placa em lona para fachada conforme normas e leis vigentes, constituída por: banner em lona com impressão digital de alta resolução, requadro em pontalete 75 mm x 75 mm, em local a ser definido pela Secretaria de Obras, com área de 4,50 m², conforme especificações da Prefeitura Municipal.

3.7.2 - O terreno deverá ser completamente limpo na área que será feita a quadra e calçamento, retirando toda vegetação, entulho e objetos que possam atrapalhar o início das obras, bem como transporte/bota fora feito por caminhão dando o destino correto aos detritos que é de total responsabilidade da CONTRATADA.

3.7.3 – As obras, só deverão iniciar após conclusão da limpeza do terreno.

3.7.4 – Caso a empresa CONTRATADA no ato da execução dos serviços de desmatamento e limpeza, cause algum tipo de danos na edificação, a mesma será responsabilizada e deverá realizar os serviços de reparos e correções urgentemente, sem prejuízos aos cofres públicos.

3.7.5 – Após conclusão dos serviços de limpeza do terreno, a empresa contratada deverá realizar os serviços de locação da quadra poliesportiva, incluindo os eixos principais, paredes, etc.; com pontaletes de 3 x 3 e tábuas de 1 x 12; ambos em madeira *Erismaucinatum* (conhecido como Quarubarana ou Cedrinho), ou *Qualea spp* (conhecida como Cambará).

3.7.6 – A empresa contratada deverá instalar na obra 02 containers metálicos, ambos com área de 13,80 metros quadrados, sendo o primeiro destinado a alojamento e o segundo a depósito de materiais e um banheiro químico, durante o período de obra.

3.8 - Infraestrutura

3.8.1 - Piso Da Quadra

3.8.1.1 – A empresa contratada deverá realizar os serviços de regularização e compactação mecanizada de superfície, sem controle do proctor normal, para iniciar os serviços de execução do piso da quadra poliesportiva, incluindo o nivelamento da superfície da área.

3.8.1.2 - Com locação da quadra poliesportiva, a contratada deverá aplicar uma camada de lastro de pedra brita com espessura de 3 centímetros.

3.8.1.3 – Antes do processo de concretagem do piso da quadra poliesportiva será realizado a instalação de armadura de tela soldada de aço CA-50 ou CA-60, em toda sua área, incluindo materiais de como arames recozidos, espaçadores e emendas, a tela a ser instalada será a do tipo Q-92 (15x15cm), bitola 4,2mm.

3.8.1.4– Em relação ao piso, a contratada deverá executar um piso em concreto utilizando o fck 25 Mpa, ripa de Cupiúba (*Goupia glabra*), ou Maçaranduba (*Manilkara spp*), conhecida também como Paraju; remunera também o fornecimento de materiais acessórios, equipamentos e a mão-de-obra necessária para a execução e nivelamento com acabadora de superfície do piso polido, será adotado uma espessura de 8 centímetros, e finalizado os serviços de concretagem do piso, será realizado os cortes transversais e longitudinais da quadra poliesportiva (juntas de dilatação), ou seja, os cortes devem ser executados entre 10 horas e 24 horas após o lançamento do concreto.

3.8.1.5– Finalizados serviços de concretagem, será realizada a empresa contratada deverá realizar a pintura da quadra poliesportiva, correspondente a área total da quadra. Fornecimento de tinta acrílica, a base de resinas acrílicas, com alta resistência à abrasão, acabamento microtexturizado, lavável, resistente a água, alcalinidade, maresia e intempéries; conforme norma NBR 11702. Referência Suvinil Poliesportiva da Glasurit, ou Metalatex Acrílico com Quartzo da Sherwin

Williams, ou Coralpiso da Coral, ou Novacor Piso da Globo, ou Quadracryl Pisos e Paredes da Renner, ou Eucacril para pisos da Eucatex, ou equivalente; materiais acessórios e a mão de obra necessária para a execução dos serviços de limpeza da superfície, conforme recomendações do fabricante; aplicação da tinta acrílica, uma Demão como primer, com a tinta diluída em 40% de água, duas demãos de acabamento, com a Tinta diluída em 20% de água, conforme especificações do fabricante. Será realizada a pintura de solo com as demarcações (futebol de salão, vôlei e basquete).

3.9 – Fechamento Da Quadra

3.9.1 – O perímetro da quadra poliesportiva deverá possuir um fechamento com alambrado estruturado por tubos de aço galvanizado (montantes com diâmetros de 2", travessas e escoras com diâmetros 1 ¼), com tela de arame galvanizado, fio 14 BWG e malha quadrada 5x5cm (exceto mureta). AF_03/2021, incluindo um portão de 1,00 x 2,10 metros do mesmo material. Já em relação as alturas do alambrado, as laterais devem possuir uma altura de 1,50 metros, e no fundo e frente com altura de 4,00 metros e nas quatro extremidades (laterais/fundo e laterais/frente), altura de 4,00 metros com um ângulo de 45° para as laterais até chegar na altura de 1,50 metros.

3.9.2 – Será instalado um conjunto de trave oficial completa com rede para futebol de salão, todos os materiais, equipamentos e mão-de-obra necessária para a execução dos serviços: execução de esperas para a fixação da trave, em tubo de PVC, com tampas removíveis em ferro galvanizado, inclusive tubo dreno em PVC; fornecimento e instalação de trave removível para futebol de salão, nas dimensões oficiais de 3 x 2 x 1 m, em tubo de aço galvanizado, providos de ganchos especiais para a fixação da rede, com acabamento em esmalte verde; fornecimento e instalação de rede para futebol de salão à base de resina de poliamida (náilon), com malha de 10 x 10 cm, fio com espessura de 2 mm.

3.9.3 – Será instalado um conjunto de postes oficial completo com rede para voleibol, todos os materiais, equipamentos e mão de obra necessária para a execução dos serviços: execução de esperas para a fixação dos postes, em tubo de PVC, com tampas removíveis em ferro galvanizado, inclusive tubo dreno em PVC; fornecimento e instalação de par de postes removíveis para voleibol, em tubo de aço galvanizado, diâmetro de 3, providos de ganchos especiais para a fixação da rede, roldana e carretilha, com acabamento em esmalte verde; fornecimento e instalação de rede para voleibol à base de resina de poliamida (náilon), com malha de 10 x 10 cm, fio com espessura de 2 mm, com acabamento nos quatro lados em lona.

3.9.4 – Será instalado um conjunto de tabelas de basquete, conforme padrão FDE, em anexo 1 a este memorial.

3.10 – Passeio Público.

3.10.1 – Será feita a locação e regularização e compactação mecanizada de superfície do terreno, para que após isso seja executado um cimento desempenado com espessura de 5 centímetros, onde será a circulação até a quadra poliesportiva.

3.10.2 – A CONTRATADA deverá fornecer de cimento; areia; pedra britada nº 1; ripa de Cupiúba (*Goupia glabra*), ou Maçaranduba (*Manilkara spp*), conhecida também como Paraju; remunera também o fornecimento de materiais acessórios e a mão de obra necessária para o preparo do concreto, lançamento e a execução do piso com acabamento desempenado, em concreto preparado no local, sem o controle do fck.

3.11 – Instalações Elétricas.

3.11.1 – Será executada iluminação em luminárias tipo Projetor de LED com potência máxima de 200W, eficiência luminosa mínima de 125lm/W e fluxo luminoso igual ou superior a 25.000lm, instaladas em postes de concreto tipo duplo-T com comprimento total 12,00 metros, resistência mecânica mínima de 300daN, engastados em solo com, no mínimo, 1,8m de profundidade.

3.11.2 – As luminárias deverão ser aprovadas por este Departamento de Obras, Infraestrutura, Habitação e Urbanismo antes da instalação.

3.11.3 – As posições estão indicadas em projeto e, qualquer dúvida em relação ao posicionamento da iluminação deverá ser dirimida junto à Secretaria de Obras.

3.11.4 – A entrada de energia elétrica será efetuada por meio de padrão bifásico categoria B1, com cabos 16mm² e disjuntores de 63A, conforme norma DIS.NOR.030 da Neoenergia/Elektro.

3.11.5 – A saída de energia do padrão deverá ser aérea.

3.11.6 – A distribuição de energia elétrica nos postes será feita aérea, com uso de cabo multiplexado tipo triplex, de bitola 10mm² tanto para as fases como para o neutro.

3.11.7 – Deverá ser instalado relé fotoelétrico junto ao padrão que irá acionar contator de 20A o qual energizará a saída apenas quando anoitecer.

3.11.8 – No poste do padrão, ainda, deverá ser instalado braço de luz com luminária LED de iluminação pública, com potência nominal máxima de 120W, fluxo luminoso mínimo 18.000lm para iluminar a calçada.

3.11.9 – Dois dos postes terão suas luminárias interligadas a um temporizador que deverá ser setado para operar no período entre 18:00 e 23:00, diminuindo o consumo de energia elétrica nos períodos ociosos da quadra.

9.10 – Os projetores serão interligados à rede de distribuição por meio de cabos de cobre flexíveis com bitola mínima de 2,5mm².

3.12 – Pintura.

3.12.1 - Todas as superfícies a pintar deverão estar firmes, secas, limpas, sem poeira, gordura, sabão ou mofo, ferrugem, retocadas se necessário, e convenientemente preparadas para receber o tipo de pintura a elas destinadas.

3.12.2 - A eliminação da poeira deverá ser completa, tomando-se precauções especiais contra o levantamento de pó durante os trabalhos, até que as tintas sequem inteiramente. Para limpeza utilizar pano úmido ou estopa, e com thinner em caso de superfícies metálicas, retocadas e preparadas para o tipo de pintura a elas destinadas.

3.12.3 - Deverão ser adotadas precauções especiais no sentido de evitar salpicaduras de tinta em superfície não destinada à pintura (revestimentos cerâmicos, vidros, pisos, ferragens, etc.), ou em outras superfícies com outro tipo de pintura ou concreto aparente.

3.12.4 - Cada demão de tinta só poderá ser aplicada quando a precedente estiver perfeitamente seca, sendo conveniente observar um intervalo mínimo de 24 horas entre 2 demãos sucessivas, ou conforme recomendações do fabricante para cada tipo de tinta. Igual cuidado haverá entre uma demão de tinta e a massa, sendo conveniente observar um intervalo de 24 horas após cada demão de massa, ou de acordo com recomendações do fabricante.



3.12.5 - Toda a superfície pintada deverá apresentar, depois de pronta uniformidade quanto à cor, textura, tonalidade e brilho (fosco, semi-fosco e brilhante).

3.12.6 - AS CORES, TEXTURAS E DETALHES DE TODA A PINTURA SERÃO ESTABELECIDOS PELA SECRETARIA DE OBRAS ANTES DA EXECUÇÃO DOS SERVIÇOS.

3.13 - Reparos e Limpeza Geral Da Obra.

3.13.1 - Após a conclusão das obras e serviços, e também durante sua execução, seus acessos e complementos deverão ser reparados, repintados, reconstruídos ou repostos itens, materiais, equipamentos, etc., sem ônus para a PREFEITURA DE FERNANDÓPOLIS, danificados por culpa da CONTRATADA, danos estes eventualmente causados às obras ou serviços existentes, vizinhos ou trabalhos adjacentes, ou a itens já executados da própria obra.

3.13.2 - Terminada a obra, a CONTRATADA deverá providenciar a retirada das instalações do canteiro de obras e serviços e promover a limpeza geral das obras e serviços, e de seus complementos.

3.13.3 - A CONTRATADA deverá realizar periodicamente a limpeza da obra e de seus complementos, removendo os entulhos resultantes da execução da obra, tanto do interior da mesma, como no canteiro de obras e serviços e adjacências, para bota-fora apropriado, sem causar poeiras e/ou transtornos ao funcionamento dos edifícios e salas adjacentes.

3.13.4 - Deverão ser previamente retirados todos os detritos e restos de materiais de todas as partes da obra e de seus complementos, que serão removidos para o bota-fora apropriado.

3.14 - Recebimento das Obras e Serviços.

3.14.1 - Concluídas todas as obras e serviços, objetos desta licitação, se estiverem em perfeitas condições atestada pela **FISCALIZAÇÃO**, e após efetuados todos os testes e ensaios necessários, bem como recebida toda a documentação exigida neste memorial e nos demais documentos contratuais, serão recebidos provisoriamente por esta através de Termo de Recebimento Provisório, emitido juntamente com a última medição.

3.14.2 - A Contratada fica obrigada a manter as obras e os serviços por sua conta e risco, até a lavratura do “Termo de Recebimento Definitivo”, em perfeitas condições de conservação e funcionamento.

3.14.3 - Decorridos o prazo de 90 (noventa) dias após a lavratura do “Termo de Recebimento Provisório”, se os serviços de correção das anormalidades por ventura verificadas forem executados e aceitos pela **SECRETARIA DE OBRAS**, e comprovado o pagamento da contribuição devida a Previdência Social relativa ao período de execução das obras e dos serviços, será lavrado o “Termo de Recebimento Definitivo”.

3.14.4 - Aceitas as obras e os serviços, a responsabilidade da **CONTRATADA** pela qualidade, correção e segurança dos trabalhos, subsiste na forma da Lei.

3.14.5 - Desde o recebimento provisório, a **PREFEITURA DE FERNANDÓPOLIS** entrará de posse plena das obras e serviços, podendo utilizá-los. Este fato será levado em consideração quando do recebimento definitivo, para os defeitos de origem da utilização normal da obra.

3.14.6 - O recebimento em geral também deverá estar de acordo com a NBR 5675.

3.14.7 - O atestado de execução da obra, para fins de acervo técnico só será fornecido após a lavratura do Termo de Recebimento Definitivo.



4.0 - REQUISITOS DA CONTRATAÇÃO

4.1 – Sustentabilidade

4.1.1 - Além dos critérios de sustentabilidade eventualmente inseridos na descrição do objeto, devem ser atendidos os seguintes requisitos, que se baseiam no Guia Nacional de Contratações Sustentáveis:

4.1.2 - A Contratada deverá observar as diretrizes, critérios e procedimentos para a gestão dos resíduos da construção civil estabelecidos na Lei nº 12.305, de 2010 – Política Nacional de Resíduos Sólidos, artigos 3º e 10º da Resolução nº 307, de 05/07/2002, do Conselho Nacional de Meio Ambiente – CONAMA, e Instrução Normativa SLTI/MPOG nº 1, de 19/01/2010.

4.1.3 - Caso se enquadre nas hipóteses do artigo 20 da Lei nº 12.305, de 2010 – Política Nacional de Resíduos Sólidos, a Contratada deverá elaborar plano de gerenciamento de resíduos sólidos, sujeito à aprovação da autoridade competente.

4.1.4 - Para a elaboração, implementação, operacionalização e monitoramento de todas as etapas do plano de gerenciamento de resíduos sólidos, nelas incluído o controle da disposição final ambientalmente adequada dos rejeitos, será designado responsável técnico devidamente habilitado.

4.1.5 - São proibidas, à contratada, as seguintes formas de destinação ou disposição final de resíduos sólidos ou rejeitos:

- lançamento em praias, no mar ou em quaisquer corpos hídricos;
- lançamento in natura a céu aberto, excetuados os resíduos de mineração;
- queima a céu aberto ou em recipientes, instalações e equipamentos não licenciados para essa finalidade;
- outras formas vedadas pelo poder público.

4.2 - Indicação de marcas ou modelos

4.2.1 - Na presente contratação não haverá indicação de marcas dos materiais, no entanto, os itens ofertados pela licitante vencedora deverão atender aos requisitos mínimos citados 3.4.1.1.

4.3 - Da vedação de contratação de marca ou produto

4.3.1 - Na presente contratação não haverá vedação de contratação de marcas, contanto que atendam aos requisitos mínimos especificados nos itens anteriores.

4.4 - Da exigência de amostra

4.4.1 - Não será exigida a apresentação de amostras de quaisquer dos itens aqui listados.

4.4.2 - Em caso de não cumprimento dos pré-requisitos mínimos dos materiais adquiridos, será solicitado à Contratada que substitua o produto ofertado por outro que os atendam, sem prejuízo à Administração Pública, sob risco de quebra unilateral de contrato e aplicação das devidas sanções.

4.5 - Da exigência de carta de solidariedade

4.5.1 - Não se aplica.

4.6 - Subcontratação

4.6.1 – Na execução do contrato, e sem prejuízo das responsabilidades contratuais e legais, a CONTRATADA poderá subcontratar partes da obra, do serviço ou do fornecimento, até o limite autorizado, em cada caso, pela Administração, nos termos do art. 122 da Lei nº 14.133/2021.



4.6.2 – O contratado deverá apresentar à Administração documentação que comprove a capacidade técnica do subcontratado, a qual será avaliada e juntada aos autos do processo correspondente.

4.6.3 – A Administração poderá, no edital ou no contrato, vedar, restringir ou estabelecer condições para a subcontratação.

4.6.4 – Fica expressamente vedada a subcontratação integral do objeto, bem como a subcontratação de pessoa física ou jurídica que mantenha vínculo de natureza técnica, comercial, econômica, financeira, trabalhista ou civil com dirigente do órgão ou entidade contratante, ou com agente público que atue na licitação, na fiscalização ou na gestão do contrato, ou se deles forem cônjuge, companheiro ou parente até o terceiro grau, conforme §3º do art. 122 da Lei nº 14.133/2021.

4.7 – Garantia da Contratação

4.7.1 - As empresas que participem do processo licitatório deverão apresentar garantia contratual conforme será exigido no Edital de Licitação a ser elaborado, conforme previsto no art. 96 da Lei Federal nº 14.133/2021, a ser prestada pela contratada no percentual de até **5% (cinco por cento)** do valor inicial do contrato, em qualquer das modalidades admitidas em lei.

4.8 - Visita Técnica Preliminar

4.8.1 - Considerando que na presente contratação a avaliação prévia do local de execução é facultativo para o conhecimento pleno das condições e peculiaridades do objeto a ser contratado.

4.8.2 - O licitante que optar por realizar vistoria prévia terá disponibilizado pela Administração data e horário exclusivos, a ser agendado pela Secretaria Municipal de Obras, Infraestrutura, Habitação e Urbanismo através do tel.: (17) 3465-0150 Ramal 231, ou tal solicitação deverá ser protocolada de maneira eletrônica, pelo “Gestão sem Papel”, através do sistema “1DOC”, disponível no site oficial da Prefeitura Municipal de Fernandópolis/SP: <https://www.fernandopolis.sp.gov.br/> ou pelos e-mails, engenhariafernandopolis@gmail.com e engenharia@fernandopolis.sp.gov.br, de modo que seu agendamento não coincida com o agendamento de outros licitantes.

4.8.3 - Para a vistoria, o representante legal da empresa ou responsável técnico deverá estar devidamente identificado, apresentando documento de identidade civil e documento expedido pela empresa comprovando sua habilitação para a realização da vistoria.

4.8.4 - Caso o licitante opte por não realizar vistoria, poderá substituir a declaração exigida no presente item por declaração formal assinada pelo seu responsável técnico acerca do conhecimento pleno das condições e peculiaridades da contratação.

4.8.5 - A não realização da vistoria não poderá embasar posteriores alegações de desconhecimento das instalações, dúvidas ou esquecimentos de quaisquer detalhes dos locais da prestação dos serviços, devendo o contratado assumir os ônus dos serviços decorrentes.

5.0 - MODELO DE EXECUÇÃO DO OBJETO

5.1 - Condições de Execução

5.1.1 - A execução do objeto seguirá a seguinte dinâmica:

5.1.1.1 - O início da execução do objeto dar-se-á imediatamente após a emissão e assinatura da Ordem de Serviço.

5.1.1.2 - As metodologias de execução para cada uma das etapas construtivas consideradas, para o objeto em questão, estão explicitadas nos itens de 3.4 a 3.14. Assim sendo, as etapas construtivas para este objeto são: serviços preliminares, movimento de terra, piso da quadra, fechamento de alambrado e equipamentos, passeio público, instalações elétricas e serviços complementares.

5.1.1.3 - Cronograma de realização dos serviços:

Item	Discriminação dos serviços	Peso (%)	MÊS 1 %	MÊS 2 %	MÊS 3 %	MÊS 4 %
1.0	SERVIÇOS PRELIMINARES	22,88%	100,00%	-	-	-
2.0	MOVIMENTO DE TERRA (nivelamento do terreno)	7,79%	100,00%	-	-	-
3.0	PISO DA QUADRA	7,80%	-	60,00%	40,00%	-
4.0	FECHAMENTO DE ALAMBRADO E EQUIPAMENTOS	8,35%	-	70,00%	30,00%	-
5.0	PASSEIO PÚBLICO	14,47%	-	-	50,00%	50,00%
6.0	INSTALAÇÕES ELÉTRICAS	2,01%	100,00%	-	-	-
7.0	SERVIÇOS COMPLEMENTARES	6,07%	-	-	50,00%	50,00%
Total simples		100,00%	25,49%	24,94%	24,97%	24,59%
Total acumulado		100,00%		50,44%	75,41%	100,00%

5.2 - Local e horário da prestação dos serviços

5.2.1 - Os serviços serão prestados no endereço de implantação da obra, a saber: Rua Constantino Padovez, nº 191, Conjunto Hab. Wilson Moreira - Fernandópolis/SP.

5.2.2 - Os serviços serão prestados em horário comercial, ficando a Contratada incumbida de comunicar a Secretaria Municipal de Obras em caso de eventuais flexibilizações de horário.

5.3 - Materiais a serem disponibilizados

5.3.1 - Todos os materiais e ou equipamentos fornecidos pela CONTRATADA, deverão ser de Primeira Qualidade ou Qualidade Extra, entendendo-se primeira qualidade ou qualidade extra o nível de qualidade mais elevado da linha do material e ou equipamento a ser utilizado, satisfazer as especificações da ABNT, do INMETRO, da QUALIHAB e das demais normas citadas.

5.3.2 - A aprovação será feita, mediante amostras apresentadas à SECRETARIA DE OBRAS antes da aquisição do material e ou equipamento.

5.3.3 - O material e ou equipamento, etc. que, por qualquer motivo, for adquirido sem aprovação da SECRETARIA DE OBRAS deverá, dentro de 72 horas, ser retirado e substituído pela CONTRATADA, sem ônus adicional para a CONTRATANTE. O mesmo procedimento será adotado no caso do material e ou equipamento entregue não corresponder à amostra previamente apresentada. Ambos os casos serão definidos pela SECRETARIA DE OBRAS.

5.3.4 - A SECRETARIA DE OBRAS deverá ter livre acesso a todos os almoxarifados de materiais, equipamentos, ferramentas, etc., para acompanhar os trabalhos e conferir marcas, modelos, especificações, prazos de validade, etc.

5.4 – Classificação da Obra, Informações Gerais e Condições Locais

5.4.1 - Com base no exposto neste Projeto Básico, é possível inferir que se trata de um serviço comum de engenharia, não levando em consideração nenhuma especificidade excêntrica no ramo da Engenharia Civil.

5.4.2 - A presente obra refere-se à construção de uma quadra poliesportiva no Conjunto Habitacional Wilson Moreira de Fernandópolis-SP.

5.5 - Garantia do serviço

5.5.1 - O prazo de garantia contratual dos serviços é aquele estabelecido na Lei nº 8.078, de 11 de setembro de 1990 (Código de Defesa do Consumidor).

5.5.2 - O prazo de garantia contratual dos serviços, complementar à garantia legal, será de, no mínimo 05 anos, contado a partir do primeiro dia útil subsequente à data do recebimento definitivo do objeto.

5.6 - Procedimentos de transição e finalização do contrato

5.6.1 - Não serão necessários procedimentos de transição e finalização do contrato devido às características do objeto.

6.0 - MODELO DE GESTÃO DE CONTRATO

6.1 - O contrato deverá ser executado fielmente pelas partes, de acordo com as cláusulas avençadas e as normas da Lei nº 14.133, de 2021, e cada parte responderá pelas consequências de sua inexecução total ou parcial.

6.2 – Fiscalização

6.2.1 - A execução do contrato deverá ser acompanhada e fiscalizada pelo(s) fiscal(is) do contrato da Prefeitura Municipal de Fernandópolis (Lei nº 14.133, de 2021, art. 117, caput).

6.2.2 - O fiscal do contrato acompanhará a execução do contrato, para que sejam cumpridas todas as condições estabelecidas no contrato, de modo a assegurar os melhores resultados para a Administração. (Lei Complementar Municipal nº 245, de 22 de dezembro de 2022).

6.2.3 - O fiscal do contrato anotará no histórico de gerenciamento do contrato todas as ocorrências relacionadas à execução do contrato, com a descrição do que for necessário para a regularização das faltas ou dos defeitos observados. (Lei nº 14.133, de 2021, art. 117, §1º).

6.2.4 - Identificada qualquer inexatidão ou irregularidade, o fiscal do contrato emitirá notificações para a correção da execução do contrato, determinando prazo para a correção.

6.2.5 - O fiscal do contrato informará ao gestor do contrato, em tempo hábil, a situação que demandar decisão ou adoção de medidas que ultrapassem sua competência, para que adote as medidas necessárias e saneadoras, se for o caso.

6.2.6 - No caso de ocorrências que possam inviabilizar a execução do contrato nas datas aprazadas, o fiscal do contrato comunicará o fato imediatamente ao gestor do contrato.

6.2.7 - O fiscal do contrato comunicará ao gestor do contrato, em tempo hábil, o término do contrato sob sua responsabilidade, com vistas à tempestiva renovação ou à prorrogação contratual.

6.2.8 - O fiscal do contrato verificará a manutenção das condições de habilitação da contratada, acompanhará o empenho, o pagamento, as garantias, as glosas e a formalização de apostilamento e termos aditivos, solicitando quaisquer documentos comprobatórios pertinentes, caso necessário.

6.2.9 - Caso ocorra descumprimento das obrigações contratuais, o fiscal do contrato atuará tempestivamente na solução do problema, reportando ao gestor do contrato para que tome as providências cabíveis, quando ultrapassar a sua competência.

6.3 - Normas Técnicas Aplicáveis e Controle

6.3.1 - Além dos procedimentos técnicos indicados, terão validade contratual para todos os fins de direito, as normas editadas pela ABNT e demais normas pertinentes, direta e indiretamente relacionadas, com os materiais e serviços objetos do contrato de construção das obras.

6.3.2 - Os testes e ensaios em materiais deverão ser realizados de acordo com as normas da ABNT e quando solicitado pela SECRETARIA DE OBRAS. A CONTRATADA fará o controle tecnológico dos materiais envolvidos na execução do objeto, procedendo aos ensaios e testes necessários, de acordo com as especificações do projeto e Normas da ABNT, independente do acompanhamento técnico da obra.

6.3.3 - No caso de obras ou serviços executados com materiais e/ou equipamentos fornecidos pela CONTRATADA, que apresentarem defeitos na execução, estes serão refeitos às custas da mesma e com material e/ou equipamento às suas expensas.

6.4 - O Gestor do Contrato

6.4.1 - O gestor do contrato coordenará a atualização do processo de acompanhamento e fiscalização do contrato contendo todos os registros formais da execução no histórico de gerenciamento do contrato, a exemplo da ordem de serviço, do registro de ocorrências, das alterações e das prorrogações contratuais, elaborando relatório com vistas à verificação da necessidade de adequações do contrato para fins de atendimento da finalidade da Administração.

6.4.2 - O gestor do contrato acompanhará os registros realizados pelos fiscais do contrato, de todas as ocorrências relacionadas à execução do contrato e as medidas adotadas, informando, se for o caso, à autoridade superior àquelas que ultrapassarem a sua competência.

6.4.3 - O gestor do contrato acompanhará a manutenção das condições de habilitação da contratada, para fins de empenho de despesa e pagamento, e anotar os problemas que obstem o fluxo normal da liquidação e do pagamento da despesa no relatório de riscos eventuais.

6.4.4 - O gestor do contrato emitirá documento comprobatório da avaliação realizada pelos fiscais técnico, administrativo e setorial quanto ao cumprimento de obrigações assumidas pelo contratado, com menção ao seu desempenho na execução contratual, baseado nos indicadores objetivamente definidos e aferidos, e a eventuais penalidades aplicadas, devendo constar do cadastro de atesto de cumprimento de obrigações.

6.4.5 - O gestor do contrato tomará providências para a formalização de processo administrativo de responsabilização para fins de aplicação de sanções, a ser conduzido pela comissão de que trata o art. 158 da Lei nº 14.133, de 2021, ou pelo agente ou pelo setor com competência para tal, conforme o caso.

6.4.6 - O gestor do contrato deverá elaborar relatório final com informações sobre a consecução dos objetivos que tenham justificado a contratação e eventuais condutas a serem adotadas para o aprimoramento das atividades da Administração.

6.4.7 - O gestor do contrato deverá enviar a documentação pertinente ao setor de contratos para a formalização dos procedimentos de liquidação e pagamento, no valor dimensionado pela fiscalização e gestão nos termos do contrato.

7.0 - CRITÉRIOS DE MEDIÇÃO E PAGAMENTOS

7.1 - MEDIÇÕES

7.1.1 - A **CONTRATADA** deverá solicitar medições dos serviços executados periodicamente, seguindo cronograma físico-financeiro, tal solicitação deverá ser protocolada de maneira eletrônica, pelo “Gestão sem Papel”, através do sistema “1DOC”, disponível no site oficial da Prefeitura Municipal de Fernandópolis/SP: <https://www.fernandopolis.sp.gov.br/>.

7.1.2 - Junto à solicitação de medição deverá ser apresentado pela **CONTRATADA** relatório fotográfico dos eventos sendo medidos.

7.1.3 - Os fiscais responsáveis pelas obras deverão proceder com a vistoria e atestar o quantitativo medido nesta etapa da obra por meio de Laudo de Medição expedido pela SMOIHU, e a equipe de topografia municipal, nos casos em que for julgado necessário, irá realizar as conferências das áreas *in loco*, através de levantamento topográfico.

7.1.4 - Em todas as medições, a empresa deverá apresentar, juntamente com a Nota Fiscal, toda a documentação exigida, conforme segue:

- ✓ Guia recolhida, constando todos os funcionários, GPS, junto ao INSS;
- ✓ Guia de recolhimento do FGTS e informações da previdência social – GFIP;
- ✓ Relatório de Declaração Completa – DCTFWeb e Recibo de entrega da Declaração de Débitos e Créditos Tributários Federais Previdenciário – DCTFWeb, conforme Instrução Normativa RFB nº 2005 de 29/01/2021 e suas atualizações, resultantes da execução do contrato;
- ✓ Declaração do contador de que a empresa está regular com a contabilidade;
- ✓ Apresentação da folha de pagamento;
- ✓ Apresentação de Certidão Negativa de Débitos Trabalhistas (CNDT).

7.1.5 - No caso da não apresentação da Certidão Negativa de Débitos (CND), no prazo de 60 (sessenta) dias, a Prefeitura imporá a sanção de multa de 10% (dez por cento) do valor total pago da(s) obra(s), bem como suspensão temporária ao direito de licitar e contratar com a Prefeitura, pelo prazo de até 12 (doze) meses, podendo cessar penalidade de suspensão, a critério da Prefeitura, quando sanada a falta cometida.

7.2 – CRITÉRIOS

7.2.1 - Serão medidos pelos fiscais da obra os quantitativos solicitados pela **CONTRATADA**, levando em consideração a quantidade de materiais instalados e/ou serviços prestados, levando em consideração os parâmetros disponibilizados no Memorial Descritivo e nos critérios disponibilizados pelas mídias especializadas utilizadas como base para formalização da planilha orçamentária.

7.2.2 - Todos os materiais e serviços empregados na obra deverão estar em conformidade com os parâmetros de qualidade estabelecidos pela Secretaria Municipal de Obras, Infraestrutura, Habitação e Urbanismo, descritos no memorial descritivo e demais documentos que compõem este projeto.

7.3 – PAGAMENTOS

7.3.1 – Nos casos de eventuais atrasos de pagamento, desde que a contratada não tenha concorrido de alguma forma para tanto, ficam convencionados encargos moratórios calculados pela **taxa SELIC**,



acumulada mensalmente, nos termos do art. 137, §4º, da Lei Federal nº 14.133/2021, incidentes sobre o valor devido e não pago, no período compreendido entre a data de vencimento e a do efetivo pagamento.

7.3.2 – A regra prevista no item anterior não se aplicará quando o pagamento depender de autorização de agente financeiro externo (convênios), hipótese em que o prazo de contagem tem início a partir da efetiva disponibilização dos recursos à Prefeitura pelo referido agente.

7.4 - CRITÉRIOS DE RECEBIMENTO DOS SERVIÇOS

7.4.1 - Concluídas todas as obras e serviços, objetos desta licitação, se estiverem em perfeitas condições atestada pela **FISCALIZAÇÃO**, e após efetuados todos os testes e ensaios necessários, bem como recebida toda a documentação exigida neste memorial e nos demais documentos contratuais, serão recebidos provisoriamente por esta através de Termo de Recebimento Provisório, emitido juntamente com a última medição, válido por 3 (três) meses. Neste período, qualquer solicitação para reparos de danos ou defeitos construtivos deverão ser prontamente atendidos por parte da executara da obra.

7.4.2 - A Contratada fica obrigada a manter as obras e os serviços por sua conta e risco, até a lavratura do “Termo de Recebimento Definitivo”, em perfeitas condições de conservação e funcionamento, exceto na ocorrência de fatos provenientes.

7.4.3 - Decorrido o período de 3 (três) meses, será lavrado o Termo de Recebimento Definitivo, considerando-se a entrega plena da obra a esta municipalidade para efeito de cumprimento do contrato, sem que isto implique em qualquer diminuição da responsabilidade por parte da construtora e das obrigações perante a obra, definidas no código civil.

7.4.4 - Aceitadas as obras e os serviços, a responsabilidade da **CONTRATADA** pela qualidade, correção e segurança dos trabalhos, subsiste na forma da Lei.

7.4.5 - O atestado de execução da obra, para fins de acervo técnico só será fornecido após a lavratura do Termo de Recebimento Definitivo.

7.5 - PENALIDADES CABÍVEIS

7.5.1 - Advertência

7.5.1.1 - Multa compensatória no percentual de 5% (cinco por cento), calculada sobre o valor total estimado da contratação, pela recusa em assinar o contrato e aceitar ou retirar a Nota de Empenho, no prazo de 05 (cinco) dias, após regularmente convocada, sem prejuízo da aplicação de outras sanções previstas na lei 14.133/21.

7.5.1.2 - Multa de mora no percentual correspondente a 5% (cinco por cento), calculada sobre o valor total estimado da contratação, por dia de inadimplência, até o limite de 10 (dez) dias úteis, caracterizando inexecução parcial.

7.5.1.3 - Multa no percentual de 10% (dez por cento), calculada sobre o valor total da contratação, pela inadimplência além do prazo acima, caracterizando inexecução total do mesmo.

7.5.1.4 - Suspensão temporária de participar em licitação e impedimento de contratar com a Prefeitura Municipal por prazo de até 02 (dois) anos.

7.5.1.5 - Declaração de inidoneidade para licitar ou contratar com a Administração Pública, enquanto perdurarem os motivos determinantes da punição, ou até que seja promovida a reabilitação, perante a própria autoridade que aplicou a penalidade, que será concedida sempre que a licitante vencedora ressarcir a Administração pelos prejuízos resultantes e após decorrido o prazo da sanção aplicada.

8.0 - CRITÉRIO DE SELEÇÃO DO FORNECEDOR

8.1 - Forma de seleção e critério de julgamento da proposta

8.1.1 - Conforme especificado no Estudo Técnico Preliminar, deverá ser realizado processo licitatório na modalidade Concorrência Pública, de forma eletrônica, adotando-se o critério de menor valor global, além disso, não serão aceitas propostas que apresentem valores unitários de itens superiores aos das planilhas orçamentárias de abertura do Processo Licitatório, mesmo que o valor total da proposta seja inferior ao de referência.

8.2 – Regime de execução

8.2.1 - O regime de execução do contrato será por empreitada por preço global.

8.3 - Exigências de habilitação

8.3.1 - Para fins de habilitação, deverá o licitante comprovar os seguintes requisitos:

8.3.1.1 - Habilitação jurídica

8.3.1.1.1 - Sociedade empresária, sociedade limitada unipessoal – SLU ou sociedade identificada como empresa individual de responsabilidade limitada - EIRELI: inscrição do ato constitutivo, estatuto ou contrato social no Registro Público de Empresas Mercantis, a cargo da Junta Comercial da respectiva sede, acompanhada de documento comprobatório de seus administradores;

8.3.1.1.2 - Sociedade empresária estrangeira: portaria de autorização de funcionamento no Brasil, publicada no Diário Oficial da União e arquivada na Junta Comercial da unidade federativa onde se localizar a filial, agência, sucursal ou estabelecimento, a qual será considerada como sua sede, conforme Instrução Normativa DREI/ME n.º 77, de 18 de março de 2020.

8.3.1.1.3 - Sociedade simples: inscrição do ato constitutivo no Registro Civil de Pessoas Jurídicas do local de sua sede, acompanhada de documento comprobatório de seus administradores;

8.3.1.1.4 - Filial, sucursal ou agência de sociedade simples ou empresária: inscrição do ato constitutivo da filial, sucursal ou agência da sociedade simples ou empresária, respectivamente, no Registro Civil das Pessoas Jurídicas ou no Registro Público de Empresas Mercantis onde opera, com averbação no Registro onde tem sede a matriz

8.3.1.1.5 - Sociedade cooperativa: ata de fundação e estatuto social, com a ata da assembleia que o aprovou, devidamente arquivado na Junta Comercial ou inscrito no Registro Civil das Pessoas Jurídicas da respectiva sede, além do registro de que trata o art. 107 da Lei nº 5.764, de 16 de dezembro 1971.

8.3.1.1.6 Empresas em consórcio: deverá ser apresentada comprovação de compromisso público ou particular de constituição de consórcio, subscrito pelos consorciados, indicação da empresa líder do



consórcio, que será responsável por sua representação perante a Administração, em conformidade com o Art. 15 e seus incisos da Lei 14.133/21.

8.3.1.1.7 Para fins de habilitação, o consórcio deverá apresentar a devida documentação individual explicitada anteriormente neste instrumento de cada empresa participante.

8.3.1.1.8 Para efeito de habilitação técnica, será admitido o somatório dos quantitativos de cada consorciado e, para efeito de habilitação econômico-financeira, do somatório dos valores de cada consorciado.

8.3.1.1.9 É VEDADA, nesta contratação, a participação de uma mesma empresa consorciada, em mais de um consórcio ou de forma isolada.

8.3.1.1.10 - Os documentos apresentados deverão estar acompanhados de todas as alterações ou da consolidação respectiva.

8.3.1.2 - Habilitação fiscal, social e trabalhista

8.3.1.2.1 - Prova de inscrição no Cadastro Nacional de Pessoas Jurídicas ou no Cadastro de Pessoas Físicas, conforme o caso;

8.3.1.2.2 - Prova de regularidade fiscal perante a Fazenda Nacional, mediante apresentação de certidão expedida conjuntamente pela Secretaria da Receita Federal do Brasil (RFB) e pela Procuradoria-Geral da Fazenda Nacional (PGFN), referente a todos os créditos tributários federais e à Dívida Ativa da União (DAU) por elas administrados, inclusive aqueles relativos à Seguridade Social, nos termos da Portaria Conjunta nº 1.751, de 02 de outubro de 2014, do Secretário da Receita Federal do Brasil e da Procuradora-Geral da Fazenda Nacional.

8.3.1.2.3 - Prova de regularidade com o Fundo de Garantia do Tempo de Serviço (FGTS);

8.3.1.2.4 - Prova de inexistência de débitos inadimplidos perante a Justiça do Trabalho, mediante a apresentação de certidão negativa ou positiva com efeito de negativa, nos termos do Título VII-A da Consolidação das Leis do Trabalho, aprovada pelo Decreto-Lei nº 5.452, de 1º de maio de 1943;

8.4.1.2.5 - Prova de inscrição no cadastro de contribuintes Municipal relativo ao domicílio ou sede do fornecedor, pertinente ao seu ramo de atividade e compatível com o objeto contratual;

8.4.1.2.6 - Prova de regularidade com a Fazenda Municipal do domicílio ou sede do fornecedor, relativa à atividade em cujo exercício contrata ou concorre;

8.4.1.2.7 - Caso o fornecedor seja considerado isento dos tributos relacionados ao objeto contratual, deverá comprovar tal condição mediante a apresentação de declaração da Fazenda respectiva do seu domicílio ou sede, ou outra equivalente, na forma da lei.

8.4.1.2.8 - O fornecedor enquadrado como microempreendedor individual que pretenda auferir os benefícios do tratamento diferenciado previstos na Lei Complementar n. 123, de 2006, estará dispensado da prova de inscrição nos cadastros de contribuintes estadual e municipal.

8.5 - Qualificação Econômico-Financeira

8.5.1 - Certidão negativa de insolvência civil expedida pelo distribuidor do domicílio ou sede do licitante, caso se trate de pessoa física, desde que admitida a sua participação na licitação (art. 5º, inciso II, alínea “c”, da Instrução Normativa Seges/ME nº 116, de 2021), ou de sociedade simples;

8.5.2 - Certidão negativa de falência expedida pelo distribuidor da sede do fornecedor - Lei nº 14.133, de 2021, art. 69, caput, inciso II);

8.5.3 - Balanço patrimonial, demonstração de resultado de exercício e demais demonstrações contábeis dos 2 (dois) últimos exercícios sociais, comprovando;

8.5.4 - Índices de Liquidez Geral (LG), Liquidez Corrente (LC), e Solvência Geral (SG) superiores a 1 (um);

8.5.5 - As empresas criadas no exercício financeiro da licitação deverão atender a todas as exigências da habilitação e poderão substituir os demonstrativos contábeis pelo balanço de abertura.

8.5.6 - Os documentos referidos acima limitar-se-ão ao último exercício no caso de a pessoa jurídica ter sido constituída há menos de 2 (dois) anos;

8.5.7 - Os documentos referidos acima deverão ser exigidos com base no limite definido pela Receita Federal do Brasil para transmissão da Escrituração Contábil Digital - ECD ao Sped.

8.5.8 - Caso a empresa licitante apresente resultado inferior ou igual a 1 (um) em qualquer dos índices de Liquidez Geral (LG), Solvência Geral (SG) e Liquidez Corrente (LC), será exigido para fins de habilitação capital social mínimo de 5% (cinco por cento) do valor total estimado da contratação.

8.5.9 - As empresas criadas no exercício financeiro da licitação deverão atender a todas as exigências da habilitação e poderão substituir os demonstrativos contábeis pelo balanço de abertura. (Lei nº 14.133, de 2021, art. 65, §1º).

8.5.10 - O atendimento dos índices econômicos previstos neste item deverá ser atestado mediante declaração assinada por profissional habilitado da área contábil, apresentada pelo fornecedor.

8.6 - Qualificação Técnica

8.6.1 – A empresa a ser contratada deverá ser especializada em Construção Civil, devendo apresentar, em seu quadro de pessoal, responsável técnico devidamente registrado em seu Conselho de Classe, comprovado mediante apresentação de registro ou certidão emitida pela entidade profissional competente.

8.6.2 – A comprovação de aptidão para execução de serviços similares, de complexidade tecnológica e operacional equivalente ou superior ao objeto desta contratação, deverá ser feita por meio da apresentação de atestados de capacidade técnica, emitidos por pessoas jurídicas de direito público ou privado, ou pelo conselho profissional competente, nos termos do art. 67, caput, §§ 1º e 2º da Lei Federal nº 14.133/2021.

8.6.3 – Para fins de comprovação, deverão ser apresentados Atestados de Capacidade Técnica que contemplem, no mínimo, as seguintes características:

Item	Descrição	Unid.	Quantidade
3.4	Piso com requadro em concreto simples com controle de fck= 25 Mpa, com acabamento com acabadora de superfície, piso polido	M³	24,80
4.1	Alambrado para quadrapoliesportiva, estruturado por tubos de aço galvanizado (montantes com diâmetros de 2", travessas e escoras com diâmetros 1 ¼"), com tela de arame galvanizado, fio 14 BWG e malha quadrada 5x5cm (exceto mureta). AF_03/2021, incluindo um portão de 1,00 x 2,10 metros	M²	142,90



8.6.4 - Valor total estimado da obra – **R\$ 262.696,27 (Duzentos e sessenta e dois mil, seiscentos e noventa e seis reais e vinte e sete centavos).**

8.6.5 - Nos termos do disposto na Súmula 24 do Colendo Tribunal de Contas do Estado de São Paulo e nos termos do inciso II, do artigo 67 da Lei Federal nº 14.133/2024, deve ser comprovada a capacidade técnica operacional dos licitantes, a ser realizada mediante apresentação de certidões ou atestados fornecidos por pessoas jurídicas de direito público ou privado, devidamente registrados nas entidades profissionais competentes, comprovando a execução dos serviços listados, ou similares, de complexidade tecnológica e operacional equivalente ou superior, na quantidade mínima exigida no item 8.6.3 deste Projeto Básico.

8.6.6 – Deve-se, ainda, ser comprovada a capacidade técnico-profissional responsável técnico, nos termos da Súmula nº 23 do Colendo Tribunal de Contas do Estado de São Paulo e nos termos do inciso I, do artigo 67 da Lei Federal nº 14.133/2021, mediante a apresentação da CAT (Certidão de Acervo Técnico), devidamente registrada nas entidades profissionais competentes, quanto aos serviços discriminados anteriormente, sem fixação de quantitativos mínimos ou prazos máximos.

8.6.7 - Será admitida, para fins de comprovação de quantitativo mínimo, a apresentação e o somatório de diferentes atestados executados de forma concomitante.

8.6.8 - O fornecedor disponibilizará todas as informações necessárias à comprovação da legitimidade dos atestados, apresentando, quando solicitado pela Administração, cópia do contrato que deu suporte à contratação, endereço atual da contratante e local em que foi executado o objeto contratado, dentre outros documentos.

8.6.9 - Não será admitida a participação de cooperativas para este processo licitatório.

9.0 - ESTIMATIVA DO VALOR DA CONTRATAÇÃO

9.1 - O valor estimado para execução da obra em questão, com base na planilha orçamentária em anexo, elaborada em função dos projetos básicos é de **R\$ 262.696,27 (Duzentos e sessenta e dois mil, seiscentos e noventa e seis reais e vinte e sete centavos).**

9.2 - Os preços inicialmente contratados são fixos e irrevogáveis pelo prazo de um ano, contado da data do orçamento referente à proposta apresentada pela Contratada. Após o interregno de um ano, contado da data da proposta apresentada pela Contratada, fica devido reajuste do saldo remanescente do contrato, mediante a aplicação, pelo contratante, do índice INPC (IBGE) acumulado no período.

10.0 - ADEQUAÇÃO ORÇAMENTÁRIA

10.1 - As despesas decorrentes da presente contratação correrão à conta de recursos específicos consignados no orçamento do Município de Fernandópolis.

10.2 - A contratação será atendida pela seguinte dotação: recurso financeiro proveniente do Poder Estadual, pela Secretaria de Esportes do estado de São Paulo, Processo nº SESP-PRC-2024-00086-DM

Fernandópolis, 13 de junho de 2025.

MATEUS CALEGARI PAULIQUE
Secretário Municipal de Obras,

JOSÉ EDEMIR GIANOTTO
Engenheiro Civil
CREA nº 0600781743

21



Infraestrutura, Habitação
e Urbanismo

CLEITON JOÃO MENDES
Engenheiro Civil
CREA nº 5068982040

BRUNO EVANDRO R. COUTO
Engenheiro Eletricista
CREA nº 5063542280



PLANILHA ORÇAMENTARIA

OBRA Construção de Quadra poliesportiva

Endereço: Rua Constantino Padovez, nº 191, Conjunto Hab. Wilson Moreira - Fernandópolis/SP.

Convênio: Subsecretaria de Relacionamento com Municípios Unidade de Relacionamento com Municípios - Secretaria dos Esportes

Modalidade: Empreitada Global

Fonte: CDHU Versão 196 - Vigência: NOVEMBRO 2024 com desoneração - FDE - outubro de 2023 - SINAPI desonerada Fevereiro 2025 - data da emissão 20/03/2025

BDI: 20,00% - Adotado para itens CDHU, FDE e SINAPI.

BDI: 20,00%

ITEM	CÓDIGO	FONTE	DESCRIÇÃO DOS SERVIÇOS	UN.	QUANT.	UNITARIO S/ BDI	UNITARIO C/ BDI	VALOR (R\$)
1.0								
SERVIÇOS PRELIMINARES								
1.1	02.08.020	CDHU	Placa de identificação para obra	m ²	6,00	R\$ 905,68	R\$ 1.086,82	R\$ 6.520,92
1.2	02.09.040	CDHU	Limpeza mecanizada do terreno, inclusive troncos até 15 cm de diâmetro, com caminhão à disposição dentro e fora da obra, com transporte no raio de até 1 km	m ²	620,00	R\$ 5,32	R\$ 6,38	R\$ 3.955,60
1.3	02.02.120	CDHU	Locação de container tipo alojamento - área mínima de 13,80 m	und/mês	3,00	R\$ 892,34	R\$ 1.070,81	R\$ 3.212,43
1.4	02.02.150	CDHU	Locação de container tipo depósito - área mínima de 13,80 m ²	und/mês	3,00	R\$ 919,82	R\$ 1.103,78	R\$ 3.311,34
1.5	02.01.180	CDHU	Banheiro químico modelo Standard, com manutenção conforme exigências da CETESB	und/mês	3,00	R\$ 1.161,86	R\$ 1.394,23	R\$ 4.182,69
Subtotal								R\$ 21.182,98
2								
MOVIMENTO DE TERRA (nivelamento do terreno)								
2.1	07.01.020	CDHU	Escavação e carga mecanizada em solo de 1ª categoria, em campo aberto	m ³	186,00	R\$ 16,22	R\$ 19,46	R\$ 3.619,56
2.2	07.12.040	CDHU	Aterro mecanizado por compensação, solo de 1ª categoria em campo aberto, sem compactação do aterro	m ²	186,00	R\$ 20,36	R\$ 24,43	R\$ 4.543,98
2.3	07.12.020	CDHU	Compactação de aterro mecanizado mínimo de 95% PN, sem fornecimento de solo em campo aberto	m ³	186,00	R\$ 12,06	R\$ 14,47	R\$ 2.691,42
Subtotal								R\$ 10.854,96
3								
PISO DA QUADRA								
3.1	54.01.010	CDHU	Regularização e compactação mecanizada de superfície, sem controle do proctor normal	m ²	620,00	R\$ 3,52	R\$ 4,22	R\$ 2.616,40
3.2	11.18.040	CDHU	Lastro de pedra britada (espessura de 3,0 cm)	m ³	18,60	R\$ 208,60	R\$ 250,32	R\$ 4.655,95
3.3	10.02.020	CDHU	Armadura em tela soldada de aço (1,48 kg/m ² - Q92 15x15 cm - 4,2 mm)	kg	917,60	R\$ 10,08	R\$ 12,10	R\$ 11.102,96
3.4	17.05.100	CDHU	Piso com requadro em concreto simples com controle de fck= 25 Mpa, com acabamento com acabadora de superfície, piso polido	m ³	49,60	R\$ 984,22	R\$ 1.181,06	R\$ 58.580,58
3.5	33.06.020	CDHU	Acrílico para quadras e pisos cimentados	m ²	620,00	R\$ 24,06	R\$ 28,87	R\$ 17.899,40
Subtotal								R\$ 94.855,29
4								
FECHAMENTO DE ALAMBRADO E EQUIPAMENTOS								
4.1	102362	SINAPI	Alambrado para quadrapoliesportiva, estruturado por tubos de aço galvanizado (montantes com diâmetros de 2", travessas e escoras com diâmetros 1 1/4), com tela de arame galvanizado, fio 14 BWG e malha quadrada 5x5cm (exceto mureta). AF_03/2021, incluindo um portão de 1,00 x 2,10 metros	m ²	285,80	R\$ 174,39	R\$ 209,27	R\$ 59.809,37
4.2	35.01.150	CDHU	Trave oficial completa com rede para futebol de salão	cj	1,00	R\$ 2.218,40	R\$ 2.662,08	R\$ 2.662,08
4.3	35.01.170	CDHU	Poste oficial completo com rede para vôleibol	cj	1,00	R\$ 1.900,18	R\$ 2.280,22	R\$ 2.280,22
4.4	06.03.081	FDE	QE-40 Tabela de basquete (pré-laje treliçada)	unid	2,00	R\$ 6.358,54	R\$ 7.630,25	R\$ 15.260,50
Subtotal								R\$ 80.012,17
5								
PASSEIO PÚBLICO								
5.1	02.10.060	CDHU	Locação de vias, calçadas	m ²	237,88	R\$ 1,71	R\$ 2,05	R\$ 487,65
5.2	54.01.010	CDHU	Regularização e compactação mecanizada de superfície, sem controle do proctor normal	m ²	237,88	R\$ 3,52	R\$ 4,22	R\$ 1.003,85
5.3	11.18.040	CDHU	Lastro de pedra britada (espessura de 3,0 cm)	m ³	7,14	R\$ 208,60	R\$ 250,32	R\$ 1.787,28
5.4	17.03.020	CDHU	Cimentado desempenado	m ²	237,88	R\$ 32,05	R\$ 38,46	R\$ 9.148,86
Subtotal								R\$ 12.427,64
6								
INSTALAÇÃO ELÉTRICA								
6.1	13339	SINAPI	POSTE DE CONCRETO ARMADO DE SECAO DUPLO T, EXTENSAO DE 12,00 M, RESISTENCIA DE 300 A 400 DAN, TIPO B OU D	un	4,00	R\$ 1.314,95	R\$ 1.577,94	R\$ 6.311,76
6.2	100614	SINAPI	ASSENTAMENTO DE POSTE DE CONCRETO COM COMPRIMENTO NOMINAL DE 12 M, CARGA NOMINAL DE 400 DAN, ENGASTAMENTO BASE CONCRETADA COM 1 M DE CONCRETO E 0,8 M DE SOLO (NÃO INCLUI FORNECIMENTO). AF_11/2019	un	4,00	R\$ 991,60	R\$ 1.189,92	R\$ 4.759,68
6.3	101498	SINAPI	ENTRADA DE ENERGIA ELÉTRICA CATEGORIA B1, SAÍDA AÉREA, BIFÁSICA, EM POSTE COM CAIXA DE INCORPORADA, CABO DE 16 MM2 E DISJUNTOR DIN 63A - PADRÃO NEOENERGIA/ELEKTRO	un	1,00	R\$ 2.054,79	R\$ 2.465,75	R\$ 2.465,75
6.4	36.05.010	CDHU	Isolador tipo roldana para baixa tensão de 76 x 79 mm	un	4,00	R\$ 52,02	R\$ 54,78	R\$ 219,12
6.5	36.04.010	CDHU	Suporte para 1 isolador de baixa tensão	un	4,00	R\$ 47,51	R\$ 49,38	R\$ 197,52
6.6	39.03.170	CDHU	Cabo de cobre de 2,5 mm ² , isolamento 0,6/1 kV - isolamento em PVC 70°C	un	16,00	R\$ 4,27	R\$ 4,27	R\$ 68,32
6.7	40.11.010	CDHU	Relé fotoelétrico 50/60 Hz, 110/220 V, 1200 VA, completo	un	4,00	R\$ 93,00	R\$ 111,60	R\$ 446,40
6.8	40.10.080	CDHU	Contator de potência 20 A - 2na+2nf	un	1,00	R\$ 419,60	R\$ 503,52	R\$ 503,52
6.9	41.12.210	CDHU	Projeto LED modular de 200W, eficiência mínima de 125 l/W, para uso externo	un	16,00	R\$ 870,65	R\$ 1.044,78	R\$ 16.716,48
6.10	97.05.140	CDHU	Suporte de perfil metálico para quatro refletores LED 200W, dimensões conforme projeto	kg	10,00	R\$ 30,83	R\$ 37,00	R\$ 370,00
6.11	41.11.703	CDHU	Luminária pública LED retangular para poste, fluxo luminoso de 14200 a 18000 lm, eficiência mínima de 120 lm/W - potência de 100 W/120 W	un	1,00	R\$ 736,15	R\$ 883,38	R\$ 883,38
6.12	41.10.060	CDHU	Braço em tubo de ferro galvanizado de 1" x 1,00 m para fixação de uma luminária	un	1,00	R\$ 112,33	R\$ 134,80	R\$ 134,80
6.13	40.11.060	CDHU	Timer programável 24h com tomada potência nominal mínima de 1.000W	un	2,00	R\$ 139,24	R\$ 167,09	R\$ 334,18
6.14	Preço Mercado		Cabo pré reunido seção nominal 2x1x10+10 mm ² , fase alumínio isolamento XLPE classe de tensão 0,6/1,0 KV, neutro liga de alumínio nu.	m	70,00	R\$ 9,98	R\$ 11,98	R\$ 838,60
Subtotal								R\$ 34.249,51



SERVIÇOS COMPLEMENTARES								
7								
7.1	35.04.120	CDHU	Banco em concreto pré-moldado, comprimento 150 cm	un	6,00	R\$ 572,60	R\$ 687,12	R\$ 4.122,72
7.2	55.01.140	CDHU	Limpeza de superfície com hidrojetamento	m ²	620,00	R\$ 6,71	R\$ 8,05	R\$ 4.991,00
						Subtotal		R\$ 9.113,72

VALOR TOTAL							R\$ 262.696,27	
--------------------	--	--	--	--	--	--	-----------------------	--

RECURSOS ESTADUAIS		R\$ 250.000,00
RECURSOS PRÓPRIOS		R\$ 12.696,27
TOTAL		R\$ 262.696,27

Fernandópolis, 07 de abril de 2025

MATEUS CALEGARI PAULIQUE
Secretário Municipal de Obras, Infraestrutura,
Habitação e Urbanismo

CLEITON JOÃO MENDES
Engenheiro Civil
CREA 5068982040

JOSÉ EDEMIR GIANOTTO
Engenheiro Civil
CREA nº 0600781743

BRUNO EVANDRO RODRIGUES COUTO
Engenheiro Eletricista
CREA nº 5063542280

MEMÓRIA DE CÁLCULO

OBRA Construção de Quadrapoliesportiva
Endereço: Rua Constratino Padavez, nº 191, Conjunto Hab. Wilson Moreira
Convênio: Subsecretaria de Relacionamento com Municípios Unidade de Relacionamento com Municípios
Modalidade: CDHU Versão 186 - Vigência: Maio 2022 - com desoneração
BDI: 20,00% - Adotados para itens CDHU e FDE

1.0 SERVIÇOS PRELIMINARES

1.1 Placa de identificação para obra

dados:

largura 2,00 m
comprimento 3,00 m

área **6,00 m²**

1.2 Limpeza mecanizada do terreno, inclusive troncos até 15 cm de diâmetro, com caminhão à disposição dentro e fora da obra, com transporte no raio de até 1 km

dados:

largura 20,00 m
comprimejto 31,00 m

área de locação 20,00 x 31,00 = **620,00 m²**

1.3 Locação de container tipo alojamento - área mínima de 13,80 m

dados:

01 unidade
largura

3,00 meses

1.4 Locação de container tipo depósito - área mínima de 13,80 m²

dados:

01 unidade
largura

3,00 meses

1.5 Banheiro químico modelo Standard, com manutenção conforme exigências da CETESB

01 unidade
largura

3,00 meses

2 MOVIMENTO DE TERRA (nivelamento do terreno)

2.1 Escavação e carga mecanizada em solo de 1ª categoria, em campo aberto

dados:

largura 20,00 m
comprimento 31,00 m
esp. Média 0,30 m

volume 31,00 x 20,00 x 0,30 = **186,00 m²**

obs: conforme tabela CDHU - não está previsto empolamento no cálculo.

2.2 Aterro mecanizado por compensação, solo de 1ª categoria em campo aberto, sem compactação do aterro

dados:

igual ao item anterior **186,00 m²**

2.3 Compactação de aterro mecanizado mínimo de 95% PN, sem fornecimento de solo em campo aberto

dados:

igual ao item anterior **186,00 m²**

3 PISO DA QUADRA

3.1 Regularização e compactação mecanizada de superfície, sem controle doproctor normal

dados:

largura 20,00 m
comprimejto 31,00 m

$$\text{área} \quad 20,00 \quad \times \quad 31,00 \quad = \quad \mathbf{620,00 \text{ m}^2}$$

3.2 Lastro de pedra britada (espessura de 3,0 cm)

dados

largura 20,00 m
comprimejto 31,00 m
esp. 0,03 m

$$\text{volume} \quad 31,00 \quad \times \quad 20,00 \quad \times \quad 0,03 \quad = \quad \mathbf{18,60 \text{ m}^2}$$

3.3 Armadura em tela soldada de aço (1,48 kg/m² - Q92 15x15 cm - 4,2 mm)

dados;

área da quadra 620,00 m²
tela Q-92 1,48 kg/m²

$$\text{Armadura kg} \quad 620,00 \quad \times \quad 1,48 \quad = \quad \mathbf{917,60 \text{ kg}}$$

obs: armadura simples

3.4 Piso com requadro em concreto simples com controle de fck= 25 Mpa, com acabamento com acabadora de superfície, piso polido

dados

largura 20,00 m
comprimejto 31,00 m
esp. 0,08 m

volume 31,00 x 20,00 x 0,08 = **49,60 m²**

3.5 Acrílico para quadras e pisos cimentados

dados:

largura 20,00 m
comprimento 31,00 m

área de locação 20,00 x 31,00 = **620,00 m²**

4 FECHAMENTO DE ALAMBRADO E EQUIPAMENTOS

4.1 Alambrado para quadrapoliesportiva, estruturado por tubos de aço galvanizado (montantes com diâmetros de 2", travessas e escoras com diâmetros 1 ¼), com tela de arame galvanizado, fio 14 BWG e malha quadrada 5x5cm (exceto mureta). AF_03/2021, incluindo um portão de 1,00 x 2,10 metros

dados

área **285,80 m²** ver projeto.

4.2 Trave oficial completa com rede para futebol de salão

dados

Conjunto com 2 traves - **1,00 cj**

4.3 Poste oficial completo com rede para voleibol

dados

Conjunto com 2 postes - **1,00 cj**

4.4 QE-40 Tabela de basquete (pré-laje treliçada)

dados

quantidade -

2,00 und

5 PASSEIO PÚBLICO

5.1 Locação de vias, calçadas

dados:

área do Cad

237,88 m²

5.2 Regularização e compactação mecanizada de superfície, sem controle doproctor normal

dados:

área do Cad

237,88 m²

5.3 Lastro de pedra britada (espessura de 3,0 cm)

dados:

área do Cad

237,88 m²

espessura

0,03 m

volume =

7,14 m³

5.4 Cimentado desempenado

dados:

área do Cad

237,88 m²

6 INSTALAÇÃO ELÉTRICA

Ver projeto;

7 SERVIÇOS COMPLEMENTARES

7.1 Banco em concreto pré-moldado, comprimento 150 cm

dados:

quantidade -

6,00 und

7.2 Limpeza de superfície com hidrojateamento

dados:

largura 20,00 m

comprimento 31,00 m

área de locação 20,00 x 31,00 = **620,00 m²**

Fernandópolis, 07 de abril de 2025

MATEUS CALEGARI PAULIQUE

Secretário Municipal de Obras, Infraestrutura,
Habitação e Urbanismo

JOSÉ EDEMIR GIANOTTO

Engenheiro Civil
CREA nº 0600781743

CLEITON JOÃO MENDES

Engenheiro Civil
CREA 5068982040

BRUNO EVANDRO RODRIGUES COUTO

Engenheiro Eletricista
CREA nº 5063542280

Obra: Quadra coberta pequena

Unidade Federativa:
Cronograma de Planejamento
PLANEJAMENTO

ITEM	DESCRIÇÃO DOS SERVIÇOS	VALOR (R\$)	% ITEM	1	2	3	4
1	SERVIÇOS PRELIMINARES			100%			
2	MOVIMENTO DE TERRAS			100%			
3	FUNDAÇÕES			60%	40%		
4	SUPERESTRUTURA				60%	40%	
5	SISTEMAS DE COBERTURA				70%	30%	
6	IMPERMEABILIZAÇÃO			100%			
7	PINTURA						100%
8	DRENAGEM DE ÁGUAS PLUVIAIS				20%	40%	40%
9	INSTALAÇÕES ELÉTRICAS (110V/220V)				20%	20%	60%
10	SISTEMA DE PROTEÇÃO CONTRA DESCARGAS ATMOSFÉRICAS (SPDA)			40%	30%	30%	
11	SERVIÇOS FINAIS						100%
Valores totais							



Anotação de Responsabilidade Técnica - ART
Lei nº 6.496, de 7 de dezembro de 1977
Conselho Regional de Engenharia e Agronomia do Estado de São Paulo

CREA-SP

ART de Obra ou Serviço
2620240743546

1. Responsável Técnico

CLEITON JOÃO MENDES

Título Profissional: **Engenheiro Civil**

Empresa Contratada:

RNP: **2611638128**

Registro: **5068982040-SP**

Registro:

2. Dados do Contrato

Contratante: **PREFEITURA MUNICIPAL DE FERNANDÓPOLIS**

CPF/CNPJ: **47.842.836/0001-05**

Endereço: **Avenida Porto Alegre**

Nº:

Complemento:

Bairro: **Jardim Santa Rita**

Cidade: **Fernandópolis**

UF: **SP**

CEP: **15610-024**

Contrato:

Celebrado em: **29/04/2024**

Vinculada à Art nº:

Valor: R\$ **1,00**

Tipo de Contratante: **Pessoa Jurídica de Direito Público**

Ação Institucional:

3. Dados da Obra Serviço

Endereço: **Rua Constantino Padovez**

Nº: **191**

Complemento: **Área Institucional-1**

Bairro: **Conjunto Hab. Wilson Moreira da Silva**

Cidade: **Fernandópolis**

UF: **SAO PAULO**

CEP:

Data de Início: **27/05/2024**

Previsão de Término: **30/09/2024**

Coordenadas Geográficas:

Finalidade: **Esportivo**

Código:

4. Atividade Técnica

Quantidade

Unidade

Elaboração

1

Projeto de aplicação de concreto

620,00000

metro quadrado

Elaboração de orçamento de aplicação de concreto

620,00000

metro quadrado

Execução

2

Fiscalização de obra de aplicação de concreto

620,00000

metro quadrado

Após a conclusão das atividades técnicas o profissional deverá proceder a baixa desta ART

5. Observações

Esta ART é referente à elaboração de projeto, elaboração de orçamentação e execução de fiscalização da execução de Quadra Poliesportiva localizada na Rua Constantino Padovez, nº 191, Conjunto Habitacional Wilson Moreira da Silva, no município de Fernandópolis/SP.

6. Declarações

Acessibilidade: Declaro atendimento às regras de acessibilidade previstas nas normas técnicas da ABNT, na legislação específica e no Decreto nº 5.296, de 2 de dezembro de 2004.

7. Entidade de Classe

Nenhuma

8. Assinaturas

Declaro serem verdadeiras as informações acima

_____ de _____ de _____

Local
CLEITON JOAO MENDES:01040964117

Assinado de forma digital por CLEITON JOAO
MENDES:01040964117
Dados: 2024.04.29 17:05:35 -03'00'

CLEITON JOÃO MENDES - CPF: 010.409.641-17
WELIGTON RODRIGO

Assinado de forma digital por WELIGTON RODRIGO
BRAZ:21869275861
Dados: 2024.04.29 17:05:55 -03'00'

BRAZ:21869275861

PREFEITURA MUNICIPAL DE FERNANDÓPOLIS - CPF/CNPJ:
47.842.836/0001-05

9. Informações

- A presente ART encontra-se devidamente quitada conforme dados constantes no rodapé-versão do sistema, certificada pelo *Nosso Número*.

- A autenticidade deste documento pode ser verificada no site www.creasp.org.br ou www.confea.org.br

- A guarda da via assinada da ART será de responsabilidade do profissional e do contratante com o objetivo de documentar o vínculo contratual.

www.creasp.org.br
Tel: 0800 017 18 11
E-mail: acessar link Fale Conosco do site acima



Valor ART R\$ 99,64

Registrada em: 29/04/2024

Valor Pago R\$ 99,64

Nosso Numero: 2620240743546

Versão do sistema

Impresso em: 29/04/2024 17:01:13



EmissÃo de comprovantes

G3312916201301801
29/04/2024 16:23:53

29/04/2024 - BANCO DO BRASIL - 16:23:52
040200402 0001

COMPROVANTE DE PAGAMENTO DE TITULOS

CLIENTE: P M FERNANDOPOLIS
AGENCIA: 0402-2 CONTA: 4.247-1

=====

BANCO DO BRASIL

0019000009028027180294109980917469710000009964

BENEFICIARIO:

CONSELHO REG DE ENGENHARIA E A

NOME FANTASIA:

CONSELHO REG DE ENGENHARIA E AGRONO

CNPJ: 60.985.017/0001-77

PAGADOR:

CLEITON JOAO MENDES

CPF: 010.409.641-17

NR. DOCUMENTO 42.942

NOSSO NUMERO 28027180241099809

CONVENIO 02802718

DATA DE VENCIMENTO 08/05/2024

DATA DO PAGAMENTO 29/04/2024

VALOR DO DOCUMENTO 99,64

VALOR COBRADO 99,64

NR.AUTENTICACAO 5.804.7DD.2AC.273.C21

Central de Atendimento BB

4004 0001 Capitais e regioes metropolitanas

0800 729 0001 Demais localidades.

Consultas, informacoes e servicos transacionais.

SAC BB

0800 729 0722

Informacoes, reclamacoes, cancelamento de produtos e servicos.

Ouvidoria

0800 729 5678

Reclamacoes nao solucionadas nos canais habituais agencia, SAC e demais canais de atendimento.

Atendimento a Deficientes Auditivos ou de Fala

0800 729 0088

Informacoes, reclamacoes, cancelamento de cartao, outros produtos e servicos de Ouvidoria.

Transaçaõ efetuada com sucesso por: JB494046 ANDRE GIOVANNI PESSUTO CANDIDO.



PREFEITURA DE FERNANDÓPOLIS SECRETARIA MUNICIPAL DE OBRAS, HABITAÇÃO E URBANISMO
www.fernandopolis.sp.gov.br

PROPRIETÁRIO: PREFEITURA MUNICIPAL DE FERNANDÓPOLIS
 ENDEREÇO: RUA CONSTANTINO PADOVEZ, Nº.900, LOTEAMENTO WILSON MOREIRA DA SILVA
 MUNICÍPIO – UF: FERNANDÓPOLIS-SP

PREFEITURA MUNICIPAL DE FERNANDÓPOLIS
 PROPRIETÁRIO: *Cleiton João Mendes*
 CLEITON JOÃO MENDES
 RESP. TÉCNICO: *Mateus Calegari Pauliquini*
 MATEUS CALEGARI PAULIQUINI
 SECRETÁRIO MUNICIPAL DE OBRAS, HABITAÇÃO E URBANISMO

LOCALIZAÇÃO

PREF. MUNICIPAL DE FERNANDÓPOLIS
 S.M.O.U.
 APROVADO em 05 de Maio de 2024
Mateus Calegari Pauliquini
 Arquiteto
 CREA: A119469-2

QUADRA POLIESPORTIVA - CONJ. HAB. WILSON MOREIRA DA SILVA
 PROJETO DE ARQUITETURA

FORMATO: A1	REVISÃO: R02	ESCALA: 1:100	PRANCHAS: ARQ
		DATA EMISSÃO: FEVER2025	ÚNICA

LOCALIZAÇÃO
 1/100

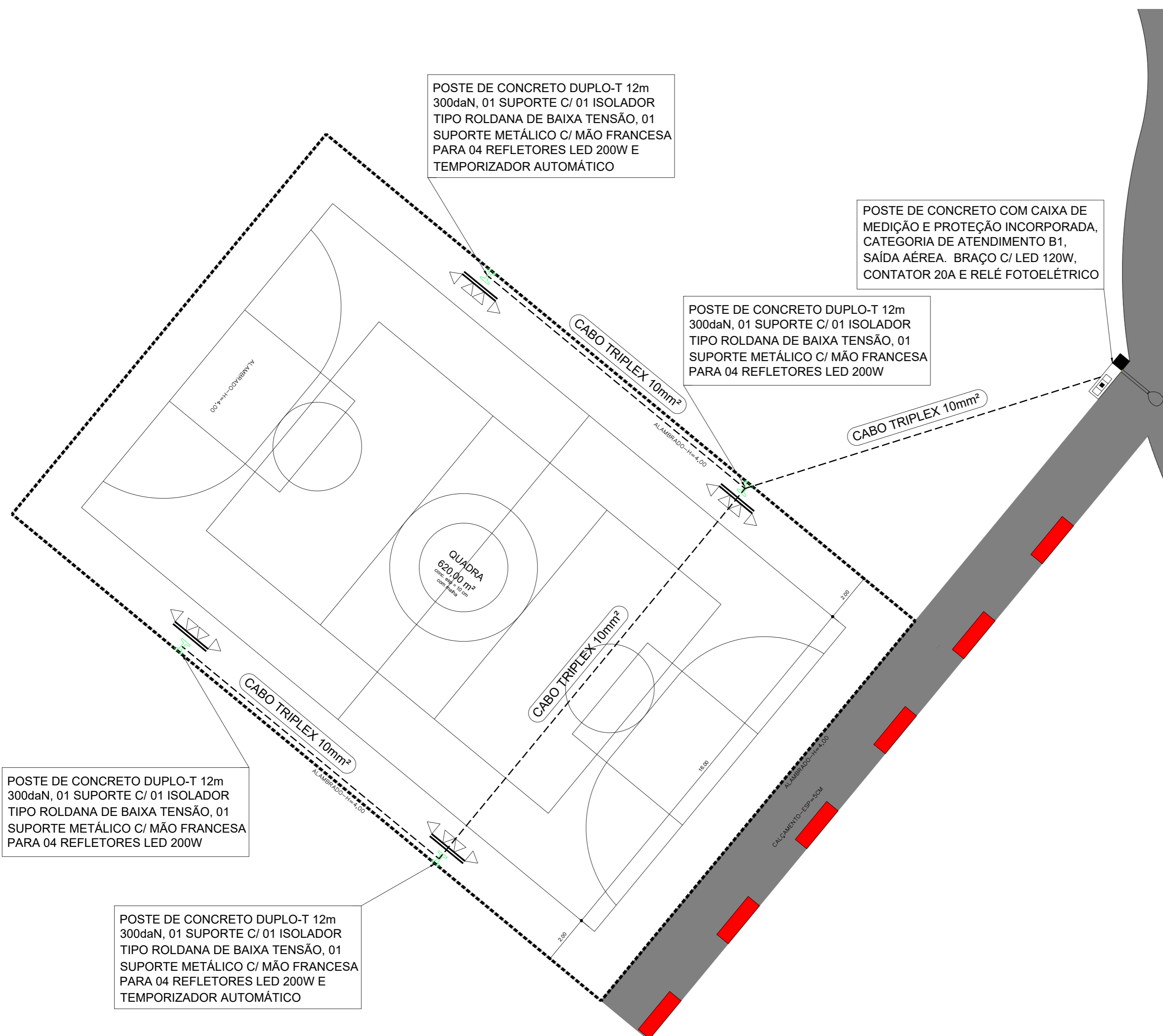

POSTE DE CONCRETO DUPLO-T 12m 300daN, 01 SUPORTE C/ 01 ISOLADOR TIPO ROLDANA DE BAIXA TENSÃO, 01 SUPORTE METÁLICO C/ MÃO FRANCESA PARA 04 REFLETORES LED 200W E TEMPORIZADOR AUTOMÁTICO

POSTE DE CONCRETO COM CAIXA DE MEDIÇÃO E PROTEÇÃO INCORPORADA, CATEGORIA DE ATENDIMENTO B1, SAÍDA AÉREA. BRAÇO C/ LED 120W, CONTATOR 20A E RELÉ FOTOELÉTRICO

POSTE DE CONCRETO DUPLO-T 12m 300daN, 01 SUPORTE C/ 01 ISOLADOR TIPO ROLDANA DE BAIXA TENSÃO, 01 SUPORTE METÁLICO C/ MÃO FRANCESA PARA 04 REFLETORES LED 200W

POSTE DE CONCRETO DUPLO-T 12m 300daN, 01 SUPORTE C/ 01 ISOLADOR TIPO ROLDANA DE BAIXA TENSÃO, 01 SUPORTE METÁLICO C/ MÃO FRANCESA PARA 04 REFLETORES LED 200W

POSTE DE CONCRETO DUPLO-T 12m 300daN, 01 SUPORTE C/ 01 ISOLADOR TIPO ROLDANA DE BAIXA TENSÃO, 01 SUPORTE METÁLICO C/ MÃO FRANCESA PARA 04 REFLETORES LED 200W E TEMPORIZADOR AUTOMÁTICO



PREFEITURA DE FERNANDÓPOLIS
www.fernandopolis.sp.gov.br

SECRETARIA MUNICIPAL DE OBRAS, HABITAÇÃO E URBANISMO

PROPRIETÁRIO: :	PREFEITURA MUNICIPAL DE FERNANDÓPOLIS
ENDEREÇO:	RUA CONSTANTINO PADOVEZ, 191, CONJ HAB WILSON MOREIRA
MUNICÍPIO - UF:	FERNANDÓPOLIS -SP
PREFEITURA MUNICIPAL DE FERNANDÓPOLIS	
PROPRIETÁRIO	
BRUNO EVANDRO RODRIGUES COUTO	
RESP. TÉCNICO	CREA 5063542280
MATEUS CALEGARI PAULIQUE	
SECRETÁRIO MUNICIPAL DE OBRAS, HABITAÇÃO E URBANISMO	CREA 50624111786

LOCALIZAÇÃO	CREA
	RA

QUADRA POLIESPORTIVA - CONJ HAB WILSON MOREIRA
PROJETO LUMINOTÉCNICO

PLANTA BAIXA ELÉTRICA		ELE
FORMATO A2(594X420)	REVISÃO R-01	ESCALA 1/100 DATA EMISSÃO ABRIL/2024
		PRANCHA ÚNICA

PREFEITURA MUNICIPAL DE FERNANDOPOLIS - SP

Contrato 168/2025

Informações Básicas

Número do artefato	UASG	Editado por	Atualizado em
168/2025	986411-PREFEITURA MUNICIPAL DE FERNANDOPOLIS - SP	CECILIA HENRIQUETA SINIBALDI AZADINHO	27/08/2025 12:35 (v 0.3)
Status	RASCUNHO		

Outras informações

Categoria	Número da Contratação	Processo Administrativo
VI - obras e serviços de arquitetura e engenharia/Serviços comuns de engenharia		040/2025

1. CLÁUSULA PRIMEIRA – OBJETO

TERMO DE CONTRATO

Lei nº 14.133, de 1º de abril de 2021

SERVIÇOS COMUNS DE ENGENHARIA – LICITAÇÃO

PREFEITURA MUNICIPAL DE FERNANDÓPOLIS/SP

(Processo Administrativo nº 4.918/2025)

CONTRATO ADMINISTRATIVO Nº __/____, QUE FAZEM ENTRE SI A PREFEITURA MUNICIPAL DE FERNANDÓPOLIS, POR INTERMÉDIO DO PREFEITO MUNICIPAL E A EMPRESA _____

A Prefeitura Municipal de Fernandópolis, com sede na Rua Porto Alegre, 350 – Jardim Santa Rita – Fernandópolis/SP, inscrito(a) no CNPJ/MF sob o nº 47.842.836/0001-05, neste ato representado pelo Prefeito Municipal, Sr. **JOÃO PAULO SALES CANTARELLA**, nomeado em 01 de janeiro de 2025 pelo Termo de Posse da Câmara Municipal de Fernandópolis para a Legislatura 2025/2028, doravante denominado CONTRATANTE, e a empresa _____, com sede em _____, à Rua/Avenida _____, Nº. __, Bairro, CEP: _____, CNPJ: _____, Inscrição Estadual _____, doravante designado CONTRATADO, neste ato representado(a) por _____, conforme atos constitutivos da empresa **OU** procuração apresentada nos autos, tendo em vista o que consta no Processo nº 020/2025 e em observância às disposições da Lei nº 14.133, de 1º de abril de 2021, e demais legislação aplicável, resolvem celebrar o presente Termo de Contrato, decorrente da decorrente da Concorrência Eletrônica nº 003/2025, Processo Licitatório nº 040/2025, mediante as cláusulas e condições a seguir enunciadas.

CLÁUSULA PRIMEIRA – OBJETO

1.1. O objeto do presente instrumento é a Contratação de empresa especializada para execução da construção de uma quadra poliesportiva no Conjunto Habitacional Wilson Moreira à Rua Constantino Padovez, nº 191 – Fernandópolis/SP, com fornecimento de material e mão de obra, nas condições estabelecidas no Projeto Básico

1.2. Vinculam esta contratação, independentemente de transcrição:

1.2.1. O Projeto Básico;

1.2.2. O Edital da Licitação

1.2.3. A Proposta do CONTRATADO;

1.2.4. Eventuais anexos dos documentos supracitados.

1.3. O regime de execução é o de empreitada por preço global

2. CLÁUSULA SEGUNDA – VIGÊNCIA E PRORROGAÇÃO

2.1. O prazo de vigência da contratação é de 12 (doze) meses contados da celebração deste termo de contrato, podendo ser prorrogado a critério da administração na forma do art. 105 da Lei nº 14.133, de 2021.

2.2. O prazo de vigência será automaticamente prorrogado, independentemente de termo aditivo, quando o objeto não for concluído no período firmado, ressalvadas as providências cabíveis no caso de culpa do contratado, previstas neste instrumento.

3. CLÁUSULA TERCEIRA – MODELOS DE EXECUÇÃO E GESTÃO CONTRATUAIS

3.1. Condições de Execução

3.1.1. A execução do objeto seguirá a seguinte dinâmica:

3.1.1.1 - O início da execução do objeto dar-se-á imediatamente após a emissão e assinatura da Ordem de Serviço.

3.1.1.2 - As metodologias de execução para cada uma das etapas construtivas consideradas, para o objeto em questão, estão explicitadas nos itens de 3.4 a 3.14. Assim sendo, as etapas construtivas para este objeto são: serviços preliminares, revestimento, pintura esquadrias, cobertura, instalações elétricas, instalações hidráulicas, acessibilidade, alvenaria, sanitário adequação e serviços complementares.

3.2 - Local e horário da prestação dos serviços

3.2.1 - Os serviços serão prestados no endereço de implantação da obra, a saber: Avenida Profª Dasdores do Carmo Del Grossi, n.º 461, Jd. Santa Barbara - Fernandópolis-SP

3.2.2 - Os serviços serão prestados em horário comercial, ficando a Contratada incumbida de comunicar a Secretaria Municipal de Obras em caso de eventuais flexibilizações de horário.

3.3 - Materiais a serem disponibilizados

3.3.1 - Todos os materiais e ou equipamentos fornecidos pela CONTRATADA, deverão ser de Primeira Qualidade ou Qualidade Extra, entendendo-se primeira qualidade ou qualidade extra o nível de qualidade mais elevado da linha do material e ou equipamento a ser utilizado, satisfazer as especificações da ABNT, do INMETRO, da QUALIHAB e das demais normas citadas.

3.3.2 - A aprovação será feita, mediante amostras apresentadas à SECRETARIA DE OBRAS antes da aquisição do material e ou equipamento.

3.3.3 - O material e ou equipamento, etc. que, por qualquer motivo, for adquirido sem aprovação da SECRETARIA DE OBRAS deverá, dentro de 72 horas, ser retirado e substituído pela CONTRATADA, sem ônus adicional para a CONTRATANTE. O mesmo procedimento será adotado no caso do material e ou equipamento entregue não corresponder à amostra previamente apresentada. Ambos os casos serão definidos pela SECRETARIA DE OBRAS.

3.3.4 - A SECRETARIA DE OBRAS deverá ter livre acesso a todos os almoxarifados de materiais, equipamentos, ferramentas, etc., para acompanhar os trabalhos e conferir marcas, modelos, especificações, prazos de validade, etc.

3.4 – Classificação da Obra, Informações Gerais e Condições Locais

3.4.1 - Com base no exposto no Projeto Básico, é possível inferir que se trata de um serviço comum de engenharia, não levando em consideração nenhuma especificidade excêntrica no ramo da Engenharia Civil.

3.4.2 - A presente obra refere-se à construção reforma e readequação do imóvel da antiga Casa Cofasp para a instalação do novo Centro Dia do Idoso de Fernandópolis-SP.

3.5 - Garantia do serviço

3.5.1 - O prazo de garantia contratual dos serviços é aquele estabelecido na Lei nº 8.078, de 11 de setembro de 1990 (Código de Defesa do Consumidor).

3.5.2 - O prazo de garantia contratual dos serviços, complementar à garantia legal, será de, no mínimo 05 anos, contado a partir do primeiro dia útil subsequente à data do recebimento definitivo do objeto.

3.6 - Procedimentos de transição e finalização do contrato

3.6.1 - Não serão necessários procedimentos de transição e finalização do contrato devido às características do objeto.

3.7 - MODELO DE GESTÃO DO CONTRATO

3.7.1. O contrato deverá ser executado fielmente pelas partes, de acordo com as cláusulas avençadas e as normas da Lei nº 14.133, de 2021, e cada parte responderá pelas consequências de sua inexecução total ou parcial.

3.8 – Fiscalização

3.8.1. A execução do contrato deverá ser acompanhada e fiscalizada pelo(s) fiscal(is) do contrato da Prefeitura Municipal de Fernandópolis (Lei nº 14.133, de 2021, art. 117, caput).

3.8.2 - O fiscal do contrato acompanhará a execução do contrato, para que sejam cumpridas todas as condições estabelecidas no contrato, de modo a assegurar os melhores resultados para a Administração. (Lei Complementar Municipal nº 245, de 22 de dezembro de 2022).

3.8.3 - O fiscal do contrato anotará no histórico de gerenciamento do contrato todas as ocorrências relacionadas à execução do contrato, com a descrição do que for necessário para a regularização das faltas ou dos defeitos observados. (Lei nº 14.133, de 2021, art. 117, §1º).

3.8.4 - Identificada qualquer inexatidão ou irregularidade, o fiscal do contrato emitirá notificações para a correção da execução do contrato, determinando prazo para a correção.

3.8.5 - O fiscal do contrato informará ao gestor do contrato, em tempo hábil, a situação que demandar decisão ou adoção de medidas que ultrapassem sua competência, para que adote as medidas necessárias e saneadoras, se for o caso.

3.8.6 - No caso de ocorrências que possam inviabilizar a execução do contrato nas datas aprezadas, o fiscal do contrato comunicará o fato imediatamente ao gestor do contrato.

3.8.7 - O fiscal do contrato comunicará ao gestor do contrato, em tempo hábil, o término do contrato sob sua responsabilidade, com vistas à tempestiva renovação ou à prorrogação contratual.

3.8.8 - O fiscal do contrato verificará a manutenção das condições de habilitação da contratada, acompanhará o empenho, o pagamento, as garantias, as glosas e a formalização de apostilamento e termos aditivos, solicitando quaisquer documentos comprobatórios pertinentes, caso necessário.

3.8.9 - Caso ocorra descumprimento das obrigações contratuais, o fiscal do contrato atuará tempestivamente na solução do problema, reportando ao gestor do contrato para que tome as providências cabíveis, quando ultrapassar a sua competência.

3.9 - Normas Técnicas Aplicáveis e Controle

3.9.1 - Além dos procedimentos técnicos indicados, terão validade contratual para todos os fins de direito, as normas editadas pela ABNT e demais normas pertinentes, direta e indiretamente relacionadas, com os materiais e serviços objetos do contrato de construção das obras.

3.9.2 - Os testes e ensaios em materiais deverão ser realizados de acordo com as normas da ABNT e quando solicitado pela SECRETARIA DE OBRAS. A CONTRATADA fará o controle tecnológico dos materiais envolvidos na execução do objeto, procedendo aos ensaios e testes necessários, de acordo com as especificações do projeto e Normas da ABNT, independente do acompanhamento técnico da obra.

3.9.3 - No caso de obras ou serviços executados com materiais e/ou equipamentos fornecidos pela CONTRATADA, que apresentarem defeitos na execução, estes serão refeitos às custas da mesma e com material e/ou equipamento às suas expensas.

3.10 - O Gestor do Contrato

3.10.1 - O gestor do contrato coordenará a atualização do processo de acompanhamento e fiscalização do contrato contendo todos os registros formais da execução no histórico de gerenciamento do

contrato, a exemplo da ordem de serviço, do registro de ocorrências, das alterações e das prorrogações contratuais, elaborando relatório com vistas à verificação da necessidade de adequações do contrato para fins de atendimento da finalidade da Administração.

3.10.2 - O gestor do contrato acompanhará os registros realizados pelos fiscais do contrato, de todas as ocorrências relacionadas à execução do contrato e as medidas adotadas, informando, se for o caso, à autoridade superior àquelas que ultrapassarem a sua competência.

3.10.3 - O gestor do contrato acompanhará a manutenção das condições de habilitação da contratada, para fins de empenho de despesa e pagamento, e anotará os problemas que obstem o fluxo normal da liquidação e do pagamento da despesa no relatório de riscos eventuais.

3.10.4 - O gestor do contrato emitirá documento comprobatório da avaliação realizada pelos fiscais técnico, administrativo e setorial quanto ao cumprimento de obrigações assumidas pelo contratado, com menção ao seu desempenho na execução contratual, baseado nos indicadores objetivamente definidos e aferidos, e a eventuais penalidades aplicadas, devendo constar do cadastro de atesto de cumprimento de obrigações.

3.10.5 - O gestor do contrato tomará providências para a formalização de processo administrativo de responsabilização para fins de aplicação de sanções, a ser conduzido pela comissão de que trata o art. 158 da Lei nº 14.133, de 2021, ou pelo agente ou pelo setor com competência para tal, conforme o caso.

3.10.6 - O gestor do contrato deverá elaborar relatório final com informações sobre a consecução dos objetivos que tenham justificado a contratação e eventuais condutas a serem adotadas para o aprimoramento das atividades da Administração.

3.10.7 - O gestor do contrato deverá enviar a documentação pertinente ao setor de contratos para a formalização dos procedimentos de liquidação e pagamento, no valor dimensionado pela fiscalização e gestão nos termos do contrato

4. CLÁUSULA QUARTA – SUBCONTRATAÇÃO

4.1. Não será admitida a subcontratação do objeto contratual

5. CLÁUSULA QUINTA – PREÇO

5.1. O valor total da contratação é de R\$ _____ (_____).

5.2. No valor acima estão incluídas todas as despesas ordinárias diretas e indiretas decorrentes da execução do objeto, inclusive tributos e/ou impostos, encargos sociais, trabalhistas, previdenciários, fiscais e comerciais incidentes, taxa de administração, frete, seguro e outros necessários ao cumprimento integral do objeto da contratação.

5.3. O valor acima é meramente estimativo, de forma que os pagamentos devidos ao CONTRATADO dependerão dos quantitativos efetivamente executado

6. CLÁUSULA SEXTA - PAGAMENTO

6.1. O pagamento será efetuado no prazo de até 10 (dez) dias úteis contados da finalização da liquidação da despesa, conforme seção anterior.

6.2 - MEDIÇÕES

6.2.1 - A CONTRATADA deverá solicitar medições dos serviços executados periodicamente, seguindo cronograma físico-financeiro, tal solicitação deverá ser protocolada de maneira eletrônica, pelo “Gestão sem Papel”, através do sistema “1DOC”, disponível no site oficial da Prefeitura Municipal de Fernandópolis/SP: <https://www.fernandopolis.sp.gov.br/>.

6.2.2 - Junto à solicitação de medição deverá ser apresentado pela CONTRATADA relatório fotográfico dos eventos sendo medidos.

6.2.3 - Os fiscais responsáveis pelas obras deverão proceder com a vistoria e atestar o quantitativo medido nesta etapa da obra por meio de Laudo de Medição expedido pela SMOIHU, e a equipe de topografia municipal, nos casos em que for julgado necessário, irá realizar as conferências das áreas in loco, através de levantamento topográfico.

6.2.4 - Em todas as medições, a empresa deverá apresentar, juntamente com a Nota Fiscal, toda a documentação exigida, conforme segue:

- Guia recolhida, constando todos os funcionários, GPS, junto ao INSS;
- Guia de recolhimento do FGTS e informações da previdência social – GFIP;
- Relatório de Declaração Completa – DCTFWeb e Recibo de entrega da Declaração de Débitos e Créditos Tributários Federais Previdenciário – DCTFWeb, conforme Instrução Normativa RFB nº 2005 de 29/01/2021 e suas atualizações, resultantes da execução do contrato;
- Declaração do contador de que a empresa está regular com a contabilidade;
- Apresentação da folha de pagamento;
- Apresentação de Certidão Negativa de Débitos Trabalhistas (CNDT).

6.2.5 – No caso da não apresentação da Certidão Negativa de Débitos (CND), no prazo de 60 (sessenta) dias, a Prefeitura imporá a sanção de multa de 10% (dez por cento) do valor total pago da (s) obra(s), bem como suspensão temporária ao direito de licitar e contratar com a Prefeitura, pelo prazo de até 12 (doze) meses, podendo cessar penalidade de suspensão, a critério da Prefeitura, quando sanada a falta cometida

6.3 – CRITÉRIOS

6.3.1 - Serão medidos pelos fiscais da obra os quantitativos solicitados pela CONTRATADA, levando em consideração a quantidade de materiais instalados e/ou serviços prestados, levando em consideração os parâmetros disponibilizados no Memorial Descritivo e nos critérios disponibilizados pelas mídias especializadas utilizadas como base para formalização da planilha orçamentária.

6.3.2 - Todos os materiais e serviços empregados na obra deverão estar em conformidade com os parâmetros de qualidade estabelecidos pela Secretaria Municipal de Obras, Infraestrutura, Habitação e Urbanismo, descritos no memorial descritivo e demais documentos que compõem o projeto.

6.4 – PAGAMENTOS

6.4.1 - Nos casos de eventuais atrasos de pagamento, desde que a licitante vencedora não tenha concorrido de alguma forma para tanto, fica convencionado que os encargos moratórios devidos pela

Prefeitura Municipal de Fernandópolis, entre data base constante da cláusula 6.1 e ao correspondente efetivo adimplemento da parcela, serão calculados pelo IPCA-E, índice este fornecido pelo Tribunal de Justiça do Estado de São Paulo no período de inadimplência.

6.4.2 - Não se aplicará a regra prevista no item 6.4.1, quando se tratar de pagamento que dependa de autorização por agente financeiro (convênios), situação em que o prazo tem início a partir da solicitação do pagamento junto à Instituição.

7. CLÁUSULA SÉTIMA - REAJUSTE

7.1. Os preços inicialmente contratados são fixos e irremovíveis pelo prazo de um ano, contado da data do orçamento referente à proposta apresentada pela Contratada.

7.2. Após o interregno de um ano, contado da data da proposta apresentada pela Contratada, fica devido reajuste do saldo remanescente do contrato, mediante a aplicação, pelo contratante, do índice INPC (IBGE) acumulado no período

8. CLÁUSULA OITAVA - OBRIGAÇÕES DO CONTRATANTE

8.1. São obrigações do CONTRATANTE:

8.1.1. Exigir o cumprimento de todas as obrigações assumidas pelo CONTRATADO, de acordo com o contrato e seus anexos;

8.1.2. Receber o objeto no prazo e condições estabelecidas no Projeto Básico;

8.1.3. Notificar o CONTRATADO, por escrito, sobre vícios, defeitos incorreções, imperfeições, falhas ou irregularidades verificadas na execução do objeto contratual, fixando prazo para que seja substituído, reparado ou corrigido, total ou parcialmente, às suas expensas, certificando-se de que as soluções por ele propostas sejam as mais adequadas;

8.1.4. Acompanhar e fiscalizar a execução do contrato e o cumprimento das obrigações pelo CONTRATADO;

8.1.5. Comunicar a empresa para emissão de Nota Fiscal relativa à parcela incontroversa da execução do objeto, para efeito de liquidação e pagamento, quando houver controvérsia sobre a execução do objeto, quanto à dimensão, qualidade e quantidade, conforme o art. 143 da Lei nº 14.133, de 2021;

8.1.6. Efetuar o pagamento ao CONTRATADO do valor correspondente à execução do objeto, no prazo, forma e condições estabelecidos no presente Contrato e no Projeto Básico;

8.1.7. Aplicar ao CONTRATADO as sanções previstas na lei e neste Contrato;

8.1.8. Não praticar atos de ingerência na administração do CONTRATADO, tais como:

8.1.8.1. indicar pessoas expressamente nominadas para executar direta ou indiretamente o objeto CONTRATADO;

8.1.8.2. fixar salário inferior ao definido em lei ou em ato normativo a ser pago pelo CONTRATADO;

8.1.8.3. estabelecer vínculo de subordinação com funcionário do CONTRATADO;

8.1.8.4. definir forma de pagamento mediante exclusivo reembolso dos salários pagos;

8.1.8.5. demandar a funcionário do CONTRATADO a execução de tarefas fora do escopo do objeto da contratação; e

8.1.9. prever exigências que constituam intervenção indevida da Administração na gestão interna do CONTRATADO.

8.1.10. Cientificar o órgão de representação judicial da Advocacia-Geral da União para adoção das medidas cabíveis quando do descumprimento de obrigações pelo CONTRATADO;

8.1.10.1 Explicitamente emitir decisão sobre todas as solicitações e reclamações relacionadas à execução do presente Contrato, ressalvados os requerimentos manifestamente impertinentes, meramente protelatórios ou de nenhum interesse para a boa execução do ajuste;

8.1.10.1.1 A Administração terá o prazo de 30 (trinta) dias, a contar da data do protocolo do requerimento para decidir, admitida a prorrogação motivada, por igual período.

8.1.11. Responder eventuais pedidos de reestabelecimento do equilíbrio econômico-financeiro feitos pelo CONTRATADO no prazo máximo de 30 (trinta) dias

8.1.12. Notificar os emitentes das garantias quanto ao início de processo administrativo para apuração de descumprimento de cláusulas contratuais.

8.1.13. Comunicar o CONTRATADO na hipótese de posterior alteração do projeto pelo CONTRATANTE, no caso do art. 93, §2º, da Lei nº 14.133, de 2021;

8.1.14. Fornecer por escrito as informações necessárias para o desenvolvimento dos serviços objeto do contrato;

8.1.15. Realizar avaliações periódicas da qualidade dos serviços, após seu recebimento;

8.1.16. Assegurar que o ambiente de trabalho, inclusive seus equipamentos e instalações, apresentem condições adequadas ao cumprimento, pelo CONTRATADO, das normas de segurança e saúde no trabalho, quando o serviço for executado em suas dependências, ou em local por ela designado;

8.1.17. Previamente à expedição da ordem de serviço, verificar pendências, liberar áreas e/ou adotar providências cabíveis para a regularidade do início da sua execução.

8.1.18. Exigir do CONTRATADO que providencie a seguinte documentação como condição indispensável para o recebimento definitivo de objeto, quando for o caso:

8.1.18.1 "As built", elaborado pelo responsável por sua execução; se houver alteração do projeto

8.1.18.2 Laudo de vistoria do corpo de bombeiros aprovando o serviço

8.1.18.3 Certidão negativa de débitos previdenciários específica para o registro da obra junto ao Cartório de Registro de Imóveis;

8.1.18.4 Arquivar, entre outros documentos, de projetos, "as built", especificações técnicas, orçamentos, termos de recebimento, contratos e aditamentos, relatórios de inspeções técnicas após o recebimento do serviço e notificações expedidas.

8.2. A Administração não responderá por quaisquer compromissos assumidos pelo CONTRATADO com terceiros, ainda que vinculados à execução do contrato, bem como por qualquer dano causado a terceiros em decorrência de ato do CONTRATADO, de seus empregados, prepostos ou subordinados.

9. CLÁUSULA NONA - OBRIGAÇÕES DO CONTRATADO

9.1. O CONTRATADO deve cumprir todas as obrigações constantes deste Contrato e de seus anexos, assumindo como exclusivamente seus os riscos e as despesas decorrentes da boa e perfeita execução do objeto, observando, ainda, as obrigações a seguir dispostas:

9.2. Atender às determinações regulares emitidas pelo fiscal ou gestor do contrato ou autoridade superior e prestar todo esclarecimento ou informação por eles solicitados;

9.3. Reparar, corrigir, remover, reconstruir ou substituir, às suas expensas, no total ou em parte, no prazo fixado pelo fiscal do contrato, os bens e serviços nos quais se verificarem vícios, defeitos ou incorreções resultantes da execução ou dos materiais empregados;

9.4. Responsabilizar-se pelos vícios e danos decorrentes da execução do objeto, bem como por todo e qualquer dano causado à Administração ou terceiros, não reduzindo essa responsabilidade a fiscalização ou o acompanhamento da execução contratual pelo CONTRATANTE, que ficará autorizado a descontar dos pagamentos devidos ou da garantia, caso exigida, o valor correspondente aos danos sofridos;

9.5. Quando não for possível a verificação da regularidade no Sistema de Cadastro de Fornecedores – SICAF, o CONTRATADO deverá entregar ao setor responsável pela fiscalização do contrato, até o dia trinta do mês seguinte ao da prestação dos serviços, os seguintes documentos:

9.5.1. prova de regularidade relativa à Seguridade Social;

9.5.2. certidão conjunta relativa aos tributos federais e à Dívida Ativa da União;

9.5.3. certidões que comprovem a regularidade perante a Fazenda Municipal ou Distrital do domicílio ou sede do CONTRATADO.

9.5.4. Certidão de Regularidade do FGTS – CRF; e

9.5.5. Certidão Negativa de Débitos Trabalhistas – CNDT.

9.6. Responsabilizar-se pelo cumprimento das obrigações previstas em Acordo, Convenção, Dissídio Coletivo de Trabalho ou equivalentes das categorias abrangidas pelo contrato, por todas as obrigações trabalhistas, sociais, previdenciárias, tributárias, fiscais, comerciais e as demais previstas em legislação específica, cuja inadimplência não transfere a responsabilidade ao CONTRATANTE e não poderá onerar o objeto do contrato;

9.7. Comunicar ao Fiscal do contrato tempestivamente, observada a urgência da situação, qualquer ocorrência anormal ou acidente que se verifique no local da execução do objeto contratual, não ultrapassando o prazo de 24 (vinte e quatro) horas;

9.8. Paralisar, por determinação do CONTRATANTE, qualquer atividade que não esteja sendo executada de acordo com a boa técnica ou que ponha em risco a segurança de pessoas ou bens de terceiros;

9.9. Manter, durante toda a vigência do contrato, em compatibilidade com as obrigações assumidas, todas as condições exigidas para habilitação na licitação.

- 9.10. Cumprir, durante todo o período de execução do contrato, a reserva de cargos prevista em lei para pessoa com deficiência, para reabilitado da Previdência Social ou para aprendiz, bem como as reservas de cargos previstas na legislação;
- 9.11. Comprovar a reserva de cargos a que se refere a cláusula acima, no prazo fixado pelo fiscal do contrato, com a indicação dos empregados que preencheram as referidas vagas;
- 9.12. Guardar sigilo sobre todas as informações obtidas em decorrência do cumprimento do contrato;
- 9.13. Arcar com o ônus decorrente de eventual equívoco no dimensionamento dos quantitativos de sua proposta, inclusive quanto aos custos variáveis decorrentes de fatores futuros e incertos, devendo complementá-los, caso o previsto inicialmente em sua proposta não seja satisfatório para o atendimento do objeto da contratação, exceto quando ocorrer algum dos eventos arrolados no art. 124, II, d, da Lei nº 14.133, de 2021;
- 9.14. Cumprir, além dos postulados legais vigentes de âmbito federal, estadual ou municipal, as normas de segurança do CONTRATANTE;
- 9.15. Alocar os empregados necessários ao perfeito cumprimento das cláusulas deste contrato, com habilitação e conhecimento adequados;
- 9.16. Prestar os serviços dentro dos parâmetros e rotinas estabelecidos;
- 9.17. Fornecer todos os materiais, equipamentos, ferramentas e utensílios demandados, em quantidade, qualidade e tecnologia adequadas, com a observância às recomendações aceitas pela boa técnica, normas e legislação de regência;
- 9.18. Conduzir os trabalhos com estrita observância às normas da legislação pertinente, cumprindo as determinações dos Poderes Públicos, mantendo sempre limpo o local de execução do objeto e nas melhores condições de segurança, higiene e disciplina;
- 9.19. Submeter previamente, por escrito, ao CONTRATANTE, para análise e aprovação, quaisquer mudanças nos métodos executivos que fujam às especificações do memorial descritivo ou instrumento congênere;
- 9.20. Cumprir as normas de proteção ao trabalho, inclusive aquelas relativas à segurança e à saúde no trabalho;
- 9.21. Não submeter os trabalhadores a condições degradantes de trabalho, jornadas exaustivas, servidão por dívida ou trabalhos forçados;
- 9.22. Não permitir a utilização de qualquer trabalho do menor de dezesseis anos de idade, exceto na condição de aprendiz para os maiores de quatorze anos de idade, observada a legislação pertinente;
- 9.23. Não submeter o menor de dezoito anos de idade à realização de trabalho noturno e em condições perigosas e insalubres e à realização de atividades constantes na Lista de Piores Formas de Trabalho Infantil, aprovada pelo Decreto nº 6.481, de 12 de junho de 2008;
- 9.24. Receber e dar o tratamento adequado a denúncias de discriminação, violência e assédio no ambiente de trabalho;
- 9.25. Manter preposto aceito pela Administração no local da obra ou do serviço para representá-lo na execução do contrato;

- 9.25.1. A indicação ou a manutenção do preposto da empresa poderá ser recusada pelo órgão ou entidade, desde que devidamente justificada, devendo a empresa designar outro para o exercício da atividade.
- 9.26. Não contratar, durante a vigência do contrato, cônjuge, companheiro ou parente em linha reta, colateral ou por afinidade, até o terceiro grau, de dirigente do CONTRATANTE ou de agente público que tenha desempenhado função na licitação ou que atue na fiscalização ou gestão do contrato, nos termos do artigo 48, parágrafo único, da Lei nº 14.133, de 2021;
- 9.27. Prestar todo esclarecimento ou informação solicitada pelo CONTRATANTE ou por seus prepostos, garantindo-lhes o acesso, a qualquer tempo, ao local dos trabalhos, bem como aos documentos relativos à execução do contrato;
- 9.28. Promover a guarda, manutenção e vigilância de materiais, ferramentas, e tudo o que for necessário à execução do objeto, durante a vigência do contrato;
- 9.29. Assegurar aos seus trabalhadores ambiente de trabalho e instalações em condições adequadas ao cumprimento das normas de saúde, segurança e bem-estar no trabalho;
- 9.30. Fornecer equipamentos de proteção individual (EPI) e equipamentos de proteção coletiva (EPC), quando for o caso;
- 9.31. Garantir o acesso do CONTRATANTE, a qualquer tempo, ao local dos trabalhos, bem como aos documentos relativos à execução do contrato;
- 9.32. Promover a organização técnica e administrativa dos serviços, de modo a conduzi-los eficaz e eficientemente, de acordo com os documentos e especificações que integram o Projeto Básico, no prazo determinado;
- 9.33. Instruir seus empregados quanto à necessidade de acatar as normas internas da Administração;
- 9.34. Instruir seus empregados a respeito das atividades a serem desempenhadas, alertando-os a não executar atividades não abrangidas pelo contrato, devendo o CONTRATADO relatar ao CONTRATANTE toda e qualquer ocorrência neste sentido, a fim de evitar desvio de função;
- 9.35. Efetuar comunicação ao CONTRATANTE, assim que tiver ciência da impossibilidade de realização ou finalização do serviço no prazo estabelecido, para adoção de ações de
- 9.36. Manter os empregados nos horários predeterminados pelo CONTRATANTE;
- 9.37. Apresentar os empregados devidamente identificados por meio de crachá;
- 9.38. Apresentar ao CONTRATANTE, quando for o caso, a relação nominal dos empregados que adentrarão no órgão para a execução do serviço;
- 9.39. Observar os preceitos da legislação sobre a jornada de trabalho, conforme a categoria profissional;
- 9.40. Atender às solicitações do CONTRATANTE quanto à substituição dos empregados alocados, no prazo fixado pela fiscalização do contrato, nos casos em que ficar constatado descumprimento das obrigações relativas à execução do serviço, conforme descrito nas especificações do objeto;
- 9.41. Instruir os seus empregados, quanto à prevenção de incêndios nas áreas do CONTRATANTE;

9.42. Adotar as providências e precauções necessárias, inclusive consulta nos respectivos órgãos, se necessário for, a fim de que não venham a ser danificadas as redes hidro sanitárias, elétricas e de comunicação;

9.43. Estar registrada ou inscrita no Conselho Profissional competente, conforme as áreas de atuação previstas no Projeto Básico, em plena validade;

9.44. Obter junto aos órgãos competentes, conforme o caso, as licenças necessárias e demais documentos e autorizações exigíveis, na forma da legislação aplicável;

9.45. Elaborar o Diário de Obra, incluindo diariamente, pelo Engenheiro preposto responsável, as informações sobre o andamento do empreendimento, tais como, número de funcionários, de equipamentos, condições de trabalho, condições meteorológicas, serviços executados, registro de ocorrências e outros fatos relacionados, bem como os comunicados à Fiscalização e situação das atividades em relação ao cronograma previsto;

9.46. Refazer, às suas expensas, os trabalhos executados em desacordo com o estabelecido nas especificações, bem como substituir aqueles realizados com materiais defeituosos ou com vício de construção, pelo prazo de 05 (cinco) anos, contado da data de emissão do Termo de Recebimento Definitivo;

9.47. Utilizar somente matéria-prima florestal procedente, nos termos do artigo 11 do Decreto nº 5.975, de 2006, de:

9.47.1 manejo florestal, realizado por meio de Plano de Manejo Florestal Sustentável - PMFS devidamente aprovado pelo órgão competente do Sistema Nacional do Meio Ambiente - SISNAMA;

9.47.2. supressão da vegetação natural, devidamente autorizada pelo órgão competente do Sistema Nacional do Meio Ambiente - SISNAMA;

9.47.3. florestas plantadas; e

9.47.4. outras fontes de biomassa florestal, definidas em normas específicas do órgão ambiental competente.

9.48. Comprovar a procedência legal dos produtos ou subprodutos florestais utilizados em cada etapa da execução contratual, nos termos do artigo 4º, inciso IX, da Instrução Normativa SLTI/MP nº 1, de 19/01/2010, por ocasião da respectiva medição, mediante a apresentação dos seguintes documentos, conforme o caso:

9.48.1. Cópias autenticadas das notas fiscais de aquisição dos produtos ou subprodutos florestais;

9.48.2. Cópia dos Comprovantes de Registro do fornecedor e do transportador dos produtos ou subprodutos florestais junto ao Cadastro Técnico Federal de Atividades Potencialmente Poluidoras ou Utilizadoras de Recursos Ambientais - CTF, mantido pelo IBAMA, quando tal inscrição for obrigatória, acompanhados dos respectivos Certificados de Regularidade válidos, conforme artigo 17, inciso II, da Lei nº 6.938, de 1981, e legislação correlata;

9.48.3. Documento de Origem Florestal – DOF, instituído pela Portaria nº 253, de 18/08/2006, do Ministério do Meio Ambiente, e Instrução Normativa IBAMA nº 21, de 24/12/2014, quando se tratar de produtos ou subprodutos florestais de origem nativa cujo transporte e armazenamento exijam a emissão de tal licença obrigatória; e

9.48.4. Caso os produtos ou subprodutos florestais utilizados na execução contratual tenham origem em Estado que possua documento de controle próprio, o CONTRATADO deverá apresentá-lo, em complementação ao DOF, a fim de demonstrar a regularidade do transporte e armazenamento nos limites do território estadual.

9.49. Observar as diretrizes, critérios e procedimentos para a gestão dos resíduos da construção civil estabelecidos na Resolução nº 307, de 05/07/2002, com as alterações posteriores, do Conselho Nacional de Meio Ambiente - CONAMA, conforme artigo 4º, §§ 2º e 3º, da Instrução Normativa SLTI /MP nº 1, de 2010, nos seguintes termos:

9.49.1. O gerenciamento dos resíduos originários da contratação deverá obedecer às diretrizes técnicas e procedimentos do Programa Municipal de Gerenciamento de Resíduos da Construção Civil, ou do Projeto de Gerenciamento de Resíduos da Construção Civil apresentado ao órgão competente, conforme o caso.

9.49.2. Nos termos dos artigos 3º e 10º da Resolução CONAMA nº 307, de 2002, o CONTRATADO deverá providenciar a destinação ambientalmente adequada dos resíduos da construção civil originários da contratação, obedecendo, no que couber, aos seguintes procedimentos:

9.49.2.1. resíduos Classe A (reutilizáveis ou recicláveis como agregados): deverão ser reutilizados ou reciclados na forma de agregados, ou encaminhados a aterros de resíduos classe A de preservação de material para usos futuros.

9.49.2.2. resíduos Classe B (recicláveis para outras destinações): deverão ser reutilizados, reciclados ou encaminhados a áreas de armazenamento temporário, sendo dispostos de modo a permitir a sua utilização ou reciclagem futura.

9.49.2.3. resíduos Classe C (para os quais não foram desenvolvidas tecnologias ou aplicações economicamente viáveis que permitam a sua reciclagem/recuperação): deverão ser armazenados, transportados e destinados em conformidade com as normas técnicas específicas.

9.49.2.4. resíduos Classe D (perigosos, contaminados ou prejudiciais à saúde): deverão ser armazenados, transportados, reutilizados e destinados em conformidade com as normas técnicas específicas.

9.49.3.. Em nenhuma hipótese o CONTRATADO poderá dispor os resíduos originários da contratação em aterros de resíduos sólidos urbanos, áreas de “bota fora”, encostas, corpos d’água, lotes vagos e áreas protegidas por Lei, bem como em áreas não licenciadas.

9.49.4. Para fins de fiscalização do fiel cumprimento do Programa Municipal de Gerenciamento de Resíduos da Construção Civil, ou do Projeto de Gerenciamento de Resíduos da Construção Civil, conforme o caso, o CONTRATADO comprovará, sob pena de multa, que todos os resíduos removidos estão acompanhados de Controle de Transporte de Resíduos, em conformidade com as normas da Agência Brasileira de Normas Técnicas - ABNT, ABNT NBR ns. 15.112, 15.113, 15.114, 15.115 e 15.116, de 2004.

9.50. Observar as seguintes diretrizes de caráter ambiental:

9.50.1. Qualquer instalação, equipamento ou processo, situado em local fixo, que libere ou emita matéria para a atmosfera, por emissão pontual ou fugitiva, utilizado na execução contratual, deverá respeitar os limites máximos de emissão de poluentes admitidos na Resolução CONAMA nº 382, de 2006, e legislação correlata, de acordo com o poluente e o tipo de fonte.

9.50.2. Na execução contratual, conforme o caso, a emissão de ruídos não poderá ultrapassar os níveis considerados aceitáveis pela Norma NBR-10.151 - Avaliação do Ruído em Áreas Habitadas visando o conforto da comunidade, da Associação Brasileira de Normas Técnicas - ABNT, ou aqueles estabelecidos na NBR-10.152 - Níveis de Ruído para conforto acústico, da Associação Brasileira de Normas Técnicas - ABNT, nos termos da Resolução CONAMA nº 01, de 1990, e legislação correlata.

9.51. Nos termos do artigo 4º, § 3º, da Instrução Normativa SLTI/MP nº 1, de 2010, deverão ser utilizados, na execução contratual, agregados reciclados, sempre que existir a oferta de tais materiais, capacidade de suprimento e custo inferior em relação aos agregados naturais, inserindo-se na planilha de formação de preços os custos correspondentes.

9.52. Responder por qualquer acidente de trabalho na execução dos serviços, por uso indevido de patentes registradas em nome de terceiros, por danos resultantes de defeitos ou incorreções dos serviços ou dos bens do CONTRATANTE, de seus funcionários ou de terceiros, ainda que ocorridos em via pública junto ao serviço de engenharia.

9.53. Realizar, conforme o caso, por meio de laboratórios previamente aprovados pela fiscalização e sob suas custas, os testes, ensaios, exames e provas que lhe caibam necessárias ao controle de qualidade dos materiais, serviços e equipamentos a serem aplicados nos trabalhos, conforme procedimento previsto nas especificações.

9.54. Providenciar, conforme o caso, as ligações definitivas das utilidades previstas no projeto (água, esgoto, gás, energia elétrica, telefone etc.), bem como atuar junto aos órgãos federais, estaduais e municipais e concessionárias de serviços públicos para a obtenção de licenças e regularização dos serviços e at

10. CLÁUSULA DÉCIMA- OBRIGAÇÕES PERTINENTES À LGPD

10.1. As partes deverão cumprir a Lei nº 13.709, de 14 de agosto de 2018 (LGPD), quanto a todos os dados pessoais a que tenham acesso em razão do certame ou do contrato administrativo que eventualmente venha a ser firmado, a partir da apresentação da proposta no procedimento de contratação, independentemente de declaração ou de aceitação expressa.

10.2. Os dados obtidos somente poderão ser utilizados para as finalidades que justificaram seu acesso e de acordo com a boa-fé e com os princípios do art. 6º da LGPD.

10.3. É vedado o compartilhamento com terceiros dos dados obtidos fora das hipóteses permitidas em Lei.

10.4. A Administração deverá ser informada no prazo de 5 (cinco) dias úteis sobre todos os contratos de suboperação firmados ou que venham a ser celebrados pelo Contratado.

10.5. Terminado o tratamento dos dados nos termos do art. 15 da LGPD, é dever do contratado eliminá-los, com exceção das hipóteses do art. 16 da LGPD, incluindo aquelas em que houver necessidade de guarda de documentação para fins de comprovação do cumprimento de obrigações legais ou contratuais e somente enquanto não prescritas essas obrigações.

10.6. É dever do contratado orientar e treinar seus empregados sobre os deveres, requisitos e responsabilidades decorrentes da LGPD.

10.7. O Contratado deverá exigir de suboperadores e subcontratados o cumprimento dos deveres da presente cláusula, permanecendo integralmente responsável por garantir sua observância.

10.8. O Contratante poderá realizar diligência para aferir o cumprimento dessa cláusula, devendo o Contratado atender prontamente eventuais pedidos de comprovação formulados.

10.9. O Contratado deverá prestar, no prazo fixado pelo Contratante, prorrogável justificadamente, quaisquer informações acerca dos dados pessoais para cumprimento da LGPD, inclusive quanto a eventual descarte realizado.

10.10. Bancos de dados formados a partir de contratos administrativos, notadamente aqueles que se proponham a armazenar dados pessoais, devem ser mantidos em ambiente virtual controlado, com registro individual rastreável de tratamentos realizados (LGPD, art. 37), com cada acesso, data, horário e registro da finalidade, para efeito de responsabilização, em caso de eventuais omissões, desvios ou abusos.

10.10.1. Os referidos bancos de dados devem ser desenvolvidos em formato interoperável, a fim de garantir a reutilização desses dados pela Administração nas hipóteses previstas na LGPD.

10.11. O contrato está sujeito a ser alterado nos procedimentos pertinentes ao tratamento de dados pessoais, quando indicado pela autoridade competente, em especial a ANPD por meio de opiniões técnicas ou recomendações, editadas na forma da LGPD.

10.12. Os contratos e convênios de que trata o § 1º do art. 26 da LGPD deverão ser comunicados à autoridade nacional.

11. CLÁUSULA DÉCIMA PRIMEIRA – GARANTIA DE EXECUÇÃO

11.1. Será exigida a garantia da contratação dos artigos 96 e seguintes da Lei nº 14.133, de 2021, pois, por se tratar de obra que envolve Convênio com o Estado de São Paulo e todas as particularidades que envolvem este tipo de contratação, já descritas no Projeto Básico e no ETP, além de esta obra já ter sido abandonada no Contrato anterior, conclui-se como necessária a exigência de garantia da contratação.

11.2. Em conformidade com o Art. 98 da Lei nº 14.133, de 2021, será exigida garantia contratual de 5% do valor inicialmente contratado.

11.3. Caberá à CONTRATADA optar por uma das seguintes modalidades de garantia:

11.3.1. Caução em dinheiro ou em títulos da dívida pública emitidos sob a forma escritural, mediante registro em sistema centralizado de liquidação e de custódia autorizado pelo Banco Central do Brasil, e avaliados por seus valores econômicos, conforme definido pelo Ministério da Economia;

11.3.2. Seguro-garantia. Nesta modalidade, será fixado prazo mínimo de 1 (um) mês, contado da data de homologação da licitação e anterior à assinatura do contrato, para a prestação da garantia.

11.3.3. Fiança bancária emitida por banco ou instituição financeira devidamente autorizada a operar no País pelo Banco Central do Brasil.

11.3.4 – Título de capitalização custeado por pagamento único, com resgate pelo valor total.

11.4. Nas contratações de obras e serviços de engenharia, será exigida garantia adicional do licitante vencedor cuja proposta for inferior a 85% (oitenta e cinco por cento) do valor orçado pela Administração, equivalente à diferença entre este último e o valor da proposta, sem prejuízo das demais garantias exigíveis de acordo com esta Lei

12. CLÁUSULA DÉCIMA SEGUNDA – INFRAÇÕES E SANÇÕES ADMINISTRATIVAS

12.1. Comete infração administrativa, nos termos da Lei nº 14.133, de 2021, o Contratado que:

- a) der causa à inexecução parcial do contrato;
- b) der causa à inexecução parcial do contrato que cause grave dano à Administração ou ao funcionamento dos serviços públicos ou ao interesse coletivo;
- c) der causa à inexecução total do contrato;
- d) ensejar o retardamento da execução ou da entrega do objeto da contratação sem motivo justificado;
- e) apresentar documentação falsa ou prestar declaração falsa durante a execução do contrato;
- f) praticar ato fraudulento na execução do contrato;
- g) comportar-se de modo inidôneo ou cometer fraude de qualquer natureza;
- h) praticar ato lesivo previsto no art. 5º da Lei nº 12.846, de 1º de agosto de 2013.

12.2. Serão aplicadas ao Contratado que incorrer nas infrações acima descritas as seguintes sanções:

12.2.1. Advertência, quando o Contratado der causa à inexecução parcial do contrato, sempre que não se justificar a imposição de penalidade mais grave;

12.2.2. Impedimento de licitar e contratar, quando praticadas as condutas descritas nas alíneas “b”, “c” e “d” do subitem acima, sempre que não se justificar a imposição de penalidade mais grave;

12.2.3. Declaração de inidoneidade para licitar e contratar, quando praticadas as condutas descritas nas alíneas “e”, “f”, “g” e “h” do subitem acima, bem como nas alíneas “b”, “c” e “d”, que justifiquem a imposição de penalidade mais grave.

12.2.4. - PENALIDADES CABÍVEIS

12.2.4.1. – Advertência.

12.2.4.2 – Multa compensatória no percentual de 5% (cinco por cento), calculada sobre o valor total estimado da contratação, pela recusa em assinar o contrato e aceitar ou retirar a Nota de Empenho, no prazo de 05 (cinco) dias, após regularmente convocada, sem prejuízo da aplicação de outras sanções previstas na lei 14.133/21.

12.2.4.3 – Multa de mora no percentual correspondente a 5% (cinco por cento), calculada sobre o valor total estimado da contratação, por dia de inadimplência, até o limite de 10 (dez) dias úteis, caracterizando inexecução parcial.

12.2.4.4 – Multa no percentual de 10% (dez por cento), calculada sobre o valor total da contratação, pela inadimplência além do prazo acima, caracterizando inexecução total do mesmo.

12.2.4.5 – Suspensão temporária de participar em licitação e impedimento de contratar com a Prefeitura Municipal por prazo de até 02 (dois) anos.

12.2.4.6 – Declaração de inidoneidade para licitar ou contratar com a Administração Pública, enquanto perdurarem os motivos determinantes da punição, ou até que seja promovida a reabilitação, perante a própria autoridade que aplicou a penalidade, que será concedida sempre que a licitante vencedora ressarcir a Administração pelos prejuízos resultantes e após decorrido o prazo da sanção aplicada.

12.3. A aplicação das sanções previstas no Projeto Básico não exclui, em hipótese alguma, a obrigação de reparação integral do dano causado ao Contratante.

12.4. Todas as sanções previstas neste Termo de Referência poderão ser aplicadas cumulativamente com a multa.

12.5. Antes da aplicação da multa será facultada a defesa do interessado no prazo de 15 (quinze) dias úteis, contado da data de sua intimação.

12.6. Se a multa aplicada e as indenizações cabíveis forem superiores ao valor do pagamento eventualmente devido pelo Contratante ao Contratado, além da perda desse valor, a diferença será descontada da garantia prestada ou será cobrada judicialmente.

12.7. A multa poderá ser recolhida administrativamente no prazo máximo de 10 (dez) dias, a contar da data do recebimento da comunicação enviada pela autoridade competente.

12.8. A aplicação das sanções realizar-se-á em processo administrativo que assegure o contraditório e a ampla defesa ao Contratado, observando-se o procedimento previsto no caput e parágrafos do art. 158 da Lei nº 14.133, de 2021, para as penalidades de impedimento de licitar e contratar e de declaração de inidoneidade para licitar ou contratar.

12.8.1. Para a garantia da ampla defesa e contraditório, as notificações serão enviadas eletronicamente para os endereços de e-mail informados na proposta comercial, bem como os cadastrados pela empresa no SICAF.

12.8.2. Os endereços de e-mail informados na proposta comercial e/ou cadastrados no SICAF serão considerados de uso contínuo da empresa, não cabendo alegação de desconhecimento das comunicações a eles comprovadamente enviadas.

12.9. Na aplicação das sanções serão considerados:

12.9.1. a natureza e a gravidade da infração cometida;

12.9.2. as peculiaridades do caso concreto;

12.9.3. as circunstâncias agravantes ou atenuantes;

12.9.4. os danos que dela provierem para o Contratante; e

12.9.5. a implantação ou o aperfeiçoamento de programa de integridade, conforme normas e orientações dos órgãos de controle.

12.10. Os atos previstos como infrações administrativas na Lei nº 14.133, de 2021, ou em outras leis de licitações e contratos da Administração Pública que também sejam tipificados como atos lesivos na Lei nº 12.846, de 2013, serão apurados e julgados conjuntamente, nos mesmos autos, observados o rito procedimental e autoridade competente definidos na referida Lei.

12.11. A personalidade jurídica do Contratado poderá ser desconsiderada sempre que utilizada com abuso do direito para facilitar, encobrir ou dissimular a prática dos atos ilícitos previstos no Projeto Básico ou para provocar confusão patrimonial, e, nesse caso, todos os efeitos das sanções aplicadas à pessoa jurídica serão estendidos aos seus administradores e sócios com poderes de administração, à pessoa jurídica sucessora ou à empresa do mesmo ramo com relação de coligação ou controle, de fato ou de direito, com o Contratado, observados, em todos os casos, o contraditório, a ampla defesa e a obrigatoriedade de análise jurídica prévia.

12.12. O Contratante deverá, no prazo máximo de 15 (quinze) dias úteis, contado da data de aplicação da sanção, informar e manter atualizados os dados relativos às sanções por ela aplicadas, para fins de publicidade no Cadastro Nacional de Empresas Inidôneas e Suspensas (CEIS) e no Cadastro Nacional de Empresas Punidas (CNEP), instituídos no âmbito do Poder Executivo Federal.

12.12.1. As penalidades serão obrigatoriamente registradas no SICAF.

12.13. As sanções de impedimento de licitar e contratar e declaração de inidoneidade para licitar ou contratar são passíveis de reabilitação na forma do art. 163 da Lei nº 14.133, de 2021.

12.14. Os débitos do Contratado para com a Administração Contratante, resultantes de multa administrativa e/ou indenizações, não inscritos em dívida ativa, poderão ser compensados, total ou parcialmente, com os créditos devidos pelo referido órgão decorrentes deste mesmo contrato ou de outros contratos administrativos que o Contratado possua com o mesmo órgão ora Contratante, na forma da Instrução Normativa SEGES/ME nº 26, de 13 de abril de 2022.

13. CLÁUSULA DÉCIMA TERCEIRA – DA EXTINÇÃO CONTRATUAL

13.1. O contrato será extinto quando cumpridas as obrigações de ambas as partes, ainda que isso ocorra antes do prazo estipulado para tanto.

13.2. Se as obrigações não forem cumpridas no prazo estipulado, a vigência ficará prorrogada até a conclusão do objeto, caso em que deverá a Administração providenciar a readequação do cronograma fixado para o contrato.

13.3. Quando a não conclusão do contrato referida no item anterior decorrer de culpa do contratado:

- a. ficará ele constituído em mora, sendo-lhe aplicáveis as respectivas sanções administrativas; e
- b. poderá a Administração optar pela extinção do contrato e, nesse caso, adotará as medidas admitidas em lei para a continuidade da execução contratual.

13.4. O contrato poderá ser extinto antes de cumpridas as obrigações nele estipuladas, ou antes do prazo nele fixado, por algum dos motivos previstos no artigo 137 da Lei nº 14.133/21, bem como amigavelmente, assegurados o contraditório e a ampla defesa.

13.5. Nesta hipótese, aplicam-se também os artigos 138 e 139 da mesma Lei.

13.6. A alteração social ou a modificação da finalidade ou da estrutura da empresa não ensejará a extinção se não restringir sua capacidade de concluir o contrato.

13.7. Se a operação implicar mudança da pessoa jurídica contratada, deverá ser formalizado termo aditivo para alteração subjetiva.

13.8. O termo de extinção, sempre que possível, será precedido:

13.8.1. Balanço dos eventos contratuais já cumpridos ou parcialmente cumpridos;

13.8.2. Relação dos pagamentos já efetuados e ainda devidos;

13.8.3. Indenizações e multas.

13.9. A extinção do contrato não configura óbice para o reconhecimento do desequilíbrio econômico-financeiro, hipótese em que será concedida indenização por meio de termo indenizatório (art. 131, *caput*, da Lei n.º 14.133, de 2021).

13.10. O contrato poderá ser extinto caso se constate que o contratado mantém vínculo de natureza técnica, comercial, econômica, financeira, trabalhista ou civil com dirigente do órgão ou entidade contratante ou com agente público que tenha desempenhado função na licitação ou atue na fiscalização ou na gestão do contrato, ou que deles seja cônjuge, companheiro ou parente em linha reta, colateral ou por afinidade, até o terceiro grau (art. 14, inciso IV, da Lei n.º 14.133, de 2021).

14. CLÁUSULA DÉCIMA QUARTA – ALTERAÇÕES

14.1. Eventuais alterações contratuais reger-se-ão pela disciplina dos arts. 124 e seguintes da Lei nº 14.133, de 2021.

14.2. O CONTRATADO é obrigado a aceitar, nas mesmas condições contratuais, os acréscimos ou supressões que se fizerem necessários, até o limite de 25% (vinte e cinco por cento) do valor inicial atualizado do contrato, e, no caso de reforma de edifício ou de equipamento, o limite para os acréscimos será de 50% (cinquenta por cento).

14.3. As supressões resultantes de acordo celebrado entre as partes contratantes poderão exceder o limite de 25% (vinte e cinco por cento) do valor inicial atualizado do contrato.[A1]

14.4. As alterações contratuais deverão ser promovidas mediante celebração de termo aditivo, submetido à prévia aprovação da consultoria jurídica do CONTRATANTE, salvo nos casos de justificada necessidade de antecipação de seus efeitos, hipótese em que a formalização do aditivo deverá ocorrer no prazo máximo de 1 (um) mês.

14.5. Registros que não caracterizam alteração do contrato podem ser realizados por simples apostila, dispensada a celebração de termo aditivo, na forma do art. 136 da Lei nº 14.133, de 2021.

15. CLÁUSULA DÉCIMA QUINTA – DOTAÇÃO ORÇAMENTÁRIA

15.1. As despesas decorrentes da presente contratação correrão à conta de recursos específicos consignados no Orçamento para o exercício de 2025, na dotação abaixo discriminada:

I) Gestão/unidade: Secretaria Municipal de Obras, Infraestrutura, Habitação e Urbanismo

II) Fonte de recursos: Tesouro/ Convênio com a Secretaria de Esportes do Estado de São Paulo

III) Elemento de despesa: 15.452.0006.1045.4.4.90.51

15.2. A dotação relativa aos exercícios financeiros subsequentes será indicada após aprovação da Lei Orçamentária respectiva e liberação dos créditos correspondentes, mediante apostilamento.

16. CLÁUSULA DÉCIMA SEXTA – DOS CASOS OMISSOS

16.1. Os casos omissos serão decididos pelo CONTRATANTE, segundo as disposições contidas na Lei nº 14.133, de 2021, e demais normas federais aplicáveis e, subsidiariamente, segundo as disposições contidas na Lei nº 8.078, de 1990 – Código de Defesa do Consumidor – e normas e princípios gerais dos contratos.

17. CLÁUSULA DÉCIMA SÉTIMA – PUBLICAÇÃO

17.1. Incumbirá ao CONTRATANTE divulgar o presente instrumento no Portal Nacional de Contratações Públicas (PNCP), na forma prevista no art. 94 da Lei 14.133, de 2021, bem como no respectivo sítio oficial na Internet, em atenção ao art. 91, *caput*, da Lei n.º 14.133, de 2021, e ao art. 8º, §2º, da Lei n. 12.527, de 2011, c/c art. 7º, §3º, inciso V, do Decreto n. 7.724, de 2012.

18. CLÁUSULA DÉCIMA OITAVA– FORO

18.1. É eleito o Foro da Comarca de Fernandópolis, para dirimir os litígios que decorrerem da execução deste Termo de Contrato que não possam ser compostos pela conciliação, conforme art. 92, §1º da Lei nº 14.133/21.

Fernandópolis-SP, __ de _____ de 2025

JOÃO PAULO SALES CANTARELLA

Prefeito Municipal

EMPRESA CONTRATADA

CNPJ:

NOME:

TESTEMUNHAS:

1 –

19. Responsáveis

Todas as assinaturas eletrônicas seguem o horário oficial de Brasília e fundamentam-se no §3º do Art. 4º do [Decreto nº 10.543, de 13 de novembro de 2020](#).

JOAO PAULO SALES CANTARELLA

Autoridade competente