



Prefeitura Municipal de Paraibuna

TOMADA DE PREÇOS N.º 0017/2020
EDITAL N.º 0081/2020
PROCESSO ADMINISTRATIVO N.º 0953/2020
INTERESSADO: DEPARTAMENTO MUNICIPAL DE SAÚDE

A Prefeitura Municipal de Paraibuna, com endereço na Rua Humaitá, N.º. 20 – Centro – Paraibuna, Estado de São Paulo, por intermédio da Comissão de Licitações, designada pela Portaria N.º. 12.404 de 17 de julho de 2019, publicada na mesma data, torna pública aos interessados a abertura do Processo Licitatório, na modalidade TOMADA DE PREÇOS pelo tipo **MENOR PREÇO GLOBAL**, regido pela Constituição Federal, pela Lei Federal N.º. 8.666/93, Lei Complementar N.º. 123/06, Lei Municipal Complementar N.º. 0032/11 e demais modificações posteriores, bem como pelas condições fixadas neste edital.

Os documentos relativos à HABILITAÇÃO e à PROPOSTA DE PREÇOS deverão ser entregues no setor de Licitações da Prefeitura Municipal, com endereço à Rua Humaitá, N.º. 20 – Centro, até às **08:30 (oito e trinta) horas do dia 14 de dezembro de 2020. Às 09:00 (nove) horas** do mesmo dia terá início a reunião de abertura dos envelopes e julgamento das propostas.

Os comandos referentes à entrega e abertura dos envelopes de documentação e propostas estão previstos no Item V deste instrumento convocatório.

I – DO OBJETO

CONTRATAÇÃO DE EMPRESA ESPECIALIZADA PARA EXECUTAR A REFORMA ELÉTRICA, COMUNICAÇÃO (INTERNET), E O SISTEMA DE COMBATE A INCENDIO A UNIDADE DE SAÚDE - CENTRO.

PARÁGRAFO ÚNICO – O Edital encontra-se afixado no quadro de avisos da Prefeitura Municipal de Paraibuna, com endereço na Rua Humaitá, N.º. 20 – Centro – Paraibuna, Estado de São Paulo.

II – DAS CONDIÇÕES DE PARTICIPAÇÃO

Poderão participar desta licitação pessoas jurídicas especializadas, inscritas no cadastro de fornecedores da Prefeitura, e manifestarem interesse em participar do certame, atendendo todas as exigências contidas neste edital, bem como às normas técnicas, regulamentos administrativos e legislação pertinente.

PARÁGRAFO PRIMEIRO – É facultada a participação de empresas não cadastradas, que atenderem a todas as condições exigidas para cadastramento até o terceiro dia anterior à data do recebimento das propostas, observada a necessária qualificação, conforme preceitua o artigo 22, parágrafo 2º da Lei 8666/93.

PARÁGRAFO SEGUNDO – Não será permitida a participação de pessoa física, de consórcio de empresas, sem contar ainda com as demais proibições elencadas no artigo 9º da Lei Federal N.º. 8666/93 e suas alterações posteriores.

PARÁGRAFO TERCEIRO – Não poderão habilitar-se a presente licitação empresas que tiverem sido declaradas inidôneas para licitar.

PARÁGRAFO QUARTO – No caso de empresa que venha a ser declarada inidônea para licitar, sendo este fato superveniente à homologação da presente licitação e anterior à assinatura do contrato, a administração poderá, a seu exclusivo critério, adjudicar o contrato à empresa proponente habilitada que estiver classificada em segundo lugar na



Prefeitura Municipal de Paraibuna

proposta de preços, nas mesmas condições oferecidas pela proponente classificada em primeiro lugar.

PARÁGRAFO QUINTO – Os interessados em adquirir cópia deste edital, poderão fazê-lo mediante o pagamento dos emolumentos de reprodução, no valor de R\$ 10,00 (dez reais), por meio depósito bancário no Banco do Brasil, Agência 6640-0, Conta Corrente 13.0002-4 ou através de solicitação via e-mail pelo endereço licitacao@paraibuna.sp.gov.br, não se comprometendo a Administração Pública em eventuais perdas ou extravios.

PARÁGRAFO SEXTO – Para fins de consulta e conhecimento dos interessados, permanecerá afixada no quadro de avisos localizado na sede da Prefeitura Municipal cópia integral deste edital e seus anexos.

PARÁGRAFO SÉTIMO – Estará assegurado o tratamento diferenciado e favorecido as microempresas ou empresas de pequeno porte, devidamente enquadradas aos comandos do artigo 3º da Lei Complementar N.º. 123/06, desde que não estejam inclusas nas vedações previstas no § 4º do mesmo artigo;

PARÁGRAFO OITAVO – O tratamento diferenciado e favorecido será concedido mediante a declaração da condição de Microempresa ou Empresa de Pequeno Porte, nos termos da Lei Complementar N.º. 123/06 emitida pela Junta Comercial do Estado ou declaração conforme **Anexo XI**, devendo ser apresentado a declaração dentro do envelope N.º. 01 (um) – documentos de habilitação.

PARÁGRAFO NONO – As empresas interessadas em participar deverão fornecer como parte integrante do Envelope N.º. 01, comprovante de depósito de Garantia de Proposta, correspondendo a 01% (um por cento) do valor total estimado para contratação o que equivale à quantia de **R\$ 3.682,72 (três mil, seiscentos e oitenta e dois reais e setenta e dois centavos)**, dentre as modalidades: caução em dinheiro, cheque, título da dívida pública, seguro garantia, fiança bancária, a fim de proteger a Entidade de Licitação contra atos ou omissões da Licitante no caso desta retirar sua proposta durante o período de validade definido no Edital e na Garantia da Proposta, e se a Licitante vencedora deixar de assinar o Contrato ou não apresentar a Garantia de Execução Contratual.

I – O depósito indicado no parágrafo primeiro deverá obedecer ao seguinte:

a) Caução em dinheiro deverá ser depositada no Banco do Brasil S/A, Agência 6640-0 Conta Corrente 5168-3 em nome da Prefeitura Municipal de Paraibuna;

b) Caução em título da dívida pública, seguro garantia e/ou fiança bancária.

II – As Garantia de Proposta das Licitantes não vencedoras ser-lhes-á restituída no prazo de até 10 (dez) dias, contado a partir da homologação da adjudicação. A Garantia de Proposta das Licitantes inabilitadas ser-lhes-á restituída no prazo de 15 (cinco) dias contado a partir do encerramento da fase de habilitação; no caso de interposição de recurso, o prazo de devolução será contado a partir do julgamento definitivo dos recursos.

III – A Garantia de Proposta da Licitante vencedora será liberada quando assinado o Contrato, mediante apresentação da Garantia de Execução Contratual.

PARÁGRAFO DÉCIMO – As empresas interessadas em participar deverão realizar visita técnica ao local de execução da obra efetuando sua comprovação mediante o preenchimento de Atestado de Visita Técnica (**Anexo IX**) com a devida assinatura e carimbo da Engenheiro responsável Edson Eduardo Faria Nogueira.

I – As Visitas Técnicas poderão ocorrer pelo período de **30 de novembro a 14 de dezembro de 2020**.

II – O agendamento da visita deverá ser realizado pelo e-mail edson.nogueira@paraibuna.sp.gov.br ou na sede do Departamento de Planejamento, Gestão e Turismo na Praça Canuto do Val, 15 Centro – Paraibuna/SP no horário das 09:00 (nove) horas às 11:30 (onze e trinta) horas e das 13:30 (treze e trinta) horas às 16:00 (dezesseis) horas.



Prefeitura Municipal de Paraibuna

III – As visitas técnicas deverão ser realizadas preferencialmente por profissional devidamente habilitado pelo Conselho Regional de Engenharia e Agronomia (CREA) com comprovação mediante apresentação de Carteira ou Registro no Conselho.

III – DO CREDENCIAMENTO

Dos interessados em participar das reuniões de abertura dos envelopes representando os licitantes, será exigido o seu credenciamento mediante apresentação de instrumento de procuração público ou particular, devidamente assinado pelo representante legal da proponente, reconhecida sua autenticidade em cartório, outorgando poderes de decisão ao credenciado, conforme modelo apresentado no **Anexo III**.

PARÁGRAFO PRIMEIRO – Sendo o representante legal da proponente seu sócio ou proprietário, deverá apresentar original da sua inscrição no Cadastro de Pessoa Física (CPF/MF) e da Cédula de Identidade, bem como original ou cópia autêntica do Estatuto ou Contrato Social da empresa, que ateste sua capacidade de representação.

PARÁGRAFO SEGUNDO – Eventuais impugnações, recursos ou outras manifestações, desde que legítimas, serão registrados em ata e decididos oportunamente pela Comissão de Licitações, cumpridas as exigências para credenciamento dos representantes das empresas.

IV – DOS PRAZOS DE RECEBIMENTO E ABERTURA DOS ENVELOPES

A empresa interessada em participar da presente licitação deverá protocolizar os envelopes de N°. 01 (um) e 02 (dois), preparados em conformidade com os itens V, VI e VII do presente edital, no Setor de Licitações da Prefeitura Municipal, com endereço à Rua Humaitá, 20 – Centro, até as **08:30 (oito e trinta) horas do dia 14 de dezembro de 2020**, prazo preclusivo do direito de participação no certame. **A abertura dar-se-á às 09:00 (nove) horas**, na mesma data e endereço, na sala de reuniões da Comissão de Licitações.

PARÁGRAFO PRIMEIRO – As propostas protocolizadas em local e/ou horário diferentes do estabelecido não serão objeto de apreciação pela Comissão de Licitações.

PARÁGRAFO SEGUNDO – Uma vez encerrado o prazo para o recebimento dos envelopes, nenhum outro documento será aceito, nem serão permitidos quaisquer esclarecimentos ou acréscimos espontâneos dos licitantes ao material apresentado.

V – DA FORMA DE APRESENTAÇÃO DOS ENVELOPES

Os documentos relativos à Habilitação da proponente, indicados no item VI deste edital e à Proposta de preços, indicada no item VII, deverão ser apresentados obrigatoriamente em envelopes distintos, fechados e intactos, mencionando nos envelopes o nome ou razão social da licitante, identificados na seguinte forma:

ENVELOPE N°. 01 - DOCUMENTOS DE HABILITAÇÃO TOMADA DE PREÇOS N°. 0017/2020 PROCESSO ADMINISTRATIVO N°. 0953/2020 RAZÃO SOCIAL DA EMPRESA TIPO: MENOR PREÇO GLOBAL.
--

ENVELOPE N°. 02 - PROPOSTA DE PREÇOS TOMADA DE PREÇOS N°. 0017/2020 PROCESSO ADMINISTRATIVO N°. 0953/2020 RAZÃO SOCIAL DA EMPRESA TIPO: MENOR PREÇO GLOBAL.

O Envelope N°. 01 – DOCUMENTOS DE HABILITAÇÃO deverá conter os documentos indicados no item VI deste edital, sem emendas nem rasuras, as declarações deverão ser feitas em papel timbrado do licitante, com nome completo, assinatura ou rubrica do responsável técnico pela sua elaboração, em todas as folhas.

O Envelope N°. 02 – PROPOSTA DE PREÇO deverá conter a proposta, sem emendas nem rasuras, em papel timbrado do licitante, com nome completo, assinatura ou rubrica do responsável pela sua elaboração, em todas as folhas, de acordo com o



artigo 14, da Lei Federal N°. 5.194/66, contendo o disposto no item VII do presente edital.

VI – DO CONTEÚDO DO ENVELOPE N°. 01 (UM) – DOCUMENTOS DE HABILITAÇÃO

O envelope de número 01 (um) deverá conter a seguinte documentação concernente à habilitação jurídica, fiscal e trabalhista da licitante:

- a)** Contrato Social, Estatuto ou outro Ato Constitutivo, acompanhado da última alteração ou consolidação em vigor, devidamente autenticado, e no caso de sociedade por ações, acompanhado de documento de eleição de seus administradores, ou cópia acompanhada do original para conferência. Inscrição do Ato Constitutivo, no caso de sociedades civis, acompanhada de prova de diretoria em exercício, ou Registro Comercial no caso de empresa individual;
- b)** Cartão de Inscrição no Cadastro Nacional de Pessoas Jurídicas – CNPJ;
- c)** Certidão de Regularidade com os Fiscos Estadual e Municipal do domicílio ou sede da concorrente;
- d)** Prova de regularidade para com a Fazenda Federal abrangendo inclusive as contribuições sociais previstas nas alíneas 'a' a 'd' do parágrafo único do art. 11 da Lei no 8.212, de 24 de julho de 1991;
- e)** Certificado de Regularidade junto ao Fundo de Garantia do Tempo de Serviço (FGTS);
- f)** Certidão de Regularidade junto à Justiça do Trabalho nos termos da Lei N°. 12.440 de 07 de julho de 2011;
- g)** Prova de inscrição no Cadastro de Contribuinte estadual ou municipal, se houver, relativo ao domicílio ou sede da licitante, pertinente ao seu ramo de atividade e compatível com o objeto do contrato;
- h)** Apresentar Certificado de Registro Cadastral do Município de Paraibuna.
- i)** Certidão negativa de pedido de falência e recuperação judicial ou extrajudicial, expedida pelo distribuidor da sede da pessoa jurídica. No caso de sociedade(s) civil(s), deverá ser apresentada a certidão negativa de distribuição de processos civil, expedida pelo distribuidor da sede da pessoa jurídica;
- j)** Certidão de Registro junto ao Conselho Regional de Engenharia e Agronomia (CREA).
- k)** Atestado de fornecimento anterior, expedido por pessoa jurídica de direito público ou privado, compatível na proporção não inferior a 50% (cinquenta por cento), em termos de qualidade e quantidade com o objeto da presente licitação, podendo ser composto pela soma de atestados, conforme Súmula N° 24 do Tribunal de Contas do Estado de São Paulo;
- l)** Declaração firmada pelo representante legal da concorrente de que não está impedida de contratar com a Administração Pública, não foi declarada inidônea pelo Poder Público, e de que não possui, dentre os sócios proprietários, titulares de mandato eletivo, conforme dispõe a Lei Federal 8.666/93 **(A)**, de que tomou conhecimento de todas as informações e condições para o cumprimento das obrigações do objeto da licitação e que cumpre todos os requisitos de habilitação **(B)** e que a proponente não tem, em seu quadro funcional, menor de 18(dezoito) anos cumprindo trabalho noturno, perigoso, ou insalubre, e menor de 16(dezesseis) anos desempenhando qualquer trabalho, salvo na condição de aprendiz, a partir dos 14(quatorze) anos, e que se



Prefeitura Municipal de Paraibuna

encontra de acordo com todas as determinações trabalhistas e demais legislações aplicáveis **(C) - (Anexo II)**;

m) Atestado de Visita Técnica (Anexo IX);

n) Nome, nacionalidade, estado civil, CPF, RG, endereço residencial completo e cargo que ocupa na empresa, da pessoa que deverá assinar o contrato. Quando não se tratar do seu representante legal, nos termos do contrato social, além da documentação citada, deverá apresentar procuração para tal, no ato da assinatura do mesmo (Anexo XII). A não apresentação da documentação referente a este subitem, não inabilitará a licitante, ficando facultado ao Município elaborar contrato em nome do representante legal da empresa, constante do contrato social.

o) Declaração da condição de Microempresa ou Empresa de Pequeno Porte, nos termos da Lei Complementar N°. 123/2006, emitida pela Junta Comercial do Estado ou declaração conforme Anexo XI. A não apresentação desta declaração não será entendida como motivo de desclassificação e sim de perda do benefício oferecido pela Lei em questão.

p) Comprovante de depósito de Garantia de Proposta, correspondendo a 01% (um por cento) do valor total estimado para contratação o que equivale à quantia de R\$ 3.682,72 (três mil, seiscentos e oitenta e dois reais e setenta e dois centavos), dentre as modalidades: caução em dinheiro, cheque, título da dívida pública, seguro garantia ou fiança bancária.

PARÁGRAFO PRIMEIRO – Considerando a Resolução SRF 200, de 13.09.02, a regularidade das licitantes relativamente ao CNPJ, como condição de sua habilitação, será confirmada pela Administração nos termos da citada resolução.

PARÁGRAFO SEGUNDO – Os documentos deverão ser apresentados com prazo de validade em vigor. No caso de certidões ou certificados que não contenham prazo de validade, somente serão aceitos aqueles documentos expedidos com, no máximo, 90 (noventa) dias da data designada para abertura das propostas.

PARÁGRAFO TERCEIRO – Os documentos de habilitação poderão ser apresentados por cópia simples, acompanhada dos documentos originais para conferência e autenticação pela Comissão de Licitação (art. 3º, II, da Lei nº 13.726/2018), ou por cópia autenticada por cartório competente ou por publicação em órgão da imprensa oficial, faltado nesse caso à Comissão de Licitação em caso de dúvida quanto a autenticidade, exigir a apresentação dos documentos originais para conferência, assim como realizar diligências, se necessárias.

PARÁGRAFO QUARTO – A ausência de documentos de habilitação, ou sua apresentação em desacordo com o previsto neste item, exceto os que se referem às alíneas **n) e o)**, inabilitará a proponente, impossibilitando a abertura do envelope de proposta de preços respectivo.

PARÁGRAFO QUINTO – Os documentos emitidos via Internet dispensam autenticação, desde que apresentados em seu original, ficando a critério da Prefeitura a comprovação da veracidade dos mesmos e desde que estejam dentro do prazo de validade.

PARÁGRAFO SEXTO – As Microempresas ou Empresas de Pequeno Porte somente terão a obrigação de apresentar a comprovação de regularidade fiscal para efeito de assinatura do contrato, conforme disposto no artigo 42 da Lei Federal Complementar N°. 123/2006.

PARÁGRAFO SÉTIMO – As Microempresas ou Empresas de Pequeno Porte, como condição para participação no certame, devem apresentar toda a documentação



exigida para efeito de comprovação de regularidade fiscal, mesmo que contenha alguma restrição, conforme disposto no artigo 43 da Lei Complementar N° 123/2006 e no artigo 27 da Lei Municipal Complementar N°. 0032/2011.

PARÁGRAFO OITAVO – Caso a Microempresa ou a Empresa de Pequeno Porte apresente alguma restrição na comprovação da regularidade fiscal, terá o prazo de 05 (cinco) dias úteis, contados do momento em que foi declarada vencedora do certame, prorrogáveis por mais 05 (cinco) dias úteis, a pedido da licitante e a critério da Administração, para a regularização da documentação, conforme disposto no parágrafo 1º do artigo 43 da Lei Federal Complementar N°. 123/2006 e no parágrafo 1º do artigo 27 da Lei Municipal Complementar N°. 0032/2011.

PARÁGRAFO NONO – Caso a Microempresa ou Empresa de Pequeno Porte, declarada vencedora do certame, não providencie a regularização no prazo previsto no subitem anterior, ocorrerá a decadência do direito à contratação, estando sujeita às sanções previstas no Artigo 81 da Lei 8.666/93, ou seja, será caracterizado o descumprimento total da obrigação assumida, sendo facultado à Administração convocar os licitantes remanescentes, na ordem de classificação, para a assinatura do contrato, ou revogar a licitação, conforme disposto no parágrafo 2º do artigo 43 da Lei Complementar N. 123/2006 e no parágrafo 2º artigo 27 da Lei Municipal Complementar N°. 0032/2011.

VII – DO CONTEÚDO DO ENVELOPE NÚMERO 02 (DOIS) – PROPOSTA DE PREÇO

O envelope de número 02 (dois) deverá conter a Proposta de Preço (**Anexo IV**), Planilha Orçamentária (**Anexo VI**) e Cronograma Físico-Financeiro (**Anexo VII**) readequados à Proposta de Preços ofertada, sendo que a Proposta de Preços deverá ser apresentada datilografada ou processada em computador, sem rasuras, emendas ou borrões, contendo o número desta licitação, em papel timbrado com identificação da empresa proponente, assinada por seu representante legal, dela constando obrigatoriamente:

a) Preços unitários e global para a execução da obra, de acordo com cronograma físico-financeiro, conforme os percentuais ali especificados, para a prestação dos serviços, incluindo os custos com mão-de-obra e equipamentos, até a segunda casa decimal, em numeral, cotados em moeda nacional corrente, conforme Planilha Orçamentária no **Anexo VI**;

b) Prazo de validade da proposta que deverá ser de, no mínimo, 60 (sessenta) dias, a contar da data de abertura das propostas;

c) Prazo de execução, que será de 120 (cento e vinte) dias, a contar da data da ordem de início dos serviços, conforme Cronograma Físico-Financeiro estipulado no **Anexo VII**.

d) Condições de pagamento de 10 (dez) dias da aceitação da competente nota fiscal de execução os serviços que deverá estar acompanhada da respectiva Planilha de Medição, após o confronto da mesma com as especificações conforme **Anexos V, VI, VII e VIII**.

e) Declaração de que cumprirá os seguintes compromissos:

I – Compromisso de fornecimento, colocação e conservação de 01 (uma) placa de identificação dos serviços, afixada em local a ser determinado pelo Departamento de Planejamento, Gestão e Turismoda Prefeitura Municipal de Paraibuna. A Placa será executada com chapas galvanizadas pregadas em quadro de madeira, de acordo com



Prefeitura Municipal de Paraibuna

o modelo a ser fornecido pelo Departamento de Planejamento, Gestão e Turismo da Prefeitura Municipal de Paraibuna.

II – Compromisso de cumprir todas as exigências contidas nos Relatórios Técnicos, nos projetos padrões e específicos (quando houver) e demais documentos anexos a esse edital, uma vez que não será de responsabilidade da Prefeitura Municipal de Paraibuna a cobertura de quaisquer recolhimentos de importâncias feitas a menor, decorrentes de cálculos de percentuais em desacordo com o estabelecido na legislação e/ou na documentação retro-referida.

Ressalta-se que a infração de qualquer das recomendações deste item, detectada pelo Departamento de Planejamento, Gestão e Turismo na execução dos serviços, dará motivo à retenção do pagamento da medição para correção do equívoco.

III – Compromisso de dispor de todas as condições necessárias ao início dos serviços, até o terceiro dia útil subsequente ao da assinatura do contrato.

PARÁGRAFO PRIMEIRO – A proposta deverá referir-se a todo objeto especificado, vedada à apresentação de preços opcionais. No preço deverão estar incluídas todas as despesas com tributos, impostos, mobilização, desmobilização, deslocamentos, hospedagem, alimentação e outras condições necessárias à plena execução do objeto licitado, não merecendo, quaisquer delas, ressarcimento ou reembolso por parte do órgão licitante.

PARÁGRAFO SEGUNDO – A apresentação da proposta, por parte da empresa concorrente, significa pleno conhecimento e integral concordância com os itens e condições desta licitação e total sujeição à legislação pertinente.

PARÁGRAFO TERCEIRO – Os envelopes referentes às propostas das empresas licitantes inabilitadas somente serão devolvidos após a homologação do procedimento licitatório.

VIII – DOS PROCEDIMENTOS E CRITÉRIOS DE JULGAMENTO

Para julgamento da proposta mais vantajosa, levar-se-á em conta, como fator determinante, o **MENOR PREÇO GLOBAL** ofertado pelos licitantes, desde que observadas às condições especificadas no **Anexo V, VI, VII e VIII** e outros requisitos estabelecidos nesta licitação e os previstos na legislação pertinente.

PARÁGRAFO PRIMEIRO – Concluído o exame da documentação apresentada e das impugnações que tenham sido eventualmente formuladas, cumprirá à Comissão de Licitação anunciar sua decisão com respeito à habilitação das empresas licitantes e consultá-las sobre seu interesse, ou não, pela interposição de recursos e, se o caso, reter prazo para esse fim.

PARÁGRAFO SEGUNDO – Não sendo possível promulgar o resultado da habilitação no mesmo dia em que se der a abertura dos envelopes, ele será divulgado por publicação na Imprensa Oficial do Estado.

PARÁGRAFO TERCEIRO – Serão consideradas inabilitadas as licitantes que não atenderem ao disposto no item VI deste Edital ou vierem a apresentar os documentos exigidos com vícios ou defeitos que impossibilitem ou dificultem o seu entendimento ou, ainda, sem a prévia autenticação.

PARÁGRAFO QUARTO – Os Envelopes de N.º 02 (propostas) serão abertos em ato público, após a abertura dos Envelopes de N.º 01 (documentos), das proponentes habilitadas, obedecendo-se aos prazos legais ou à recusa, citada em Ata, dos participantes em interpor recursos.



PARÁGRAFO QUINTO – Havendo protesto por recurso, a reunião será suspensa, até que seja solucionado o incidente. Caso contrário proceder-se-á à abertura dos envelopes contendo as propostas de preço. O conteúdo do Envelope de número 02 (dois), contendo as propostas, será examinado e rubricado pelos representantes credenciados das proponentes e pelos membros da Comissão de Licitações.

PARÁGRAFO SEXTO – Será desclassificada a proposta que não atender às exigências do edital ou que contiver preços excessivos, simbólicos, irrisórios ou de valor zero e, ainda, aquelas consideradas inexequíveis, nos termos do Artigo 48 da Lei 8.666/93. Também será desclassificada a proposta cujos preços não forem apresentados em moeda corrente do país, que contenha rasuras ou ressalvas que a invalide, ou que fizer menção a qualquer tipo de vantagem ou oferta não prevista neste edital, bem como aquela que vincular preço à de outro proponente.

PARÁGRAFO SÉTIMO – Qualquer licitante poderá ser convocado para, no prazo que a Comissão lhe consignar, a complementar informações ou prestar esclarecimentos referentes ao objeto desta licitação.

PARÁGRAFO OITAVO – Considerar-se-á excessivo o preço fixado em valor superior ao de mercado, apurado pela média dos levantamentos de preços realizados na fase de instrução processual.

PARÁGRAFO NONO – Ocorrendo empate nos preços propostos, observado o disposto no parágrafo 2º e incisos, do artigo 3º, da Lei Federal N.º. 8.666/93, a licitação será decidida por sorteio.

PARÁGRAFO DÉCIMO – Quando todos os licitantes forem inabilitados ou haja desclassificação de todas as propostas e, em ambos os casos, não havendo interposição de recursos ou, em havendo, após seu indeferimento, serão convocados os participantes para, no prazo estipulado pela Comissão conforme preceitua o parágrafo 3º artigo 48 da Lei N.º. 8666/93, apresentarem nova documentação ou outras propostas, escoimadas dos vícios iniciais.

PARÁGRAFO DÉCIMO PRIMEIRO – Julgada a licitação, e procedida à classificação das empresas licitantes, o processo licitatório será encaminhado ao Prefeito Municipal, para a competente homologação do certame e adjudicação do objeto à licitante vencedora.

PARÁGRAFO DÉCIMO SEGUNDO – A análise e a apresentação das propostas serão realizadas pela Comissão de Licitações, ficando-lhe facultado o direito de consultar técnicos, se necessário.

PARÁGRAFO DÉCIMO TERCEIRO – De tudo lavrar-se-á Ata, que será assinada pela Comissão de Licitações e pelos representantes credenciados, valendo o mesmo para a rubrica dos documentos e das propostas apresentadas.

IX – DOS RECURSOS

Será facultada aos licitantes, nos termos do artigo 109, da Lei Federal N.º. 8.666/93, interposição de recursos, mediante petição escrita, datilografada ou processada por computador, assinada pelo representante legal da empresa recorrente, conforme situações, prazos e condições aqui fixadas, decaindo do direito, se ultrapassados os prazos previstos.

PARÁGRAFO PRIMEIRO – Os recursos serão dirigidos ao Presidente da Comissão de Licitações, que poderá no prazo de 05 (cinco) dias úteis, reconsiderar sua decisão, ou nesse mesmo prazo fazê-los subir à autoridade superior, o Prefeito Municipal,



Prefeitura Municipal de Paraibuna

devidamente informados para decisão, que também será proferida no prazo acima mencionado.

PARÁGRAFO SEGUNDO – Os recursos deverão ser interpostos e protocolizados junto à Comissão de Licitações, no horário de 09:00 às 12:00 e das 13:00 às 16:00 horas, devidamente fundamentados e contendo a descrição circunstanciada dos fatos, bem como o número desta licitação.

PARÁGRAFO TERCEIRO – Interposto recurso, dele será dada ciência às demais licitantes, por meio de publicação na Imprensa Oficial do Estado, para, querendo, impugná-lo no prazo de 05 (cinco) dias úteis (artigo 109 da Lei N°. 8666/93).

PARÁGRAFO QUARTO – Decairá do direito de impugnar os termos desta licitação aquele que não o fizer até o segundo dia útil que anteceder a abertura dos envelopes com as propostas e, tendo-o aceito sem objeções, venha, após a abertura das propostas, a lhe apontar falhas ou incorreções. Qualquer alegação posterior a esse respeito não terá efeito de recurso perante a Administração Pública (artigo 41, parágrafo 2º da Lei Federal 8666/93).

X – DA CONTRATAÇÃO

O objeto deste certame será contratado com a proponente adjudicatária e formalizado por meio de Contrato Administrativo, conforme minuta constante do **Anexo I**.

PARÁGRAFO SEGUNDO – A contratante convocará a licitante vencedora para proceder a assinatura presencial do contrato através do e-mail informado pela licitante no dia do certame.

PARÁGRAFO SEGUNDO – Se a licitante classificada em primeiro lugar não comparecer à assinatura ou recusar-se a assinar o contrato, após o recebimento do e-mail para fazê-lo dentro do prazo que lhe for concedido, sofrerá sanções previstas na Lei Federal N°. 8666/93 e alterações posteriores e neste Edital, podendo a Prefeitura adjudicar o objeto desta licitação a outra proponente situada na ordem imediata de classificação, desde que esta venha a praticar as mesmas condições e preços apresentados pela primeira colocada.

PARÁGRAFO TERCEIRO – A licitante vencedora deverá obrigatoriamente apresentar os documentos abaixo relacionados para assinatura do instrumento contratual:

- a) Comprovação de vínculo profissional que poderá ser feita mediante contrato social, registro em carteira profissional, ficha de empregado ou contrato de trabalho;
- b) Indicação das instalações, do aparelhamento e do pessoal técnico, adequados e disponíveis para a realização do objeto desta licitação, bem como da qualificação de cada um dos membros da equipe técnica que se responsabilizará pelos trabalhos;

PARÁGRAFO QUARTO – No ato da assinatura do contrato a licitante vencedora deverá assinar a Declaração de Documentos à disposição do Tribunal de Contas do Estado de São Paulo (**Anexo X**), conforme determina o art. 3º, XVI, dos Aditamentos 1 e 2/2014 (Resolução nº 7/2014).

XI – DA SUBCONTRATAÇÃO

A proponente vencedora que vier a celebrar contrato com a Administração Pública não poderá subcontratar, total ou parcialmente, a execução dos serviços que constitui objeto da presente licitação, sem a anuência da autoridade competente, manifestada após o reconhecimento da ocorrência de motivo justificado e formalizado



por termo aditivo, mediante o qual se mantenha a integral responsabilidade da mesma contratada pela execução satisfatória do objeto licitado.

XII – DO REGIME DA PRESTAÇÃO DOS SERVIÇOS

PARÁGRAFO PRIMEIRO – Os serviços deverão ser prestados por pessoal especializado para perfeita execução dos serviços conforme rege o Memorial Descritivo e Planilha Orçamentária mediante solicitação escrita, denominada Ordem de Execução de Serviços.

PARÁGRAFO SEGUNDO – Os serviços deverão ser realizados no Departamento Municipal de Saúde, na travessa Irmã Leconte, s/n – Centro – Paraibuna/SP.

PARÁGRAFO TERCEIRO – Os serviços poderão ser executados sem restrição de horário desde que seja cumprido à risca o Cronograma Físico-Financeiro e não haja perturbação à ordem pública.

PARÁGRAFO QUARTO – O início do prazo para conclusão dos serviços dar-se-á do recebimento da Ordem de Execução de Serviços.

PARÁGRAFO QUINTO – O objeto contratado será recebido provisoriamente, para efeito de posterior verificação da conformidade dos serviços com as respectivas especificações e, definitivamente, depois de verificada sua qualidade.

PARÁGRAFO SEXTO – A Contratada garantirá a qualidade dos serviços a serem prestados, durante todo o período abrangido pela presente licitação, e será responsável pela reparação de qualquer item que esteja fora das exigências e/ou características legais contratadas.

XIII – DAS OBRIGAÇÕES DA CONTRATADA

Para perfeita consecução do presente objeto, durante todo o período de vigência contratual, a CONTRATADA:

PARÁGRAFO PRIMEIRO – Informará, sempre que solicitada, o andamento dos serviços, possibilitando um perfeito acompanhamento de seu desenvolvimento, bem como facilitará a fiscalização da execução dos serviços contratados, em qualquer dia e horário, prestando todos os esclarecimentos devidos.

PARÁGRAFO SEGUNDO – Responsabilizar-se-á, exclusivamente, pelos encargos trabalhistas, previdenciários, fiscais e comerciais resultantes da execução do objeto. Também correrão por conta exclusiva da CONTRATADA, todas as despesas com viagens, passagens, combustível, pedágio, refeições, hospedagem e tudo o mais necessário à mobilização de pessoal para perfeita execução do objeto contratado, exceto nos casos expressamente previstos, obrigando-se a apresentar sempre que solicitado comprovantes de recolhimento de taxas previdenciárias, folha de pagamento dos funcionários da respectiva competência do período em que esta for solicitada, Diário de Obras, entre outros documentos de comprovação de atendimento à legislação trabalhista sob pena de retenção de pagamento.

PARÁGRAFO TERCEIRO – Manter-se-á, durante toda a execução do contrato, em compatibilidade com as obrigações assumidas, bem como com as condições de habilitação e qualificação exigidas na licitação.

PARÁGRAFO QUARTO – Informará à Administração Pública a ocorrência de qualquer fato ou condições que possam atrasar ou impedir a execução do objeto contratado, no todo ou em parte, observados os prazos fixados, inclusive quanto às medidas a serem tomadas visando à imediata correção da situação, de forma que não ocorra solução de continuidade da execução do objeto.



PARÁGRAFO QUINTO – Deverá reparar, às suas expensas, o objeto rejeitado pela Administração Pública, que for executado em desacordo com as especificações do edital, normas aplicáveis, imediatamente, independentemente de comunicação escrita, por outro com a especificação exigida.

PARÁGRAFO SEXTO – Responderá objetivamente pelos danos causados pelos seus empregados ou prepostos a qualquer título, aos bens da CONTRATANTE ou de terceiros, não excluindo ou reduzindo essa responsabilidade, por conta de haver fiscalização ou acompanhamento pelo Município.

PARÁGRAFO SÉTIMO – Assumirá integral responsabilidade pela execução dos serviços, para a sua perfeita e ininterrupta consecução.

PARÁGRAFO OITAVO – Cumprirá as diretrizes e elementos estabelecidos e informados pela CONTRATANTE.

PARÁGRAFO NONO – Deverá remover, transportar e descartar os detritos derivados da execução dos serviços em local a ser indicado pelo Setor de Planejamento.

PARÁGRAFO DÉCIMO – Fornecerá todos equipamentos e materiais necessários e apropriados para perfeita execução dos serviços, incluindo Equipamentos de Segurança Individual (EPI) e Coletivo (EPC), conforme as normas estabelecidas por lei.

PARÁGRAFO DÉCIMO PRIMEIRO – Prestará Garantia de Execução contratual, no percentual de 5% (cinco por cento) do valor do Contrato, numa das seguintes modalidades: seguro garantia, fiança bancária, caução em dinheiro ou título da dívida pública.

a) O depósito da garantia de execução contratual deverá ser entregue conforme instruções da Entidade de Licitação.

b) A Garantia de Execução será liberada e restituída pela Entidade de Licitação à Licitante no prazo de 15 (quinze) dias após o recebimento definitivo do objeto contratado.

c) A garantia deverá perdurar enquanto vigorar o contrato, incluindo possíveis aditamentos ou prorrogações.

PARÁGRAFO DÉCIMO SEGUNDO – Fornecerá, quando Optante pelo Simples Nacional, comprovante de Recolhimento dos Tributos correspondentes aos meses de competência das respectivas Notas Fiscais emitidas.

PARÁGRAFO DÉCIMO TERCEIRO – Apresentará sempre que solicitado para fins de fiscalização, sob pena de bloqueio de liquidação de Notas Fiscais e pagamento, os documentos abaixo relacionados:

a) Livro de registro de empregados que atuam na referida obra;

b) Comprovante de pagamento das Guias de INSS e FGTS do último mês de competência dos funcionários relacionados na alínea anterior;

c) Comprovante de registro de contrato de trabalho na CTPS dos funcionários relacionados à alínea a);

d) Comprovante de liquidação da Folha de Pagamento do último mês de competência dos funcionários relacionados à alínea a);

e) Em caso de rescisão contratual, comprovante de pagamento de benefícios e multas rescisórias, e ainda, no caso de contratos rescindidos com mais de 01 (um) ano, comprovante de rescisão perante o Sindicato da categoria;

f) Diário de Obras;

g) Planilha de Medição;

h) Relatório fotográfico dos serviços;

i) Cronograma de serviços realizados.



XIV – DAS OBRIGAÇÕES DA CONTRATANTE

Emitida a Ordem de Execução de Serviços, a CONTRATANTE obriga-se a:

PARÁGRAFO PRIMEIRO – Realizar o pagamento da nota fiscal apresentada, na forma estabelecida no item XVI.

PARÁGRAFO SEGUNDO – Para a perfeita realização do contrato, será dever da Contratante garantir à Contratada autonomia para a execução, reservando-se, contudo, no direito de exercer a mais completa fiscalização, o que não exime a Contratada de suas responsabilidades contratuais e legais.

PARÁGRAFO TERCEIRO – Acompanhar, a execução dos serviços correspondentes ao contrato, e prestar toda assistência e a orientação que se fizerem necessárias.

PARÁGRAFO QUARTO – Emitir Requerimento, Ofício ou Notificação regularmente para apresentação dos documentos descritos conforme parágrafo décimo terceiro do Item XIII.

XV – DAS PENALIDADES

A recusa por parte do proponente vencedor em assinar, no prazo estipulado, o termo de contrato ou retirar o instrumento legal equivalente ou, ainda, a adoção de qualquer outro expediente que caracterize o descumprimento da proposta, salvo a superveniência comprovada de motivo de força maior, desde que aceito pela Administração Pública, ensejará a aplicação de multa à razão de 10% (dez por cento) sobre o valor total da proposta, sem prejuízo das demais sanções previstas na legislação pertinente, independentemente do pagamento da penalidade, além do levantamento da garantia de proposta ofertada.

XVI – DO PAGAMENTO

O pagamento pelo item que compõe o objeto desta licitação ocorrerá após empenho e consequente liquidação da despesa, em 10 (dez) dias da aceitação da competente nota fiscal de execução dos serviços que deverá estar acompanhada da respectiva Planilha de Medição, após o confronto do mesmo com as especificações conforme **Anexos V, VI, VII e VIII**.

PARÁGRAFO PRIMEIRO – Em caso de irregularidade(s) do objeto executado e/ou na documentação fiscal, o prazo de pagamento será contado a partir da(s) correspondente(s) regularização(ões).

PARÁGRAFO SEGUNDO – Se o término do prazo para pagamento ocorrer em dia sem expediente na Prefeitura, tal prazo estender-se-á até o primeiro dia útil subsequente.

PARÁGRAFO TERCEIRO – Os preços ajustados não sofrerão qualquer reajuste, na vigência do contrato.

XVII – DA DOTAÇÃO ORÇAMENTÁRIA

Os recursos financeiros para pagamento do objeto da presente licitação correrão por conta da dotação orçamentária a seguir especificada.

Fonte de Recurso: 05 – Transferências e Convênios Federais-Vinculados

02.04.01 – Fundo Municipal de Saúde

10.301.0005.1084 – Reforma Infraestr Eletr Hidr Comum Comb Incêndio Prédio

4.4.90.51 – Obras e Instalações



XVIII – DO VALOR ESTIMADO PARA CONTRATAÇÃO

O valor global estimado para possível contratação dos serviços que compõe o objeto da presente Tomada de Preços é de **R\$ 368.272,91 (trezentos e sessenta e oito mil, duzentos e setenta e dois reais e noventa e um centavos)**.

PARÁGRAFO ÚNICO – Será desclassificada qualquer proposta que se apresente em valor global superior ao estabelecido no *caput* deste item.

XIX – DAS DISPOSIÇÕES GERAIS

A simples participação das empresas, caracterizada pela apresentação de documentos e oferecimento de propostas, implica sujeição das mesmas a todas as cláusulas, itens e condições fixados nesta Licitação, que são de pleno conhecimento e aceitação dos participantes, e às regras estabelecidas pela legislação pertinente.

PARÁGRAFO PRIMEIRO – À Prefeitura Municipal de Paraibuna reserva-se o direito de revogar esta licitação por razões de interesse público ou anulá-la, a qualquer tempo, por ilegalidade, de ofício ou mediante provocação. A anulação do procedimento licitatório não gera direito à indenização, salvo nos casos previstos em lei.

PARÁGRAFO SEGUNDO – A homologação do resultado de qualificação e seleção do concorrente não gera direito automático à adjudicação, contratação ou a obrigatoriedade de se utilizarem seus objetos.

PARÁGRAFO TERCEIRO – Poderá a Administração Pública municipal revogar o presente certame a qualquer tempo, à sua exclusiva conveniência, mediante comunicação escrita, nos casos previstos nos artigos 77 a 80 da Lei Federal N°. 8.666/93.

PARÁGRAFO QUARTO – A critério da Comissão de Licitações, poderão ser recusadas as propostas que contiverem rasuras, emendas ou entrelinhas que possam dificultar o julgamento. Quando houver divergência entre o valor em algarismos e por extenso, prevalecerá o último.

PARÁGRAFO QUINTO – O recebimento do objeto desta licitação obedecerá aos critérios estatuídos na Lei Federal N°. 8.666/93.

PARÁGRAFO SEXTO – Nenhuma indenização será devida às proponentes pela elaboração e apresentação da proposta de que trata a presente licitação. Igualmente nenhuma reivindicação de pagamento adicional sobre o preço proposto será aceita.

PARÁGRAFO SÉTIMO – Nas reuniões de abertura e julgamento, só terão direito ao uso da palavra, rubricar propostas, apresentar reclamações, interpor recursos e assinar as atas, os representantes das licitantes devidamente credenciados e os membros da Comissão de Licitações.

PARÁGRAFO OITAVO – O desatendimento de exigências formais não essenciais deixará de importar o afastamento da proponente, desde que possível à exata compreensão de sua proposta e a aferição da sua qualificação, durante a realização da sessão pública da **LICITAÇÃO**.

PARÁGRAFO NONO – A proponente contratada ficará obrigada a aceitar nas mesmas condições contratuais, os acréscimos ou supressões que se fizerem necessários, até 25% (vinte e cinco por cento) do valor do contrato, em conformidade com o estabelecido no § 1º da alínea d) do item II do Artigo 65 da Lei 8.666/93.

PARÁGRAFO DÉCIMO – As multas serão deduzidas de todo e qualquer pagamento a ser efetuado à Contratada.



Prefeitura Municipal de Paraibuna

PARÁGRAFO DÉCIMO PRIMEIRO – Este edital e seus anexos, bem como a proposta da proponente adjudicatária, farão parte integrante do Contrato, independentemente de transcrição.

PARÁGRAFO DÉCIMO SEGUNDO – Fica eleito o foro da Comarca de Paraibuna para solucionar quaisquer questões oriundas desta licitação.

XX – PEDIDOS DE ESCLARECIMENTO

Os proponentes poderão solicitar da Prefeitura Municipal esclarecimentos complementares, até o segundo dia útil que anteceder a abertura dos envelopes apresentados para participação nesta licitação, pedido este que deverá ser formalizado e encaminhado à Comissão de Licitações.

XXI – DAS PEÇAS INTEGRANTES.

Constituem partes integrantes deste Edital, os Termos da Minuta de Contrato (**Anexo I**) a ser celebrado com a proponente vencedora; Modelo de Declaração de Inexistência de Impedimento de Licitar ou Contratar com a Administração, de que a Proponente Cumpre os Requisitos de Habilitação e de Cumprimento do Disposto no Inciso XXXIII do Art. 7º da Constituição Federal (**Anexo II**); Modelo de Procuração para Credenciamento (**Anexo III**); Modelo de Proposta de Preços (**Anexo IV**); Memorial Descritivo (**Anexo V**); Planilha Orçamentária (**Anexo VI**); Cronograma Físico-Financeiro (**Anexo VII**); Projeto Básico (**Anexo VIII**); Atestado de Visita Técnica (**Anexo IX**); Declaração De Documentos à disposição do Tribunal de Contas do Estado de São Paulo (**Anexo X**); Declaração de Microempresa ou Empresa de Pequeno Porte (**Anexo XI**); Dados para Assinatura do Contrato (**Anexo XII**).

Paraibuna, 26 de novembro de 2020.

Victor de Cassio Miranda
Prefeito Municipal



ANEXO I

MINUTA DE INSTRUMENTO CONTRATUAL PARA CONTRATAÇÃO DE EMPRESA ESPECIALIZADA PARA EXECUTAR A REFORMA ELÉTRICA, COMUNICAÇÃO (INTERNET), E O SISTEMA DE COMBATE A INCENDIO A UNIDADE DE SAÚDE - CENTRO. QUE CELEBRAM ENTRE SI A PREFEITURA MUNICIPAL DE PARAIBUNA E A EMPRESA_____.

**CONTRATO N°.
PROCESSO ADMINISTRATIVO N°. 0953/2020
TOMADA DE PREÇOS N°. 0017/2020**

Pelo presente instrumento contratual, as partes, de um lado, **PREFEITURA MUNICIPAL DE PARAIBUNA**, pessoa jurídica de direito público interno, inscrita no CNPJ/MF N°. 46.643.474/0001-52, Inscrição Estadual isenta, com sede nesta cidade, na Rua Humaitá, 20, Centro, doravante simplesmente denominada **CONTRATANTE**, neste ato devidamente representada pelo Prefeito Municipal, Sr. **VICTOR DE CASSIO MIRANDA**, brasileiro, solteiro, Administrador de Empresas, portador da cédula de identidade N°. 28.111.766-4 - SSP/SP e inscrito no CPF/MF sob N°. 251.880.488-92, residente na Avenida Dr. Lincoln Feliciano da Silva, 02 - Centro, nesta cidade de Paraibuna/SP e, de outro lado, _____, inscrita no Cadastro Nacional de Pessoa Jurídica CNPJ sob N°. ____./____-__, com sede na _____, doravante denominada simplesmente **CONTRATADA**, neste ato representada por _____, (qualificação), portador da cédula de identidade N°. ____-__, e inscrito no CPF/MF sob N°. ____-__, têm entre si justa e contratada, conforme segue:

CLÁUSULA PRIMEIRA – DO OBJETO

CONTRATAÇÃO DE EMPRESA ESPECIALIZADA PARA EXECUTAR A REFORMA ELÉTRICA, COMUNICAÇÃO (INTERNET), E O SISTEMA DE COMBATE A INCENDIO A UNIDADE DE SAÚDE – CENTRO, conforme a descrição contida nos **Anexos IV, V, VI, VII e VIII** do Edital que originou o presente instrumento contratual.

CLÁUSULA SEGUNDA – DO PRAZO

PARÁGRAFO PRIMEIRO – O presente contrato vigorará pelo prazo de 300 (trezentos) dias, contados da assinatura do instrumento contratual.



Prefeitura Municipal de Paraibuna

PARÁGRAFO SEGUNDO – O prazo para execução da obra dar-se-á do recebimento da Ordem de Execução de Serviços, compreendendo-se no período de 180 (cento e oitenta) dias conforme Cronograma Físico-Financeiro que segue:

OBRA: REFORMA ELÉTRICA DO CENTRO DE SAÚDE

LOCAL: TRAVESSA IRMÃ LECONTE S/N - CENTRO

Paraibuna S.P.

Área: 959,49 m²

CRONOGRAMA FÍSICO - FINANCEIRO

ITEM	DESCRIÇÃO	VALOR	PRAZO (DIAS)						
			30	60	90	120	150	180	
1.0	SERVIÇO PRELIMINAR	R\$ 0,00	R\$ 0,00						
2.0	NOVA REDE DISTRIBUIÇÃO ELÉTRICA E COMUNICAÇÃO	R\$ 0,00		R\$ 0,00	R\$ 0,00	R\$ 0,00	R\$ 0,00	R\$ 0,00	R\$ 0,00
3.0	SERVIÇO COMPLEMENTAR	R\$ 0,00							R\$ 0,00
	VALOR TOTAL	R\$ 0,00	R\$ 0,00	R\$ 0,00	R\$ 0,00	R\$ 0,00	R\$ 0,00	R\$ 0,00	R\$ 0,00
	BDI 20%	R\$ 0,00	R\$ 0,00	R\$ 0,00	R\$ 0,00	R\$ 0,00	R\$ 0,00	R\$ 0,00	R\$ 0,00
	VALOR TOTAL	R\$ 0,00	R\$ 0,00	R\$ 0,00	R\$ 0,00	R\$ 0,00	R\$ 0,00	R\$ 0,00	R\$ 0,00

OBRA: REFORMA ELÉTRICA DO CENTRO DE SAÚDE

LOCAL: TRAVESSA IRMÃ LECONTE S/N - CENTRO

Paraibuna S.P.

Área: 959,49 m²

CRONOGRAMA FÍSICO - FINANCEIRO

ITEM	DESCRIÇÃO	VALOR	PRAZO (DIAS)					
			30	60	90	120	150	
1.0	SERVIÇO PRELIMINAR	R\$ 0,00	R\$ 0,00					
2.0	NOVA REDE DISTRIBUIÇÃO ELÉTRICA E COMUNICAÇÃO	R\$ 0,00		R\$ 0,00	R\$ 0,00	R\$ 0,00	R\$ 0,00	R\$ 0,00
3.0	SERVIÇO COMPLEMENTAR	R\$ 0,00						R\$ 0,00
	VALOR TOTAL	R\$ 0,00	R\$ 0,00	R\$ 0,00	R\$ 0,00	R\$ 0,00	R\$ 0,00	R\$ 0,00
	BDI 20%	R\$ 0,00	R\$ 0,00	R\$ 0,00	R\$ 0,00	R\$ 0,00	R\$ 0,00	R\$ 0,00
	VALOR TOTAL	R\$ 0,00	R\$ 0,00	R\$ 0,00	R\$ 0,00	R\$ 0,00	R\$ 0,00	R\$ 0,00

CLÁUSULA TERCEIRA – DO VALOR

PARÁGRAFO PRIMEIRO – O valor total para o fornecimento do objeto deste contrato é de R\$ _____ (_____), de acordo com a proposta de preços e Planilha Orçamentária apresentadas pela CONTRATADA, conforme segue:

OBRA: REFORMA SISTEMA ELÉTRICO DO CENTRO DE SAÚDE

LOCAL: Travessa Irmã Leconte s/n - Centro

Paraibuna S.P.

Área Total: 959,49 m²



Prefeitura Municipal de Paraibuna

PLANILHA ORÇAMENTÁRIA

TABELA	CÓDIGO	DESCRIÇÃO	REF: TABELA CPOS 178				P. TOTAL + BDI
			QUANT.	UNID	P. UNIT M.O+MAT	P. TOTAL	
		SERVIÇOS PRELIMINARES				R\$ 0,00	R\$ 0,00
CPOS	02.08.050	Placa em lona com impressão digital e estrutura em madeira	2,50	m ²	R\$ 0,00	R\$ 0,00	R\$ 0,00
		REDE DE DISTRIBUIÇÃO ELÉTRICA E COMUNICAÇÃO				R\$ 0,00	R\$ 0,00
CPOS	39.21.200	Cabo de cobre flexível de 1,5 mm ² , isolamento 0,6/1 kV - isolamento HEPR 90°C	2.250,00	m	R\$ 0,00	R\$ 0,00	R\$ 0,00
CPOS	39.21.201	Cabo de cobre flexível de 2 x 2,5 mm ² , isolamento 0,6/1 kV - isolamento HEPR 90°C	4.400,00	m	R\$ 0,00	R\$ 0,00	R\$ 0,00
CPOS	39.21.202	Cabo de cobre flexível de 4 mm ² , isolamento 0,6/1 kV - isolamento HEPR 90°C	1.600,00	m	R\$ 0,00	R\$ 0,00	R\$ 0,00
CPOS	39.21.203	Cabo de cobre flexível de 6 mm ² , isolamento 0,6/1 kV - isolamento HEPR 90°C	200,00	m	R\$ 0,00	R\$ 0,00	R\$ 0,00
CPOS	39.21.236	Cabo de cobre flexível de 3 x 25 mm ² , isolamento 0,6/1 kV - isolamento HEPR 90°C	150,00	m	R\$ 0,00	R\$ 0,00	R\$ 0,00
CPOS	39.21.237	Cabo de cobre flexível de 3 x 35 mm ² , isolamento 0,6/1 kV - isolamento HEPR 90°C	80,00	m	R\$ 0,00	R\$ 0,00	R\$ 0,00
CPOS	37.13.630	Disjuntor termomagnético, bipolar 220/380 V, corrente de 10 A até 50 A	13,00	m	R\$ 0,00	R\$ 0,00	R\$ 0,00
CPOS	37.13.600	Disjuntor termomagnético, unipolar 127/220 V, corrente de 10 A até 30 A	45,00	m	R\$ 0,00	R\$ 0,00	R\$ 0,00
CPOS	37.13.650	Disjuntor termomagnético, tripolar 220/380 V, corrente de 10 A até 50 A	1,00	m	R\$ 0,00	R\$ 0,00	R\$ 0,00
CPOS	37.13.660	Disjuntor termomagnético, tripolar 220/380 V, corrente de 60 A até 100 A	2,00	m	R\$ 0,00	R\$ 0,00	R\$ 0,00
CPOS	38.04.060	Eletroduto galvanizado, médio de 1' - com acessórios	1.100,00	m	R\$ 0,00	R\$ 0,00	R\$ 0,00
CPOS	40.06.060	Condutete metálico de 1'	80,00	cj	R\$ 0,00	R\$ 0,00	R\$ 0,00
CPOS	38.21.350	Eletrocalha lisa galvanizada a fogo, 300 x 100 mm, com acessórios	100,00	m	R\$ 0,00	R\$ 0,00	R\$ 0,00
CPOS	38.22.660	Tampa de encaixe para eletrocalha, galvanizada a fogo, L= 300mm	100,00	m	R\$ 0,00	R\$ 0,00	R\$ 0,00
CPOS	37.04.280	Quadro de distribuição universal de sobrepor, para disjuntores 44 DIN / 32 - 150 A - sem componentes	1,00	UNID	R\$ 0,00	R\$ 0,00	R\$ 0,00
CPOS	37.04.290	Quadro de distribuição universal de sobrepor, para disjuntores 56 DIN / 40 - 225 A - sem componentes	2,00	UNID	R\$ 0,00	R\$ 0,00	R\$ 0,00
CPOS	40.01.020	Caixa de ferro estampada 4' x 2'	161,00	un	R\$ 0,00	R\$ 0,00	R\$ 0,00
CPOS	40.01.080	Caixa de ferro estampada octogonal fundo móvel 4' x 4'	120,00	un	R\$ 0,00	R\$ 0,00	R\$ 0,00
CPOS	41.14.390	Luminária retangular de sobrepor tipo calha aberta, com refletor em alumínio de alto brilho, para 2 lâmpadas fluorescentes tubulares 32 W/36 W	80,00	UNID	R\$ 0,00	R\$ 0,00	R\$ 0,00
CPOS	41.02.541	Lâmpada LED tubular T8 com base G13, de 900 até 1050 lm - 9 a 10W	220,00	un	R\$ 0,00	R\$ 0,00	R\$ 0,00
CPOS	41.04.020	Receptáculo de porcelana com parafuso de fixação com rosca E-27	10,00	un	R\$ 0,00	R\$ 0,00	R\$ 0,00
CPOS	41.02.580	Lâmpada LED 13,5W, com base E-27, 1400 até 1510lm	10,00	un	R\$ 0,00	R\$ 0,00	R\$ 0,00
CPOS	40.04.450	Tomada 2P+T de 10 A - 250 V, completa	20,00	cj	R\$ 0,00	R\$ 0,00	R\$ 0,00
CPOS	40.04.460	Tomada 2P+T de 20 A - 250 V, completa	5,00	cj	R\$ 0,00	R\$ 0,00	R\$ 0,00
CPOS	40.04.470	Conjunto 2 tomadas 2P+T de 10 A, completo	100,00	cj	R\$ 0,00	R\$ 0,00	R\$ 0,00
CPOS	40.04.480	Conjunto 1 interruptor simples e 1 tomada 2P+T de 10 A, completo	13,00	cj	R\$ 0,00	R\$ 0,00	R\$ 0,00
CPOS	40.05.020	Interruptor com 1 tecla simples e placa	15,00	cj	R\$ 0,00	R\$ 0,00	R\$ 0,00
CPOS	40.05.039	Interruptor com 2 teclas simples e placa	4,00	cj	R\$ 0,00	R\$ 0,00	R\$ 0,00
CPOS	40.05.080	Interruptor com 1 tecla paralelo e placa	4,00	cj	R\$ 0,00	R\$ 0,00	R\$ 0,00



Prefeitura Municipal de Paraibuna

CPOS	39.11.190	Cabo telefônico CCE-APL, com 4 pares de 0,50 mm, para conexões em rede externa	4.200,00	m	R\$ 0,00	R\$ 0,00	R\$ 0,00
CPOS	40.06.060	Condutele metálico de 1'	55,00	cj	R\$ 0,00	R\$ 0,00	R\$ 0,00
CPOS	38.04.060	Eletroduto galvanizado, médio de 1' - com acessórios	750,00	m	R\$ 0,00	R\$ 0,00	R\$ 0,00
CPOS	38.21.920	Eletrocalha perfurada galvanizada a fogo, 100 x 50 mm, com acessórios	100,00	m	R\$ 0,00	R\$ 0,00	R\$ 0,00
CPOS	40.04.096	Tomada RJ 45 para rede de dados, com placa	32,00	un	R\$ 0,00	R\$ 0,00	R\$ 0,00
CPOS	40.04.080	Tomada para telefone 4P, padrão TELEBRÁS, com placa	32,00	cj	R\$ 0,00	R\$ 0,00	R\$ 0,00
CPOS	42.05.20	Barra condutora chata de alumínio, 3/4' x 1/4' - inclusive acessórios de fixação	150,00	m	R\$ 0,00	R\$ 0,00	R\$ 0,00
CPOS	42.01.020	Captor tipo Franklin, h= 300 mm, 4 pontos, 1 descida, acabamento cromado	2,00	un	R\$ 0,00	R\$ 0,00	R\$ 0,00
CPOS	42.01.090	Captor tipo terminal aéreo, h= 300 mm, diâmetro 1/4' em cobre	2,00	un	R\$ 0,00	R\$ 0,00	R\$ 0,00
CPOS	42.02.010	Isolador galvanizado uso geral, simples com rosca mecânica	2,00	un	R\$ 0,00	R\$ 0,00	R\$ 0,00
CPOS	42.04.020	Braçadeira de contraventagem para mastro de diâmetro 2'	2,00	un	R\$ 0,00	R\$ 0,00	R\$ 0,00
CPOS	42.05.110	Conector cabo/haste de 3/4'	2,00	un	R\$ 0,00	R\$ 0,00	R\$ 0,00
CPOS	42.05.190	Haste de aterramento de 3/4' x 3,00 m	2,00	un	R\$ 0,00	R\$ 0,00	R\$ 0,00
CPOS	42.04.020	Braçadeira de contraventagem para mastro de diâmetro 2'	2,00	un	R\$ 0,00	R\$ 0,00	R\$ 0,00
CPOS	39.04.050	Cabo de cobre nu, têmpera mole, classe 2, de 16 mm ²	150,00	m	R\$ 0,00	R\$ 0,00	R\$ 0,00
	13.5	LIMPEZA				R\$ 0,00	R\$ 0,00
CPOS	55.01.02	Limpeza final da obra	320,00	m ²	R\$ 0,00	R\$ 0,00	R\$ 0,00
		VALOR TOTAL					R\$ 0,00
		BDI 20%					R\$ 0,00
		VALOR FINAL					R\$ 0,00

OBRA: REFORMA SISTEMA DE COMBATE A INCENDIO DA UBS CENTRO

LOCAL: Travessa Irmã Leconte s/n - Centro

Paraibuna S.P.

Área Total: 959,49 m²

PLANILHA ORÇAMENTÁRIA

TABELA	CÓDIGO	DESCRIÇÃO	REF: TABELA CPOS 178				P. TOTAL + BDI
			QUANT.	UNID	P. UNIT M.O+MAT	P. TOTAL	
		SERVIÇOS PRELIMINARES				R\$ 0,00	R\$ 0,00
CPOS	02.08.050	Placa em lona com impressão digital e estrutura em madeira	2,50	m ²	R\$ 0,00	R\$ 0,00	R\$ 0,00
		SISTEMA DE COMBATE A INCÊNDIO				R\$ 0,00	R\$ 0,00
CPOS	50.01.330	Abrigo de hidrante de 2 1/2' completo - inclusive mangueira de 30 m (2 x 15 m)	6,00	unid	R\$ 0,00	R\$ 0,00	R\$ 0,00
CPOS	50.01.220	Esguicho latão com engate rápido, DN= 2 1/2', jato regulável	6,00	unid	R\$ 0,00	R\$ 0,00	R\$ 0,00
CPOS	50.01.170	Adaptador de engate rápido em latão de 2 1/2' x 2 1/2'	6,00	unid	R\$ 0,00	R\$ 0,00	R\$ 0,00
CPOS	50.01.210	Chave para conexão de engate rápido	6,00	unid	R\$ 0,00	R\$ 0,00	R\$ 0,00
CPOS	50.01.190	Tampão de engate rápido em latão, DN= 2 1/2', com corrente	2,00	unid	R\$ 0,00	R\$ 0,00	R\$ 0,00
CPOS	97.02.193	Placa de sinalização em PVC fotoluminescente, com indicação de	96,00	unid	R\$ 0,00	R\$ 0,00	R\$ 0,00



Prefeitura Municipal de Paraibuna

		equipamentos de alarme, detecção e extinção de incêndio					
CPOS	46.07.070	Tube galvanizado DN= 2 1/2', inclusive conexões	148,00	m	R\$ 0,00	R\$ 0,00	R\$ 0,00
CPOS	42.01.080	Niple duplo galvanizado de 2'	8,00	unid	R\$ 0,00	R\$ 0,00	R\$ 0,00
CPOS	47.01.070	Registro de gaveta em latão fundido sem acabamento, DN= 2 1/2'	2,00	unid	R\$ 0,00	R\$ 0,00	R\$ 0,00
CPOS	47.05.280	Válvula globo angular de 45° em bronze, DN= 2 1/2'	8,00	unid	R\$ 0,00	R\$ 0,00	R\$ 0,00
CPOS	29.01.230	Cantoneira e perfis em ferro	16,50	kg	R\$ 0,00	R\$ 0,00	R\$ 0,00
SINAPI	00.39.143	Abracadeira em aço para amarração - Tipo U - 2. 1/2	30,00	unid	R\$ 0,00	R\$ 0,00	R\$ 0,00
SINAPI	00.12.038	Quadro de distribuição com barramento trifásico, sobrepor, chapa de aço galvanizado, para 18 disjuntores - 100 A	3,00	unid	R\$ 0,00	R\$ 0,00	R\$ 0,00
CPOS	16.09.103	Central de detecção e alarme de incêndio, autonomia de 1 hora para 12 laços, 220V/12V	3,00	unid	R\$ 0,00	R\$ 0,00	R\$ 0,00
SINAPI	00.12.359	Relê Térmico bimetal para uso em motores trifásicos - Potência até 15 CV	6,00	unid	R\$ 0,00	R\$ 0,00	R\$ 0,00
CPOS	13.90.395	Botão comando duplo com sinalizador de 230 V, ref. 3SA8810 Siemens	10,00	unid	R\$ 0,00	R\$ 0,00	R\$ 0,00
CPOS	97.02.195	Placa de sinalização em PVC fotoluminescente, com indicação de rota de evacuação e saída de emergência	56,00	unid	R\$ 0,00	R\$ 0,00	R\$ 0,00
CPOS	97.02.193	Placa de sinalização em PVC fotoluminescente, com indicação de equipamentos de alarme, detecção e extinção de incêndio	56,00	unid	R\$ 0,00	R\$ 0,00	R\$ 0,00
CPOS	50.10.100	Extintor manual de água pressurizada - capacidade de 10 litros	5,00	unid	R\$ 0,00	R\$ 0,00	R\$ 0,00
CPOS	50.10.030	Extintor sobre rodas de gás carbônico - capacidade de 10 kg	5,00	unid	R\$ 0,00	R\$ 0,00	R\$ 0,00
CPOS	50.10.110	Extintor manual de pó químico seco ABC - capacidade de 4 kg	5,00	unid	R\$ 0,00	R\$ 0,00	R\$ 0,00
CPOS	50.10.090	Extintor sobre rodas de pó químico seco 20 BC - capacidade de 20 kg	4,00	unid	R\$ 0,00	R\$ 0,00	R\$ 0,00
CPOS	50.05.240	Luminária para balizamento ou aclaramento de sobrepor completa com lâmpada fluorescente compacta de 9 W	56,00	unid	R\$ 0,00	R\$ 0,00	R\$ 0,00
CPOS	08.01.040	Eletroduto de PVC rígido roscável de 3/4' - com acessórios	206,79	m	R\$ 0,00	R\$ 0,00	R\$ 0,00
CPOS	50.01.090	Botoeira para acionamento de bomba de incêndio tipo quebra-vidro	11,00	unid	R\$ 0,00	R\$ 0,00	R\$ 0,00
SINAPI	00.00.73	Adaptador PVC Rosqueavel, anel vedação 3/4"	165,00	unid	R\$ 0,00	R\$ 0,00	R\$ 0,00
SINAPI	00.39.192	Bucha de redução em alumínio com rosca 3/4" para eletroduto	3,00	unid	R\$ 0,00	R\$ 0,00	R\$ 0,00
SINAPI	00.39.209	Arruela em alumínio de 3/4' com rosca - para eletroduto	3,00	unid	R\$ 0,00	R\$ 0,00	R\$ 0,00
CPOS	37.13.630	Disjuntor termomagnético, bipolar 220/380 V, corrente de 10 A até 50 A	3,00	unid	R\$ 0,00	R\$ 0,00	R\$ 0,00
CPOS	50.05.280	Sirene tipo corneta de 12 V	12,00	unid	R\$ 0,00	R\$ 0,00	R\$ 0,00
CPOS	40.06.040	Condutele metálico de 3/4'	14,00	cj	R\$ 0,00	R\$ 0,00	R\$ 0,00
CPOS	39.12.510	Cabo de cobre flexível blindado de 2 x 1,5 mm ² , isolamento 600V, isolação em VC/E 105°C - para detecção de incêndio	823,40	m	R\$ 0,00	R\$ 0,00	R\$ 0,00



Prefeitura Municipal de Paraibuna

CPOS	08.01.040	Eletroduto de PVC rígido roscável de 3/4' - com acessórios	500,00	m	R\$ 0,00	R\$ 0,00	R\$ 0,00
SINAPI	00.03.884	Luva Roscavel PVC - 3/4" - água Fria	40,00	unid	R\$ 0,00	R\$ 0,00	R\$ 0,00
CPOS	37.13.630	Disjuntor termomagnético, bipolar 220/380 V, corrente de 10 A até 50 A	2,00	unid	R\$ 0,00	R\$ 0,00	R\$ 0,00
CPOS	49.11.140	Canaleta com grelha em alumínio, saída central vertical, largura de 46 mm	8,00	m	R\$ 0,00	R\$ 0,00	R\$ 0,00
SINAPI	00.03.884	Luva Rosqueável PVC 3/4"	40,00	unid	R\$ 0,00	R\$ 0,00	R\$ 0,00
CPOS	37.16.070	Sistema de barramento blindado > 100 A, trifásico, barra de cobre	2,00	aux	R\$ 0,00	R\$ 0,00	R\$ 0,00
CPOS	39.10.060	Terminal de pressão/compressão para cabo de 6 até 10 mm ²	8,00	unid	R\$ 0,00	R\$ 0,00	R\$ 0,00
CPOS	39.26.050	Cabo de cobre flexível de 10 mm ² , isolamento 0,6/1 kV - isolação HEPR 90°C - baixa emissão de fumaça e gases	1200,00	m	R\$ 0,00	R\$ 0,00	R\$ 0,00
SINAPI	00.01.542	Terminal Metálico - para cabos de 47 a 10 mm ² - com 2 furos de fixação	6,00	unid	R\$ 0,00	R\$ 0,00	R\$ 0,00
CPOS	42.05.140	Terminal / Conector olhal cabo/haste de 3/4'	40,00	unid	R\$ 0,00	R\$ 0,00	R\$ 0,00
SINAPI	00.00.73	Adaptador PVC Rosqueavel, anel vedação 3/4"	85,00	unid	R\$ 0,00	R\$ 0,00	R\$ 0,00
		LIMPEZA				R\$ 0,00	R\$ 0,00
CPOS	55.01.02	Limpeza final da obra	554,00	m ²	R\$ 0,00	R\$ 0,00	R\$ 0,00
		VALOR TOTAL					R\$ 0,00
		BDI 20%					R\$ 0,00
		VALOR FINAL					R\$ 0,00

PARÁGRAFO SEGUNDO – No valor total para a execução do objeto deste Contrato incluem-se todo o custo e benefício decorrente da execução em horas extraordinárias, noturnas, dominicais e feriados, bem como todos os tributos ou encargos de qualquer natureza devidos pela CONTRATADA aos poderes públicos Federal, Estadual ou Municipal, diretamente relacionados com o objeto desta contratação, comprometendo-se a mesma a fornecê-los por sua conta, nos prazos e na forma da lei.

CLÁUSULA QUARTA – DO REGIME DA PRESTAÇÃO DOS SERVIÇOS

PARÁGRAFO PRIMEIRO – Os serviços deverão ser prestados por pessoal especializado para perfeita execução dos serviços conforme rege o Memorial Descritivo e Planilha Orçamentária mediante solicitação escrita, denominada Ordem de Execução de Serviços.

PARÁGRAFO SEGUNDO – Os serviços deverão ser realizados no Departamento Municipal de Saúde, na travessa Irmã Leconte, s/n, Centro – Paraibuna/SP.

PARÁGRAFO TERCEIRO – Os serviços poderão ser executados sem restrição de horário desde que seja cumprido à risca o Cronograma Físico-Financeiro e não haja perturbação à ordem pública.

PARÁGRAFO QUARTO – O início do prazo para conclusão dos serviços dar-se-á do recebimento da Ordem de Execução de Serviços.

PARÁGRAFO QUINTO – O objeto contratado será recebido provisoriamente, para efeito de posterior verificação da conformidade dos serviços com as respectivas especificações e, definitivamente, depois de verificada sua qualidade.



PARÁGRAFO SEXTO – A Contratada garantirá a qualidade dos serviços a serem prestados, durante todo o período abrangido pela presente licitação, e será responsável pela reparação de qualquer item que esteja fora das exigências e/ou características legais contratadas.

CLÁUSULA QUINTA – DAS OBRIGAÇÕES DA CONTRATADA

Para perfeita consecução do presente objeto, durante todo o período de vigência contratual, a CONTRATADA:

PARÁGRAFO PRIMEIRO – Informará, sempre que solicitada, o andamento dos serviços, possibilitando um perfeito acompanhamento de seu desenvolvimento, bem como facilitará a fiscalização da execução dos serviços contratados, em qualquer dia e horário, prestando todos os esclarecimentos devidos.

PARÁGRAFO SEGUNDO – Responsabilizar-se-á, exclusivamente, pelos encargos trabalhistas, previdenciários, fiscais e comerciais resultantes da execução do objeto. Também correrão por conta exclusiva da CONTRATADA, todas as despesas com viagens, passagens, combustível, pedágio, refeições, hospedagem e tudo o mais necessário à mobilização de pessoal para perfeita execução do objeto contratado, exceto nos casos expressamente previstos, obrigando-se a apresentar sempre que solicitado comprovantes de recolhimento de taxas previdenciárias, folha de pagamento dos funcionários da respectiva competência do período em que esta for solicitada, Diário de Obras, entre outros documentos de comprovação de atendimento à legislação trabalhista sob pena de retenção de pagamento.

PARÁGRAFO TERCEIRO – Manter-se-á, durante toda a execução do contrato, em compatibilidade com as obrigações assumidas, bem como com as condições de habilitação e qualificação exigidas na licitação.

PARÁGRAFO QUARTO – Informará à Administração Pública a ocorrência de qualquer fato ou condições que possam atrasar ou impedir a execução do objeto contratado, no todo ou em parte, observados os prazos fixados, inclusive quanto às medidas a serem tomadas visando à imediata correção da situação, de forma que não ocorra solução de continuidade da execução do objeto.

PARÁGRAFO QUINTO – Deverá reparar, às suas expensas, o objeto rejeitado pela Administração Pública, que for executado em desacordo com as especificações do edital, normas aplicáveis, imediatamente, independentemente de comunicação escrita, por outro com a especificação exigida.

PARÁGRAFO SEXTO – Responderá objetivamente pelos danos causados pelos seus empregados ou prepostos a qualquer título, aos bens da CONTRATANTE ou de terceiros, não excluindo ou reduzindo essa responsabilidade, por conta de haver fiscalização ou acompanhamento pelo Município.

PARÁGRAFO SÉTIMO – Assumirá integral responsabilidade pela execução dos serviços, para a sua perfeita e ininterrupta consecução.

PARÁGRAFO OITAVO – Cumprirá as diretrizes e elementos estabelecidos e informados pela CONTRATANTE.

PARÁGRAFO NONO – Deverá remover, transportar e descartar os detritos derivados da execução dos serviços em local a ser indicado pelo Setor de Planejamento.



PARÁGRAFO DÉCIMO – Fornecerá todos equipamentos e materiais necessários e apropriados para perfeita execução dos serviços, incluindo Equipamentos de Segurança Individual (EPI) e Coletivo (EPC), conforme as normas estabelecidas por lei.

PARÁGRAFO DÉCIMO PRIMEIRO – Prestará Garantia de Execução contratual, no percentual de 5% (cinco por cento) do valor do Contrato, numa das seguintes modalidades: seguro garantia, fiança bancária, caução em dinheiro ou título da dívida pública.

a) O depósito da garantia de execução contratual deverá ser entregue conforme instruções da Entidade de Licitação.

b) A Garantia de Execução será liberada e restituída pela Entidade de Licitação à Licitante no prazo de 15 (quinze) dias após o recebimento definitivo do objeto contratado.

c) A garantia deverá perdurar enquanto vigorar o contrato, incluindo possíveis aditamentos ou prorrogações.

PARÁGRAFO DÉCIMO SEGUNDO – Fornecerá, quando Optante pelo Simples Nacional, comprovante de Recolhimento dos Tributos correspondentes aos meses de competência das respectivas Notas Fiscais emitidas.

PARÁGRAFO DÉCIMO TERCEIRO – Apresentará sempre que solicitado para fins de fiscalização, sob pena de bloqueio de liquidação de Notas Fiscais e pagamento, os documentos abaixo relacionados:

a) Livro de registro de empregados que atuam na referida obra;

b) Comprovante de pagamento das Guias de INSS e FGTS do último mês de competência dos funcionários relacionados na alínea anterior;

c) Comprovante de registro de contrato de trabalho na CTPS dos funcionários relacionados à alínea a);

d) Comprovante de liquidação da Folha de Pagamento do último mês de competência dos funcionários relacionados à alínea a);

e) Em caso de rescisão contratual, comprovante de pagamento de benefícios e multas rescisórias, e ainda, no caso de contratos rescindidos com mais de 01 (um) ano, comprovante de rescisão perante o Sindicato da categoria;

f) Diário de Obras;

g) Planilha de Medição;

h) Relatório fotográfico dos serviços;

i) Cronograma de serviços realizados.

CLÁUSULA SEXTA – DAS OBRIGAÇÕES DA CONTRATANTE

Emitida a Ordem de Execução de Serviços, a CONTRATANTE obriga-se a:

PARÁGRAFO PRIMEIRO – Realizar o pagamento da nota fiscal apresentada, na forma estabelecida na cláusula oitava.

PARÁGRAFO SEGUNDO – Para a perfeita realização do contrato, será dever da Contratante garantir à Contratada autonomia para a execução, reservando-se, contudo, no direito de exercer a mais completa fiscalização, o que não exime a Contratada de suas responsabilidades contratuais e legais.

PARÁGRAFO TERCEIRO – Acompanhar, a execução dos serviços correspondentes ao contrato, e prestar toda assistência e a orientação que se fizerem necessárias.



PARÁGRAFO QUARTO – Emitir Requerimento, Ofício ou Notificação regularmente para apresentação dos documentos descritos conforme parágrafo décimo terceiro da cláusula quinta.

CLÁUSULA SÉTIMA – DA SUBCONTRATAÇÃO

A proponente vencedora que vier a celebrar contrato com a Administração Pública não poderá subcontratar, total ou parcialmente, a execução dos serviços que constitui objeto da presente licitação, sem a anuência da autoridade competente, manifestada após o reconhecimento da ocorrência de motivo justificado e formalizado por termo aditivo, mediante o qual se mantenha a integral responsabilidade da mesma contratada pela execução satisfatória do objeto licitado.

CLÁUSULA OITAVA – DOS PAGAMENTOS

O pagamento pelo item que compõe o objeto desta licitação ocorrerá após empenho e consequente liquidação da despesa, em 10 (dez) dias da aceitação da competente nota fiscal de execução dos serviços que deverá estar acompanhada da respectiva Planilha de Medição, após o confronto do mesmo com as especificações conforme parágrafo segundo da cláusula segunda e parágrafo primeiro da cláusula terceira.

PARÁGRAFO PRIMEIRO – Em caso de irregularidade(s) dos serviços executados e/ou na documentação fiscal, o prazo de pagamento será contado a partir da(s) correspondente(s) regularização(ões).

PARÁGRAFO SEGUNDO – Se o término do prazo para pagamento ocorrer em dia sem expediente na Prefeitura, tal prazo estender-se-á até o primeiro dia útil subsequente.

PARÁGRAFO TERCEIRO – Os preços ajustados não sofrerão qualquer reajuste, na vigência do contrato.

CLÁUSULA NONA – DA DOTAÇÃO ORÇAMENTÁRIA

Os recursos financeiros para pagamento do objeto da presente licitação correrão por conta da dotação orçamentária a seguir especificada.

Fonte de Recurso: 05 – Transferências e Convênios Federais-Vinculados

02.04.01 – Fundo Municipal de Saúde

10.301.0005.1084 – Reforma Infraestr Eletr Hidr Comum Comb Incêndio Prédio

4.4.90.51 – Obras e Instalações

CLÁUSULA DÉCIMA – DA RESCISÃO

Constituem motivos para rescisão do contrato:

I – Os previstos na cláusula décima-primeira.

II – O descumprimento, total ou parcial, das cláusulas contratuais, especificações ou prazos, ou, ainda, seu cumprimento de forma lenta ou irregular;

III – O atraso injustificado no início da execução do objeto;

IV – A paralisação da execução do objeto, sem justa causa e prévia comunicação à CONTRATANTE;

V – O desatendimento às determinações regulares da autoridade competente designada para acompanhar e fiscalizar a execução do objeto contratado;



- VI** – A decretação de falência da CONTRATADA, bem como sua dissolução societária;
- VII** – A alteração social ou a modificação da finalidade ou da estrutura da CONTRATADA, que prejudique a execução do objeto contratado;
- VIII** – Razões de interesse público, de alta relevância e amplo conhecimento, justificadas e determinadas pelo Prefeito Municipal, exaradas no processo administrativo a que se refere o contrato;
- IX** – A supressão, por parte da Administração Pública, do objeto, acarretando modificação no valor inicial do contrato, além do limite previsto no §1º, do artigo 65, da Lei Federal N°. 8.666/93;
- X** – A ocorrência de caso fortuito ou de força maior, regularmente comprovados, impeditivos da execução do contrato;
- XI** – Os demais casos arrolados nos incisos do artigo 78, da Lei Federal N°. 8.666/93.

PARÁGRAFO PRIMEIRO – Sem prejuízo das hipóteses acima arroladas, a rescisão do presente contrato poderá ocorrer de forma amigável, por acordo entre as partes, reduzida a termo no processo de licitação, desde que conveniente à Administração Pública.

PARÁGRAFO SEGUNDO – A CONTRATADA desde já reconhece os direitos da CONTRATANTE nos casos de rescisão administrativa previstos no artigo 77 e seguintes, da Lei Federal N°.8.666/93.

CLÁUSULA DÉCIMA PRIMEIRA – DAS PENALIDADES

São aplicáveis às sanções previstas no capítulo IV da Lei Federal 8.666/93 e alterações posteriores, e demais normas pertinentes. No que tange as multas, a CONTRATADA estará sujeita às penalidades abaixo discriminadas:

PARÁGRAFO PRIMEIRO – Multa pela recusa da licitante em assinar o Termo de Contrato: 10% (dez por cento) sobre o valor total da contratação.

PARÁGRAFO SEGUNDO – Multa por dia de atraso para o início da execução dos serviços: 1,0% (um por cento) por dia sobre o valor do Contrato, até o máximo de 15 (quinze) dias, após o que será considerada inexecução total.

PARÁGRAFO TERCEIRO – Multa pelo descumprimento de cláusula contratual, ou das disposições contidas no instrumento convocatório: 0,5% (meio por cento) sobre o valor do contrato, por dia.

PARÁGRAFO QUARTO – Multa pelo não atendimento de eventuais exigências formuladas por responsável pelo recebimento dos serviços: 2% (dois por cento) sobre o valor do ajuste.

PARÁGRAFO QUINTO – Multa por inexecução parcial do ajuste: 30% (trinta por cento) sobre o valor da parcela inexecutada.

PARÁGRAFO SEXTO – Multa por inexecução total do ajuste: 30% (trinta por cento) sobre o seu valor.

PARÁGRAFO SÉTIMO – As sanções são independentes. A aplicação de uma não exclui a das outras.

PARÁGRAFO OITAVO – Verificada qualquer uma das hipóteses dos parágrafos anteriores desta cláusula, a Administração poderá levantar a Garantia ofertada até o limite das sanções aplicadas.



Prefeitura Municipal de Paraibuna

PARÁGRAFO NONO - O prazo para pagamento das multas será de 05 (cinco) dias úteis a contar da intimação da empresa apenada.

PARÁGRAFO DÉCIMO – A critério da Administração, superando o valor da multa aplicada ao montante da Garantia oferecida, e em sendo possível, o valor devido será descontado da importância que a mesma tenha a receber da Prefeitura Municipal de Paraibuna. Não havendo pagamento pela empresa, o valor será inscrito como dívida ativa, sujeitando-se ao processo executivo.

PARÁGRAFO DÉCIMO PRIMEIRO – O pagamento das multas acima mencionadas não obsta a possibilidade de rescisão do ajuste celebrado, sem prejuízo do disposto no caput desta cláusula.

PARÁGRAFO DÉCIMO SEGUNDO – Na aplicação das penalidades de que trata esta cláusula, será observado o exercício do direito ao contraditório e à ampla defesa, constitucionalmente assegurados.

CLÁUSULA DÉCIMA SEGUNDA – DO ADITAMENTO

PARÁGRAFO PRIMEIRO – A Administração Pública poderá autorizar, quando reconhecer a ocorrência de força maior ou conveniência administrativa, alteração contratual de que decorra variação do valor do contrato ou modificação no prazo de sua execução, bem como a forma, redução ou acréscimo do objeto contratado, nos limites estabelecidos no § 1º, do artigo 65, da Lei Federal Nº. 8.666/93, a qual se formalizará mediante Termo Aditivo, que será incorporado ao presente instrumento.

PARÁGRAFO SEGUNDO – As solicitações para celebração de Termo Aditivo deverão ser protocolizadas junto a Divisão de Gestão Administrativa no horário das 09:00 (nove) às 11:00 (onze) horas e das 13:00 (treze) às 16:00 (dezesesseis) horas, devendo ser encaminhadas em 03 (três) vias de igual teor para posterior análise técnica e jurídica de sua aceitabilidade.

PARÁGRAFO TERCEIRO – As solicitações para celebração de Termo Aditivo, obrigatoriamente, deverão conter referência a licitação de origem e justificativa que comprove tecnicamente a sua necessidade.

CLAUSULA DÉCIMA TERCEIRA – DO ACOMPANHAMENTO E DA FISCALIZAÇÃO

PARÁGRAFO PRIMEIRO – A execução do contrato será acompanhada, fiscalizada, recebida e atestada, mediante relatório técnico apresentado e vistoria “in loco” pelo servidor Edson Eduardo Faria Nogueira, Engenheiro Civil e Responsável Técnico pela presente obra.

PARÁGRAFO SEGUNDO – O representante anotarà em registro próprio todas as ocorrências relacionadas com o fornecimento do produto, determinando o que for necessário à regularização das faltas ou defeitos observados.

PARÁGRAFO TERCEIRO – As decisões e providências que ultrapassarem a competência do representante deverão ser solicitadas a seus superiores em tempo hábil para adoção das medidas convenientes.

PARÁGRAFO QUARTO – O licitante vencedor deverá indicar no ato da assinatura do contrato preposto, aceito pela Prefeitura Municipal de Paraibuna, para representá-la sempre que for necessário.



Prefeitura Municipal de Paraibuna

CLÁUSULA DÉCIMA QUARTA – DO FORO

Fica eleito o foro da Comarca de Paraibuna, com renúncia de qualquer outro por mais privilegiado que seja, para dirimir as questões oriundas da execução do presente contrato. E, por estarem assim justos e contratados, firmam o presente contrato em 01 (uma) via para que produza seus jurídicos e legais efeitos.

Paraibuna, ____ de _____ de 2020.

PREFEITURA MUNICIPAL DE PARAIBUNA

Victor de Cassio Miranda
Prefeito Municipal

RAZÃO SOCIAL DA CONTRATADA

Assinatura do Responsável
Contratada

PREFEITURA MUNICIPAL DE PARAIBUNA

Edson Eduardo Faria Nogueira
Acompanhamento e Fiscalização



Prefeitura Municipal de Paraibuna

ANEXO II

EDITAL DE TOMADA DE PREÇOS Nº. 0017/2020 (UTILIZAR PAPEL TIMBRADO DA EMPRESA)

A) MODELO DE DECLARAÇÃO DE INEXISTÊNCIA DE IMPEDIMENTO DE LICITAR OU CONTRATAR COM A ADMINISTRAÇÃO;

B) MODELO DE DECLARAÇÃO DE QUE A PROPONENTE CUMPRE OS REQUISITOS DE HABILITAÇÃO;

C) MODELO DE DECLARAÇÃO DE CUMPRIMENTO DO DISPOSTO NO INCISO XXXIII DO ART. 7º DA CONSTITUIÇÃO FEDERAL;

_____ (nome da empresa), sediada na _____ (rua, avenida, travessa, etc.), Nº. _____, (cidade) _____, (estado) _____, inscrita no Cadastro Nacional de Pessoa Jurídica (CNPJ) sob o Nº. _____, por seu representante legal _____ (Diretor, Gerente, Proprietário, etc.), portador(a) da Carteira de Identidade Nº. _____ e do CPF Nº. _____:

A) DECLARA, sob as penas da lei, que não está sujeita a qualquer impedimento legal para licitar ou contratar com a Administração, que está ciente da obrigatoriedade de declarar ocorrências posteriores, relativas ao status ora declarado, e que não possui, dentre os sócios proprietários, titulares de mandato eletivo.

B) DECLARA que tomou conhecimento de todas as informações e condições para o cumprimento das obrigações do objeto da licitação, e que cumpre plenamente todos os requisitos de habilitação exigidos.

C) DECLARA, sob as penas da lei, para fins do disposto no inciso V do art. 27 da Lei Nº. 8.666, de 21 de junho de 1993, acrescido pela Lei Nº. 9.854, de 27 de outubro de 1999, que não emprega menor de dezoito anos em trabalho noturno, perigoso ou insalubre que, não emprega menor de dezesseis anos e que se encontra de acordo com todas as determinações trabalhistas e demais legislações aplicáveis.

Ressalva: emprega menor, a partir de quatorze anos, na condição de aprendiz

SIM

NÃO

_____, _____ de _____ de 2020.

**Assinatura e qualificação do representante legal
(CARGO, CPF, RG)**



Prefeitura Municipal de Paraibuna

ANEXO III

EDITAL DE TOMADA DE PREÇOS N°. 0017/2020

MODELO DE PROCURAÇÃO PARA CREDENCIAMENTO (UTILIZAR PAPEL TIMBRADO DA EMPRESA)

Por este instrumento particular de Procuração, (Razão Social da Empresa), com sede (endereço completo da matriz), inscrita no CNPJ/MF sob N°. _____ e Inscrição Estadual sob N°. _____, representada neste ato por seu(s) (qualificação(ões) do(s) outorgante(s) _____ Sr(a) _____, portador(a) da Cédula de Identidade RG N°. _____ e CPF N°. _____, nomeia(m) e constitui(em) seu bastante Procurador o(a) Sr(a)....., portador(a) da Cédula de Identidade RG N°. e CPF N°., a quem confere(m) amplos poderes para representar a (Razão Social da Empresa) perante a Prefeitura Municipal de Paraibuna, no que se referir à **TOMADA DE PREÇOS N°. 0017/2020** – com poderes para tomar qualquer decisão durante todas as fases da licitação, inclusive apresentar DECLARAÇÃO DE QUE A PROPONENTE CUMPRE OS REQUISITOS DE HABILITAÇÃO, os envelopes PROPOSTA DE PREÇOS (2) e DOCUMENTOS DE HABILITAÇÃO (1) em nome da Outorgante, desistir expressamente, ou manifestar-se imediata e motivadamente sobre a intenção de interpor recurso administrativo ao final da sessão, assinar a ata da sessão, prestar todos os esclarecimentos solicitados pelo PRESIDENTE DA COMISSÃO DE LICITAÇÕES, enfim, praticar todos os demais atos pertinentes ao certame, em nome da Outorgante.

A presente Procuração é válida até o dia ____ de _____ de _____.

_____, ____ de _____ de 2020.

**Assinatura e qualificação do representante legal
(CARGO, CPF, RG)**

OBSERVAÇÃO

- a) Na hipótese de apresentação de procuração por instrumento particular, a mesma será cotejada com o contrato social da proponente ou outro documento, para se verificar expressa capacidade / competência do outorgante para constituir mandatário.



Prefeitura Municipal de Paraibuna

ANEXO IV EDITAL DE TOMADA DE PREÇOS N°. 0017/2020 MODELO DE PROPOSTA DE PREÇOS (UTILIZAR PAPEL TIMBRADO DA EMPRESA)

(RAZÃO SOCIAL DA EMPRESA) apresenta sua proposta de preço para a execução dos serviços licitados na Tomada de Preços N°. 0017/2020, descritos no Anexo V, VI, VII e VIII.

OBJETO: CONTRATAÇÃO DE EMPRESA ESPECIALIZADA PARA EXECUTAR A REFORMA ELÉTRICA, COMUNICAÇÃO (INTERNET), E O SISTEMA DE COMBATE A INCENDIO A UNIDADE DE SAÚDE - CENTRO.

- a) Preço Global: R\$ __.____, __ (_____)
- b) Validade: ____/____/____ (não deve ser inferior a 60 (sessenta) dias)
- c) Prazo de Execução: 180 (cento e oitenta) dias, conforme Cronograma Físico-Financeiro estipulado no **Anexo VII**.
- d) Condições de Pagamento: 10 (dez) dias da aceitação da competente nota fiscal de execução dos serviços que deverá estar acompanhada da respectiva Planilha de Medição, após o confronto da mesma com as especificações conforme **Anexos V, VI, VII e VIII**.

Estão inclusos nesta Proposta de Preços, além do lucro, todos os custos diretos ou indiretos relativos ao cumprimento integral do objeto contratado.

DECLARO FIRMAR OS SEGUINTE COMPROMISSOS NO CASO DE CELEBRAÇÃO CONTRATUAL:

I – Compromisso de fornecimento, colocação e conservação de 01 (uma) placa de identificação da obra, afixada em local a ser determinado pelo Departamento de Planejamento, Gestão e Turismoda Prefeitura Municipal de Paraibuna. A Placa será executada com chapas galvanizadas pregadas em quadro de madeira, de acordo com o modelo a ser fornecido pelo Setor de Planejamento.

II – Compromisso de cumprir todas as exigências contidas nos Relatórios Técnicos, nos projetos padrões e específicos (quando houver) e demais documentos anexos a esse edital, uma vez que não será de responsabilidade da Prefeitura Municipal de Paraibuna a cobertura de quaisquer recolhimentos de importâncias feitas a menor, decorrentes de cálculos de percentuais em desacordo com o estabelecido na legislação e/ou na documentação retro referida.

Ressalta-se que a infração de qualquer das recomendações deste item, detectada pelo Departamento de Planejamento, Gestão e Turismo na execução dos serviços, dará motivo à retenção do pagamento da medição para correção do equívoco.

III – Compromisso de dispor de todas as condições necessárias ao início dos serviços, até o terceiro dia útil subsequente ao da assinatura do contrato.

_____, ____ de _____ de 2020.

**Assinatura e qualificação do representante legal
(CARGO, CPF, RG)**



ANEXO V

EDITAL DE TOMADA DE PREÇOS N°. 0017/2020

MEMORIAL DESCRITIVO E ESPECIFICAÇÕES TÉCNICAS

OBRA: REFORMA ELÉTRICA E COMUNICAÇÃO DA UBS CENTRO

LOCAL: Travessa Irmã Leconte, s/n – Centro – Paraibuna/SP.

OBJETIVO:

O presente Memorial Descritivo tem a finalidade de definir os elementos construtivos referente à reforma do Centro de Saúde, com a contratação de empresa com mão-de-obra especializada, fornecimento de material e equipamentos para adequações civis, elétricas, hidráulicas e pintura, a serem executadas em regime de “preços unitários” no período de 300 dias úteis a contar da data da emissão da Ordem de Serviço por parte desta Prefeitura.

PREMISSAS:

A administração da obra será exercida por profissional habilitado conforme estabelecida nas instruções do edital e especificações da concorrência.

Todos os transportes de material e pessoal serão de responsabilidade total da empresa.

A fiscalização da segurança e medicina do trabalho para a execução dos serviços será exercida pelo Engenheiro residente da obra.

Todos os operários que forem encontrados no canteiro de obras, sem os equipamentos de segurança indispensáveis a sua proteção na atividade, serão punidos conforme as determinações da CLT.

Serão mantidas com o Engenheiro cópias com os relatórios, especificações e o diário de obra.

Problemas técnicos que por ventura apareçam durante a execução da obra serão apresentados pelo responsável técnico, solicitando sempre a aprovação da fiscalização, por escrito.

Caberá a contratada todas as providências e despesas correspondentes à instalação da obra: equipamentos, máquinas, ferramentas, etc., podendo ser utilizadas as instalações e dependências da unidade como canteiro de obras.

1 – SERVIÇO PRELIMINAR:

Serão de responsabilidade da construtora o recebimento e armazenamento adequado dos materiais, nos quais devem possuir o certificado de qualidade.

2 – INSTALAÇÕES ELÉTRICAS E COMUNICAÇÃO:

Deverá ser executada em toda área interna e externa as instalações elétricas de acordo com as normas da ABNT NBR 5410/90 e concessionária local.

Deverão fazer parte das instalações elétricas os seguintes materiais: Quadros de distribuição, cabos, fiações, conexões, calhas completas, interruptores, tomadas, caixas de passagem, disjuntores, reatores, luminárias, refletores e todos e quaisquer materiais necessários para o perfeito funcionamento das instalações elétricas no prédio em questão.



Prefeitura Municipal de Paraibuna

As instalações elétricas deverão ter as respectivas tubulações devidamente embutidas nas paredes, pisos ou lajes, e fora dos ambientes do prédio, implantadas em dutos subterrâneos, distintos e com acesso rápido e prático para manutenção.

Os materiais obedecerão a marcas, modelos e dimensões de acordo com as normas e especificações do projeto executivo.

3 – LIMPEZA:

A obra deverá permanecer durante e após a entrega completamente limpa Interna e externamente, com todas as instalações em perfeito funcionamento. Será removido todo entulho da área de construção. Todos os vidros, aparelhos sanitários, azulejos, cerâmico, cimentado, etc., serão cuidadosamente lavados, devendo quaisquer vestígios de tintas ou argamassas ser removido.

4 – FISCALIZAÇÃO DAS OBRAS:

A fiscalização deverá decidir as questões que venham surgir quanto à aceitabilidade dos materiais fornecidos, serviços executados, andamento da obra, interpretação do projeto e das especificações e cumprimentos às cláusulas do contrato.

Os serviços executados ou materiais fornecidos, que não atenderem as exigências especificadas deverão ser removidos, substituídos ou reparados, segundo instruções da fiscalização e da maneira que esta determinar, tudo por conta da executante.

A existência da fiscalização não exclui a empreiteira da responsabilidade total pela execução da obra.

5 – GENERALIDADES:

O objetivo desta especificação é estabelecer requisitos mínimos, normas e padrões relativos aos aspectos de qualidade dos materiais e mão de obra a empregar na execução da obra.

Juntamente com esta especificação, devem ser considerados:

Normas e Leis Nacionais, Federais e Municipais que regulam materiais, serviços, segurança, instalação de canteiros de obra e demais aspectos das construções onde estes sejam aplicáveis.

Em especial, devem ser consideradas as normas ABNT relativas a materiais e serviços empregados.

A execução da obra e todos os seus itens deverão estar rigorosamente de acordo com os desenhos e especificações, devendo quaisquer propostas de alterações por motivo de ordens construtivas, econômicas, de segurança ou qualquer outra, ser previamente submetida à aprovação da DIRETORIA DE OBRAS e PLANEJAMENTO URBANO.

Além de consulta aos desenhos e as especificações caberá ao construtor fazer medições na obra sempre que a natureza do item exigir.



MEMORIAL DESCRITIVO E ESPECIFICAÇÕES TÉCNICAS

OBRA: REFORMA IMPLANTAÇÃO DO SISTEMA DE COMBATE A INCENDIO NA UBS CENTRO

LOCAL: Travessa Irmã Leconte, s/n – Centro – Paraibuna/SP.

OBJETIVO:

O presente Memorial Descritivo tem a finalidade de definir os elementos construtivos referente à reforma do Centro de Saúde, com a contratação de empresa com mão-de-obra especializada, fornecimento de material e equipamentos para adequações elétricas e de comunicação a serem executadas em regime de “preços unitários” no período de 300 dias úteis a contar da data da emissão da Ordem de Serviço por parte desta Prefeitura.

PREMISSAS:

A administração da obra será exercida por profissional habilitado conforme estabelecida nas instruções do edital e especificações da concorrência.

Todos os transportes de material e pessoal serão de responsabilidade total da empresa.

A fiscalização da segurança e medicina do trabalho para a execução dos serviços será exercida pelo Engenheiro residente da obra.

Todos os operários que forem encontrados no canteiro de obras, sem os equipamentos de segurança indispensáveis a sua proteção na atividade, serão punidos conforme as determinações da CLT.

Serão mantidas com o Engenheiro cópias com os relatórios, especificações e o diário de obra.

Problemas técnicos que por ventura apareçam durante a execução da obra serão apresentados pelo responsável técnico, solicitando sempre a aprovação da fiscalização, por escrito.

Caberá a contratada todas as providências e despesas correspondentes à instalação da obra: equipamentos, máquinas, ferramentas, etc., podendo ser utilizadas as instalações e dependências da unidade como canteiro de obras.

1 – SERVIÇO PRELIMINAR:

Serão de responsabilidade da construtora o recebimento e armazenamento adequado dos materiais, nos quais devem possuir o certificado de qualidade.

2 – EXECUÇÃO DA CAIXA DE ALVENARIA PARA RECALQUE:

Execução de caixa de alvenaria do registro de recalque deverá estar afastada a 0,50 metros da guia do passeio, próximo a caixa d'água.

A introdução deverá estar voltada para cima do ângulo de 45° e posicionada no máximo a 0,15m de profundidade em relação ao passeio.

Fornecimento e instalação de tampa articulada de ferro fundido com dimensões em: 0,40 m X 0,60 m, a caixa deverá ser identificada nas cores indicadas.

O sistema de recalque deverá ser entregue em condições de uso, testes devem ser realizados.

As instalações deverão ser executadas conforme projeto aprovado pelo Corpo de Bombeiros.



3 – INSTALAÇÃO DOS HIDRANTES E ACESSÓRIOS:

Serão de responsabilidade da empresa contratada, a compra e armazenamento dos materiais a serem utilizados, os quais devem possuir o certificado de qualidade.

Os hidrantes deverão ser instalados no local indicado conforme projeto, com todos os acessórios necessários (tubulações, esguicho, mangueira, adaptador, chave de conexão, válvulas, etc.) na altura exigida.

As placas de identificação também deverão ser fornecidas e instaladas conforme a Norma.

É de responsabilidade de a empresa contratada deixar todo o sistema de hidrante em funcionamento, realizando testes.

4 – EXTINTORES DE INCÊNDIO:

Deverão ser fornecidos e instalados os extintores e os suportes necessários, conforme projeto aprovado.

As placas de identificação também deverão ser fornecidas e instaladas conforme a Norma.

A data de validade dos extintores tem de ser verificada, e os mesmos lacrados.

5 – ACIONAMENTO DAS BOMBAS E ILUMINAÇÃO DE EMERGÊNCIA:

Serão de responsabilidade da empresa contratada, a compra e armazenamento dos materiais a serem utilizados.

As ferramentas necessárias para as instalações também serão de responsabilidade da mesma.

Deverão ser fornecidos e instalados as luminárias de emergência conforme projeto. As tubulações e conexões devem ser identificadas na cor VERMELHA.

É de responsabilidade de a empresa contratada deixar todo sistema de bombas e iluminação de emergência em funcionamento, realizando testes.

6 – INSTALAÇÃO / ACIONAMENTO SIRENE E ALARMES:

Serão de responsabilidade da empresa contratada, a compra e armazenamento dos materiais a serem utilizados.

As ferramentas necessárias para as instalações também serão de responsabilidade da mesma.

A empresa contratada irá deixar todo o sistema de alarme e sirene em funcionamento, realizando os testes necessários.

Os cabos elétricos flexível de 1.5 mm.

7 – LIMPEZA:

A obra deverá permanecer durante e após a entrega completamente limpa Interna e externamente, com todas as instalações em perfeito funcionamento. Será removido todo entulho da área de construção. Todos os vidros, aparelhos sanitários, azulejos, cerâmico, cimentado, etc., serão cuidadosamente lavados, devendo quaisquer vestígios de tintas ou argamassas ser removido.

8 – FISCALIZAÇÃO DAS OBRAS:

A fiscalização deverá decidir as questões que venham surgir quanto à aceitabilidade dos materiais fornecidos, serviços executados, andamento da obra, interpretação do projeto e das especificações e cumprimentos às cláusulas do contrato.



Os serviços executados ou materiais fornecidos, que não atenderem as exigências especificadas deverão ser removidos, substituídos ou reparados, segundo instruções da fiscalização e da maneira que esta determinar, tudo por conta da executante.

A existência da fiscalização não exclui a empreiteira da responsabilidade total pela execução da obra.

9 – GENERALIDADES:

O objetivo desta especificação é estabelecer requisitos mínimos, normas e padrões relativos aos aspectos de qualidade dos materiais e mão de obra a empregar na execução da obra.

Juntamente com esta especificação, devem ser considerados:

Normas e Leis Nacionais, Federais e Municipais que regulam materiais, serviços, segurança, instalação de canteiros de obra e demais aspectos das construções onde estes sejam aplicáveis.

Em especial, devem ser consideradas as normas ABNT relativas a materiais e serviços empregados.

A execução da obra e todos os seus itens deverão estar rigorosamente de acordo com os desenhos e especificações, devendo quaisquer propostas de alterações por motivo de ordens construtivas, econômicas, de segurança ou qualquer outra, ser previamente submetida à aprovação da DIRETORIA DE OBRAS e PLANEJAMENTO URBANO.

Além de consulta aos desenhos e as especificações caberá ao construtor fazer medições na obra sempre que a natureza do item exigir.



Prefeitura Municipal de Paraibuna

ANEXO VI

EDITAL DE TOMADA DE PREÇOS N.º. 0017/2020

OBJETO: CONTRATAÇÃO DE EMPRESA ESPECIALIZADA PARA EXECUTAR A REFORMA ELÉTRICA, COMUNICAÇÃO (INTERNET), E O SISTEMA DE COMBATE A INCENDIO A UNIDADE DE SAÚDE - CENTRO.

OBRA: REFORMA SISTEMA ELÉTRICO DO CENTRO DE SAÚDE

LOCAL: Travessa Irmã Leconte s/n - Centro

Paraibuna S.P.

Área Total: 959,49 m²

PLANILHA ORÇAMENTÁRIA

TABELA	CÓDIGO	DESCRIÇÃO	REF: TABELA CPOS 178				
			QUANT.	UNID	P. UNIT M.O+MAT	P. TOTAL	P. TOTAL + BDI
		SERVIÇOS PRELIMINARES				R\$ 361,78	R\$ 434,13
CPOS	02.08.050	Placa em lona com impressão digital e estrutura em madeira	2,50	m ²	R\$ 144,71	R\$ 361,78	R\$ 434,13
		REDE DE DISTRIBUIÇÃO ELÉTRICA E COMUNICAÇÃO				R\$ 194.233,31	R\$ 233.079,97
CPOS	39.21.200	Cabo de cobre flexível de 1,5 mm ² , isolamento 0,6/1 kV - isolação HEPR 90°C	2.250,00	m	R\$ 1,68	R\$ 3.780,00	R\$ 4.536,00
CPOS	39.21.201	Cabo de cobre flexível de 2 x 2,5 mm ² , isolamento 0,6/1 kV - isolação HEPR 90°C	4.400,00	m	R\$ 4,53	R\$ 19.932,00	R\$ 23.918,40
CPOS	39.21.202	Cabo de cobre flexível de 4 mm ² , isolamento 0,6/1 kV - isolação HEPR 90°C	1.600,00	m	R\$ 3,04	R\$ 4.864,00	R\$ 5.836,80
CPOS	39.21.203	Cabo de cobre flexível de 6 mm ² , isolamento 0,6/1 kV - isolação HEPR 90°C	200,00	m	R\$ 3,85	R\$ 770,00	R\$ 924,00
CPOS	39.21.236	Cabo de cobre flexível de 3 x 25 mm ² , isolamento 0,6/1 kV - isolação HEPR 90°C	150,00	m	R\$ 48,43	R\$ 7.264,50	R\$ 8.717,40
CPOS	39.21.237	Cabo de cobre flexível de 3 x 35 mm ² , isolamento 0,6/1 kV - isolação HEPR 90°C	80,00	m	R\$ 65,79	R\$ 5.263,20	R\$ 6.315,84
CPOS	37.13.630	Disjuntor termomagnético, bipolar 220/380 V, corrente de 10 A até 50 A	13,00	m	R\$ 125,16	R\$ 1.627,08	R\$ 1.952,50
CPOS	37.13.600	Disjuntor termomagnético, unipolar 127/220 V, corrente de 10 A até 30 A	45,00	m	R\$ 24,23	R\$ 1.090,35	R\$ 1.308,42
CPOS	37.13.650	Disjuntor termomagnético, tripolar 220/380 V, corrente de 10 A até 50 A	1,00	m	R\$ 92,04	R\$ 92,04	R\$ 110,45
CPOS	37.13.660	Disjuntor termomagnético, tripolar 220/380 V, corrente de 60 A até 100 A	2,00	m	R\$ 145,50	R\$ 291,00	R\$ 349,20
CPOS	38.04.060	Eletroduto galvanizado, médio de 1' - com acessórios	1.100,00	m	R\$ 34,38	R\$ 37.818,00	R\$ 45.381,60
CPOS	40.06.060	Condutete metálico de 1'	80,00	cj	R\$ 33,86	R\$ 2.708,80	R\$ 3.250,56
CPOS	38.21.350	Eletrocalha lisa galvanizada a fogo, 300 x 100 mm, com acessórios	100,00	m	R\$ 116,47	R\$ 11.647,00	R\$ 13.976,40
CPOS	38.22.660	Tampa de encaixe para eletrocalha, galvanizada a fogo, L= 300mm	100,00	m	R\$ 56,43	R\$ 5.643,00	R\$ 6.771,60
CPOS	37.04.280	Quadro de distribuição universal de sobrepor, para disjuntores 44 DIN / 32 - 150 A - sem componentes	1,00	UNID	R\$ 599,51	R\$ 599,51	R\$ 719,41
CPOS	37.04.290	Quadro de distribuição universal de sobrepor, para disjuntores 56 DIN / 40 - 225 A - sem componentes	2,00	UNID	R\$ 849,05	R\$ 1.698,10	R\$ 2.037,72
CPOS	40.01.020	Caixa de ferro estampada 4' x 2'	161,00	un	R\$ 12,18	R\$ 1.960,98	R\$ 2.353,18



Prefeitura Municipal de Paraibuna

CPOS	40.01.080	Caixa de ferro estampada octogonal fundo móvel 4' x 4'	120,00	un	R\$ 16,10	R\$ 1.932,00	R\$ 2.318,40
CPOS	41.14.390	Luminária retangular de sobrepor tipo calha aberta, com refletor em alumínio de alto brilho, para 2 lâmpadas fluorescentes tubulares 32 W/36 W	80,00	UNID	R\$ 118,73	R\$ 9.498,40	R\$ 11.398,08
CPOS	41.02.541	Lâmpada LED tubular T8 com base G13, de 900 até 1050 lm - 9 a 10W	220,00	un	R\$ 21,77	R\$ 4.789,40	R\$ 5.747,28
CPOS	41.04.020	Receptáculo de porcelana com parafuso de fixação com rosca E-27	10,00	un	R\$ 6,69	R\$ 66,90	R\$ 80,28
CPOS	41.02.580	Lâmpada LED 13,5W, com base E-27, 1400 até 1510lm	10,00	un	R\$ 36,49	R\$ 364,90	R\$ 437,88
CPOS	40.04.450	Tomada 2P+T de 10 A - 250 V, completa	20,00	cj	R\$ 20,84	R\$ 416,80	R\$ 500,16
CPOS	40.04.460	Tomada 2P+T de 20 A - 250 V, completa	5,00	cj	R\$ 24,89	R\$ 124,45	R\$ 149,34
CPOS	40.04.470	Conjunto 2 tomadas 2P+T de 10 A, completo	100,00	cj	R\$ 29,87	R\$ 2.987,00	R\$ 3.584,40
CPOS	40.04.480	Conjunto 1 interruptor simples e 1 tomada 2P+T de 10 A, completo	13,00	cj	R\$ 26,71	R\$ 347,23	R\$ 416,68
CPOS	40.05.020	Interruptor com 1 tecla simples e placa	15,00	cj	R\$ 19,87	R\$ 298,05	R\$ 357,66
CPOS	40.05.039	Interruptor com 2 teclas simples e placa	4,00	cj	R\$ 26,94	R\$ 107,76	R\$ 129,31
CPOS	40.05.080	Interruptor com 1 tecla paralelo e placa	4,00	cj	R\$ 20,03	R\$ 80,12	R\$ 96,14
CPOS	39.11.190	Cabo telefônico CCE-APL, com 4 pares de 0,50 mm, para conexões em rede externa	4.200,00	m	R\$ 5,76	R\$ 24.192,00	R\$ 29.030,40
CPOS	40.06.060	Condulete metálico de 1'	55,00	cj	R\$ 33,86	R\$ 1.862,30	R\$ 2.234,76
CPOS	38.04.060	Eletroduto galvanizado, médio de 1' - com acessórios	750,00	m	R\$ 34,38	R\$ 25.785,00	R\$ 30.942,00
CPOS	38.21.920	Eletrocalha perfurada galvanizada a fogo, 100 x 50 mm, com acessórios	100,00	m	R\$ 51,93	R\$ 5.193,00	R\$ 6.231,60
CPOS	40.04.096	Tomada RJ 45 para rede de dados, com placa	32,00	un	R\$ 53,60	R\$ 1.715,20	R\$ 2.058,24
CPOS	40.04.080	Tomada para telefone 4P, padrão TELEBRÁS, com placa	32,00	cj	R\$ 23,76	R\$ 760,32	R\$ 912,38
CPOS	42.05.20	Barra condutora chata de alumínio, 3/4' x 1/4' - inclusive acessórios de fixação	150,00	m	R\$ 31,92	R\$ 4.788,00	R\$ 5.745,60
CPOS	42.01.020	Captor tipo Franklin, h= 300 mm, 4 pontos, 1 descida, acabamento cromado	2,00	un	R\$ 61,84	R\$ 123,68	R\$ 148,42
CPOS	42.01.090	Captor tipo terminal aéreo, h= 300 mm, diâmetro 1/4' em cobre	2,00	un	R\$ 15,48	R\$ 30,96	R\$ 37,15
CPOS	42.02.010	Isolador galvanizado uso geral, simples com rosca mecânica	2,00	un	R\$ 13,35	R\$ 26,70	R\$ 32,04
CPOS	42.04.020	Braçadeira de contraentagem para mastro de diâmetro 2'	2,00	un	R\$ 17,85	R\$ 35,70	R\$ 42,84
CPOS	42.05.110	Conector cabo/haste de 3/4'	2,00	un	R\$ 16,53	R\$ 33,06	R\$ 39,67
CPOS	42.05.190	Haste de aterramento de 3/4' x 3,00 m	2,00	un	R\$ 138,31	R\$ 276,62	R\$ 331,94
CPOS	42.04.020	Braçadeira de contraentagem para mastro de diâmetro 2'	2,00	un	R\$ 17,85	R\$ 35,70	R\$ 42,84
CPOS	39.04.050	Cabo de cobre nu, têmpera mole, classe 2, de 16 mm ²	150,00	m	R\$ 8,75	R\$ 1.312,50	R\$ 1.575,00
	13.5	LIMPEZA				R\$ 3.532,80	R\$ 4.239,36
CPOS	55.01.02	Limpeza final da obra	320,00	m ²	R\$ 11,04	R\$ 3.532,80	R\$ 4.239,36
		VALOR TOTAL					R\$ 198.127,89
		BDI 20%					R\$ 39.625,58
		VALOR FINAL					R\$ 237.753,46

OBRA: REFORMA SISTEMA DE COMBATE A INCENDIO DA UBS CENTRO

LOCAL: Travessa Irmã Leconte s/n - Centro

Paraibuna S.P.

Área Total: 959,49 m²



Prefeitura Municipal de Paraibuna

PLANILHA ORÇAMENTÁRIA

		REF: TABELA CPOS 178					
TABELA	CÓDIGO	DESCRIÇÃO	QUANT.	UNID	P. UNIT M.O+MAT	P. TOTAL	P. TOTAL + BDI
		SERVIÇOS PRELIMINARES				R\$ 361,78	R\$ 434,13
CPOS	02.08.050	Placa em lona com impressão digital e estrutura em madeira	2,50	m ²	R\$ 144,71	R\$ 361,78	R\$ 434,13
		SISTEMA DE COMBATE A INCÊNDIO				R\$ 102.288,27	R\$ 122.745,93
CPOS	50.01.330	Abrigo de hidrante de 2 1/2' completo - inclusive mangueira de 30 m (2 x 15 m)	6,00	unid	R\$ 1.658,73	R\$ 9.952,38	R\$ 11.942,86
CPOS	50.01.220	Esguicho latão com engate rápido, DN= 2 1/2', jato regulável	6,00	unid	R\$ 147,31	R\$ 883,86	R\$ 1.060,63
CPOS	50.01.170	Adaptador de engate rápido em latão de 2 1/2' x 2 1/2'	6,00	unid	R\$ 38,43	R\$ 230,58	R\$ 276,70
CPOS	50.01.210	Chave para conexão de engate rápido	6,00	unid	R\$ 13,76	R\$ 82,56	R\$ 99,07
CPOS	50.01.190	Tampão de engate rápido em latão, DN= 2 1/2', com corrente	2,00	unid	R\$ 61,14	R\$ 122,28	R\$ 146,74
CPOS	97.02.193	Placa de sinalização em PVC fotoluminescente, com indicação de equipamentos de alarme, detecção e extinção de incêndio	96,00	unid	R\$ 15,72	R\$ 1.509,12	R\$ 1.810,94
CPOS	46.07.070	Tubo galvanizado DN= 2 1/2', inclusive conexões	148,00	m	R\$ 168,52	R\$ 24.940,96	R\$ 29.929,15
CPOS	42.01.080	Niple duplo galvanizado de 2'	8,00	unid	R\$ 39,40	R\$ 315,20	R\$ 378,24
CPOS	47.01.070	Registro de gaveta em latão fundido sem acabamento, DN= 2 1/2'	2,00	unid	R\$ 288,95	R\$ 577,90	R\$ 693,48
CPOS	47.05.280	Válvula globo angular de 45° em bronze, DN= 2 1/2'	8,00	unid	R\$ 234,08	R\$ 1.872,64	R\$ 2.247,17
CPOS	29.01.230	Cantoneira e perfis em ferro	16,50	kg	R\$ 17,55	R\$ 289,58	R\$ 347,49
SINAPI	00.39.143	Abraçadeira em aço para amarração - Tipo U - 2. 1/2	30,00	unid	R\$ 1,21	R\$ 36,30	R\$ 43,56
SINAPI	00.12.038	Quadro de distribuição com barramento trifásico, sobrepor, chapa de aço galvanizado, para 18 disjuntores - 100 A	3,00	unid	R\$ 336,23	R\$ 1.008,69	R\$ 1.210,43
CPOS	16.09.103	Central de detecção e alarme de incêndio, autonomia de 1 hora para 12 laços, 220V/12V	3,00	unid	R\$ 640,67	R\$ 1.922,01	R\$ 2.306,41
SINAPI	00.12.359	Relê Térmico bimetálico para uso em motores trifásicos - Potência até 15 CV	6,00	unid	R\$ 98,48	R\$ 590,88	R\$ 709,06
CPOS	13.90.395	Botão comando duplo com sinalizador de 230 V, ref. 3SA8810 Siemens	10,00	unid	R\$ 71,03	R\$ 710,30	R\$ 852,36
CPOS	97.02.195	Placa de sinalização em PVC fotoluminescente, com indicação de rota de evacuação e saída de emergência	56,00	unid	R\$ 15,72	R\$ 880,32	R\$ 1.056,38
CPOS	97.02.193	Placa de sinalização em PVC fotoluminescente, com indicação de equipamentos de alarme, detecção e extinção de incêndio	56,00	unid	R\$ 15,72	R\$ 880,32	R\$ 1.056,38
CPOS	50.10.100	Extintor manual de água pressurizada - capacidade de 10 litros	5,00	unid	R\$ 117,37	R\$ 586,85	R\$ 704,22
CPOS	50.10.030	Extintor sobre rodas de gás carbônico - capacidade de 10 kg	5,00	unid	R\$ 728,73	R\$ 3.643,65	R\$ 4.372,38
CPOS	50.10.110	Extintor manual de pó químico seco ABC - capacidade de 4 kg	5,00	unid	R\$ 149,55	R\$ 747,75	R\$ 897,30
CPOS	50.10.090	Extintor sobre rodas de pó químico seco 20 BC - capacidade de 20 kg	4,00	unid	R\$ 721,92	R\$ 2.887,68	R\$ 3.465,22
CPOS	50.05.240	Luminária para balizamento ou aclaramento de sobrepor completa com lâmpada fluorescente compacta de 9 W	56,00	unid	R\$ 130,84	R\$ 7.327,04	R\$ 8.792,45
CPOS	08.01.040	Eletroduto de PVC rígido roscável de 3/4' - com acessórios	206,79	m	R\$ 23,12	R\$ 4.780,98	R\$ 5.737,18
CPOS	50.01.090	Botoeira para acionamento de bomba de incêndio tipo quebra-vidro	11,00	unid	R\$ 77,70	R\$ 854,70	R\$ 1.025,64
SINAPI	00.00.73	Adaptador PVC Rosqueavel, anel vedação 3/4"	165,00	unid	R\$ 11,47	R\$ 1.892,55	R\$ 2.271,06



Prefeitura Municipal de Paraibuna

SINAPI	00.39.192	Bucha de redução em alumínio com rosca 3/4" para eletroduto	3,00	unid	R\$ 26,49	R\$ 79,47	R\$ 95,36
SINAPI	00.39.209	Arruela em alumínio de 3/4" com rosca - para eletroduto	3,00	unid	R\$ 0,60	R\$ 1,80	R\$ 2,16
CPOS	37.13.630	Disjuntor termomagnético, bipolar 220/380 V, corrente de 10 A até 50 A	3,00	unid	R\$ 92,04	R\$ 276,12	R\$ 331,34
CPOS	50.05.280	Sirene tipo corneta de 12 V	12,00	unid	R\$ 58,28	R\$ 699,36	R\$ 839,23
CPOS	40.06.040	Condutele metálico de 3/4"	14,00	cj	R\$ 29,51	R\$ 413,14	R\$ 495,77
CPOS	39.12.510	Cabo de cobre flexível blindado de 2 x 1,5 mm ² , isolamento 600V, isolamento em VC/E 105°C - para detecção de incêndio	823,40	m	R\$ 6,51	R\$ 5.360,33	R\$ 6.432,40
CPOS	08.01.040	Eletroduto de PVC rígido roscável de 3/4" - com acessórios	500,00	m	R\$ 23,12	R\$ 11.560,00	R\$ 13.872,00
SINAPI	00.03.884	Luva Roscavel PVC - 3/4" - água Fria	40,00	unid	R\$ 1,53	R\$ 61,20	R\$ 73,44
CPOS	37.13.630	Disjuntor termomagnético, bipolar 220/380 V, corrente de 10 A até 50 A	2,00	unid	R\$ 92,04	R\$ 184,08	R\$ 220,90
CPOS	49.11.140	Canaleta com grelha em alumínio, saída central vertical, largura de 46 mm	8,00	m	R\$ 196,43	R\$ 1.571,44	R\$ 1.885,73
SINAPI	00.03.884	Luva Rosqueável PVC 3/4"	40,00	unid	R\$ 1,53	R\$ 61,20	R\$ 73,44
CPOS	37.16.070	Sistema de barramento blindado > 100 A, trifásico, barra de cobre	2,00	aux	R\$ 207,91	R\$ 415,82	R\$ 498,98
CPOS	39.10.060	Terminal de pressão/compressão para cabo de 6 até 10 mm ²	8,00	unid	R\$ 9,68	R\$ 77,44	R\$ 92,93
CPOS	39.26.050	Cabo de cobre flexível de 10 mm ² , isolamento 0,6/1 kV - isolamento HEPR 90°C - baixa emissão de fumaça e gases	1200,00	m	R\$ 8,78	R\$ 10.536,00	R\$ 12.643,20
SINAPI	00.01.542	Terminal Metálico - para cabos de 47 a 10 mm ² - com 2 furos de fixação	6,00	unid	R\$ 13,74	R\$ 82,44	R\$ 98,93
CPOS	42.05.140	Terminal / Conector olhal cabo/haste de 3/4"	40,00	unid	R\$ 10,16	R\$ 406,40	R\$ 487,68
SINAPI	00.00.73	Adaptador PVC Rosqueavel, anel vedação 3/4"	85,00	unid	R\$ 11,47	R\$ 974,95	R\$ 1.169,94
	13.5	LIMPEZA				R\$ 6.116,16	R\$ 7.339,39
CPOS	55.01.02	Limpeza final da obra	554,00	m ²	R\$ 11,04	R\$ 6.116,16	R\$ 7.339,39
		VALOR TOTAL					R\$ 108.766,21
		BDI 20%					R\$ 21.753,24
		VALOR FINAL					R\$ 130.519,45



Prefeitura Municipal de Paraibuna

ANEXO VII

EDITAL DE TOMADA DE PREÇOS 0017/2020

CRONOGRAMA FÍSICO-FINANCEIRO

OBJETO: CONTRATAÇÃO DE EMPRESA ESPECIALIZADA PARA EXECUTAR A REFORMA ELÉTRICA, COMUNICAÇÃO (INTERNET), E O SISTEMA DE COMBATE A INCENDIO A UNIDADE DE SAÚDE - CENTRO.

OBRA: REFORMA ELÉTRICA DO CENTRO DE SAÚDE

LOCAL: TRAVESSA IRMÃ LECONTE S/N - CENTRO

Paraibuna S.P.

Área : 959,49 m²

CRONOGRAMA FÍSICO - FINANCEIRO

ITEM	DESCRIÇÃO	VALOR	PRAZO (DIAS)					
			30	60	90	120	150	
1.0	SERVIÇO PRELIMINAR	R\$ 361,78	R\$ 361,78					
2.0	NOVA REDE DISTRIBUIÇÃO ELÉTRICA E COMUNICAÇÃO	R\$ 102.288,27		R\$ 29.856,66	R\$ 30.574,55	R\$ 30.417,85		R\$ 11.439,21
3.0	SERVIÇO COMPLEMENTAR	R\$ 6.116,16						R\$ 3.532,80
	VALOR TOTAL	R\$ 108.766,21	R\$ 361,78	R\$ 29.856,66	R\$ 30.574,55	R\$ 30.417,85		R\$ 14.972,01
	BDI 20%	R\$ 21.753,24	R\$ 72,36	R\$ 5.971,33	R\$ 6.114,91	R\$ 6.083,57		R\$ 2.994,40
	VALOR TOTAL	R\$ 130.519,45	R\$ 434,14	R\$ 35.827,99	R\$ 36.689,46	R\$ 36.501,42		R\$ 17.966,41

OBRA: REFORMA ELÉTRICA DO CENTRO DE SAÚDE

LOCAL: TRAVESSA IRMÃ LECONTE S/N - CENTRO

Paraibuna S.P.

Área : 959,49 m²

CRONOGRAMA FÍSICO - FINANCEIRO

ITEM	DESCRIÇÃO	VALOR	PRAZO (DIAS)					
			30	60	90	120	150	180
1.0	SERVIÇO PRELIMINAR	R\$ 361,78	R\$ 361,78					
2.0	NOVA REDE DISTRIBUIÇÃO ELÉTRICA E COMUNICAÇÃO	R\$ 194.233,31		R\$ 32.658,96	R\$ 39.288,09	R\$ 42.876,32	R\$ 44.550,21	R\$ 34.859,73
3.0	SERVIÇO COMPLEMENTAR	R\$ 3.532,80						R\$ 3.532,80
	VALOR TOTAL	R\$ 198.127,89	R\$ 361,78	R\$ 32.658,96	R\$ 39.288,09	R\$ 42.876,32	R\$ 44.550,21	R\$ 38.392,53
	BDI 20%	R\$ 39.625,58	R\$ 72,36	R\$ 6.531,79	R\$ 7.857,62	R\$ 8.575,26	R\$ 8.910,04	R\$ 7.678,51
	VALOR TOTAL	R\$ 237.753,47	R\$ 434,14	R\$ 39.190,75	R\$ 47.145,71	R\$ 51.451,58	R\$ 53.460,25	R\$ 46.071,04



Prefeitura Municipal de Paraibuna

ANEXO VIII EDITAL DE TOMADA DE PREÇOS N°. 0017/2020

PROJETO BÁSICO

Reforma Elétrica

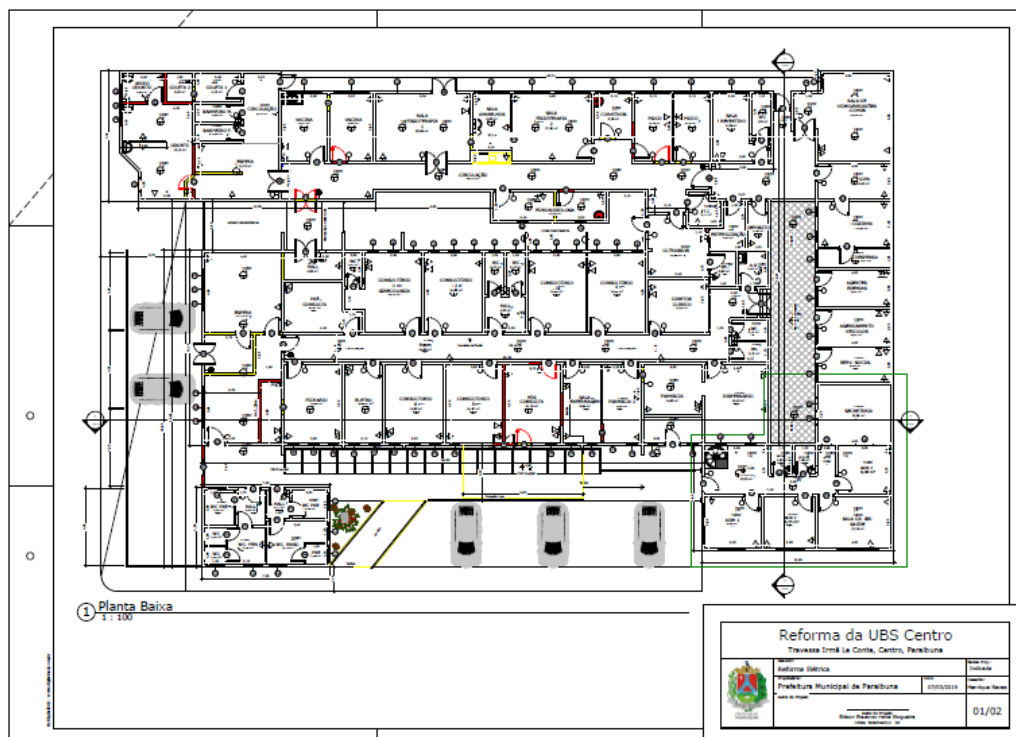
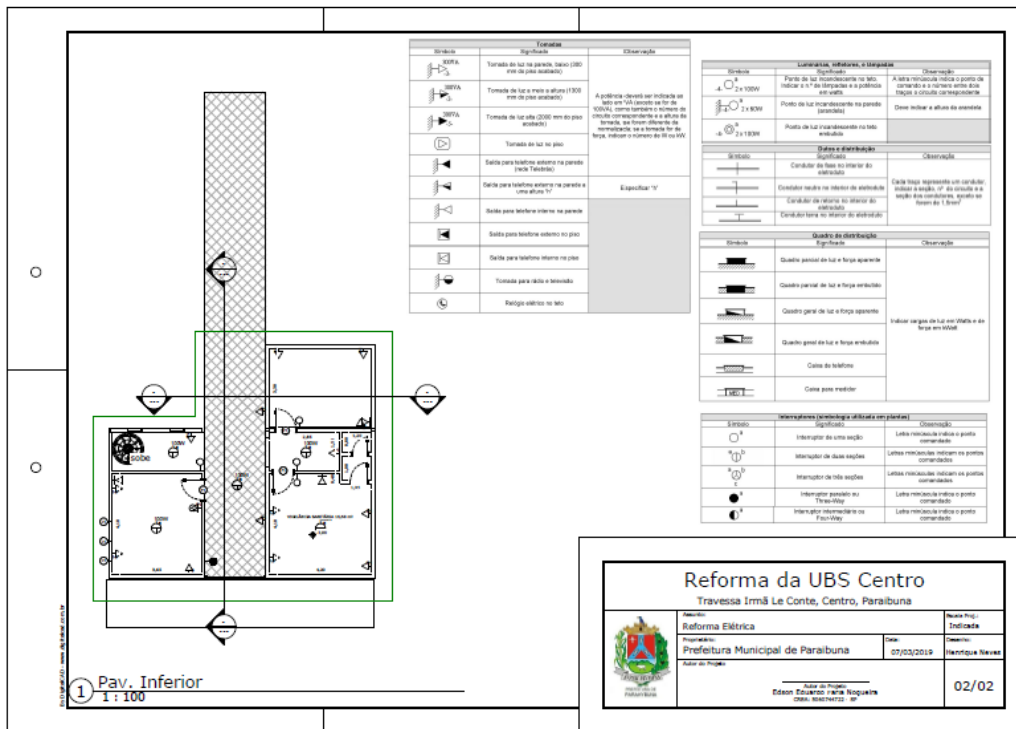



Sistema de Combate a Incêndio:

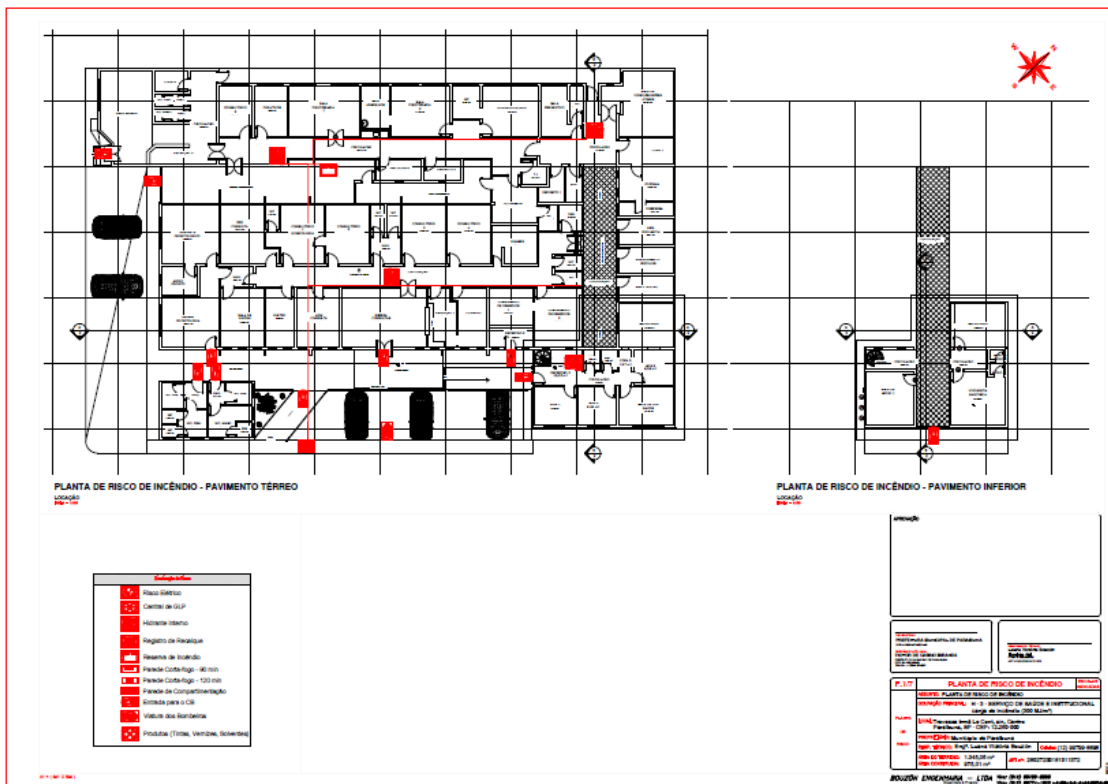

Quadro resumo das medidas de segurança		
REQUISITOS (R. 27/01)	PO QUÍMICO SECO BC - 20 KG ALTA PRESSÃO/FRIO 3-A SAB. CQB - 16-3	
EQUIPAMENTO DE PROTEÇÃO	OCULOS A F.V. Nº 16/11 - SJC. 28.819/11 CONJUNTO DE SUÇOS AUTÔNOMOS	
SISTEMA DE ALARME	CONFORME INSTRUÇÃO TÉCNICA Nº 16/11	
REQUISITOS	TUBULAÇÃO DE 80 mm - FÓRNO FUNDO REDUNDANTE - MANJ. 30mm - CONF. 20mm ESQUELO 157/15MM - INSTRUÇÃO TÉCNICA Nº 22/11	
MANUSEIO DE INCÊNDIO	CONFORME INSTRUÇÃO TÉCNICA Nº 20/11 AS PLACAS SEÃO DO TIPO POTOLUMINESCENTE (Item 8.2)	
REVISÃO E EXATIDÃO DE SISTEMAS	CONFORME INSTRUÇÃO TÉCNICA Nº 06/11	
SISTEMA DE REFRIGERAÇÃO	CONFORME DESENHO E PLANILHA DE CÁLCULO	
PLANO DE MANUTENÇÃO	CONFORME INSTRUÇÃO TÉCNICA Nº 11/11 E INSTRUÇÕES TBM	
ENSADA DE FUMOS	CONFORME INSTRUÇÃO TÉCNICA Nº 17/14	
IDENTAL DE SUP.	REISOS EXISTENTES	

INFORMAÇÃO DE RISCO
Esta informação está detalhada nos documentos
Sistema de Proteção Contra Incêndios
- Cobertura do Incêndio
- Plano de Evacuação
- Plano de Emergência
- Plano de Segurança
- Plano de Compartimentação do Viduário
- Projeto de Incêndio

CONTROLO DE MATERIAIS DE ALUMINIZADOS			
PRO	CONSERVAÇÃO	CLASSIFICAÇÃO	NOTAS
PRO <td>CONSERVAÇÃO</td> <td>CLASS I - 2 - 3 - 4</td> <td></td>	CONSERVAÇÃO	CLASS I - 2 - 3 - 4	
PRO <td>CONSERVAÇÃO</td> <td>CLASS I - 2 - 3 - 4</td> <td></td>	CONSERVAÇÃO	CLASS I - 2 - 3 - 4	
PRO <td>CONSERVAÇÃO</td> <td>CLASS I - 2 - 3 - 4</td> <td></td>	CONSERVAÇÃO	CLASS I - 2 - 3 - 4	

CLASSIFICAÇÃO - Decreto Estadual nº 28.918/11

SÍMBOLO	Ocupação	Risco	Descrição	Exemplos
II	Edifícios públicos	II-2	SALA DE REUNIÃO	EXEMPLO

Sinalização de orientação e salvamento			
1	Indicação de saída	Indicação de saída (segunda ou direita) de uma saída de emergência	
2	Indicação de saída	Indicação de saída (segunda ou direita) de uma saída de emergência	
3	Indicação de saída	Indicação de saída de emergência a ser utilizada acima da porta, para indicar a sua direção	
4	Indicação de saída	Indicação de saída de emergência, utilizada para complementar a sinalização de emergência	
5	Indicação de saída	Indicação de saída de emergência, utilizada como complementar da sinalização de emergência	

CARGA DE INCÊNDIO - IT-14/11			
Ocupação/uso	Descrição	Fator	CARGA DE INCÊNDIO (kg/m ²)
EDIFÍCIO INSTITUCIONAL	HOSPITAL DE DIURNO	II-2	300

CLASSIFICAÇÃO DAS EDIFICAÇÕES E ÁREAS DE RISCO QUANTO A CARGA DE FUMOS	
RISCO	CARGA DE FUMOS (kg/m ²)
BAIXO	300

QUADRO DE NOTAS DESAFS	
1 - ...	1 - ...
2 - ...	2 - ...
3 - ...	3 - ...
4 - ...	4 - ...
5 - ...	5 - ...
6 - ...	6 - ...
7 - ...	7 - ...
8 - ...	8 - ...
9 - ...	9 - ...
10 - ...	10 - ...
11 - ...	11 - ...

Sinalização de Equipamentos		
7	Alarma sonoro	Indicação de local de instalação de alarme de incêndio
8	Extintor manual	Ponto de armazenamento de extintor de incêndio
9	Extintor de incêndio	Ponto de armazenamento de extintor de incêndio
10	Extintor de incêndio	Ponto de armazenamento de extintor de incêndio
11	Extintor de incêndio	Ponto de armazenamento de extintor de incêndio

DECLARAÇÃO DE RESPONSABILIDADE
Eu, o(a) Sr.(a) _____, declaro que esta planta foi elaborada por mim e que estou assumindo a responsabilidade por ela.
Assinatura: _____
Data: _____

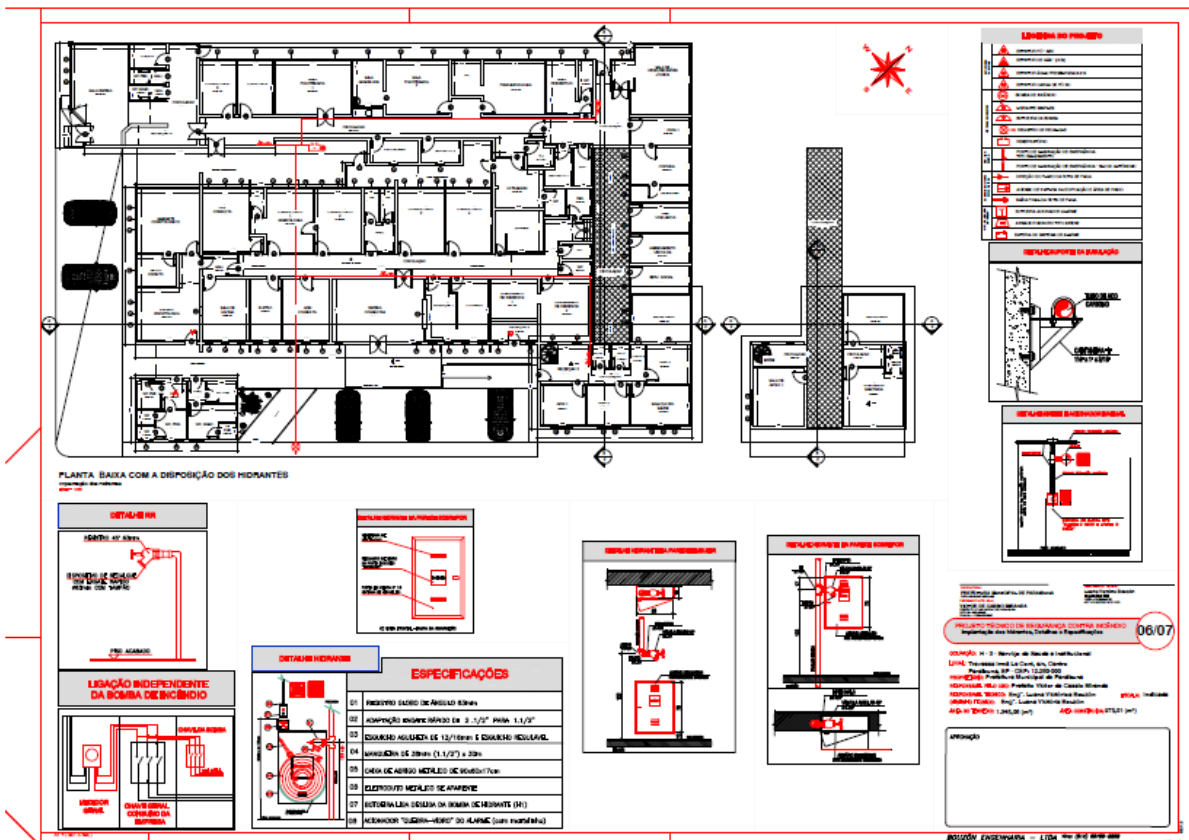
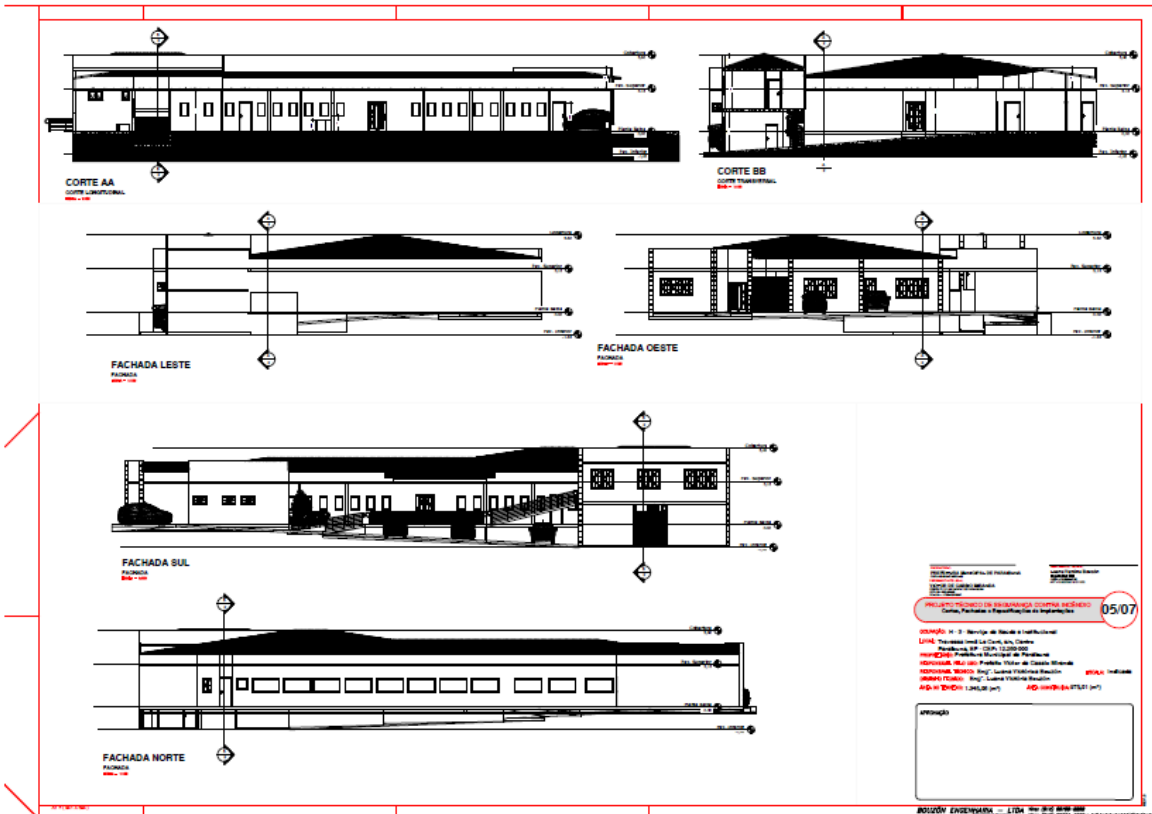



Prefeitura Municipal de Paraibuna

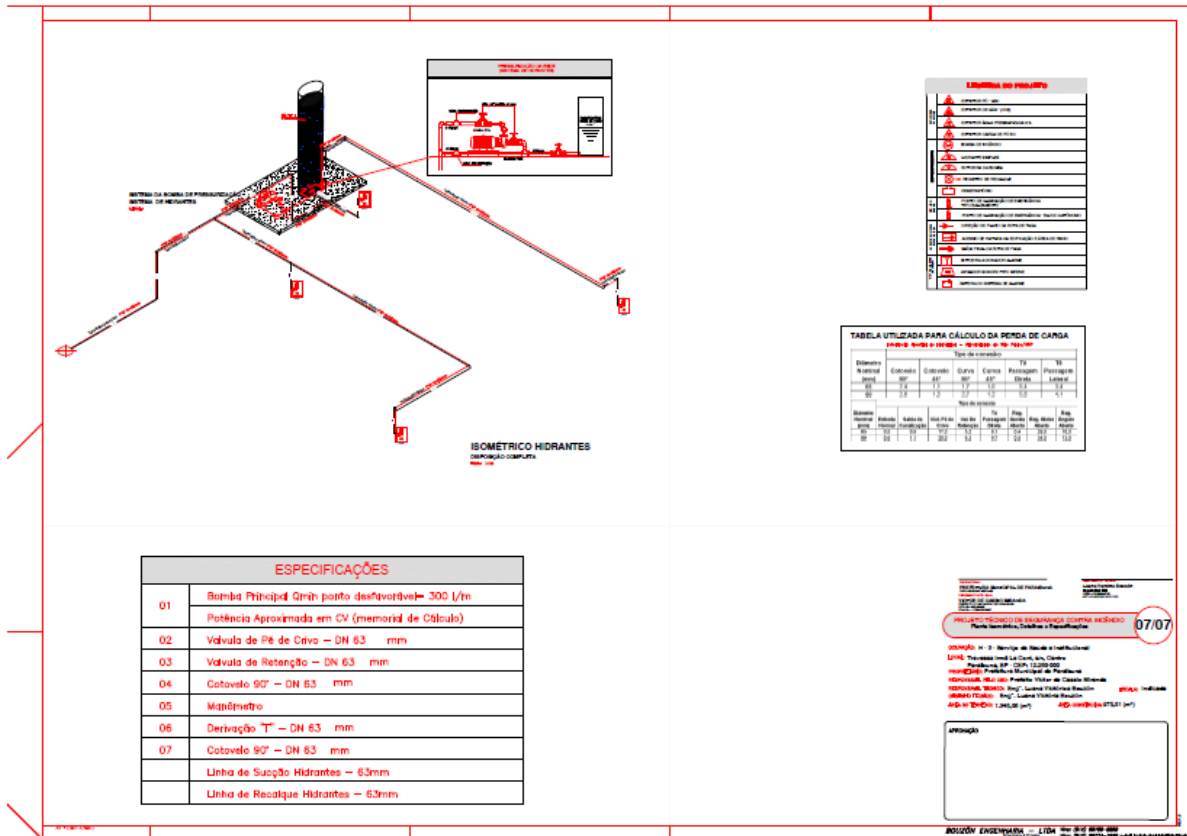
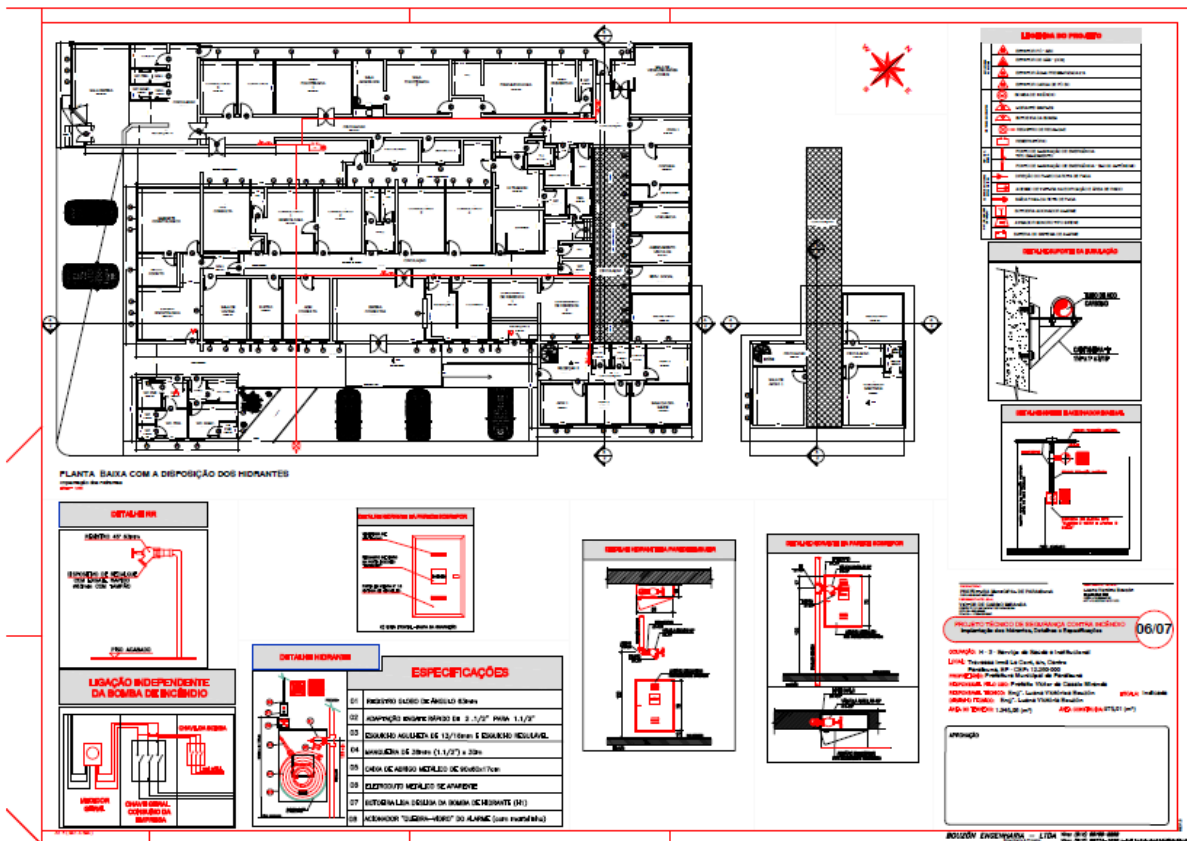



Prefeitura Municipal de Paraibuna

ANEXO IX

EDITAL DE TOMADA DE PREÇOS N°. 0017/2020

MODELO DE ATESTADO DE VISITA TÉCNICA (UTILIZAR PAPEL TIMBRADO DA EMPRESA)

OBJETO: CONTRATAÇÃO DE EMPRESA ESPECIALIZADA PARA EXECUTAR A REFORMA ELÉTRICA, COMUNICAÇÃO (INTERNET), E O SISTEMA DE COMBATE A INCENDIO A UNIDADE DE SAÚDE - CENTRO.

Eu, Edson Eduardo Faria Nogueira, CPF N°. 150.248.038-76, Engenheiro Civil com CREA N°. 5060744722, Matrícula N°. 2962 neste ato representando a Prefeitura Municipal de Paraibuna CNPJ 46.643.474/0001-52, situada à Rua Humaitá, 20 Centro – Paraibuna/SP, como responsável técnico da obra supracitada, atesto para o fim único e exclusivo de cumprimento dos requisitos de habilitação da Tomada de Preços N°. 0017/2020 desta entidade que a empresa _____(razão social), sediada na _____(rua, avenida, travessa, etc.), N°. _____, _____(Bairro) _____(cidade) _____, (estado), inscrita no CNPJ sob o N°. _____, na pessoa de seu responsável técnico _____(Nome), _____(Qualificação Técnica) portador(a) da Carteira de Identidade N°. _____ e do CPF N°. _____ realizou visita técnica no local de execução da obra em epígrafe, abdicando do direito de elaborar qualquer alegação de comprometimento da execução dos serviços que esteja diretamente ligada às condições observáveis da situação de solo, vegetação, edificações em proximidades, entre outras que possam ser comprovadas por laudo técnico.

Sem mais, é o que me cabe atestar.

_____, _____ de _____ de 2020.

Edson Eduardo Faria Nogueira
Engenheiro Civil – Responsável Técnico
CREA: 5060744722

Assinatura e qualificação do Representante legal
(CARGO, CPF, RG)

Assinatura e qualificação do Representante Técnico
(CARGO, CPF, RG)

OBSERVAÇÃO

- a) *Este Anexo deverá ser apresentado no dia da visita técnica ao Engenheiro Edson Eduardo Faria Nogueira, já assinado pelos Representantes Legal e Técnico da empresa datado do dia da visita, condicionado a sua devolução no caso de descumprimento do que dispõe estas considerações.*



Prefeitura Municipal de Paraibuna

ANEXO X

EDITAL DE TOMADA DE PREÇOS N°. 0017/2020

DECLARAÇÃO DE DOCUMENTOS À DISPOSIÇÃO DO TRIBUNAL

CONTRATANTE: PREFEITURA MUNICIPAL DE PARAIBUNA

CNPJ N°: 46.643.474/0001-52

CONTRATADA: XXXXXXXXXXXXXXX

CNPJ N°: XXX.XXX.XXX/XXXX-XX

CONTRATO N°: XXXX

PROCESSO ADMINISTRATIVO N°: 0953/2020

TOMADA DE PREÇOS N°: 0017/2020

DATA DA ASSINATURA: XX/XX/2020

VIGÊNCIA: XX/XX/XXXX

VALOR (R\$): XX.XXX,XX

OBJETO: CONTRATAÇÃO DE EMPRESA ESPECIALIZADA PARA EXECUTAR A REFORMA ELÉTRICA, COMUNICAÇÃO (INTERNET), E O SISTEMA DE COMBATE A INCENDIO A UNIDADE DE SAÚDE - CENTRO.

Declaro(amos), na qualidade de responsável(is) pela entidade supra epigrafada, sob as penas da Lei, que os demais documentos originais, atinentes à correspondente licitação, em especial, os a seguir relacionados, encontram-se no respectivo processo administrativo arquivado na origem à disposição do Tribunal de Contas do Estado de São Paulo, e serão remetidos quando requisitados:

- a) memorial descritivo dos trabalhos e respectivo cronograma físico-financeiro;
- b) orçamento detalhado em planilhas que expressem a composição de todos os seus custos unitários;
- c) previsão de recursos orçamentários que assegurem o pagamento das obrigações decorrentes de obras ou serviços a serem executados no exercício financeiro em curso, de acordo com o respectivo cronograma;
- d) comprovação no Plano Plurianual de que o produto das obras ou serviços foi contemplado em suas metas;
- e) as plantas e projetos de engenharia e arquitetura.

Paraibuna, ____ de _____ de 2020.

PREFEITURA MUNICIPAL DE PARAIBUNA

Victor de Cassio Miranda

Prefeito Municipal

RAZÃO SOCIAL DA CONTRATADA

Assinatura do Responsável

Contratada



Prefeitura Municipal de Paraibuna

ANEXO XI

EDITAL DE TOMADA DE PREÇOS N°. 0017/2020

MODELO DE DECLARAÇÃO DE MICROEMPRESA OU EMPRESA DE PEQUENO PORTE

_____ (nome da empresa), sediada na _____ (rua, avenida, travessa, etc.), N°. _____, (cidade) _____, (estado) _____, inscrita no Cadastro Nacional de Pessoa Jurídica (CNPJ) sob o N°. _____, por seu representante legal _____ (Diretor, Gerente, Proprietário, etc.), portador(a) da Carteira de Identidade N°. _____ e do CPF N°. _____:

DECLARA, sob as penas da lei, que é microempresa/ empresa de pequeno porte, nos termos do enquadramento previsto na Lei Complementar nº 123 de 14 de dezembro de 2006 e que não está incluída nas vedações previstas no § 4º do mesmo artigo e demais alterações previstas na Lei Complementar nº 147 de 07 de agosto de 2014, cujos termos declaro conhecer na íntegra, estando apta, portanto, a exercer o tratamento diferenciado e favorecido no **Tomada de Preços N°. 0017/2020**, a ser realizado em **14 de dezembro de 2020**, na Prefeitura Municipal de Paraibuna/SP, às **09:00 (nove) horas**.

_____, _____ de _____ de 2020.

Assinatura e qualificação do representante legal
(CARGO, CPF, RG)



Prefeitura Municipal de Paraibuna

ANEXO XII

EDITAL DE TOMADA DE PREÇOS N.º 0017/2020

MODELO DE QUADRO DE DADOS PARA ASSINATURA DO CONTRATO (UTILIZAR PAPEL TIMBRADO DA EMPRESA)

As informações constantes abaixo deverão ser atualizadas, pois serão consideradas para a elaboração do Contrato. Tais dados deverão estar de acordo com os que integrarão à respectiva Nota Fiscal, para fins de faturamento.

Seu teor é de exclusiva responsabilidade da empresa licitante.

RAZÃO SOCIAL DA LICITANTE: CNPJ: INSC. ESTADUAL: INSC. MUNICIPAL: TELEFONE: (...) FAX: (...) E-MAIL: ENDEREÇO COMPLETO (logradouro, nº, bairro, cidade, estado):
SÓCIO(S) REPRESENTANTE(S) DA EMPRESA – ADMINISTRAÇÃO: 1 - NOME COMPLETO: RG (com órgão e estado emissor): CPF: 2 - NOME COMPLETO: RG (com órgão e estado emissor): CPF:
QUEM ASSINARÁ O CONTRATO: (Caso não tenha sido comprovado no processo licitatório poderes para assinatura do respectivo contrato, será necessário à apresentação de procuração com <u>poderes específicos para assinar contratos</u>). NOME COMPLETO: ESTADO CIVIL: NACIONALIDADE: CARGO QUE OCUPA NA EMPRESA: RG (com órgão e estado emissor): CPF: ENDEREÇO / DOMICÍLIO COMPLETO (logradouro, nº, bairro, cidade, estado):

_____, ____ de _____ de 2020.

**Assinatura e qualificação do Representante legal
(CARGO, CPF, RG)**