

# **Tomada de Preços 010/2022**

Processo Administrativo nº276/2022

Protocolo nº 66023/2022

**Objeto:** Contratação de empresa para obra de ampliação e reforma do CRAS Eucaliptos.

**Solicitante:** Secretaria Municipal de Assistência Social.

**Abertura:** 10/01/2023

**Horário:** 09h30min

Volume 01



**ESTADO DO PARANÁ**  
**PREFEITURA MUNICIPAL DE FAZENDA RIO GRANDE**  
 Capa do Processo



Filtros aplicados ao relatório

Período de abertura: Mês: 11; Ano: 2022  
 Número do processo: 0066023/2022

Número do processo: 0066023/2022

Número único: 20W.822.1SB-72

Protocolado em: 08/11/2022 16:01

Procedência: Interna

Prioridade: Normal

Súmula: Após análise do croqui de ampliação do CRAS EUCALIPTOS apresentado o mesmo foi aprovado pela Diretora da PSB, contudo solicitamos novos orçamento para abertura de nova Licitação pois a anterior não houve empresa interessada em executar os serviços. Segue anexo planta.

Requerente: 145550 - Secretaria Municipal de Assistência Social

CPF do requerente:

Endereço: Condomínio R TEN SANDRO LUIZ KAMPA Nº 182 - CEP: 83833-090

Complemento:

Telefone: (41) 3608-7103

Município: Fazenda Rio Grande - PR

Bairro: BAIRRO IGUAÇU

E-mail:

Beneficiário:

CPF do beneficiário:

**DOCUMENTOS DO PROCESSO**

Código	Descrição
1	Outros

Número

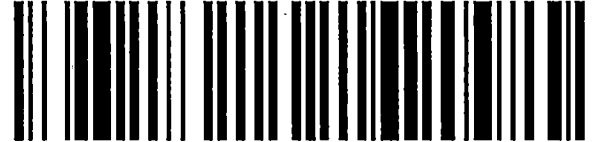

*Volante 363/22*  
*PA 276122*

*Imprimir*  
*- Aviso de 10 dias,*  
*- Edital*  
*- Colocar no ecrie*

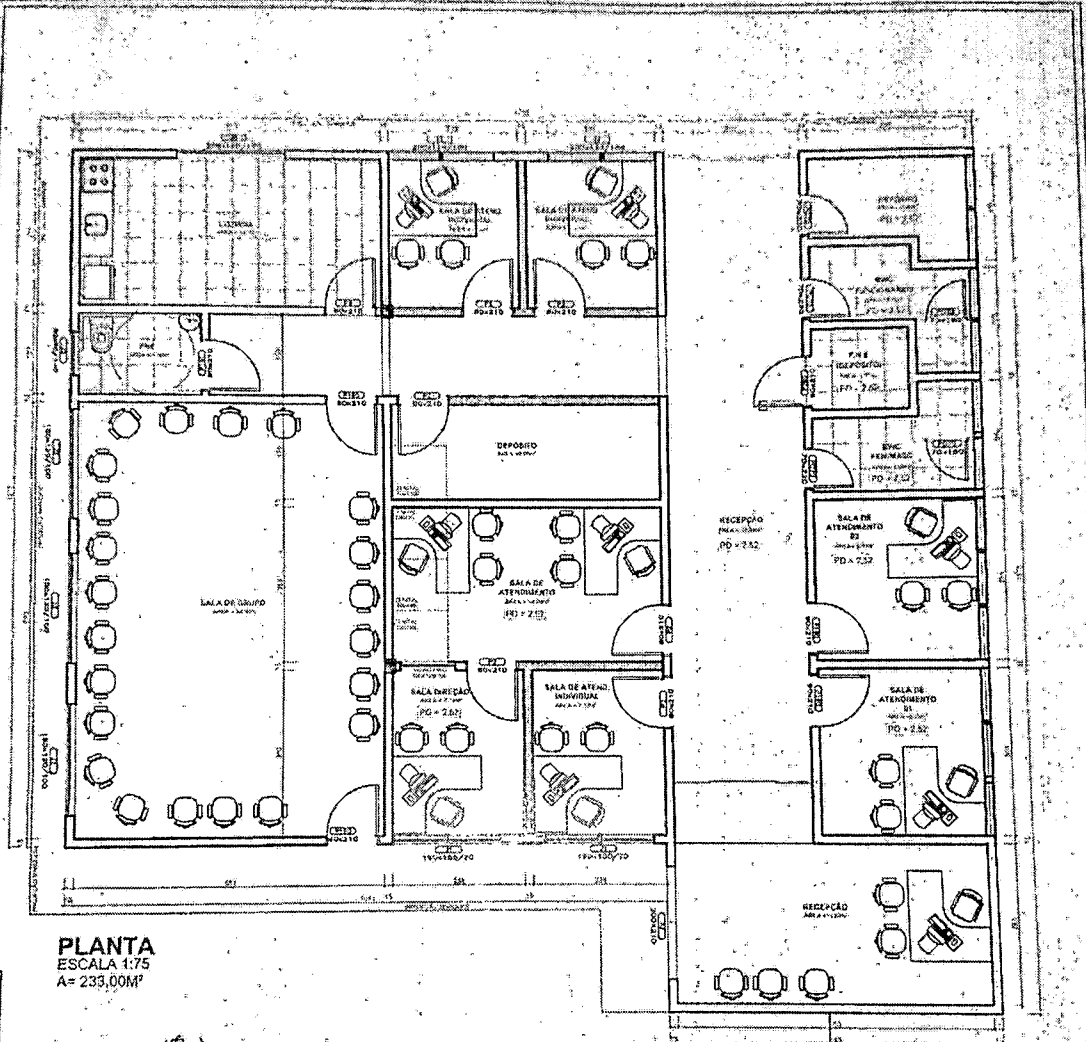
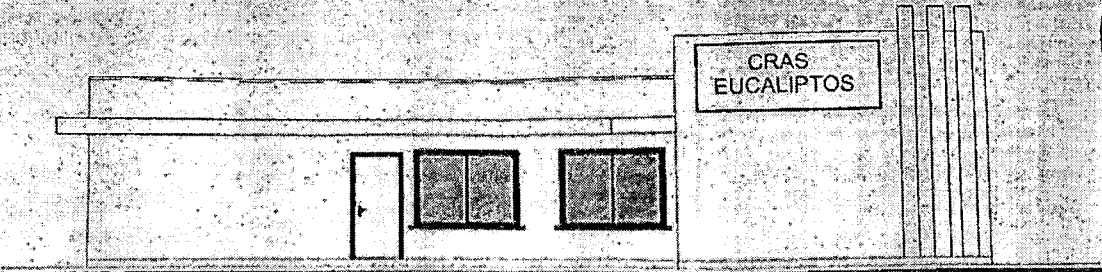

**PLANTA**  
 ESCALA 1:75  
 A= 233,00M<sup>2</sup>

Gaúfana Brasil  
 Secretária Municipal de Assistência Social  
 Decreto 6728/2022



ESTADO DO PARANÁ  
PREFEITURA MUNICIPAL DE FAZENDA RIO GRANDE  
Relatório de pareceres por processos



Página 1 / 1  
Página 1  
Data: 24/11/2022

Filtros aplicados ao relatório

Parecer: 1  
Número do processo: 0066023/2022

Número do processo: 0066023/2022 Situação: Em análise Em trâmite: Não

Requerente: 145550 - Secretaria Municipal de Assistência Social

Beneficiário:

Solicitação: 4 - Requerimento

Código do parecer: 1 Número do processo: 0066023/2022

Local do parecer: 012.001.004 - Planejamento Urbano -Engenharia

Conclusivo: Não

Data e hora: 22/11/2022 11:16:14

Parecer: Segue o solicitado com o projeto básico e o orçamento atualizado.

Fazenda Rio Grande - PR, 24 de Novembro de 2022.

Sandro Teixeira Ribeiro



PREFEITURA MUNICIPAL DE FAZENDA RIO GRANDE  
SECRETARIA MUNICIPAL DE PLANEJAMENTO URBANO

ESTIMATIVA DE CUSTO - CONSTRUÇÃO CIVIL

Município: FAZENDA RIO GRANDE - PR										FRAÇÃO	
Projeto: AMPLIAÇÃO E REFORMA DO CRAS EUCALIPTOS						Data: 22/11/2022					
Local: RUA PESSEGUIRO, 249 - BAIRRO EUCALIPTOS						Área: (m²) 228,62		BDI: 20%			
REFERÊNCIA	CÓDIGO REFERENCIAL	ÍTEM	DESCRIÇÃO DOS SERVIÇOS	UNID	QUANT (a)	PREÇO (R\$)				subtotal	% tot
						unitário (b)	parcial (c = a . b)	parcial (c = a . b) + bdi			
<b>01: AMPLIAÇÃO - PRELIMINAR</b>										R\$	13.452,56
<b>01.01: SERVIÇOS PRELIMINARES</b>										R\$	6.955,33
<b>01.01.01: INSTALAÇÕES PRELIMINARES E LIMPEZA</b>										R\$	6.955,33
SINAPI C6/2C22	98445	01.01.01.01	FAREDE DE MADEIRA COMPENSADA PARA CONSTRUÇÃO TEMPORÁRIA EM CHAFA SIMPLES, EXTERNA, COM ÁREA LÍQUIDA MAIOR OU IGUAL A 6 M², COM VÃO. AF_05/2018	m²	12,00	R\$ 205,28	R\$ 2.463,36	R\$ 2.956,03			
SINAPI C6/2C22	97366	01.01.01.02	COBERTURA PARA PROTEÇÃO DE PEDESTRES SOBRE ESTRUTURA DE ANDAIME, INCLUSIVE MONTAGEM E DESMONTAGEM. AF_11/2017	m²	5,00	R\$ 97,45	R\$ 487,25	R\$ 584,70			
SINAPI C6/2C22	99059	01.01.01.03	LOCALIZAÇÃO CONVENCIONAL DE OBRA, UTILIZANDO GABARITO DE TÁBUAS CORRIDAS PONTALETADAS A CADA 2,00M - 2 UTILIZAÇÕES. AF_10/2018	m	12,00	R\$ 61,68	R\$ 740,16	R\$ 888,19			
PI 22	98459	01.01.01.04	TAFUME COM TELHA METÁLICA. AF_05/2018	m	6,00	R\$ 138,96	R\$ 833,76	R\$ 1.000,51			
DER C4/2C14	74209/1	01.01.01.05	PLACA DE OBRA EM CHAFA DE AÇO GALVANIZADO	m²	6,00	R\$ 211,93	R\$ 1.271,58	R\$ 1.525,90			
<b>01.02: TERREPLANAGEM, DEMOLIÇÃO E PREPARO</b>										R\$	6.497,23
<b>01.02.01: MOVIMENTO DE TERRA</b>										R\$	1.761,55
SINAPI C9/2C22	97625	01.02.01.01	DEMOLIÇÃO DE ALVENARIA PARA QUALQUER TIPO DE BLOCO, DE FORMA MECANIZADA, SEM REAPROVEITAMENTO. AF_12/2017	m³	26,00	R\$ 56,46	R\$ 1.467,96	R\$ 1.761,55			
<b>01.02.02: DEMOLIÇÃO</b>										R\$	4.735,68
SINAPI C9/2C22	73467	01.02.02.01	CAMINHÃO TOCO, PBT 14.300 KG, CARGA ÚTIL MÁX. 9.710 KG, DIST. ENTRE EIXOS 3,56 M, POTENCIA 185 CV, INCLUSIVE CARROCERIA FIXA ABERTA DE MADEIRA E/TRANSPORTE GERAL DE CARGA SECA, DIMEN. APROX. 2,50 X 6,50 X 6,50 M - CHF DIURNO. AF_06/2014	CHP	10,00	R\$ 245,12	R\$ 2.451,20	R\$ 2.941,44			
SINAPI C9/2C22	95258	01.02.02.02	MARTELO DEMOLIDOR PNEUMÁTICO MANUAL, 32 KG - CHF DIURNO. AF_09/2016	CHP	24,00	R\$ 24,81	R\$ 595,44	R\$ 714,59			
SINAPI C9/2C22	5678	01.02.02.03	RETROESCAVADEIRA SOBRE RODAS COM CARREGADEIRA, TRACÇÃO 4X4, POTÊNCIA LÍQ. 82 HP, CAÇAMBA CARREG. CAF. MÍN. 1 M3, CAÇAMBA RETRO CAP. 0,26 M3, EESO OPERACIONAL MÍN. 6.674 KG, PROFUNDIDADE ESCAVAÇÃO MÁX. 4,37 M - CHF DIURNO. AF_06/2014	CHP	6,00	R\$ 149,96	R\$ 899,76	R\$ 1.079,71			
<b>02: EDIFICAÇÃO - AMPLIAÇÃO</b>										R\$	341.567,95
<b>02.01: INFRA-ESTRUTURA</b>										R\$	31.836,53
<b>02.01.01: FUNDAÇÕES RASAS, BLOCOS E VIGAS DE FUNDAÇÃO</b>										R\$	31.836,53
SINAPI C9/2C22	101175	02.01.01.01	ESTACA BROCA DE CONCRETO, DIÂMETRO DE 30CM, ESCAVAÇÃO MANUAL COM TRADO CONCHA, COM ARMADURA DE ARRANQUE. AF_05/2020	m	90,83	R\$ 111,33	R\$ 10.112,48	R\$ 12.134,98			
SINAPI C9/2C22	102492	02.01.01.02	CONCRETO FCK = 25MFA, TRAÇO 1:2,2:2,5 (EM MASSA SECA DE CIMENTO/AREIA MÉDIA/ SEIXO ROLADO) - PREPARO MECÂNICO COM BETONEIRA 600 L. AF_05/2021	m³	4,91	R\$ 515,77	R\$ 2.529,85	R\$ 3.035,82			
SINAPI C9/2C22	92764	02.01.01.03	ARMAÇÃO DE PILAR OU VIGA DE ESTRUTURA CONVENCIONAL DE CONCRETO ARMADO UTILIZANDO AÇO CA-50 DE 16,0 MM - MONTAGEM. AF_06/2022	kg	50,00	R\$ 9,85	R\$ 492,50	R\$ 591,00			
SINAPI C9/2C22	92772	02.01.01.04	ARMAÇÃO DE LAJE DE ESTRUTURA CONVENCIONAL DE CONCRETO ARMADO UTILIZANDO AÇO CA-50 DE 12,5 MM - MONTAGEM. AF_06/2022	kg	60,00	R\$ 9,76	R\$ 585,60	R\$ 702,72			
SINAPI C9/2C22	92771	02.01.01.05	ARMAÇÃO DE LAJE DE ESTRUTURA CONVENCIONAL DE CONCRETO ARMADO UTILIZANDO AÇO CA-50 DE 10,0 MM - MONTAGEM. AF_06/2022	kg	31,00	R\$ 11,59	R\$ 359,29	R\$ 431,15			
SINAPI C9/2C22	96545	02.01.01.06	ARMAÇÃO DE BLOCO, VIGA BALDRAME OU SAPATA UTILIZANDO AÇO CA-50 DE 8 MM MONTAGEM. AF_06/2017	kg	25,00	R\$ 15,68	R\$ 392,00	R\$ 470,40			
SINAPI C9/2C22	96544	02.01.01.07	ARMAÇÃO DE BLOCO, VIGA BALDRAME OU SAPATA UTILIZANDO AÇO CA-50 DE 6,3 MM - MONTAGEM. AF_06/2017	kg	150,00	R\$ 17,04	R\$ 2.556,00	R\$ 3.067,20			
SINAPI C9/2C22	104111	02.01.01.08	ARMAÇÃO DE PILAR OU VIGA DE ESTRUTURA DE CONCRETO ARMADO EMBUTIDA EM ALVENARIA DE VEDAÇÃO UTILIZANDO AÇO CA-60 DE 5,0 MM - MONTAGEM. AF_06/2022	kg	130,00	R\$ 21,23	R\$ 2.759,90	R\$ 3.311,88			

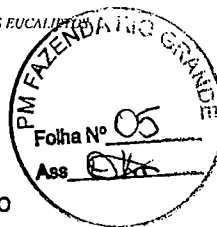

PREFEITURA MUNICIPAL DE FAZENDA RIO GRANDE  
SECRETARIA MUNICIPAL DE PLANEJAMENTO URBANO

ESTIMATIVA DE CUSTO - CONSTRUÇÃO CIVIL

Município:		FAZENDA RIO GRANDE - PR				Data:		22/11/2022		FRAÇÃO
Projeto:		AMPLIAÇÃO E REFORMA DO CRAS EUCALIPTOS				Área: (m²)		228,82		
Local:		RUA PESSEGUIEIRO, 249 - BAIRRO EUCALIPTOS				BDI:		20%		
REFERÊNCIA	CÓDIGO REFERÊNCIA	ÍTEM	DESCRIÇÃO DOS SERVIÇOS	UNID	QUANT (a)	PREÇO (R\$)				%/tot
						unitário (b)	parcial (c = a . b)	parcial (c = a . b) + bdl	subtotal	
SINAPI C9/2C22	1C3673	02.C1.01.C9	LANÇAMENTO COM USO DE BOMBA, ADENSAMENTO E ACABAMENTO DE CONCRETO EM ESTRUTURAS. AF_07/2022	m³	4,91	R\$ 41,25	R\$ 202,33	R\$ 242,80		
SINAPI C9/2C22	97786	02.C1.01.10	FABRICAÇÃO, MONTAGEM E DESMONTAGEM DE FORMA PARA RADIER, FISO DE CONCRETO OU LAJE SOBRE SOLO, EM MADEIRA SERRADA, 4 UTILIZAÇÕES. AF_09/2021	m²	48,00	R\$ 136,26	R\$ 6.540,48	R\$ 7.848,58		
<b>02.02 ESTRUTURA E MONTAGEM COM PERFIS METÁLICOS</b>									R\$	90.206,04
<b>02.02.01 ESTRUTURA DE AÇO (Light steel frame)</b>									R\$	90.206,04
COTAÇÃO SISTEMA STEEL FRAME	COMP 01 - COTAÇÃO C1	02.C2.01.C1	FORNECIMENTO DE ESTRUTURA DE AÇO GALVANIZADO, COM SEÇÃO E ESPESSURA CONFORME PROJETO, INCLUSIVE O MESMO, AS-BUILT, INSERTS METÁLICOS, BANDA ACÚSTICA PARAFUSOS, FIXADORES E GABARITOS PARA: FAREDES; LAJE DE FISO (MEZANINO); ESCADAS; RAMPAS; COBERTURA; PRATIBANDAS; APOIS.	Kg	2.630,00	R\$ 17,99	R\$ 47.313,70	R\$ 56.776,44		24,363%
SINAPI C9/2C22	ins-88278	02.C2.01.C2	MONTADOR DE ESTRUTURA METÁLICA COM ENCARGOS COMPLEMENTARES	H	600,00	R\$ 25,06	R\$ 15.036,00	R\$ 18.043,20		
SINAPI C9/2C22	ins-88316	02.C2.01.C3	SERVENTE COM ENCARGOS COMPLEMENTARES	H	600,00	R\$ 21,37	R\$ 12.822,00	R\$ 15.386,40		
<b>02.03 VEDAÇÃO DAS PAREDES, PAINÉIS E FORROS</b>									R\$	50.987,69
<b>02.03.01 PLACAS DE VEDAÇÃO (Light steel frame)</b>									R\$	35.747,91
COTAÇÃO SISTEMA STEEL FRAME	COMP 01 - COTAÇÃO C1	02.C3.01.C1	FORNECIMENTO E INSTALAÇÃO DE CHAFAS ESTRUTURADA DE TIRAS DE MADEIRA ORIENTADA PERPENDICULARMENTE EM CAMADAS, UNIDAS COM RESINA SOB ALTA TEMPERATURA E PRESSÃO FAZEL DE MADEIRA 18,0CM COM TRATAMENTO NAS BORDAS, SELAMENTO DAS JUNTAS, PARA O FISO DO MEZANINO, FORNECIMENTO, INSTALAÇÃO E AS-BUILT, INCLUSIVE PARAFUSOS, FIXADORES E GABARITOS - MEZANINO	m²	144,15	R\$ 68,43	R\$ 9.854,32	R\$ 11.837,18		
COTAÇÃO SISTEMA STEEL FRAME	COMP 01 - COTAÇÃO C1	02.C3.01.C2	PLACA DE GESSO "GLASS" PRODUZIDA COM ADITIVOS ESPECIAIS E REVESTIDA NAS DUAS FACES POR VÉU DE VIDRO E COMPOSTO POLIMÉRICO. COMPOSIÇÃO DE ALTA RESISTÊNCIA À UMIDADE E RAIOS UV, ESTÁVEL DIMENSIONAL E ANTI-MOFO.	m²	144,15	R\$ 84,50	R\$ 12.180,84	R\$ 14.617,01		
COTAÇÃO SISTEMA STEEL FRAME	COMP 01 - COTAÇÃO C1	02.C3.01.C3	PLACA DE GESSO ACARTONADO 12,5MM COM SELAMENTO DAS JUNTAS CONFORME INDICAÇÃO DO FABRICANTE, FORNECIMENTO, INSTALAÇÃO E AS-BUILT, INCLUSIVE, PARAFUSOS, FIXADORES E GABARITOS - PAREDES EXTERNAS (LADO	m²	212,45	R\$ 17,41	R\$ 3.698,75	R\$ 4.438,50		
COTAÇÃO SISTEMA STEEL FRAME	COMP 01 - COTAÇÃO C1	02.C3.01.C4	MEMBRANA HIDROFUGANTE E IMPERMEABILIZANTE, FORNECIMENTO, INSTALAÇÃO E AS-BUILT, INCLUSIVE FIXADORES.	m²	108,25	R\$ 15,56	R\$ 1.684,37	R\$ 2.021,24		
COTAÇÃO SISTEMA STEEL FRAME	COMP 01 - COTAÇÃO C1	02.C3.01.C5	ACABAMENTO NOS VAOS DE PORTAS E JANELAS COM PLACA DE GESSO ACARTONADO 12,5MM COM SELAMENTO DAS JUNTAS CONFORME INDICAÇÃO DO FABRICANTE, FORNECIMENTO, INSTALAÇÃO E AS-BUILT, INCLUSIVE, PARAFUSOS, FIXADORES E GABARITOS - PAREDES,	m²	41,20	R\$ 14,08	R\$ 580,23	R\$ 696,28		
COTAÇÃO SISTEMA STEEL FRAME	COMP 01 - COTAÇÃO C1	02.C3.01.C6	FORNECIMENTO DE Lã DE VIDRO, INSTALAÇÃO E ACABAMENTO PARA ISOLAMENTO.	m²	142,40	R\$ 12,51	R\$ 1.781,42	R\$ 2.137,70		
<b>02.03.02 PAREDES E PAINÉIS</b>									R\$	4.904,16
SINAPI C9/2C22	93186	02.C3.02.C1	VERGA MOLDADA IN LOCO EM CONCRETO PARA JANELAS COM ATÉ 1,5 M DE VÃO. AF_03/2016	m	40,00	R\$ 102,17	R\$ 4.086,80	R\$ 4.904,16		
<b>02.03.04 FORRO - SUPERIOR</b>									R\$	10.335,62
SINAPI C9/2C22	96486	02.C3.04.C1	FORRO DE PVC EM PLACAS, LISO, PARA AMBIENTES COMERCIAIS, INCLUSIVE ESTRUTURA DE FIXAÇÃO. AF_05/2017_PS	m²	94,41	R\$ 91,23	R\$ 8.613,02	R\$ 10.335,62		
<b>02.04 IMPERMEABILIZAÇÕES E ISOLAMENTOS</b>									R\$	1.073,38
<b>02.04.01 IMPERMEABILIZAÇÕES E ISOLAMENTOS</b>									R\$	1.073,38
SINAPI C9/2C22	98546	02.C4.01.C1	IMPERMEABILIZAÇÃO DE SUPERFÍCIE COM MANTA ASFÁLTICA, UMA CAMADA, INCLUSIVE APLICAÇÃO DE PRIMER ASFÁLTICO, E=3CM. AF_06/2018	m²	6,00	R\$ 105,83	R\$ 634,98	R\$ 761,98		
SINAPI C9/2C22	98557	02.C4.01.C2	IMPERMEABILIZAÇÃO DE SUPERFÍCIE COM EMULSÃO ASFÁLTICA, 2 DEMÃO	m²	6,00	R\$ 43,25	R\$ 259,50	R\$ 311,40		
<b>02.05 PORTAS/FERRAGENS</b>									R\$	18.916,72
<b>02.05.01 PORTAS MADEIRA</b>									R\$	10.354,74



PREFEITURA MUNICIPAL DE FAZENDA RIO GRANDE  
SECRETARIA MUNICIPAL DE PLANEJAMENTO URBANO

ESTIMATIVA DE CUSTO - CONSTRUÇÃO CIVIL

Município: FAZENDA RIO GRANDE - PR										Data: 22/11/2022		FRAÇÃO
Projeto: AMPLIAÇÃO E REFORMA DO CRAS EUCALIPTOS										Área: (m²) 228,62		
Local: RUA PESSEGUIRO, 249 - BAIRRO EUCALIPTOS										BDI: 20%		
REFERÊNCIA	CÓDIGO REFERÊNCIA	ÍTEM	DESCRIÇÃO DOS SERVIÇOS	UNID	QUANT (a)	PREÇO (R\$)				subtotal	%/tot	
						unitário (b)	parcial (c = a . b)	parcial (c = a . b) + bdi				
SINAPT C9/2022	90793	32.05.01.01	KIT DE PORTA-PRONTA DE MADEIRA EM ACABAMENTO MELAMÍNICO BRANCO, FOLHA PESADA OU SUPERPESADA, 90X210CM, FIXAÇÃO COM FRECHAMENTO TOTAL DE ESPUMA EXPANSIVA - FORNECIMENTO E INSTALAÇÃO. AF_12/2019	ud	2,00	R\$ 1.000,29	R\$ 2.000,58	R\$ 2.400,70				
SINAPI C9/2022	90791	32.05.01.02	KIT DE PORTA-PRONTA DE MADEIRA EM ACABAMENTO MELAMÍNICO BRANCO, FOLHA PESADA OU SUPERPESADA, 80X210CM, FIXAÇÃO COM FRECHAMENTO PARCIAL DE ESPUMA EXPANSIVA - FORNECIMENTO E INSTALAÇÃO. AF_12/2019	ud	7,00	R\$ 946,91	R\$ 6.628,37	R\$ 7.954,04				
<b>02.05.02 PORTAS ALUMÍNIO</b>										R\$	7.327,54	5,109%
SINAPI C9/2022	91339	32.05.02.01	PORTA DE ALUMÍNIO DE ABRIR COM LAMBRI, COM GUARNIÇÃO, FIXAÇÃO COM PARAFUSOS - FORNECIMENTO E INSTALAÇÃO. AF_12/2019	m²	2,10	R\$ 1.356,94	R\$ 2.849,57	R\$ 3.419,48				
SINAPI C9/2022	100702	32.05.02.02	PORTA DE CORRER DE ALUMÍNIO, COM DUAS FOLHAS PARA VIDRO, INCLUSO VIDRO LISO INCOLOR, FECHADURA E PUXADOR, SEM ALIZAR. AF_12/2019	m²	4,20	R\$ 775,41	R\$ 3.256,72	R\$ 3.908,06				
<b>02.05.03 FERRAGENS</b>										R\$	1.234,44	
SINAPI C9/2022	91304	32.05.03.01	FECHADURA DE EMBUTIR COM CILINDRO, EXTERNA, COMPLETA, ACABAMENTO PADRÃO POPULAR, INCLUSO EXECUÇÃO DE FURO - FORNECIMENTO E INSTALAÇÃO. AF_12/2019	ud	10,00	R\$ 102,87	R\$ 1.028,70	R\$ 1.234,44				
<b>02.06 JANELAS METÁLICAS / PVC / ACRÍLICO</b>										R\$	25.205,13	6,808%
<b>02.06.01 JANELAS</b>										R\$	25.205,13	
SINAPI C9/2022	94573	32.06.01.01	JANELA DE ALUMÍNIO DE CORRER COM 4 FOLHAS PARA VIDROS, COM VIDROS, BATENTE, ACABAMENTO COM ACETATO OU BRILHANTE E FERRAGENS. EXCLUSIVE ALIZAR E CONTRAMARCO. FORNECIMENTO E INSTALAÇÃO. AF_12/2019	m²	16,80	R\$ 528,90	R\$ 8.885,52	R\$ 10.662,62				
SINAPI C9/2022	94569	32.06.01.02	JANELA DE ALUMÍNIO TIPO MAXIM-AR, COM VIDROS, BATENTE E FERRAGENS. EXCLUSIVE ALIZAR, ACABAMENTO E CONTRAMARCO. FORNECIMENTO E INSTALAÇÃO. AF_12/2019	m²	0,64	R\$ 875,89	R\$ 560,57	R\$ 672,68				
SINAPI C9/2022	99861	32.06.01.03	GRADIL EM FERRO FIXADO EM VÃOS DE JANELAS, CONFORME PROJETO.	m²	17,44	R\$ 662,74	R\$ 11.558,19	R\$ 13.869,83				
<b>02.07 REVESTIMENTOS</b>										R\$	17.399,52	
<b>02.07.01 PAREDES INTERNAS</b>										R\$	17.399,52	
SINAPI C9/2022	97273	32.07.01.02	REVESTIMENTO CERÂMICO PARA PAREDES INTERNAS COM PLACAS TIPO ESMALTADA EXTRA DE DIMENSÕES 33X45 CM APLICADAS EM AMBIENTES DE ÁREA MAIOR QUE 5 M² NA ALTURA INTEIRA DAS PAREDES. AF_06/2014	m²	51,03	R\$ 69,29	R\$ 3.535,87	R\$ 4.243,04				
SINAPI C9/2022	98497	32.07.01.03	APLICAÇÃO E LIXAMENTO DE MASSA LÁTEX EM PAREDES, DUAS DEMÃOS. AF_06/2014	m²	255,15	R\$ 19,49	R\$ 4.972,87	R\$ 5.967,44				
SINAPI C9/2022	97063	32.07.01.04	MONTAGEM E DESMONTAGEM DE ANDAIME MODULAR FACHADEIRO, COM PISO METÁLICO, PARA EDIFICAÇÕES COM MÚLTIPLOS FAVIMENTOS (EXCLUSIVE ANDAIME E LIMPEZA). AF_11/2017	m²	10,00	R\$ 10,83	R\$ 108,30	R\$ 129,96				
SINAPI C9/2022	97067	32.07.01.05	PLATAFORMA DE PROIEÇÃO PRINCIPAL PARA ALVENARIA ESTRUTURAL PARA SER APOIADA EM ANDAIME, INCLUSIVE MONTAGEM E DESMONTAGEM. AF_11/2017	m	1,00	R\$ 848,32	R\$ 848,32	R\$ 1.017,98				
<b>02.08 PISOS, DEGRAUS, RODAPÉS, SOLEIRAS E PEITORIS</b>										R\$	38.658,73	
<b>02.08.01 PISOS</b>										R\$	30.073,79	
SINAPI C9/2022	97113	32.08.01.01	APLICAÇÃO DE LONA PLÁSTICA PARA EXECUÇÃO DE FAVIMENTOS DE CONCRETO. AF_04/2022	m²	84,28	R\$ 2,97	R\$ 250,31	R\$ 300,37				



PREFEITURA MUNICIPAL DE FAZENDA RIO GRANDE  
SECRETARIA MUNICIPAL DE PLANEJAMENTO URBANO



ESTIMATIVA DE CUSTO - CONSTRUÇÃO CIVIL										FRAÇÃO
REFERÊNCIA	CÓDIGO REFERENCIAL	ÍTEM	DESCRIÇÃO DOS SERVIÇOS	UNID	QUANT (a)	unitário (b)	parcial (c = a . b)	parcial (c = a . b) + bdl	subtotal	
Município: FAZENDA RIO GRANDE - PR						Data: 22/11/2022				10,441%
Projeto: AMPLIAÇÃO E REFORMA DO CRAS EUCALIPTOS						Área: (m²) 228,62				
Local: RUA PESSEGUIRO, 249 - BAIRRO EUCALIPTOS						BDI: 20%				
SINAPT C9/2C22	94338	02.09.01.02	ATERRO MECANIZADO DE VAIA COM RETROSCAVADEIRA (CAPACIDADE DA CAÇAMBA DA RETRO: 0,26 M³ / POTÊNCIA: 88 HF), LARGURA ATÉ 0,8 M, PROFUNDIDADE ATÉ 1,5 M, COM AREIA PARA ATERRO. AF_05/2016	m³	25,28	R\$ 80,14	R\$ 2.026,26	R\$ 2.431,51		
SINAPI C9/2C22	103324	02.09.01.03	LASTRO COM MATERIAL GRANULAR (PEDRA BRITADA N.1 E PEDRA BRITADA N.2), APLICADO EM FISOS OU LAJES SOBRE SOLO, ESPESSURA DE '10 CM'. AF_37/2019	m³	8,43	R\$ 104,46	R\$ 880,39	R\$ 1.056,47		
SINAPI C9/2C22	87263	02.09.01.05	REVESTIMENTO CERÂMICO PARA PISO COM PLACAS TIPO PORCELANATO DE DIMENSÕES 60X60 CM APLICADA EM AMBIENTES DE	m²	84,28	R\$ 147,08	R\$ 12.395,90	R\$ 14.875,08		
SINAPI C9/2C22	87640	02.09.01.06	CONTRAISO EM ARGAMASSA TRAÇO 1:4 (CIMENTO E AREIA), PREFARO MECÂNICO COM BETONEIRA 400 L, APLICADO EM ÁREAS SECAS SOBRE LAJE, ADERIDO, ACABAMENTO NÃO REFORÇADO, ESPESSURA 4CM. AF_C7/2C21	m²	84,28	R\$ 42,34	R\$ 3.568,42	R\$ 4.282,10		
SINAPI C9/2C22	97096	02.09.01.07	CONCRETAGEM DE RADIER, PISO DE CONCRETO OU LAJE SOBRE SOLO, FCK 30 MPA - LANÇAMENTO, ADENSAMENTO E ACABAMENTO. AF_09/2021	m³	8,43	R\$ 503,37	R\$ 4.242,40	R\$ 5.090,88		
SINAPI C9/2C22	100066	02.09.01.08	ARMAÇÃO DO SISTEMA DE FAREDES DE CONCRETO, EXECUTADA COMO ARMADURA POSITIVA DE LAJES, TELA Q-196. AF_06/2019	kg	126,42	R\$ 13,43	R\$ 1.697,82	R\$ 2.097,38		
<b>02.08.02 DEGRAUS, RODAPÉS, SOLEIRAS E PEITORIS</b>										R\$ 8.584,94
SINAPI C9/2C22	98689	02.09.02.01	SOLEIRA EM GRANITO, LARGURA 15 CM, ESPESSURA 2,0 CM. AF_09/2020	m	40,00	R\$ 130,56	R\$ 5.222,40	R\$ 6.266,88		
SINAPI C9/2C22	88650	02.09.02.03	RODAPÉ CERÂMICO DE 7CM DE ALTURA COM PLACAS TIPO ESMALTADA EXTRA DE DIMENSÕES 60X60CM. AF_06/2014	m	56,00	R\$ 16,21	R\$ 907,76	R\$ 1.089,31		
SEIL/DER C4/2C14	84095	02.09.02.04	RODAPÉ EM MADEIRA DE LEI 15,0X2,5CM	m	46,00	R\$ 12,30	R\$ 565,80	R\$ 678,96		
SEIL/DER C4/2C14	84096	02.09.02.05	RODAPÉ EM MADEIRA DE LEI 5,0X2,5CM	m	46,00	R\$ 9,96	R\$ 458,16	R\$ 549,79		
<b>02.09 PINTURA</b>										R\$ 8.164,07
<b>02.09.01 PAREDES E RODAPÉS</b>										R\$ 8.164,07
SINAPI C9/2C22	88414	02.09.01.01	APLICAÇÃO MANUAL DE FUNDO SELADOR ACRÍLICO EM SUPERFÍCIES INTERNAS DA SACADA DE EDIFÍCIOS DE MÚLTIPLOS PAVIMENTOS. AF_06/2014	m²	255,15	R\$ 5,19	R\$ 1.324,23	R\$ 1.589,08		
SINAPI C9/2C22	95622	02.09.01.02	APLICAÇÃO MANUAL DE TINTA LÁTEX ACRÍLICO EM PANOS COM PRESENÇA DE VÃOS DE EDIFÍCIOS DE MÚLTIPLOS PAVIMENTOS, DUAS DEMÃOS. AF_11/2016	m²	255,15	R\$ 15,82	R\$ 4.036,47	R\$ 4.843,76		
SINAPI C9/2C22	102219	02.09.01.03	FINTURA TINTA DE ACABAMENTO (PIGMENTADA) ESMALTE SINTÉTICO ACETINADO, 2 DEMÃOS. AF_01/2021	m²	89,00	R\$ 16,21	R\$ 1.442,69	R\$ 1.731,23		
<b>02.10 INSTALAÇÕES ELÉTRICAS, TELEFÔNICAS, LÓGICA, SOM E PARA-RAIOS</b>										R\$ 16.589,03
<b>02.10.01 TUBULAÇÃO ELÉTRICA EMBUTIDA</b>										R\$ 2.625,72
SINAPI C9/2C22	93311	02.10.01.01	ELETRODUTO RÍGIDO ROSCÁVEL, PVC, DN 85 MM (3"), PARA REDE ENTERRADA DE DISTRIBUIÇÃO DE ENERGIA ELÉTRICA - FORNECIMENTO E INSTALAÇÃO. AF_12/2021	m	6,00	R\$ 55,70	R\$ 334,20	R\$ 401,04		
SINAPI C9/2C22	91936	02.10.01.02	ELETRODUTO FLEXÍVEL CORRUGADO, PVC, DN 32 MM (1"), PARA CIRCUITOS TERMINAIS, INSTALADO EM FORRO - FORNECIMENTO E INSTALAÇÃO. AF_12/2015	m	30,00	R\$ 14,03	R\$ 420,90	R\$ 505,08		
SINAPI C9/2C22	91834	02.10.01.03	ELETRODUTO FLEXÍVEL CORRUGADO, PVC, DN 25 MM (3/4"), PARA CIRCUITOS TERMINAIS, INSTALADO EM FORRO - FORNECIMENTO E INSTALAÇÃO. AF_12/2015	m	120,00	R\$ 10,44	R\$ 1.252,80	R\$ 1.503,36		
SINAPI C9/2C22	98111	02.10.01.04	CAIXA DE INSPEÇÃO PARA ATERRAMENTO, CIRCULAR, EM POLIETILENO, DIÂMETRO INTERNO = 0,3 M. AF_12/2020	ud	4,00	R\$ 45,05	R\$ 180,20	R\$ 216,24		
<b>02.10.02 QUADROS DE DISTRIBUIÇÃO E DISJUNTORES</b>										R\$ 1.849,05
SINAPI C9/2C22	101881	05.01.09.01	QUADRO DE DISTRIBUIÇÃO DE ENERGIA EM CHAPA DE AÇO GALVANIZADO, DE EMBUTIM, COM BARRAMENTO TRIFÁSICO, PARA 40 DISJUNTORES DIN 100A - FORNECIMENTO E INSTALAÇÃO. AF_16/2020	ud	1,00	R\$ 1.204,40	R\$ 1.204,40	R\$ 1.445,28		

10,441%

2,205%





PREFEITURA MUNICIPAL DE FAZENDA RIO GRANDE  
SECRETARIA MUNICIPAL DE PLANEJAMENTO URBANO

ESTIMATIVA DE CUSTO - CONSTRUÇÃO CIVIL

Município: FAZENDA RIO GRANDE - PR		Data: 22/11/2022		FRAÇÃO						
Projeto: AMPLIAÇÃO E REFORMA DO CRAS EUCALIPTOS		Área: (m²) 228,62		%						
Local: RUA PESSEGUIRO, 249 - BAIRRO EUCALIPTOS		BDI: 20%		%						
REFERÊNCIA	CÓDIGO REFERÊNCIA	ÍTEM	DESCRIÇÃO DOS SERVIÇOS	UNID	QUANT (a)	PREÇO (R\$)			subtotal	% tot
						unitário (b)	parcial (c = a . b)	parcial (c = a . b) + bdi		
SINAPI C9/2C22	1C189C	05.01.09.C2	DISJUNTOR MONOPOLAR TIPO NEMA, CORRENTE NOMINAL DE 10 ATÉ 30A - FORNECIMENTO E INSTALAÇÃO. AF_1C/2020	ud	3,00	R\$ 18,75	R\$ 56,25	R\$ 67,50		
SINAPI C9/2C22	1C189Z	02.10.02.C3	DISJUNTOR BIPOLAR TIPO NEMA, CORRENTE NOMINAL DE 10 ATÉ 50A - FORNECIMENTO E INSTALAÇÃO. AF_1C/2020	ud	2,00	R\$ 85,59	R\$ 171,18	R\$ 205,42		
SINAPI C9/2C22	1C1893	02.10.02.C4	DISJUNTOR TRÍPOLAR TIPO NEMA, CORRENTE NOMINAL DE 10 ATÉ 50A - FORNECIMENTO E INSTALAÇÃO. AF_1C/2020	ud	1,00	R\$ 109,04	R\$ 109,04	R\$ 130,85		
<b>02.10.03 FIAÇÃO, LUMINÁRIAS E APARELHOS - INTERNOS</b>									R\$ 9.653,81	
SINAPI C9/2C22	91926	02.10.03.C1	CABO DE COBRE FLEXÍVEL ISOLADO, 2,5 MM², ANTI-CHAMA 450/750 V, PARA CIRCUITOS TERMINAIS - FORNECIMENTO E INSTALAÇÃO. AF_12/2015	m	256,00	R\$ 4,14	R\$ 1.059,84	R\$ 1.271,81		
SINAPI C9/2C22	91928	02.10.03.C2	CABO DE COBRE FLEXÍVEL ISOLADO, 4 MM², ANTI-CHAMA 450/750 V, PARA CIRCUITOS TERMINAIS - FORNECIMENTO E INSTALAÇÃO. AF_12/2015	m	220,00	R\$ 6,35	R\$ 1.397,00	R\$ 1.676,40		
SINAPI C9/2C22	91933	02.10.03.C3	CABO DE COBRE FLEXÍVEL ISOLADO, 10 MM², ANTI-CHAMA 0,6/1,0 KV, PARA CIRCUITOS TERMINAIS - FORNECIMENTO E INSTALAÇÃO. AF_12/2015	m	100,00	R\$ 15,18	R\$ 1.518,00	R\$ 1.821,60		
SINAPI C9/2C22	91957	02.10.03.C4	INTERRUPTOR SIMPLES (1 MÓDULO) COM INTERRUPTOR PARALELO (1 MÓDULO), 13A/25CV, INCLUINDO SUPORTE E PLACA FORNECIMENTO E INSTALAÇÃO. AF_12/2015	ud	7,00	R\$ 51,11	R\$ 357,77	R\$ 429,32		
SINAPI C9/2C22	91959	02.10.03.C5	INTERRUPTOR SIMPLES (2 MÓDULOS), 13A/25CV, INCLUINDO SUPORTE E PLACA FORNECIMENTO E INSTALAÇÃO. AF_12/2015	ud	1,00	R\$ 44,51	R\$ 44,51	R\$ 53,41		
SINAPI C9/2C22	91967	02.10.03.C6	INTERRUPTOR SIMPLES (3 MÓDULOS), 13A/25CV, INCLUINDO SUPORTE E PLACA FORNECIMENTO E INSTALAÇÃO. AF_12/2015	ud	1,00	R\$ 60,92	R\$ 60,92	R\$ 73,10		
SINAPI C9/2C22	91996	02.10.03.C7	TOMADA MÉDIA DE EMBUTIR (1 MÓDULO), 2P+T 1C A, INCLUINDO SUPORTE E PLACA - FORNECIMENTO E INSTALAÇÃO. AF_12/2015	ud	15,00	R\$ 33,41	R\$ 501,15	R\$ 601,38		
SINAPI C9/2C22	97585	02.10.03.C8	LUMINÁRIA TIPO CALHA, DE SOBREFOR, COM 2 LÂMPADAS TUBULARES LED DE 20 W, - FORNECIMENTO E INSTALAÇÃO. AF_02/2020	ud	18,00	R\$ 122,85	R\$ 2.211,30	R\$ 2.653,56		
SINAPI C9/2C22	97593	02.10.03.C9	LUMINÁRIA TIPO SPOT, DE SOBREFOR, COM 1 LÂMPADA LED DE 20 W, - FORNECIMENTO E INSTALAÇÃO. AF_02/2020	ud	6,00	R\$ 149,06	R\$ 894,36	R\$ 1.073,23		
<b>02.10.04 TELEFONE E LÓGICA</b>									R\$ 2.470,45	
SINAPI C9/2C22	983C7	02.10.04.C1	TOMADA DE REDE RJ45 - FORNECIMENTO E INSTALAÇÃO. AF_11/2019	FT	6,00	R\$ 52,23	R\$ 313,38	R\$ 376,06		
SINAPI C9/2C22	98295	02.10.04.C2	CABO ELETRÔNICO CATEGORIA 5E, INSTALADO EM EDIFICAÇÃO INSTITUCIONAL - FORNECIMENTO E INSTALAÇÃO. AF_11/2019	m	100,00	R\$ 6,35	R\$ 635,00	R\$ 762,00		
SINAPI C9/2C22	1C3563	02.10.04.C3	QUADRO DE DISTRIBUIÇÃO PARA TELEFONE N.5, 8CX80X12CM EM CHAPA METÁLICA,	ud	1,00	R\$ 525,68	R\$ 525,68	R\$ 630,82		
SINAPI C9/2C22	91834	02.10.04.C4	ELETRODUTO FLEXÍVEL CORRUGADO, PVC, DN 25 MM (3/4"), PARA CIRCUITOS TERMINAIS, INSTALADO EM FORRO - FORNECIMENTO E INSTALAÇÃO. AF_12/2015	m	56,00	R\$ 10,44	R\$ 584,64	R\$ 701,57		
<b>02.11.01 INSTALAÇÕES HIDRO-SANITÁRIO</b>									R\$ 7.133,56	
<b>02.11.01 INSTALAÇÕES HIDRO-SANITÁRIAS</b>									R\$ 7.133,56	
SINAPI C9/2C22	95473	02.11.01.C1	VASO SANITÁRIO SIFONADO CONVENCIONAL COM LOUÇA BRANCA, INCLUSO CONJUNTO DE LIGAÇÃO PARA BACIA SANITÁRIA AJUSTÁVEL - FORNECIMENTO E INSTALAÇÃO. AF_10/2016	ud	1,00	R\$ 290,89	R\$ 290,89	R\$ 349,07		
SINAPI C9/2C22	insumo 11795	02.11.01.C2	GRANITO PARA BANCADA, FOLIDO, TIPO ANDORINHA/ QUARTZ/ CASTELO/ COLUMBA OU OUTROS EQUIVALENTES DA REGIÃO, E=2,5* C=1	m²	0,72	R\$ 754,71	R\$ 543,39	R\$ 652,07		
SINAPI C9/2C22	insumo 38635	02.11.01.C3	ABERTURA PARA ENCAIXE DE CUBA OU LAVATORIO EM BANCADA DE MARMORE/ GRANITO OU OUTRO TIPO DE PEDRA NATURAL	ud	1,00	R\$ 167,03	R\$ 167,03	R\$ 200,44		



PREFEITURA MUNICIPAL DE FAZENDA RIO GRANDE  
SECRETARIA MUNICIPAL DE PLANEJAMENTO URBANO



ESTIMATIVA DE CUSTO - CONSTRUÇÃO CIVIL

Município: FAZENDA RIO GRANDE - PR		Data: 22/11/2022		Projeto: AMPLIAÇÃO E REFORMA DO CRAS EUCALIPTOS		Área: (m²) 228,62		BDI: 20%		FRAÇÃO
Local: RUA PESSEGUIRO, 249 - BAIRRO EUCALIPTOS										
REFERÊNCIA	CÓDIGO REFERENCIAL	ÍTEM	DESCRIÇÃO DOS SERVIÇOS	UNID	QUANT (a)	unitário (b)	parcial (c = a . b)	parcial (c = a . b) + bdi	subtotal	%/tot
SINAPI C9/2C22	1neuro 37591	02.11.31.04	SUPORTE MÃO-FRANCESA EM AÇO, APAS IGUAIS 40 CM, CAPACIDADE MÍNIMA 70 KG, BRANCO	ud	2,00	R\$ 26,35	R\$ 52,70	R\$ 63,24		
SINAPI C9/2C22	86915	02.11.31.05	TORNEIRA CROMADA DE MESA, 1/2 OU 3/4, PARA LAVATÓRIO, PADRÃO MÉDIO - FORNECIMENTO E INSTALAÇÃO. AF_01/2020	ud	1,00	R\$ 108,43	R\$ 108,43	R\$ 130,12		
SINAPI C9/2C22	1C0866	02.11.31.06	BARRA DE APOIO RETA, EM AÇO INOX POLIDO, COMPRIMENTO 60CM, FIXADA NA PAREDE - FORNECIMENTO E INSTALAÇÃO. AF_01/2020	ud	2,00	R\$ 299,52	R\$ 599,04	R\$ 718,85		
SINAPI C9/2C22	1C0867	02.11.31.07	BARRA DE APOIO RETA, EM AÇO INOX POLIDO, COMPRIMENTO 70 CM, FIXADA NA PAREDE - FORNECIMENTO E INSTALAÇÃO. AF_01/2020	ud	2,00	R\$ 318,88	R\$ 637,76	R\$ 765,31		
SINAPI C9/2C22	1C0868	02.11.31.08	BARRA DE APOIO RETA, EM AÇO INOX POLIDO, COMPRIMENTO 80 CM, FIXADA NA PAREDE - FORNECIMENTO E INSTALAÇÃO. AF_01/2020	ud	2,00	R\$ 331,77	R\$ 663,54	R\$ 796,25		
SINAPI C9/2C22	86909	02.11.31.09	TORNEIRA CROMADA TUBO MÓVEL, DE MESA, 1/2 OU 3/4, PARA PIA DE COZINHA, PADRÃO ALTO - FORNECIMENTO E INSTALAÇÃO. AF_01/2020	ud	1,00	R\$ 99,13	R\$ 99,13	R\$ 118,96		
SINAPI C9/2C22	86903	02.11.31.10	LAVATÓRIO LOUÇA BRANCA COM COLUNA, 45 X 55CM OU EQUIVALENTE, PADRÃO MÉDIO - FORNECIMENTO E INSTALAÇÃO. AF_01/2020	ud	1,00	R\$ 333,62	R\$ 333,62	R\$ 400,34		
SINAPI C9/2C22	86901	02.11.31.11	CUBA DE EMBUTIR OVAL EM LOUÇA BRANCA, 35 X 50CM OU EQUIVALENTE - FORNECIMENTO E INSTALAÇÃO. AF_01/2020	ud	1,00	R\$ 145,61	R\$ 145,61	R\$ 174,73		
SINAPI C9/2C22	95544	02.11.31.12	FAFELEIRA DE PAREDE EM METAL CROMADO SEM TAMPAS, INCLUSO FIXAÇÃO. AF_01/2020	ud	1,00	R\$ 72,86	R\$ 72,86	R\$ 87,43		
SINAPI C9/2C22	95547	02.11.31.13	SABONETEIRA PLÁSTICA TIPO DISPENSER PARA SABONETE LÍQUIDO COM RESERVATÓRIO 800 A 1500 ML, INCLUSO FIXAÇÃO. AF_01/2020	ud	1,00	R\$ 50,40	R\$ 50,40	R\$ 60,48		
SINAPI C9/2C22	89446	02.11.31.14	TUBO, PVC, SOLDÁVEL, DN 25MM, INSTALADO EM PIVADA DE ÁGUA - FORNECIMENTO E INSTALAÇÃO. AF_06/2022	m	12,00	R\$ 5,67	R\$ 68,04	R\$ 81,65		
SINAPI C9/2C22	89449	02.11.31.15	TUBO, PVC, SOLDÁVEL, DN 50MM, INSTALADO EM PIVADA DE ÁGUA - FORNECIMENTO E INSTALAÇÃO. AF_06/2022	m	6,00	R\$ 19,36	R\$ 116,16	R\$ 139,39		
SINAPI C9/2C22	89972	02.11.31.16	KIT DE REGISTRO DE GAVETA BRUTO DE LATÃO Nº, INCLUSIVE CONEXÕES, ROSCÁVEL, INSTALADO EM RAMAL DE ÁGUA FRIA - FORNECIMENTO E INSTALAÇÃO. AF_12/2014	ud	2,00	R\$ 53,82	R\$ 107,64	R\$ 129,17		
SINAPI C9/2C22	89798	02.11.31.17	TUBO PVC, SÉRIE NORMAL, ESGOTO FREDIAL, DN 50 MM, FORNECIDO E INSTALADO EM PIVADA DE ESGOTO SANITÁRIO OU VENTILAÇÃO. AF_08/2022	m	15,00	R\$ 13,07	R\$ 196,05	R\$ 235,26		
SINAPI C9/2C22	102264	02.11.31.18	TUBO DE PVC BRANCO PARA REDE COLETORA DE ESGOTO CONDOMINIAL DE PAREDE MACIÇA, DN 100 MM, JUNTA ELÁSTICA - FORNECIMENTO E ASSENTAMENTO. AF_01/2021	m	24,00	R\$ 22,08	R\$ 529,92	R\$ 635,90		
SINAPI C9/2C22	98105	02.11.31.19	CAIXA DE GORDURA DUPLA (CAPACIDADE: 126 L), RETANGULAR, EM ALVENARIA COM TIJOLOS CERÂMICOS MACIÇOS, DIMENSÕES INTERNAS: 0,3X0,3X0,3 M PARA REDE DE DRENAGEM. AF_12/2020	ud	1,00	R\$ 621,54	R\$ 621,54	R\$ 745,85		
SINAPI C9/2C22	99250	02.11.31.20	CAIXA ENTERRADA HIDRÁULICA RETANGULAR EM ALVENARIA COM TIJOLOS CERÂMICOS MACIÇOS, DIMENSÕES INTERNAS: 0,3X0,3X0,3 M PARA REDE DE DRENAGEM. AF_12/2020	ud	2,00	R\$ 176,38	R\$ 352,76	R\$ 423,31		
SINAPI C6/2C22	89708	02.11.31.21	CAIXA SIFONADA, PVC, DN 150 X 185 X 75 MM, JUNTA ELÁSTICA, FORNECIDA E INSTALADA EM RAMAL DE DESCARGA OU EM RAMAL DE ESGOTO SANITÁRIO. AF_08/2022	ud	2,00	R\$ 94,06	R\$ 188,12	R\$ 225,74		
<b>02.12 COBERTURA E TELHADO</b>									R\$	32.783,84
<b>02.12.01 ESTRUTURA E TELHAS</b>									R\$	24.476,94
SINAPI C9/2C22	94216	02.12.31.01	TELHAMENTO COM TELHA METÁLICA TERMOACÚSTICA E = 30 MM, COM ATÉ 2 ÁGUAS, INCLUSO IÇAMENTO. AF_07/2019	m²	84,28	R\$ 242,02	R\$ 20.397,45	R\$ 24.476,94		
<b>02.12.02 ÁGUAS PLUVIAIS</b>									R\$	8.306,90
SINAPI C9/2C22	1C0327	02.12.32.01	RUFO EXTERNO/INTERNO EM CHAPA DE AÇO GALVANIZADO NÚMERO 26, CORTE DE 33 CM, INCLUSO IÇAMENTO. AF_07/2019	m	24,00	R\$ 69,61	R\$ 1.670,64	R\$ 2.004,77		

1,927%



PREFEITURA MUNICIPAL DE FAZENDA RIO GRANDE  
SECRETARIA MUNICIPAL DE PLANEJAMENTO URBANO



ESTIMATIVA DE CUSTO - CONSTRUÇÃO CIVIL

Município:		FAZENDA RIO GRANDE - PR		Data:		22/11/2022		FRAÇÃO		
Projeto:		AMPLIAÇÃO E REFORMA DO CRAS EUCALIPTOS		Área: (m²)		228,62				
Local:		RUA PESSEGUIRO, 249 - BAIRRO EUCALIPTOS		BDI:		20%				
REFERÊNCI A	CÓDIGO REFERÊN CIA	ÍTEM	DESCRIÇÃO DOS SERVIÇOS	UNI D	QUANT (a)	unitário (b)	parcial (c = a . b)	parcial (c = a . b) + bdl	subtotal	%/ tot
SINAPI C9/2C22	94229	02.12.02.02	CALHA EM CHAFA DE AÇO GALVANIZADO NÚMERO 24, DESENVOLVIMENTO DE 100 CM, INCLUSO TRANSPORTE VERTICAL. AF_07/2019	m	13,00	R\$ 205,78	R\$ 2.675,14	R\$ 3.210,17		8,854%
SINAPI C9/2C22	91793	02.12.02.03	(COMPOSIÇÃO REPRESENTATIVA) DO SERVIÇO DE INSTALAÇÃO DE TUBOS DE PVC, SÉRIE R, ÁGUA PLUVIAL, DN 100 MM (INSTALADO EM RAMAL DE ENCAINHAMENTO, OU CONDUTORES VERTICAIS), INCLUSIVE CONEXÕES, CORRES E FIXAÇÕES, PARA PRÉDIOS. AF_1C/2015	m	24,00	R\$ 79,47	R\$ 1.907,28	R\$ 2.288,74		
SINAPI C9/2C22	97933	02.12.02.04	CAIXA COM GRELHA SIMPLES RETANGULAR, EM CONCRETO PRÉ-MOLDADO, DIMENSÕES INTERNAS: C,6X1,0X1,0 M. AF_12/2020	ud	1,00	R\$ 669,35	R\$ 669,35	R\$ 803,22		
02.13			DIVERSOS			R\$		2.603,71		
02.13.01			DIVERSOS			R\$		2.603,71		
SINAPI C9/2C22	1C3195	02.13.01.01	INSTALAÇÃO DE FLACA ORIENTATIVA SOBRE EXERCÍCIOS, 2,00M X 1,00M, EM TUBO DE AÇO CARBONO - PARA ACADEMIA AO AR LIVRE / ACADEMIA DA TERCEIRA IDADE - ATI, INSTALADO SOBRE SOLO. AF_10/2021	ud	1,00	R\$ 2.169,76	R\$ 2.169,76	R\$ 2.603,71		0,703%
03			IMPLANTAÇÃO			R\$		15.232,36		
03.01			SERVIÇOS EXTERNOS			R\$		14.934,28		
03.01.01			MUROS E FECHOS			R\$		11.951,87		
SINAPI C9/2C22	1C1176	03.01.01.01	ESTACA BROCA DE CONCRETO, DIÂMETRO DE 30CM, ESCAVAÇÃO MANUAL COM TRADO CONCHA, INTEIRAMENTE ARMADA. AF_05/2020	m	12,00	R\$ 141,25	R\$ 1.695,00	R\$ 2.034,00		4,034%
SINAPI C9/2C22	928C2	03.01.01.02	CORTE E DOBRA DE AÇO CA-50, DIÂMETRO DE 9,0 MM. AF_06/2022	kg	20,00	R\$ 10,89	R\$ 217,80	R\$ 261,36		
SINAPI C9/2C22	1C3349	03.01.01.03	CONCRETAGEM DE CORTINA DE CONTENÇÃO, ATRAVÉS DE BOMBA LANÇAMENTO, ADENSAMENTO E ACABAMENTO. AF_07/2019	m³	1,00	R\$ 532,98	R\$ 532,98	R\$ 639,58		
SINAPI C9/2C22	97386	03.01.01.04	FABRICAÇÃO, MONTAGEM E DESMONTAGEM DE FORMA PARA RADIER, TIPO DE CONCRETO OU LAJE SOBRE SOLO, EM MADEIRA SERRADA, 4 UTILIZAÇÕES. AF_09/2021	m²	3,00	R\$ 136,26	R\$ 408,78	R\$ 490,54		
SINAPI C9/2C22	87878	03.01.01.05	CHAPISCO APLICADO EM ALVENARIAS E ESTRUTURAS DE CONCRETO INTERNAS, COM COLHER DE FREDREIRO. ARGAMASSA TRAÇO 1:3 COM PREPARO MANUAL. AF_06/2014	m²	24,00	R\$ 4,61	R\$ 110,64	R\$ 132,77		
	87777	03.01.01.06	EMBOÇO OU MASSA ÚNICA EM ARGAMASSA TRAÇO 1:2:8, PREPARO MANUAL, APLICADA MANUALMENTE EM FANOS DE FACHADA COM PRESENÇA DE VÃOS, ESPESURA DE 25 MM. AF_08/2022	m²	24,00	R\$ 54,83	R\$ 1.315,92	R\$ 1.579,10		
SINAPI C9/2C22	98424	03.01.01.07	APLICAÇÃO MANUAL DE FINTURA COM TINTA TEXTURIZADA ACRÍLICA EM FANOS COM PRESENÇA DE VÃOS DE EDIFÍCIOS DE MÚLTIPLOS FAVIMENTOS, DUAS CORES. AF_06/2014	m²	60,00	R\$ 21,14	R\$ 1.268,40	R\$ 1.522,08		
SINAPI C9/2C22	1C3316	03.01.01.09	ALVENARIA DE VEDAÇÃO DE BLOCOS VAZADOS DE CONCRETO DE 9X19X39 CM (ESPESURA 9 CM) E ARGAMASSA DE ASSENTAMENTO COM PREPARO EM BETONEIRA. AF_12/2021	m²	12,00	R\$ 65,37	R\$ 784,44	R\$ 941,33		
CURITIBA C7/2C21	OBR-C21	03.01.01.09	FORTAÇÃO DE FERRO EM CHAFA PLANA 14"	m²	2,00	R\$ 390,74	R\$ 781,48	R\$ 937,78		
CURITIBA C7/2C21	OBR-C21	03.01.01.10	FABRICAÇÃO DE GRADIL DE FERRO, COM DUAS TRAVESSAS DE BARRA CHATA DE 1.1/4" X 3/16" (HORIZONTAL); PERNO REDONDO MACIÇO DE 1/2" A CADA 12 CM (VERTICAL), COLUMAS A CADA 2,00 M EM TUBO GALVANIZADO DE 50 X 50 X 3,00 MM, INCLUSIVE APLICAÇÃO DE UMA CAMADA DE FUNDO TIPO GALVITE E TODOS OS ACESSÓRIOS NECESSÁRIOS.	m²	6,00	R\$ 390,74	R\$ 2.344,44	R\$ 2.813,33		
03.01.02			CAÇADAS, PAVIMENTAÇÃO E PISOS EXTERNOS			R\$		1.916,09		
SINAPI C9/2C22	96396	03.01.02.01	EXECUÇÃO E COMPACTAÇÃO DE BASE E OU SUB BASE PARA PAVIMENTAÇÃO DE BRITA GRADUADA SIMPLES - EXCLUSIVE CARGA E TRANSPORTE. AF_11/2019	m³	3,50	R\$ 111,09	R\$ 388,82	R\$ 466,58		



PREFEITURA MUNICIPAL DE FAZENDA RIO GRANDE  
SECRETARIA MUNICIPAL DE PLANEJAMENTO URBANO



ESTIMATIVA DE CUSTO - CONSTRUÇÃO CIVIL										FRAÇÃO
Município: FAZENDA RIO GRANDE - PR						Data: 22/04/2022				
Projeto: AMPLIAÇÃO E REFORMA DO CRAS EUCALIPTOS						Área: (m²) 228,62				
Local: RUA PESSEGUIRO, 249 - BAIRRO EUCALIPTOS						BDI: 20%				
REFERÊNCIA	CÓDIGO REFERÊNCIA	ÍTEM	DESCRIÇÃO DOS SERVIÇOS	UNID	QUANT (a)	PREÇO (R\$)				% tot
						unitário (b)	parcial (c = a . b)	parcial (c = a . b) + bdi	subtotal	
SINAPI C9/2022	92397	03.C1.02.C2	EXECUÇÃO DE FÁCIO/ESTACIONAMENTO EM FISO INTERTRAVADO, COM RILOCO RETANGULAR COR NATURAL DE 20 X 10 CM, ESPESSURA 6 CM. AF_12/2015	m²	12,00	R\$ 48,22	R\$ 578,64	R\$ 694,37		
SINAPI C9/2022	101749	03.C1.02.C3	FISO CIMENTADO, TRAÇO 1:3 (CIMENTO E AREIA), ACABAMENTO LISO, ESPESSURA 4,0 CM, PREPARO MECÂNICO DA ARGAMASSA. AF_09/2020	m²	12,00	R\$ 52,44	R\$ 629,28	R\$ 755,14		
<b>03.01.03 PAISAGISMO E MOBILIÁRIO URBANO</b>									R\$	919,44
SINAPI C9/2022	98504	03.C1.03.C1	PLANTIO DE GRAMA EM PLACAS. AF_05/2018	m²	60,00	R\$ 10,10	R\$ 606,00	R\$ 727,20		
SINAPI C9/2022	98510	03.C1.03.C2	PLANTIO DE ÁRVORE ORNAMENTAL COM ALTURA DE MUDA MENOR OU IGUAL A 2,00 M. AF_05/2018	ud	3,00	R\$ 53,40	R\$ 160,20	R\$ 192,24		
<b>03.01.04 PREVENÇÃO DE INCÊNDIO</b>									R\$	746,88
SINAPI C9/2022	101999	03.C1.04.C1	EXTINTOR DE INCÊNDIO PORTÁTIL COM CARGA DE PQS DE 6 KG, CLASSE BC - FORNECIMENTO E INSTALAÇÃO. AF_10/2020_P	ud	2,00	R\$ 226,45	R\$ 452,90	R\$ 543,48		
SINAPI C9/2022	97599	03.C1.04.C2	LUMINÁRIA DE EMERGÊNCIA, COM 30 LÂMPADAS LED DE 2 W, SEM REATOR - FORNECIMENTO E INSTALAÇÃO. AF_02/2020	ud	6,00	R\$ 28,25	R\$ 169,50	R\$ 203,40		
<b>03.02 LIMPEZA FINAL</b>									R\$	298,08
<b>03.01.01 LIMPEZA FINAL</b>									R\$	298,08
CURITIBA C7/2021	OBR-066	03.C1.01.C1	LIMPEZA FINAL DA OBRA	m²	90,00	R\$ 2,76	R\$ 248,40	R\$ 298,08		
<b>PREÇO GLOBAL</b>									R\$	<b>370.252,87</b>

Sandro Teixeira Ribeiro  
Eng. Civil Crea-PR 98.087/D

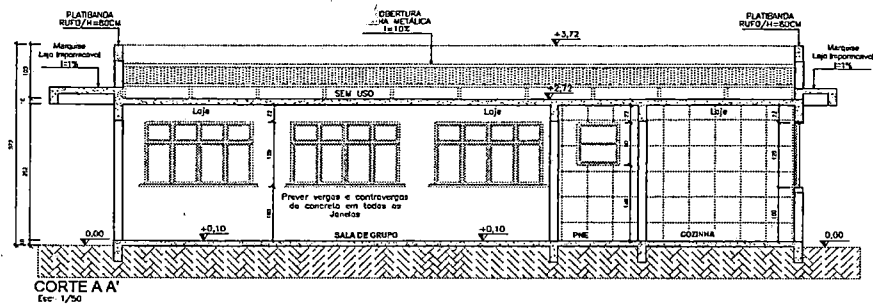

CORTE A A  
Esc: 1/50

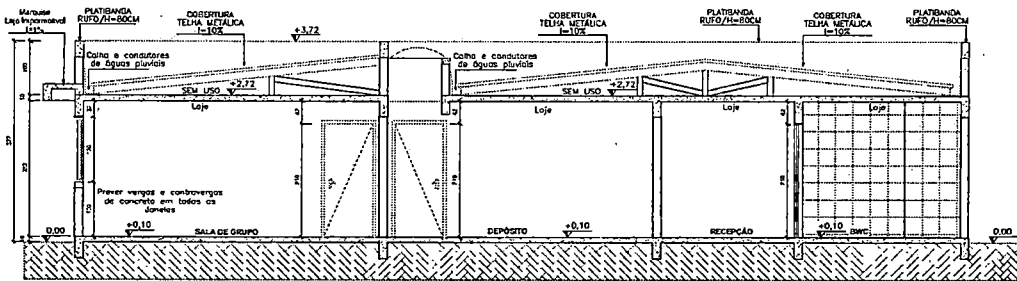

CORTE B B'  
Esc: 1/50

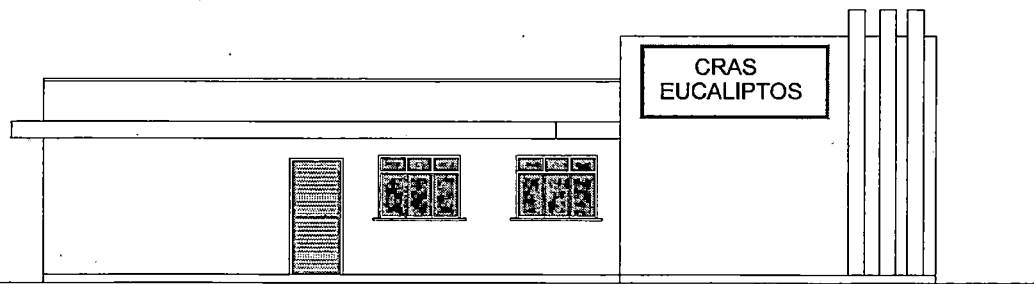

ELEVAÇÃO FRONTAL  
Esc: 1/50

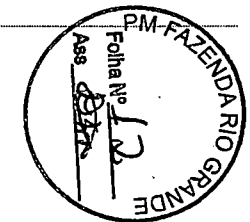

SECRETARIA MUNICIPAL DE PLANEJAMENTO URBANO  
RUA TEN. SANDRO LUZ KANHA, 112 - CENTRO  
FAZENDA RIO GRANDE - PR  
(41) 3608-1030

AMPLIAÇÃO E REFORMA DO CENTRO DE REFERÊNCIA DE ASSISTÊNCIA SOCIAL  
CRAS EUCALIPTOS EM STEEL FRAME COM UM PAVIMENTO

LOCALIZAÇÃO: Rua Pessogueiro, 249 - Eucaliptos - Fazenda Rio Grande - PR

PROPOSTA: Prefeitura Municipal de Fazenda Rio Grande

PROJETO: ENG. CIVIL SANDRO TEIXEIRA ROSEIRO  
CREA-PR

PROJETO: CORTES E ELEVAÇÃO

DATA: ACO510/2022

ASSINATURA: [Signature]

INDICADO: [Signature]

INDICADO: [Signature]

**A- 03/03**



## CRONOGRAMA FÍSICO-FINANCEIRO PROPOSTO

Município: FAZENDA RIO GRANDE - PR			Área:		228,62		Ordem de Serviço:	
Obra : AMPLIAÇÃO E REFORMA DO CRAS EUCALIPTOS			Licitação:				Prazo 120	
Local: RUA PESSEGUIRO, 249 - BAIRRO			Contrato:				Execução:	
Empresa:								
ITEM	DISCRIMINAÇÃO	TOTAL ITEM R\$	DIAS CONTRATO INICIAL					
			30	60	90	120		
01.01	SERVIÇOS PRELIMINARES	R\$ 6.955,33	R\$ 5.216,50	R\$ 1.738,83				
	%	1,879%	75%	25%				
01.02	TERREPLANAGEM, DEMOLIÇÃO E PREPARO	R\$ 6.497,23	R\$ 6.497,23					
	%	1,755%	100%					
02.01	INFRA-ESTRUTURA	R\$ 31.836,53	R\$ 27.061,05	R\$ 4.775,48				
	%	8,599%	85%	15%				
02.02	ESTRUTURA E MONTAGEM COM PERFIS METÁLICOS	R\$ 90.206,04		R\$ 45.103,02	R\$ 45.103,02			
	%	24,363%		50%	50%			
02.03	VEDAÇÃO DAS PAREDES, PAINÉIS E FORROS	R\$ 50.987,69		R\$ 12.746,92	R\$ 35.691,38	R\$ 2.549,39		
	%	13,771%		25%	70%	5%		
02.04	IMPERMEABILIZAÇÕES E ISOLAMENTOS	R\$ 1.073,38		R\$ 1.073,38				
	%	0,290%		100%				
02.05	PORTAS/FERRAGENS	R\$ 18.916,72			R\$ 17.970,88	R\$ 945,84		
	%	5,109%			95%	5%		
02.06	JANELAS METÁLICAS / PVC/ ACRÍLICO	R\$ 25.205,13			R\$ 23.944,87	R\$ 1.260,26		
	%	6,808%			95%	5%		
02.07	REVESTIMENTOS	R\$ 17.399,52			R\$ 13.919,62	R\$ 3.479,90		
	%	4,699%			80%	20%		
02.08	PISOS, DEGRAUS, RODAPÉS, SOLEIRAS E PEITORIS	R\$ 38.658,73		R\$ 5.798,81	R\$ 28.994,05	R\$ 3.865,87		
	%	10,441%		15%	75%	10%		
02.09	PINTURA	R\$ 8.164,07			R\$ 4.082,04	R\$ 4.082,04		
	%	2,205%			50%	50%		
02.10	INSTALAÇÕES ELÉTRICAS, TELEFÔNICAS, LÓGICA, SOM E PARA-RAIOS	R\$ 16.599,03		R\$ 3.319,81	R\$ 9.959,42	R\$ 3.319,81		
	%	4,483%		20%	60%	20%		
02.11	INSTALAÇÕES HIDRO-SANITÁRIO	R\$ 7.133,56		R\$ 1.426,71	R\$ 4.280,14	R\$ 1.426,71		
	%	1,927%		20%	60%	20%		
02.12	COBERTURA E TELHADO	R\$ 32.783,84			R\$ 26.227,07	R\$ 6.556,77		
	%	8,854%			80%	20%		
02.13	DIVERSOS	R\$ 2.603,71				R\$ 2.603,71		
	%	0,703%				100%		
03.01	SERVIÇOS EXTERNOS	R\$ 14.934,28	R\$ 746,71	R\$ 2.240,14	R\$ 7.467,14	R\$ 4.480,28		
	%	4,034%	5%	15%	50%	30%		
03.02	LIMPEZA FINAL	R\$ 298,08				R\$ 298,08		
	%	0,081%				100%		
VALOR TOTAL MENSAL (R\$)			R\$ 39.521,49	R\$ 78.223,11	R\$ 217.639,63	R\$ 34.868,65		
TOTAL DO MÊS (%)			10,67%	21,13%	58,78%	9,42%		
PERCENTUAL ACUMULADO (%)			10,67%	31,80%	90,58%	100,00%		
TOTAIS ACUMULADOS (R\$)			R\$ 39.521,49	R\$ 117.744,60	R\$ 335.384,23	R\$ 370.252,87		

Fazenda Rio Grande (PR), 22 de novembro de 2022

Sandro Teixeira Ribeiro  
Eng. Civil Crea-PR 98.087/D

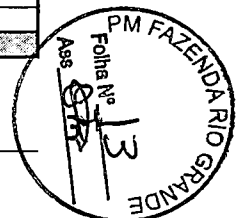



Serviço Registral de Imóveis  
 Comarca da Região Metropolitana de Curitiba  
 Foro Regional de Fazenda Rio Grande-PR  
 CNPJ nº 02.952.816/0001-40  
 Horário - 08h 30 as 11:00h e 13:00h as 17:00h  
 Bel. Hermas Eurides Brandão Junior  
 Agente Delegado



**CERTIDÃO**

**REGISTRO DE IMÓVEIS**  
 Fazenda Rio Grande-PR  
 CNPJ nº 02.952.816/0001-40  
 Hermas Eurides Brandão Junior  
 OFICIAL DO REGISTRO

**REGISTRO GERAL**

Ficha  
8.371 / 01

Matrícula nº 8.371

Rubrica  
*[Handwritten Signature]*



**IMÓVEL:** Lote de terreno sob nº 3A (três-A), da planta **JARDIM DAS HORTÊNCIAS III**, situado nesta Cidade e Comarca de Fazenda Rio Grande, com área total de 15.554,86 m², sem benfeitorias, com as seguintes medidas e confrontações: iniciando o caminhamento na interseção da Rua Pessegueiro com o lote 3B, mede 205,00 metros de frente para a rua Pessegueiro, deflete a direita por 28,00 metros confrontando com o lote nº 07, deflete a esquerda por 47,00 metros confrontando com os lotes nºs 07, 06 e 05, deflete a direita por 41,00 metros confrontando com os lotes nºs 03, 02 e 01, deflete a esquerda por 32,87 metros, confrontando com o lote nº 01 e com a previsão de alargamento da Av. Brasil, deflete a direita por 2,52 metros confrontando com a Av. Brasil, deflete a direita por 52,00 metros confrontando com a Previsão de Alargamento da Avenida Brasil, deflete a direita 340,00 metros confrontando com a área de Preservação de Fundo de Vale, deflete a direita por 106,70 metros confrontando com o lote nº 3B.

**INDICAÇÃO FISCAL:** não consta.

**OBSERVAÇÃO:** Os elementos omissos no registro anterior (metragens e confrontações) foram supridos no título apresentado por declaração e responsabilidade das partes conforme autoriza o Provimento 34/2000

**PROPRIETÁRIO:** **MUNICÍPIO DE FAZENDA RIO GRANDE**, pessoa jurídica de direito público, com sede na Rua Jacarandá nº 300, na Cidade de Fazenda Rio Grande-PR, e inscrita no CGC/MF nº 95.422.986/0001-02.

**TÍTULO AQUISITIVO:** Registro 1 da Matrícula nº 2.059 deste Ofício.

O referido é verdade e dou fé. Fazenda Rio Grande, 27 de janeiro de 2003. (a)  
*[Handwritten Signature]* OFICIAL DO REGISTRO.

**R-1- Matrícula nº 8.371 - Protocolo nº 21.303 datado de 12/02/2008 - SERVIDÃO.** Consoante Contrato de Permissão de Uso para Constituição de Servidão Administrativa, por instrumento particular, firmado nesta Cidade de Fazenda Rio Grande, em 20 de dezembro de 2007, com firmas reconhecidas, ficando uma via arquivada nesta Serventia, o **MUNICÍPIO DE FAZENDA RIO GRANDE**, já qualificado, instituiu em favor da **COMPANHIA DE SANEAMENTO DO PARANÁ-SANEPAR**, sociedade de economia mista Estadual, com sede na Rua Engenheiro Rebouças, nº 1.376, na Cidade de Curitiba-PR, e inscrita no C.N.P.J./MF nº 76.484.013/0001-45, **SERVIDÃO** sobre uma área de 220,54 metros quadrados do imóvel objeto da presente matrícula, destinada à **FAIXA DE SERVIDÃO DA REDE COLETORA DE ESGOTOS - DESCRIÇÃO: COLETOR TRONCO DIVISA**: ponto de partida, estabelecido na estação B, situada na divisa do lote 3-A e distante 75,92 metros do alinhamento predial da Rua Pessegueiro. Da estação B, azimute 143°02'36", mediu-se 6,79 metros pelo lote até o PV72H. Do PV72H, azimute 107°52'24", mediu-se 27,56 metros pelo lote até o C. **REDE COLETORA**: partindo do PV21H, azimute 230°38'45", mediu-se 75,92 metros pelo lote até a estação B1. Os azimutes descritos referem-se ao norte magnético e definem o eixo de uma faixa de 2,00 metros de largura, conforme memorial descritivo elaborado pelo engenheiro civil Luiz Bianchi - CREA/PR 9614-D. Com a instituição da presente servidão, o **MUNICÍPIO DE FAZENDA RIO GRANDE** reconhece o direito da **COMPANHIA DE SANEAMENTO DO PARANÁ** ao livre acesso, com vistas à fiscalização e possível alteração ou reconstrução que se façam necessárias, dentro da área servienda. Fica proibido a prática de quaisquer atos que embarquem ou causem danos ao funcionamento na área da faixa de servidão da rede coletora de esgotos, tais como o de edificar ou cravar estacas profundas de plantar árvores de raízes profundas. A servidão terá o prazo de 20 (vinte) anos, a título gratuito, e obriga o **MUNICÍPIO** a cumpri-lá, em qualquer época ou circunstância. Caso as partes não se manifestem 30 (trinta) dias antes do termo final do prazo instituído para a servidão, no sentido de confirmar o fim da servidão esta se renovará automaticamente, (ITBI isento). **FUNREJUS** não incidente, nos termos do art. 3º, VII, b, nº 9, da Lei 12.216/98, alterado pelo art. 1º da Lei 12.604/99.

SEQUE NO VERSO

Matrícula nº 8.371

REGISTRO DE IMÓVEIS  
 HERMAS EURIDES BRANDÃO JR



COMARCA DE FAZENDA RIO GRANDE

Atenção qualquer rasura ou emenda invalidará este documento.





Serviço Registral de Imóveis  
Comarca da Região Metropolitana de Curitiba  
Foro Regional de Fazenda Rio Grande-PR  
CNPJ nº 02.952.816/0001-40  
Horário - 08h 30 as 11:00h e 13:00h as 17:00h  
Bel. Hermas Eurides Brandão Junior  
Agente Delegado



FRG  
REGISTRO  
DE IMÓVEIS  
URBANO  
RURAL

## CERTIDÃO

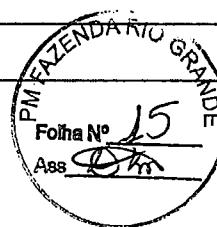

### CONTINUAÇÃO

Custas: 1.260 VRC = R\$-132,30. O referido é verdade e dou fé. Fazenda Rio Grande, 15 de fevereiro de 2008.(a) [Signature] (HERMAS EURIDES BRANDÃO JUNIOR - Titular do Registro de Imóveis).

**Av-2 - Matrícula nº 8.371 - Protocolo nº 23.668 datado de 18/09/2008 - EDIFICAÇÃO.** Consoante requerimento de 26 de agosto de 2008, devidamente assinado e com firma reconhecida e faz prova o Certificado de Conclusão de Obras nº 006/2008, expedido por Fabiano Assumpção, gerente municipal de urbanismo, da Gerência Municipal de Urbanismo - Controle de Edificações, deste Município de Fazenda Rio Grande, em 24 de julho de 2008, a CND-INSS nº 428842008-14001010, válida até 06/12/2008, expedida pela Internet e devidamente validada por esta Serventia e Anotação Responsabilidade Técnica-ART nº 2006115086-6 do responsável Cezar Augusto Mores, engenheiro civil - CREA-PR 16635/D, os quais ficam arquivados nesta Serventia, AVERBA-SE sobre o imóvel objeto da presente matrícula, a **CONSTRUÇÃO** de 01 (uma) edificação destinada à **Quadra Coberta**, com 01 (um) pavimento em alvenaria com a área total construída de 915,31 m<sup>2</sup>. FUNREJUS não incidente, conforme artigo 3º, VII, b, 19 da Lei nº 12.216/98 com as modificações da Lei 12.604/99. Custas: 2.156 VRC = R\$-226,38 (Valor Venal do Imóvel R\$-436.717,21, conforme Termo Provisório de Recebimento de Obra, expedido pelo Gerente Municipal de Obras Públicas deste Município de Fazenda Rio Grande). Fazenda Rio Grande, 06 de outubro de 2008.(a) [Signature] (HERMAS EURIDES BRANDÃO JUNIOR - Titular do Registro de Imóveis).

**Av-3 - Matrícula nº 8.371 - Protocolo nº 136.179 datado de 15/06/2021 - EDIFICAÇÃO.** Consoante requerimento datado de 02 de junho de 2021, devidamente assinado e com firma reconhecida e faz prova o Certificado de Conclusão de Obras Habite-se Total - nº 712/2011 expedido por Carlos Roberto de Poli, Secretário Municipal de Urbanismo, deste Município de Fazenda Rio Grande, em 02 de dezembro de 2011; Certidão Negativa de Débitos Relativos às Contribuições Previdenciárias e às de Terceiros nº 001252021-88888310, emitida em 28/05/2021, com validade até 24/11/2021, expedida pela Internet e devidamente validada por esta Serventia e Anotação de Responsabilidade Técnica-ART nº 20102851680 do Engenheiro Civil Sergio Artigas de Oliveira, CREA/PR 84.713-D os quais ficam digitalizados nesta Serventia, AVERBA-SE sobre o imóvel objeto da presente matrícula, a **CONSTRUÇÃO** de Centro de Referência de Assistência Social - CRAS - Pessegueiro, em alvenaria com 01 pavimento, tendo a área total construída de 138,10 metros quadrados. FUNREJUS de 0,2% não incidente, conforme artigo 3º, VII, b, 19 da Lei nº 12.216/98. Emolumentos: 2.156 VRC = R\$ 467,85. Fundep R\$ 23,39 ISS R\$ 23,39 Selo Funarpen R\$ 5,25 Número do Selo 0184645CVAA0000000442721Q. O referido é verdade e dou fé. Fazenda Rio Grande, 28 de junho de 2021.(a) [Signature] (HERMAS EURIDES BRANDÃO JUNIOR - Agente Delegado)nf.

**Av-4 - Matrícula nº 8.371 - Protocolo nº 136.612 datado de 22/06/2021 - EDIFICAÇÃO.** Consoante requerimento datado de 02 de junho de 2021, devidamente assinado e com firma reconhecida e faz prova o Certificado de Conclusão de Obras Habite-se Total - nº 004/2009 expedido por Elvis Roberto Maioky, Secretário Municipal de Urbanismo, deste Município de Fazenda Rio Grande, em 23 de outubro de 2009; Certidão Negativa de Débitos Relativos às Contribuições Previdenciárias e às de Terceiros nº 001252021-88888310, emitida em 28/05/2021, com validade até 24/11/2021, expedida pela Internet e devidamente validada por esta Serventia e Anotação de Responsabilidade Técnica-ART nº 20082835892 do Engenheiro Civil Everson Ambrosio Kravetz, CREA/PR 4.965-D quais ficam digitalizados nesta Serventia, AVERBA-SE sobre o imóvel objeto da presente matrícula, a **CONSTRUÇÃO** da Creche - Jardim das Hortências III, em alvenaria com 01 pavimento, tendo a área total construída de 608,33 metros quadrados. FUNREJUS de 0,2% não incidente, conforme artigo 3º, VII, b, 19 da Lei nº 12.216/98. Emolumentos: 2.156 VRC = R\$ 467,85. Fundep R\$ 23,39 ISS R\$ 23,39 Selo Funarpen R\$ 5,25. Número do Selo 0184645CVAA0000000442821O. O referido é verdade e dou fé. Fazenda Rio Grande, 22 de junho de 2021.(a) [Signature] (HERMAS EURIDES BRANDÃO JUNIOR - Agente Delegado)nf.

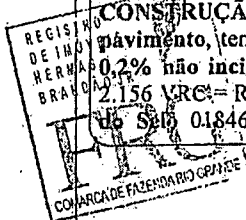

SEGJE

Atenção qualquer rasura ou emenda invalidará este documento.



157.459



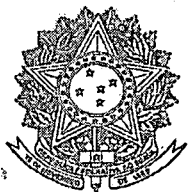

Serviço Registral de Imóveis  
Comarca da Região Metropolitana de Curitiba  
Foro Regional de Fazenda Rio Grande-PR  
CNPJ nº 02.952.816/0001-40  
Horário - 08h 30 as 11:00h e 13:00h as 17:00h  
Bel. Hermas Eurides Brandão Junior  
Agente Delegado



### CERTIDÃO

Comarca da Região  
Metropolitana de Curitiba  
**REGISTRO DE IMÓVEIS**  
Foro Regional de Fazenda Rio Grande-PR  
CNPJ nº 02.952.816/0001-40  
Hermas Eurides Brandão Junior  
OFICIAL DO REGISTRO

<b>REGISTRO GERAL</b>	Ficha 8.371/02
Matrícula nº 8.371	<i>[Assinatura]</i>



Grande, 28 de junho de 2021.(a) *[Assinatura]* (Bel. HERMAS EURIDES BRANDÃO JUNIOR - Agente Delegado)nf.

**Av-5 - Matrícula nº 8.371 - Protocolo nº 136.613 datado de 22/06/2021 - EDIFICAÇÃO.**  
Consoante requerimento datado de 02 de junho de 2021, devidamente assinado e com firma reconhecida e faz prova o Certificado de Conclusão de Obras Habite-se Total - nº 011/2008 expedido por Fabiano C. Assumpção, Gerente Municipal de Urbanismo, deste Município de Fazenda Rio Grande, em 17 de outubro de 2008; Certidão Negativa de Débitos Relativos às Contribuições Previdenciárias e às de Terceiros nº 001252021-88888310, emitida em 28/05/2021, com validade até 24/11/2021, expedida pela Internet e devidamente validada por esta Serventia e Anotação de Responsabilidade Técnica-ART nº 20072156763 do Engenheiro Civil José Chammass Cassar Filho, CREA/PR 59.780-D/SP quais ficam digitalizados nesta Serventia, AVERBA-SE sobre o imóvel objeto da presente matrícula, a CONSTRUÇÃO de Unidade de Saúde, em alvenaria com 01 pavimento, tendo a área total construída de 284,18 metros quadrados. FUNREJUS de 0,2% não incidente, conforme artigo 3º, VII, b, 19 da Lei nº 12.216/98. Emolumentos: 2.156 VRC = R\$ 467,85; Fundep R\$ 23,39 ISS R\$ 23,39 Selo Funarpen R\$ 5,25. Número do Selo 0184645CVAA0000000442921M. O referido é verdade e dou fé. Fazenda Rio Grande, 29 de junho de 2021.(a) *[Assinatura]* (Bel. HERMAS EURIDES BRANDÃO JUNIOR - Agente Delegado)nf.

**Av-6 - Matrícula nº 8.371 - Protocolo nº 136.614 datado de 22/06/2021 - EDIFICAÇÃO.**  
Consoante requerimento datado de 02 de junho de 2021, devidamente assinado e com firma reconhecida e faz prova o Certificado de Conclusão de Obras Habite-se Total - nº 010/2008 expedido por Fabiano C. Assumpção, Gerente Municipal de Urbanismo, deste Município de Fazenda Rio Grande, em 25 de agosto de 2008; Certidão Negativa de Débitos Relativos às Contribuições Previdenciárias e às de Terceiros nº 001252021-88888310, emitida em 28/05/2021, com validade até 24/11/2021, expedida pela Internet e devidamente validada por esta Serventia e Anotação de Responsabilidade Técnica-ART nº 20061509899 do Engenheiro Civil Paulo Ricardo de Cerqueira Marques, CREA/PR 8.093-D/BA quais ficam digitalizados nesta Serventia, AVERBA-SE sobre o imóvel objeto da presente matrícula, a CONSTRUÇÃO de Escola Municipal Jardim das Hortências III, em alvenaria com 01 pavimento, tendo a área total construída de 1.411,37 metros quadrados. FUNREJUS de 0,2% não incidente, conforme artigo 3º, VII, b, 19 da Lei nº 12.216/98. Emolumentos: 2.156 VRC = R\$ 467,85. Fundep R\$ 23,39 ISS R\$ 23,39 Selo Funarpen R\$ 5,25. Número do Selo 0184645CVAA00000004430213. O referido é verdade e dou fé. Fazenda Rio Grande, 29 de junho de 2021.(a) *[Assinatura]* (Bel. HERMAS EURIDES BRANDÃO JUNIOR - Agente Delegado)nf.

**Av-7 - Matrícula nº 8.371 - Protocolo nº 136.615 datado de 22/06/2021 - EDIFICAÇÃO.**  
Consoante requerimento datado de 02 de junho de 2021, devidamente assinado e com firma reconhecida e faz prova o Certificado de Conclusão de Obras Habite-se Total - nº 004/2008 expedido por Fabiano C. Assumpção, Gerente Municipal de Urbanismo, deste Município de Fazenda Rio Grande, em 22 de abril de 2008; Certidão Negativa de Débitos Relativos às Contribuições Previdenciárias e às de Terceiros nº 001252021-88888310, emitida em 28/05/2021, com validade até 24/11/2021, expedida pela Internet e devidamente validada por esta Serventia e Anotação de Responsabilidade Técnica-ART nº 20080689228 do Engenheiro Civil Marcelo Leal Briosci, CREA/PR 32.625-D/PR quais ficam digitalizados nesta Serventia, AVERBA-SE sobre o imóvel objeto da presente matrícula, a CONSTRUÇÃO de Passarela e Piso Cimentado, tendo a área total construída de 37,80 metros quadrados. FUNREJUS de 0,2% não incidente, conforme artigo 3º, VII, b, 19 da

SEGUIE NO VERSO

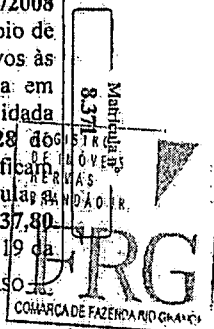

Atenção qualquer rasura ou emenda invalidará este documento.





**Serviço Registral de Imóveis**  
 Comarca da Região Metropolitana de Curitiba  
 Foro Regional de Fazenda Rio Grande-PR  
 CNPJ nº 02.952.816/0001-40  
 Horário - 08h 30 as 11:00h e 13:00h as 17:00h  
 Bel. Hermas Eurides Brandão Junior  
 Agente Delegado



**CERTIDÃO**



**CONTINUAÇÃO**

Lei nº 12.216/98, Emolumentos: 2.156 VRC = R\$ 467,85. Fundep R\$ 23,39 ISS R\$ 23,39 Selo Funarpen R\$ 5,25. Número do Selo 0184645CVAA00000004431211. O referido é verdade e dou fé. Fazenda Rio Grande, 29 de junho de 2021.(a) (Bel.HERMAS EURIDES BRANDÃO JUNIOR - Agente Delegado)nf.

**Av-8 - Matrícula nº 8.371 - Protocolo nº 136.616 datado de 22/06/2021 - EDIFICAÇÃO.** Conscante requerimento datado de 02 de junho de 2021, devidamente assinado e com firma reconhecida e faz prova o Certificado de Conclusão de Obras Habite-se Total - nº 623/2011 expedido por Carlos Roberto de Polí, Secretário Municipal de Urbanismo, deste Município de Fazenda Rio Grande, em 13 de outubro de 2011; Certidão Negativa de Débitos Relativos às Contribuições Previdenciárias e às de Terceiros nº 001252021-88888310, emitida em 28/05/2021, com validade até 24/11/2021, expedida pela Internet e devidamente validada por esta Serventia e Anotação de Responsabilidade Técnica-ART nº 20110405414 do Engenheiro Civil Everson Ambrósio Kravetz, CREA/PR 4.965-D/PR quais ficam digitalizados nesta Serventia, AVERBA-SE sobre o imóvel objeto da presente matrícula, a **CONSTRUÇÃO de Edifício de Ensino Escola Municipal Alcides Mari Pelanda, em alvenaria com 01 pavimento, tendo a área total construída de 662,85 metros quadrados. FUNREJUS de 0,2% não incidente, conforme artigo 3º, VII, b, 19 da Lei nº 12.216/98. Emolumentos: 2.156 VRC = R\$ 467,85. Fundep R\$ 23,39 ISS R\$ 23,39 Selo Funarpen R\$ 5,25. Número do Selo 0184645CVAA0000000443221Z. O referido é verdade e dou fé.** Fazenda Rio Grande, 29 de junho de 2021.(a) (Bel.HERMAS EURIDES BRANDÃO JUNIOR - Agente Delegado)nf.

CERTIFICO E DOU FÉ QUE A PRESENTE É REPRODUÇÃO FIEL DO DOCUMENTO ORIGINAL ARQUIVADO NESTA SERVENTIA.

Fazenda Rio Grande, 29 de junho de 2021



-Bel. HERMAS EURIDES BRANDÃO JUNIOR-  
 Agente Delegado

-Bel. DENILSON LUIZ NEGRÃO DIAS-  
 Escrevente Substituto (Port. 09/99)

-GIOVANA TAIS LEMOS DA CRUZ-  
 Escrevente Substituta (Port. 45/17)

-MARILIA QUEIROZ BRANDÃO-  
 Escrevente Substituta (Port. 13/19)

-DYHEINY FRANCHUARY RIBEIRO BARROS-  
 Escrevente Indicada (Port. 10/21)

-FLAVIA FERNANDA DE OLIVEIRA ARAUJO-  
 Escrevente Indicada (Port. 12/21)

Flavia Fernanda de Oliveira Araujo  
 Escrevente Indicada  
 Portaria 12/2021  
 CPF 083.\*\*\*-\*\*\*-33

Funarpen - Lei 13.228 de 18/07/2001 - Selo Digital Nº 0184645PVAA0000000801121G,  
 Controle:0184645PVAA0000000801121G  
 Consulte a autenticidade deste selo em <http://funarpen.com.br>

SEGUE

Atenção qualquer rasura ou emenda invalidará este documento.



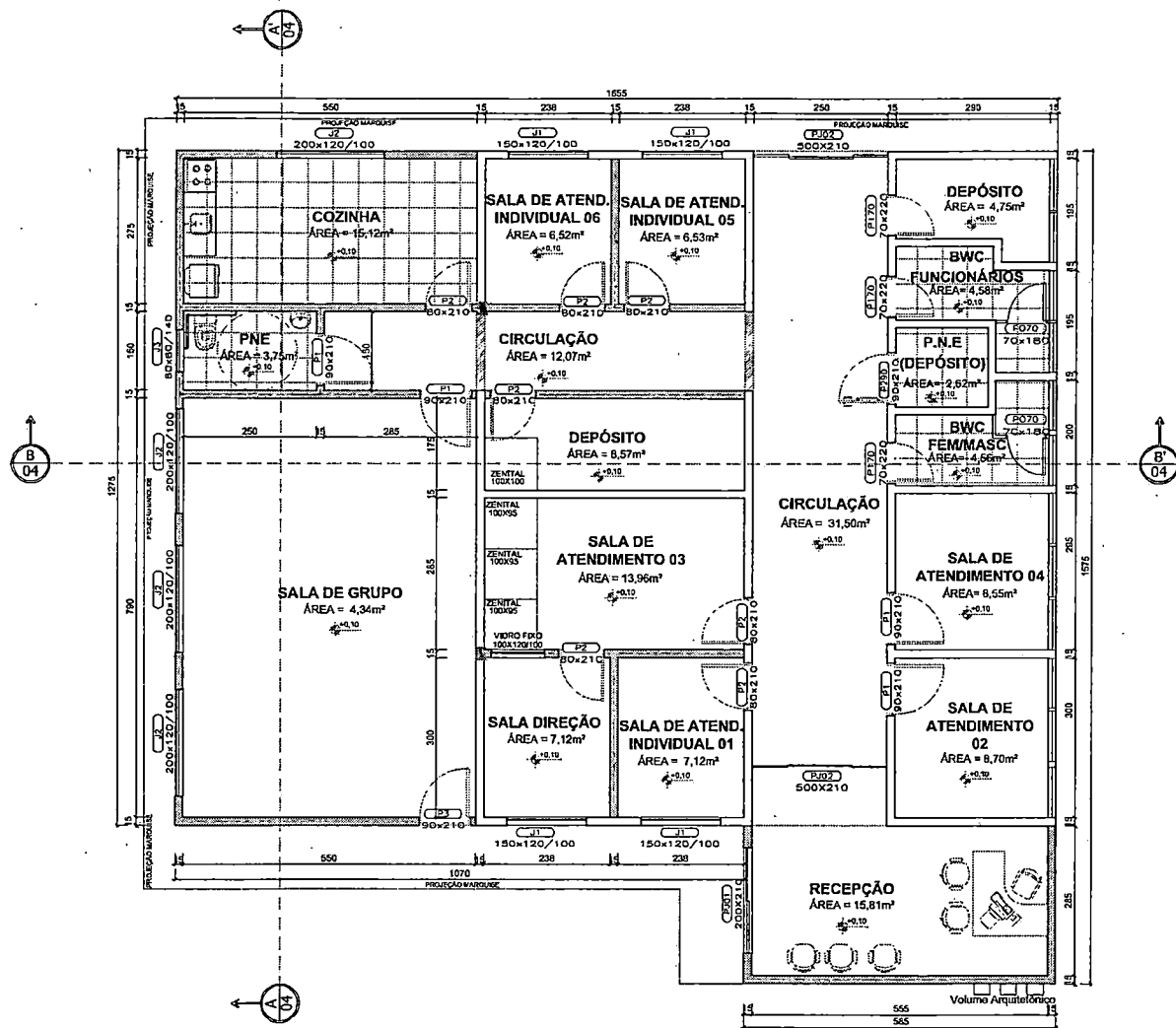

**PLANTA**  
 ESCALA 1:50  
 A= 228,70M<sup>2</sup>

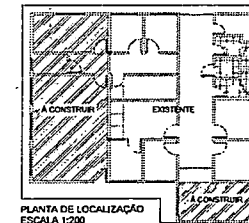

A CONSTRUIR  
 DEMOLIR

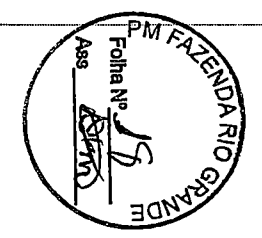

SECRETARIA MUNICIPAL DE PLANEJAMENTO URBANO RUA TEAL SANDRO TEZZERA N.º 102 - CENTRO FAZENDA RIO GRANDE - PR FONE: (41) 3208-1038	
<b>AMPLIAÇÃO E REFORMA DO CENTRO DE REFERÊNCIA DE ASSISTÊNCIA SOCIAL          CRAS EUCALIPTOS EM STEEL FRAME COM UM PAVIMENTO</b>	
LOCALIZAÇÃO Rua Passagreiro, 249 - Eucaliptos - Fazenda Rio Grande - PR	DATA DO PROJETO 064.008.0308
Prefeitura Municipal de Fazenda Rio Grande Ass. do Projeto DR. CARLOS SANDRO TEZZERA N.º 102 CREA-PR	
PLANTA, SITUAÇÃO <span style="float: right;"><b>A- 02/03</b></span>	



Prefeitura Municipal de Fazenda Rio Grande  
Secretaria Municipal de Planejamento Urbano

Rua Ten. Sandro Luiz Kampa, 182 -Iguaçu

CEP 83.833-090.

Fone: (41) 3608- 7199



## PROCESSO LICITATÓRIO

Processo Administrativo nº 41.412/2022

**Assunto: Exigências para qualificação técnica.**

### Informação Técnica

Considerando a solicitação da Secretaria de Ação Social deste Município, conforme processo eletrônico 41.412/2022, esta Secretaria considera relevante as recomendações descritas neste documento, assim o edital da licitação deve descrever exigindo dos concorrentes o seguinte.

Considerando a capacidade técnica-profissional a Lei n. 8.666/93. Art. 30. A documentação relativa à qualificação técnica limitar-se-á: I - registro ou inscrição na entidade profissional competente. Considera-se indispensável e será exigido:

- a) **registro do licitante** no CREA ou CAU (empresa).
- b) **registro** no CREA ou CAU, do **responsável técnico da empresa** sendo legalmente registrado no quadro de funcionário da mesma.
- c) **atestado de capacidade técnica com acervo** no CREA ou CAU dos serviços executados dos profissionais, que contenha os serviços **predominantes do objeto** do edital, neste caso Construção em Steel Frame com vedação com chapas.
- d) atestado registrado no CREA ou CAU, da execução de no **mínimo 40,00 (quarenta) metros quadrados** de obra em Steel Frame com vedação com chapas de gesso revestido com fibra de vidro, no mesmo local devido ao porte, capacidade de suporte financeiro e complexidade da obra, não aceitando fracionamento dessa área em locais diferentes. Conforme Acórdão nº 3.070/2013 do TCU e Acórdão nº 534/2016 - Plenário, o Tribunal de Contas da União voltou a decidir ser lícito a Administração exigir quantitativos para comprovação da capacidade técnico-profissional. Justifica-se a solicitação, porque "é compatível com o interesse público contratar empresas e profissionais com experiência comprovada na execução da obra que se irá executar", é indispensável à garantia do cumprimento da obrigação a ser assumida pela vencedora do certame, assim embora a experiência da empresa, sua capacidade gerencial e seus equipamentos sejam fatores relevantes, destaca-se e afirma-se por este servidor, que os profissionais qualificados são determinantes para o desempenho e finalização do objeto contratado, sem prejuízo ao erário, e evita-se aditivos por inexperiência devido a grandeza da edificação.
- e) Certidão de Registro de Pessoas Jurídica expedida pelo CREA (Conselho Regional de Engenharia e Agronomia) ou CAU (Conselho de Arquitetura e Urbanismo). Na Certidão da empresa devem constar como responsável técnico no mínimo: 1 (um) engenheiro civil ou Arquiteto;



Prefeitura Municipal de Fazenda Rio Grande  
Secretaria Municipal de Planejamento Urbano

Rua Ten. Sandro Luiz Kampa, 182 -Iguaçu

CEP 83.833-090.

Fone: (41) 3608- 7199



Secretaria de Planejamento  
**URBANO**

- f) Considerar na comprovação de aptidão para desempenho de atividade pertinente e compatível em características, quantidades, prazos com o objeto da licitação, indicação das instalações, do aparelhamento, do pessoal técnico adequado e disponíveis para a realização do objeto da licitação, bem como da qualificação de cada um dos membros da equipe técnica que se responsabilizará pelos trabalhadores;

Além da respectiva mão de obra técnica observada no item b), observa-se as referidas quantidades de trabalhadores exercendo a mão de obra para execução da obra para atender o cronograma, considerando característica dos serviços e efeitos construtivos artesanais, e a demanda, porém, observa-se que devido os projetos, solicita-se Um encarregado/mestre de obra para despachar os serviços e que contenha duas equipes, cada uma delas com os seguintes integrantes:

- g) um oficiais (montadores/pedreiros);
- h) um oficial carpinteiro/encanador/serralheiro;
- i) dois meo oficiais;
- j) um oficial pintor/masseiro;
- l) um oficial electricista/instalador.

Para atender a obra e auxiliar na respectiva mão de obra, além de ferramentas elétricas básicas para serviços rotineiros (serra mármore, serra circular, parafusadeiras, nível laser, etc...), consiste basicamente dos seguintes insumos para a execução dos serviços, com a relação mínima de equipamentos/veículos:

- m) uma Kombi ou Van, para transporte de pessoal;
- n) um caminhão ¾ carroceria, para transporte de material;
- o) um carrinhos de mão com pneu de borracha;
- q) um betoneira, modelo profissional;
- r) uma escada 12 degraus;
- s) doze peças de andaime.

Justifica-se as recomendações acima citadas devido a demanda desta administração (tipo de obra, cronograma e aporte financeiro), assim, o responsável técnico com capacidade técnica comprovada nos órgãos competentes, equipamento mínimo, equipe mínima, atenderá a execução do objeto desta contratação, sem causar prejuízo ao erário respeitando os munícipes atendidos por este empreendimento público.

Fazenda Rio Grande, 09 de agosto de 2022.

Atenciosamente,

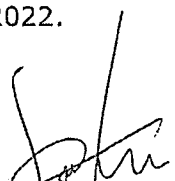
  
Sandro Teixeira Ribeiro  
Eng. Civil Crea-PR 98.087/D

DETALHAMENTO DE ESQUADRIAS

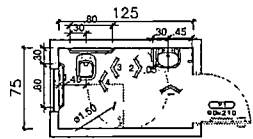
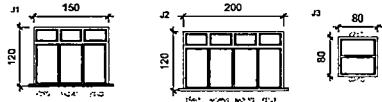
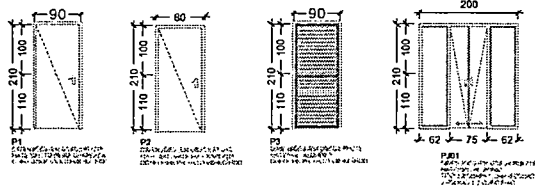

DETALHES  
SANITÁRIO PARA DEFICIENTES  
ESQ.: 1/50

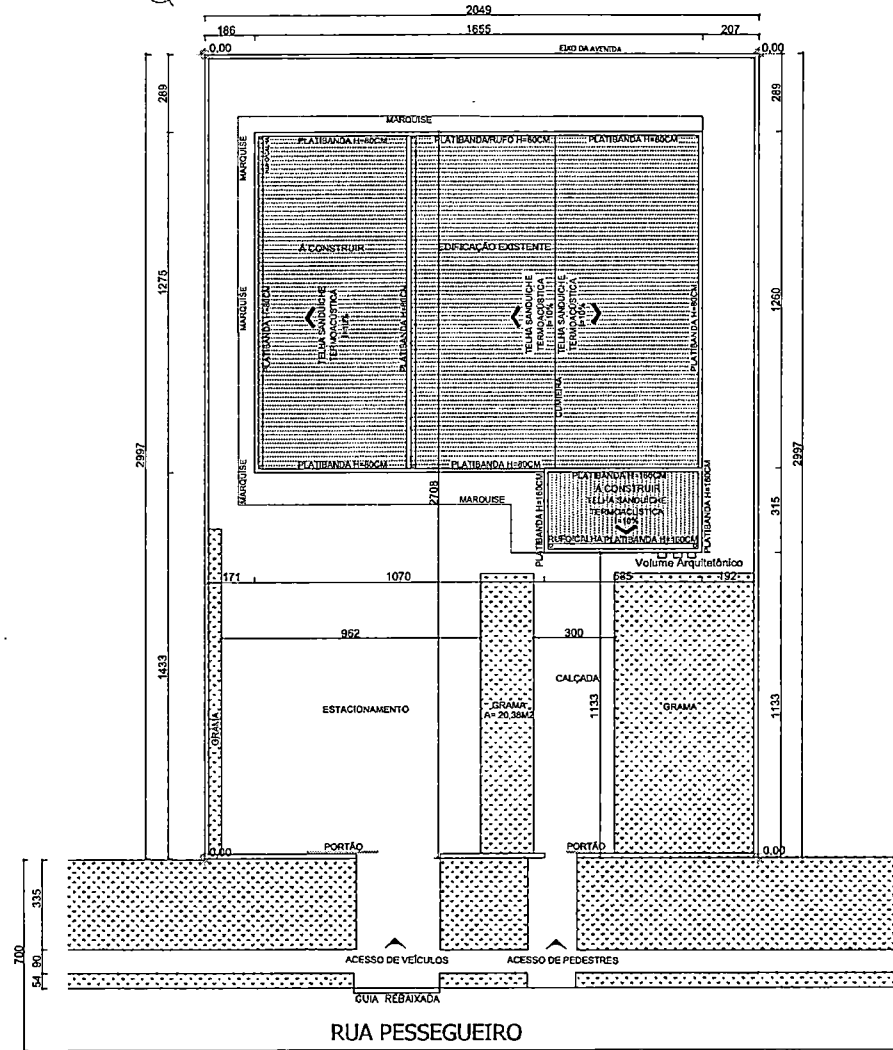
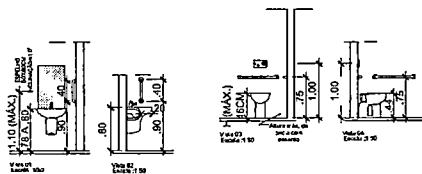

IMPLANTAÇÃO E COBERTURA  
ESCALA 1/100

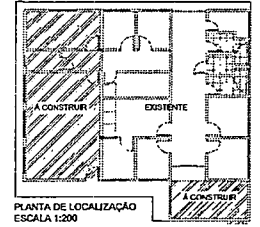

- A CONSTRUIR
- DEMOLIR

TABELA ESTATÍSTICA

TABELA ESTATÍSTICA		
ÁREA DO LOTE	613,92 m <sup>2</sup>	
ÁREA CONSTRUÍDA APROVADA PELO ALVARÁ 528/2010	138,10 m <sup>2</sup>	
ÁREA DA AMPLIAÇÃO	90,60 m <sup>2</sup>	
ÁREA TOTAL	228,70 m <sup>2</sup>	
TAXA DE OCUPAÇÃO	TAXA DE PERMEABILIDADE	COEF. DE APROVEITAMENTO
37,25%	31,12%	0,37



SECRETARIA MUNICIPAL DE PLANEJAMENTO URBANO  
RUA TEN. SANDRO LUÍZ KAMPA, 152 - CENTRO  
FAZENDA RIO GRANDE - PR (41) 3006-1038

AMPLIAÇÃO E REFORMA DO CENTRO DE REFERÊNCIA DE ASSISTÊNCIA SOCIAL  
CRAS EUCALIPTOS EM STEEL FRAME COM UM PAVIMENTO

UNIDADE: Rua Pessegueiro, 249 - Eucaliptos - Fazenda Rio Grande - PR  
CNPJ: 054.008.0306

PREFEITURA: Prefeitura Municipal de Fazenda Rio Grande

PROJETO: IMPLANTAÇÃO, SITUAÇÃO, E DETALHAMENTO

PROJETA: ENR. CIVIL SANDRO TEZZEIRO REBERGO  
CREAR-PR

DATA: 08/08/2022

STATUS: Inscrito

NUMERO: A- 01/03



1. Responsável Técnico

**SANDRO TEIXEIRA RIBEIRO**

Título profissional:

**ENGENHEIRO CIVIL**

RNP: 1706417047

Carteira: PR-98087/D

2. Dados do Contrato

Contratante: **PREFEITURA MUNICIPAL DE FAZENDA RIO GRANDE-PR**

CNPJ: 95.422.986/0001-02

R JACARANDA 300 - PREFEITURA MUNICIPAL DA FAZENDA RIO GRANDE, 300  
NACOES - FAZENDA RIO GRANDE/PR 83823-901

Contrato: 11

Celebrado em: 01/08/2022

Tipo de contratante: Pessoa Jurídica (Direito Público) brasileira

3. Dados da Obra/Serviço

RUA PESSEGUEIRO, 249

EUCALIPTOS - FAZENDA RIO GRANDE/PR 83823-901

Data de início: 01/08/2022

Previsão de término: 01/08/2023

Coordenadas Geográficas: -25,640806 x -49,301653

Finalidade: Comercial

Proprietário: PREFEITURA MUNICIPAL DE FAZENDA RIO GRANDE-PR

CNPJ: 95.422.986/0001-02

4. Atividade Técnica

	Quantidade	Unidade
[Projeto] de prevenção e combate a incêndio e pânico	228,70	M2
[Projeto] de acessibilidade de edificação para fins diversos	228,70	M2
<b>Elaboração</b>	<b>Quantidade</b>	<b>Unidade</b>
[Projeto] de instalação de sistema de esgoto sanitário	90,00	M2
[Projeto] de sistemas de drenagem para obras civis galeria	90,00	M2
[Projeto] de instalações elétricas em baixa tensão para fins comerciais	90,00	M2
[Projeto] de sistema de água potável	90,00	M2
[Projeto] de estrutura metálica para edificação	90,00	M2
[Projeto] de instalações telefônicas internas	90,00	M2
[Projeto, Projeto arquitetônico] de edificação de alvenaria	228,70	M2
[Elaboração de orçamento] de edificação	228,70	M2

Após a conclusão das atividades técnicas o profissional deverá proceder a baixa desta ART

5. Observações

AMPLIAÇÃO DE 90,00m² EM LIGTH STEEL FRAME, E REFORMA DE 138,70m² DO CRAS EUCALIPTO - FRG

6. Declarações

**Acessibilidade:** Declara a aplicabilidade das regras de acessibilidade previstas nas normas técnicas da ABNT, na legislação específica e no Decreto nº 5.296, de 2 de dezembro de 2004, às atividades profissionais acima relacionadas.

7. Assinaturas

Documento assinado eletronicamente por SANDRO TEIXEIRA RIBEIRO, registro Crea-PR PR-98087/D, na área restrita do profissional com uso de login e senha, na data 09/08/2022 e hora 15h49.

PREFEITURA MUNICIPAL DE FAZENDA RIO GRANDE-PR - CNPJ: 95.422.986/0001-02

8. Informações

- A ART é válida somente quando quitada, conforme informações no rodapé deste formulário ou conferência no site [www.crea-pr.org.br](http://www.crea-pr.org.br).
- A autenticidade deste documento pode ser verificada no site [www.crea-pr.org.br](http://www.crea-pr.org.br) ou [www.confrea.org.br](http://www.confrea.org.br)
- A guarda da via assinada da ART será de responsabilidade do profissional e do contratante com o objetivo de documentar o vínculo contratual.

Acesso nosso site [www.crea-pr.org.br](http://www.crea-pr.org.br)

Central de atendimento: 0800 041 0067



**CREA-PR**  
Conselho Regional de Engenharia  
e Agronomia do Paraná

Valor da ART: R\$ 88,78

Registrada em : 19/08/2022

Valor Pago: R\$ 88,78

Nosso número: 2410101720224255634





ESTADO DO PARANÁ  
PREFEITURA MUNICIPAL DE FAZENDA RIO GRANDE  
Relatório de pareceres por processos



Página 1 / 1  
Página 1  
Data: 24/11/2022

Filtros aplicados ao relatório

Parecer: 2  
Número do processo: 0066023/2022

---

**Número do processo:** 0066023/2022      **Situação:** Em análise      **Em trâmite:** Não  
**Requerente:** 145550 - Secretaria Municipal de Assistência Social  
**Beneficiário:**  
**Solicitação:** 4 - Requerimento

---

**Código do parecer:** 2      **Número do processo:** 0066023/2022

**Local do parecer:** 005.001.090 - Benefício Eventual - SMAS

**Conclusivo:** Não

**Data e hora:** 23/11/2022 08:39:01

**Parecer:** Segue anexo memorando 238-2022.

Fazenda Rio Grande - PR, 24 de Novembro de 2022.

---

RITA DE CASSIA DE SA RIBAS



Fazenda Rio Grande, 22 de Novembro de 2022

**Memorando nº 238/2022**

**Assunto:** Abertura de processo licitatório para obra de ampliação e reforma do CRAS EUCALIPTOS

Solicitamos a abertura de processo licitatório para a obra de ampliação e reforma do CRAS EUCALIPTOS.

**JUSTIFICATIVA**

O projeto prevê a ampliação do Centro de Referência de Assistência Social (CRAS) Eucaliptos contendo: recepção, uma sala de grupo, cozinha, salas de atendimento individual, depósito e um banheiro adaptado. Diversos ambientes necessários, que contemplarão o Centro de Referência de Assistência Social (CRAS) Eucaliptos, situado na Rua Pessegueiro nº 249 – Eucaliptos. Essa construção, terá estrutura LIGHT STEEL FRAME, vedada nas áreas externas e áreas molhadas com chapa glasroc e demais itens descritos pelo fabricante, e nas áreas internas conforme o projeto arquitetônico, vedada com gesso acartonado, e deverá ser executado dentro das normas de construção, obedecendo aos desenhos e detalhes dos projetos: arquitetônico, elétrico, rede lógica, telefônico, hidro-sanitário, prevenção de incêndio e fundação, fornecidos pela PMFRG. A executora deverá apresentar os projetos da estrutura desta tecnologia (LIGHT STEEL FRAME) e as devidas responsabilidades do projeto e execução comum a todos os serviços descrito no memorial bem como seguindo as presentes especificações, as quais complementam os detalhes de desenho do projeto.

**DA VIGÊNCIA DO CONTRATO**

O prazo de vigência e execução será de 120 dias, conforme previsto no cronograma físico-financeiro.

**DOTAÇÃO ORÇAMENTÁRIA**

Para suporte das despesas, indicamos as Dotações Orçamentárias: **806.**





## FISCALIZAÇÃO

A fiscalização para a execução da obra, bem como a verificação de suas especificações estejam de acordo, ficará a cargo de: Sandro Teixeira Ribeiro, Engenheiro Civil, CREA/PR 98.087/D, matrícula nº 350888, o qual já assinou o termo anexo a este processo; como Fiscal Administrativo: Rita de Cássia de Sá Ribas, matrícula nº 359280 e Fiscal de Gestão: Nestor Luiz Preza Júnior, matrícula nº 349630.

## FORMA E PRAZO DE PAGAMENTO

O pagamento será efetuado, através de depósito bancário, em até 30 dias contados da apresentação da nota fiscal/fatura, no protocolo financeiro da Prefeitura, desde que devidamente atestado pelo Secretário Municipal de Assistência Social e anexado às provas de regularidade com a Previdência Social – INSS e Fundo de Garantia do Tempo de Serviço – FGTS e Certidão Negativa de Débitos Trabalhistas.

Rita de Cássia de Sá Ribas  
SMAS  
Decreto 6248/2022

  
Rita de Cássia de Sá Ribas  
Fiscal Administrativo  
Matrícula 359280

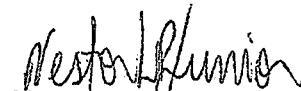
  
Nestor Luiz Preza Júnior  
Fiscal de Gestão  
Matrícula 349630

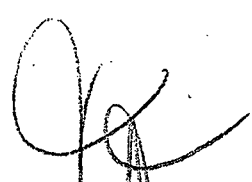
  
Tatiane Almeida Hagy Ribeiro  
Secretária Municipal de Assistência Social  
Decreto nº 6606/2022

Ilmo Sra.  
**Roberta Maria do Sacramento Espíndula de Jesus**  
Secretária Municipal de Administração





ESTADO DO PARANÁ  
PREFEITURA MUNICIPAL DE FAZENDA RIO GRANDE  
Relatório de pareceres por processos



Página 1 / 1  
Página 1  
Data: 25/11/2022

Filtros aplicados ao relatório

Parecer: 4  
Número do processo: 0066023/2022

---

**Número do processo:** 0066023/2022      **Situação:** Em análise      **Em trâmite:** Sim  
**Requerente:** 145550 - Secretaria Municipal de Assistência Social  
**Beneficiário:**  
**Solicitação:** 4 - Requerimento

---

**Código do parecer:** 4      **Número do processo:** 0066023/2022

**Local do parecer:** 012.001.004 - Planejamento Urbano -Engenharia

**Conclusivo:** Não

**Data e hora:** 25/11/2022 08:57:22

**Parecer:** segue o solicitado

Fazenda Rio Grande - PR, 25 de Novembro de 2022.

---

Sandro Teixeira Ribeiro



Prefeitura Municipal de Fazenda Rio Grande  
Secretaria Municipal de Planejamento Urbano

Rua Ten. Sandro Luiz Kampa, 182 - Iguazu

CEP 83.833-090.

Fone: (41) 3608- 7199

Secretaria de Planejamento  
**URBANO**



## PROCESSO LICITATÓRIO

Processo Administrativo nº 66.023/2022

**Assunto: Exigências para qualificação técnica.**

### Informação Técnica

Considerando a solicitação da Secretaria de Ação Social deste Município, conforme processo eletrônico 66.023/2022, esta Secretaria considera relevante as recomendações descritas neste documento, assim o edital da licitação deve descrever exigindo dos concorrentes o seguinte.

Considerando a capacidade técnica-profissional a Lei n. 8.666/93. Art. 30. A documentação relativa à qualificação técnica limitar-se-á: I – registro ou inscrição na entidade profissional competente. Considera-se indispensável e será exigido:

- a) **registro do licitante** no CREA ou CAU (empresa).<sup>2</sup>
- b) **registro** no CREA ou CAU, do **responsável técnico da empresa** sendo legalmente registrado no quadro de funcionário da mesma.<sup>b</sup>
- c) **atestado de capacidade técnica com acervo** no CREA ou CAU dos serviços executados dos profissionais, que contenha os serviços **predominantes do objeto** do edital, neste caso Construção em Steel Frame com vedação com chapas.<sup>e</sup>
- d) atestado registrado no CREA ou CAU, da execução de no **mínimo 40,00 (quarenta) metros quadrados** de obra em Steel Frame com vedação com chapas de gesso revestido com fibra de vidro, no mesmo local devido ao porte, capacidade de suporte financeiro e complexidade da obra, não aceitando fracionamento dessa área em locais diferentes. Conforme Acórdão nº 3.070/2013 do TCU e Acórdão nº 534/2016 – Plenário, o Tribunal de Contas da União voltou a decidir ser lícito a Administração exigir quantitativos para comprovação da capacidade técnico-profissional. Justifica-se a solicitação, porque “é compatível com o interesse público contratar empresas e profissionais com experiência comprovada na execução da obra que se irá executar”, é indispensável à garantia do cumprimento da obrigação a ser assumida pela vencedora do certame, assim embora a experiência da empresa, sua capacidade gerencial e seus equipamentos sejam fatores relevantes, destaca-se e afirma-se por este servidor, que os profissionais qualificados são determinantes para o desempenho e finalização do objeto contratado, sem prejuízo ao erário, e evita-se aditivos por inexperiência devido a grandeza da edificação.<sup>e</sup>
- e) Certidão de Registro de Pessoas Jurídica expedida pelo CREA (Conselho Regional de Engenharia e Agronomia) ou CAU (Conselho de Arquitetura e Urbanismo). Na Certidão da empresa devem constar como responsável técnico no mínimo: 1 (um) engenheiro civil ou Arquiteto;



**Prefeitura Municipal de Fazenda Rio Grande**  
**Secretaria Municipal de Planejamento Urbano**

Rua Ten. Sandro Luiz Kampa, 182 - Iguaçú

CEP 83.833-090.

Fone: (41) 3608- 7199

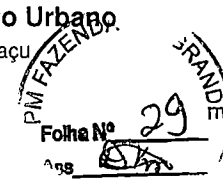

- e) f) Considerar na comprovação de aptidão para desempenho de atividade pertinente e compatível em características, quantidades, prazos com o objeto da licitação, indicação das instalações, do aparelhamento, do pessoal técnico adequado e disponíveis para a realização do objeto da licitação, bem como da qualificação de cada um dos membros da equipe técnica que se responsabilizará pelos trabalhadores;

Além da respectiva mão de obra técnica observada no item b), observa-se as referidas quantidades de trabalhadores exercendo a mão de obra para execução da obra para atender o cronograma, considerando característica dos serviços e efeitos construtivos artesanais, e a demanda, porém, observa-se que devido os projetos, solicita-se Um encarregado/mestre de obra para despachar os serviços e que contenha duas equipes, cada uma delas com os seguintes integrantes:

- g) um oficiais (montadores/pedreiros);
- h) um oficial carpinteiro/encanador/serralheiro;
- i) dois meio oficiais;
- j) um oficial pintor/masseiro;
- l) um oficial eletricitista/instalador.

Para atender a obra e auxiliar na respectiva mão de obra, além de ferramentas elétricas básicas para serviços rotineiros (serra mármore, serra circular, parafusadeiras, nível laser, etc...), consiste basicamente dos seguintes insumos para a execução dos serviços, com a relação mínima de equipamentos/veículos:

- m) uma Kombi ou Vam, para transporte de pessoal;
- n) um caminhão ¾ carroceria, para transporte de material;
- o) um carrinhos de mão com pneu de borracha;
- q) um betoneira, modelo profissional;
- r) uma escada 12 degraus;
- s) doze peças de andaime.

Justifica-se as recomendações acima citadas devido a demanda desta administração (tipo de obra, cronograma e aporte financeiro), assim, o responsável técnico com capacidade técnica comprovada nos órgãos competentes, equipamento mínimo, equipe mínima, atenderá a execução do objeto desta contratação, sem causar prejuízo ao erário respeitando os munícipes atendidos por este empreendimento público.

Fazenda Rio Grande, 22 de novembro de 2022.

Atenciosamente,

Sandro Teixeira Ribeiro  
Eng. Civil Crea-PR 98.087/D



ESTADO DO PARANÁ  
PREFEITURA MUNICIPAL DE FAZENDA RIO GRANDE  
Relatório de pareceres por processos



Página 1 / 1  
Página 1  
Data: 25/11/2022

Filtros aplicados ao relatório

Parecer: 5  
Número do processo: 0066023/2022

---

Número do processo: 0066023/2022 Situação: Em análise Em trâmite: Sim  
Requerente: 145550 - Secretaria Municipal de Assistência Social  
Beneficiário:  
Solicitação: 4 - Requerimento

---

Código do parecer: 5 Número do processo: 0066023/2022  
Local do parecer: 005.001.090 - Benefício Eventual - SMAS

Conclusivo: Não

Data e hora: 25/11/2022 09:20:50

Parecer: Em resposta referente ao prazo de Vigência, informamos:  
O prazo de vigência poderá ser de 180 dias, permanece inalterado o prazo de execução (120 dias).  
Quanto à documentação assinada, os originais serão entregues na Divisão de Compras.

Fazenda Rio Grande - PR, 25 de Novembro de 2022.

---

RITA DE CASSIA DE SA RIBAS



PREFEITURA DE  
**FAZENDA  
RIO GRANDE**

**SECRETARIA MUNICIPAL DE  
PLANEJAMENTO URBANO**



PREFEITURA MUNICIPAL DE FAZENDA RIO GRANDE  
SECRETARIA MUNICIPAL DE PLANEJAMENTO URBANO

*MEMORIAL DESCRITIVO DA  
AMPLIAÇÃO E REFORMA DO CENTRO DE REFERÊNCIA DE  
ASSISTÊNCIA SOCIAL EUCALIPTOS*

X

**AGOSTO/2022**





## ÍNDICE

01. Convenções Preliminares.....	03
02. Instalação da Obra.....	04
03. Limpeza do Terreno.....	04
04. Movimento de Terra.....	04
05. Locação da Obra.....	04
06. Fundações.....	04
07. Execução de Concreto Armado.....	05
08. Concreto Simples.....	07
09. Impermeabilizações.....	08
10. Estrutura.....	08
11. Paredes e forro.....	08
12. Revestimento de Paredes.....	09
13. Revestimento de Tetos.....	11
14. Pisos.....	11
15. Peitoris.....	13
16. Cobertura.....	13
17. Plantio de grama.....	13
18. Serralheria.....	14
19. Ferragens.....	15
20. Portas e janelas.....	16
21. Vidraçaria.....	17
22. Pintura.....	17
23. Metais – Torneiras/Registros.....	18
24. Louças Sanitárias.....	18
25. Elétrica.....	19
26. Diversos.....	19
27. Limpeza Geral.....	19
28. Verificação Final.....	20
29. Recebimento da obra.....	21
30. Declarações Finais.....	21
31. Anexo.....	22
32. Mão de Obra e Equipamento.....	27



## 1. CONVENÇÕES PRELIMINARES

O projeto prevê a ampliação do Centro de Referência de Assistência Social (CRAS) Eucaliptos contendo: recepção, uma sala de grupo, cozinha, salas de atendimento individual, depósito e um banheiro adaptado. Diversos ambientes necessários, que contemplarão o Centro de Referência de Assistência Social (CRAS) Eucaliptos, situado na Rua Pessegueiro nº 249 - Eucaliptos, essa construção terá estrutura *LIGHT STEEL FRAME*, vedada nas áreas externas e áreas molhadas com chapa glasroc e demais itens descritos pelo fabricante, e nas áreas e internas conforme arquitetônico, vedada com gesso acartonado, e deverá ser executado dentro das normas de construção e obedecendo aos desenhos e detalhes dos projetos: arquitetônico, elétrico, rede lógica, telefônico, hidro-sanitário, prevenção de incêndio e fundação, fornecidos pela PMFRG, e a executora deverá apresentar os projetos da estrutura desta tecnologia (*LIGHT STEEL FRAME*) e as devidas responsabilidades do projeto e execução comum a todos os serviços descrito neste memorial bem como seguindo as presentes especificações, as quais complementam os detalhes de desenho do projeto.

Também este projeto reforma da área antiga do CRAS Eucaliptos realizando a pintura e a manutenção de áreas degradadas pelo tempo.

Também se observa que:

Os serviços não aprovados, ou que se apresentarem defeituosos em sua execução, serão demolidos e reconstruídos por conta exclusivos do Construtor.

Os materiais que não satisfizerem às especificações, ou forem julgados inadequados, serão removidos do canteiro de serviço dentro de quarenta e oito horas a contar da determinação do Engenheiro Fiscal.

Empreiteiro, ao apresentar o preço para esta construção, esclarecerá que:

a) está ciente de que as recomendações constantes das presentes especificações prevalecem sobre os desenhos decorrentes de alterações introduzidas, que prevalecem sobre os itens constantes em planilha quantitativa.

b) não teve dúvidas na interpretação dos detalhes construtivos.

## 2. INSTALAÇÃO DA OBRA



Ficarão a cargo exclusivo da Firma Empreiteira todas as providências e despesas correspondentes às instalações provisórias da Obra, compreendendo o aparelhamento, maquinário e ferramentas necessárias à execução dos serviços contratados, bem como: andaimes, tapumes, cercas, instalações provisórias de sanitários, eletricidade, água, etc.

O Empreiteiro deverá instalar em local visível a **placa da obra**, de acordo com as exigências da PMFRG.

Não será fornecido pelo Município a energia elétrica e água.

### **3. LIMPEZA DO TERRENO**

O Empreiteiro procederá à limpeza do terreno destinado à construção, removendo qualquer detrito nele existente. Outrossim, providenciará a retirada periódica do entulho que se acumular no recinto dos trabalhos, durante o andamento da obra.

### **4. MOVIMENTO DE TERRA**

Será feito o movimento de terra necessário para se obter um perfil de superfície adequado à execução da obra, conforme projeto específico dos módulos e da implantação que permitirá fácil escoamento das águas superficiais. O aterro que se fizer necessário deverá ser executado em camadas de, no máximo, 20 cm de altura, molhadas e fortemente compactadas.

### **5. LOCAÇÃO DA OBRA**

Feita a limpeza do terreno, será procedida pela construtora à locação da obra, que deverá obedecer rigorosamente às indicações do projeto específico dos módulos e da implantação. A Firma será responsável por qualquer erro de alinhamento e/ou nivelamento.

### **6. FUNDAÇÕES**

A fundação da edificação será executada no sistema fundação rasa denominada radier. Nos locais indicados em planta houver a existência de estaca escavada, terão diâmetro de projeto, executadas em concreto armado e com



profundidade descrita em projeto estrutural e relatório de sondagem. A Fundação das demais edificações no sistema broca escavada.

Antes da execução da estrutura light steel frame, será construído um sóculo do mesmo concreto com 10 cm de altura e largura da parede, para servir de base e fixação dos guias desta estrutura, após construído deverá ser convenientemente impermeabilizada com duas demãos de emulsão asfáltica e/ou base cimentícia bi-componente.

## 7. EXECUÇÃO DE CONCRETO ARMADO

A execução da estrutura deverá atender ao disposto nas Normas Brasileiras em vigor, especialmente a NBR 6118.

### 7.1. Dosagem de concreto:

7.1.a) O concreto deverá ser dosado racionalmente, de modo a assegurar, após a cura, a resistência mínima com  $F_{ck}$  de 25MPa, levando-se em consideração a norma brasileira NBR 6118.

7.1.b) A resistência padrão deverá ser a de ruptura dos corpos de provas de concreto simples aos 28 dias de idade, executados e ensaiados de acordo com os métodos da norma brasileira NBR 5739, em número nunca inferior a dois corpos de prova para cada 30m<sup>3</sup> de concreto lançado, ou sempre que houver alterações nos materiais ou no traço. O cimento deverá ser sempre indicado em peso, não se permitindo seu emprego em fração de saco.

7.1.c) As caixas de medição dos agregados deverão ser marcadas distintamente para os agregados miúdos e graúdos. O fator água-cimento deverá ser rigorosamente observado com a correção da umidade do agregado.

### 7.2. Amassamento do concreto

a) O amassamento será mecanizado e contínuo, durando o tempo necessário para homogeneizar a mistura de todos os elementos, inclusive eventuais aditivos.

#### b) Lançamento do concreto:

b.1. O lançamento do concreto deverá obedecer sempre ao plano de concretagem.

b.2. O concreto deverá ser lançado logo após o fim do amassamento. Entre este e o início do lançamento será tolerado intervalo máximo de 30 minutos.



b.3. O adensamento deverá ser efetuado durante e imediatamente após o lançamento do concreto, por vibrador adequado.

b.4. O adensamento deverá ser feito cuidadosamente para que o concreto envolva completamente as armaduras e atinja todos os pontos das formas.

b.5. Deverão ser tomadas precauções para que não se alterem as posições das armaduras durante os serviços de concretagem, nem se formem vazios.

c) Juntas de concretagem:

Quando o lançamento de concreto for interrompido e, assim, formar-se uma junta de concretagem, devem ser tomadas as precauções necessárias para garantir, ao reiniciar-se o lançamento, a suficiente ligação do concreto já endurecido com o novo trecho.

d) Cura:

d.1. Durante o prazo mínimo de sete dias, deverão as superfícies expostas ser conservadas permanentemente úmidas.

d.2. No caso de calor excessivo ou chuvas intensas, as mesmas superfícies deverão ser convenientemente protegidas com a simples utilização da sacaria existente, ou outro processo adequado.

e) Formas:

Na execução das formas deverão ser observados:

e.1. a reprodução fiel dos desenhos;

e.2. a adoção de contra-flecha, quando necessária;

e.3. o nivelamento das lajes e das vigas;

e.4. o contraventamento de painéis que possam se deslocar quando do lançamento do concreto;

e.5. os furos para passagem das tubulações;

e.6. a vedação das formas;

e.7. a limpeza das formas.

A execução das formas e do escoramento deverão ser feitas de modo a haver facilidade de retirada dos seus diversos elementos. Antes do lançamento do concreto, as formas deverão ser molhadas até a saturação.

**OBSERVAÇÕES:**



I. - Não deverá ocorrer desforma do concreto antes dos seguintes prazos mínimos: 4(quatro) dias para as faces laterais; 14(quatorze) dias para as faces inferiores, deixando-se pontaletes bem apoiados sobre cunhas e convenientemente espaçados; 21(vinte e um) dias para as faces inferiores sem pontaletes.

II. - Nenhum conjunto de elementos estruturais poderá ser concretado sem primordial e minuciosa verificação, por parte do Construtor e da Fiscalização, da perfeita disposição, dimensões e escoramento das formas e armaduras correspondentes, bem como a verificação da correta colocação de tubulações elétricas, hidro-sanitárias e outras que devam ficar embutidas na massa de concreto.

III - Depois de prontas, as superfícies de concreto aparente serão limpas com palha de aço e em seguida acabadas de acordo com as especificações constantes do projeto arquitetônico.

f) Armadura

f.1) Na execução das armaduras deverão ser observados:

I-o dobramento das barras, de acordo com os desenhos;

II- onúmero de barras e respectivas bitolas definidas em projeto;

III- a posição e espaçamento corretos das barras;

IV- utilização de espaçadores para garantir o recobrimento mínimo exigido no projeto estrutural.

## 8. CONCRETO SIMPLES

A camada impermeabilizante de concreto simples deverá ser executada depois de estar o terreno perfeitamente apiloado e nivelado, colocadas as tubulações enterradas e executado o sistema de drenagem (quando houver).

O traço mínimo a ser empregado será o de 1:3:6, de cimento, areia e brita nº 1, em partes iguais, contendo hidrófugo na proporção adequada. Esta camada terá a espessura de 6,00 centímetros.

Deverão ser tomadas precauções não só na passagem da camada sobre tubulações, de maneira que não haja diminuição na espessura, como também na formação dos rodapés ao longo das paredes.

## 9. IMPERMEABILIZAÇÕES



O radier/piso térreo, nos sóculos deverão ter as superfícies e laterais pintadas com duas demãos de emulsão asfáltica, e ou base cimentícia bi-componente conforme projeto, lona plástica sob no piso e impermeabilizante.

## **10. ESTRUTURA**

A estrutura da edificação deverá ser constituída de painéis metálicos, composto de perfis de aço com espessura conforme o projeto estrutural executivo, com revestimento anticorrosivo galvanizado a frio.

Os perfis serão fixados entre si, através de parafusos autobrocantes, compondo painéis de paredes, lajes de piso/forro, e estrutura de telhado. Constituindo dessa forma, um conjunto monolítico de grande resistência e apto a absorver as cargas e esforços solicitados pela edificação, totalmente fixada sobre sóculo de 10cm de altura, na largura da parede em concreto, com chumbadores de aço.

O dimensionamento e espaçamentos padronizados dos perfis estruturais seguem uma normatização e serão definidos conforme necessidade do projeto arquitetônico e estrutural, sendo que o projeto executivo estrutural deverá ser executado/fornecido pelo executor com as devidas responsabilidades (ART ou RRT de projeto)

Demais elementos estruturais como cantoneiras e fitas de aço, utilizados para rigidez e contraventamento são compostos do mesmo tipo de aço dos perfis. A estrutura de aço é ancorada junto à fundação com parafusos e pinos específicos.

## **11. PAREDES E FORRO**

### **11.1. Vedação do sistema Steel frame**

As paredes, lajes e estrutura do telhado que compõem a estrutura da edificação, são completadas com chapas de fechamento, que contribuem de forma importante no contraventamento da estrutura.

Na parte externa e áreas molhadas nos panos das paredessão utilizadas: tratamento nas bordas, selamento das juntas, para contraventamento nos panos; membrana hidrófuga; chapa glasroc estruturada por malha de fibra de vidro, nas duas faces, composta por liga gesso/cimentícia, perlita e fibra de vidro 10mm com





tratamento de superfície tipo base coat, selamento das juntas conforme indicação do fabricante; tela de fibra de vidro c/ resistência alcalina; massa base coat. As chapas são fixadas diretamente nos perfis estruturais com parafusos.

Na parte interna dos painéis das paredes externas e nos painéis das paredes internas, são utilizados as chapas de gesso acartonado, constituídas de massa de gesso e agregados confinados superficialmente pelo cartão de papelão, espessura de 12,5mm, fixadas chapas estruturada de tiras de madeira orientada perpendicularmente em camadas, unidas com resina sob alta temperatura e pressão painel de madeira 9mm (OSB), conseqüentemente parafusadas nos perfis metálicos; as juntas das chapas são tratadas com produtos especificados pelo fabricante.

### **11.2. Forro**

Será em placas removíveis em PVC retangulares, fixados em perfis metálicos, preso na estrutura metálica do sistema steel frame.

## **12. REVESTIMENTO DE PAREDES DE BLOCOS CERÂMICOS**

### **12.1. Argamassa**

Os revestimentos de argamassa deverão apresentar-se perfeitamente desempenados, aprumados, alinhados e nivelados. As superfícies deverão ser limpas e abundantemente molhadas, antes do início do revestimento. O revestimento de argamassa será constituído de, no mínimo, duas camadas superpostas contínuas e uniformes. O emboço aplicado sobre a superfície a revestir, previamente chapiscada e o reboco sobre o emboço.

#### **a. Chapisco**

Toda a superfície a ser revestida deverá ser molhada previamente ao chapisco da mesma. Este deverá ser executado com argamassa de cimento e areia, traço 1:3.

#### **b. Emboço**

O emboço deverá ser iniciado após a completa pega do chapisco, depois de embutidas todas as tubulações. Deverá o emboço ser fortemente comprimido e a superfície a revestir deverá ser áspera para facilitar a sua aderência, sendo utilizada régua metálica para um melhor acabamento. A espessura máxima do





emboço deverá ser de 2,0cm. Para o emboço interno, usar-se-á argamassa mista, traço 1:4 + 50Kg de cimento por m<sup>3</sup>, para o emboço externo, usar-se-á argamassa mista, traço 1:4 + 100Kg de cimento por m<sup>3</sup>.

#### c. Reboco

O reboco (calfino) somente será iniciado após a completa pega do emboço, cuja superfície deverá ser limpa e molhada suficientemente. O reboco será regularizado à régua e desempenadeira. Deverá apresentar aspecto uniforme com paramento perfeitamente plano, não sendo tolerada qualquer ondulação ou desigualdade de alinhamento de superfície. O reboco das paredes será de argamassa de cal hidratada, traço 1:1,5, ou aplicação de calfino e o acabamento alisado a feltro, com espessura máxima de 5mm.

#### d. Requadros

Os requadros deverão ser executados obedecendo prumos e esquadros, sem salientar emendas.

### 12.2. Revestimentos cerâmicos

Os revestimentos de paredes cerâmicos serão de primeira linha, bem cozidos e perfeitamente planos. Deverão ter dimensões uniformes, arestas vivas e, quando esmaltados, a vitrificação e coloração deverão apresentar-se homogêneas sendo de uma mesma tonalidade e calibre. Não poderão apresentar deformações, gretagem, empenamentos, eflorescência e escamas.

As peças serão assentes com cimento colante, observando-se o alinhamento das fiadas. O rejunte será a prumo, com 2 a 3mm de espessura, e aplicação após decorridos no mínimo 5 (cinco) dias da colocação.

Quando houver necessidade de furar alguma cerâmica para passagem de tubulações, ou junto às caixas de interruptores ou tomadas, não serão admitidas peças quebradas ou trincadas.

As cerâmicas e acessórios deverão ser assentados obedecendo as instruções de aplicação indicada pelos fabricantes. As peças que depois de colocadas, soarem ocas, deverão ser retiradas e assentes novamente.

A colocação das cerâmicas somente poderá ser iniciada após o término de toda instalação elétrica e hidro-sanitária embutida.



### **13. REVESTIMENTOS DE TETOS DE LAJE**

#### **13.1. Forro em laje**

Forro em laje nas especificações de projeto sendo totalmente sua superfície regular sem efeito de flechas nos vãos dos panos.

### **14. PISOS**

I. Todos os pisos laváveis deverão ter declividade mínima de 2%, nas direções dos ralos ou portas externas, com alinhamento superior dos rodapés em nível.

II. As superfícies dos elementos de piso colocados deverão resultar perfeitamente planas, sem ressaltos ou desníveis entre as peças, e sem vazios na argamassa de assentamento.

III. A execução dos revestimentos dos pisos deverão ser feitos somente após a conclusão dos revestimentos de paredes e tetos, depois de totalmente vedadas as coberturas, fixação dos caixilhos e instalação de tubulações.

IV. Será proibida qualquer circulação sobre os revestimentos dos pisos colocados, durante as primeiras 48 horas subseqüentes à colocação.

V. Antes do lançamento de qualquer argamassa colante, o lastro deverá ser picoteado e eliminados os resíduos soltos, óleos e graxas e também deverá ser observado o grau de umidade.

VI. A argamassa colante deverá ser aplicada respeitando as especificações dos fabricantes, principalmente quanto ao local de aplicação externo ou interno e quanto a espessura.

VII. Qualquer regularização prévia corretiva será feita com argamassa de cimento e areia 1:3, sobre a qual, decorridos, no mínimo, 7 (sete) dias da sua execução, será lançada a camada de argamassa colante mediante limpeza prévia.

VIII. O capeamento dos cimentados deverá ser executado antes do endurecimento da camada regularizadora.

IX. Os pisos no pavimento superior serão em placas vinílicas, flexível 3,2mm, assentado em cola própria indicado. Segue as orientações do fabricante quanto à instalação.

X. Os pisos no pavimento térreo serão em porcelanato, conforme projeto de piso (cores e dimensão).



#### **14.1. Pavimentação interna (base)**

Exceto onde encontrar-se o sistema de radier, todos os pisos sobre aterro interno serão executados mediante o seguinte procedimento e seqüência:

- a. aterro em camadas sobrepostas de 20cm de espessura, compactadas mecanicamente;
- b. abertura de valas para as tubulações passantes sob o piso;
- c. colocação das tubulações, reaterro e compactação de valas, com perfeita regularização e nivelamento da superfície compactada;
- d. execução de lastro de brita apiloado manualmente;
- e. colocação das armaduras do piso conforme projeto estrutural.
- f. lançamento do concreto.
- g. adensamento e regularização da superfície do concreto utilizando régua.
- h. execução de acabamento de cada ambiente respeitando os tipos indicados em projeto.

#### **14.2. Pavimentação externa (base)**

Em torno dos prédios, na escada lateral e na rampa em concreto simples com 200Kg de cimento/m<sup>3</sup>, desempenado a régua, junta de isopor ou madeira, dimensão da placa 2,00m, no máximo, nos dois sentidos. Todos os pisos serão executados mediante o seguinte procedimento:

- a. aterro em camadas sobrep. de 20cm de esp., compact. mecanicamente;
- b. abertura de valas para as tubulações passantes sob o piso;
- c. colocação das tubulações, reaterro e compactação de valas, com perfeita regularização e nivelamento da superfície compactada;
- d. execução de lastro de brita apiloado manualmente, espessura 3cm;
- e. lançamento do lastro de concreto simples traço 1:3:6, contendo hidrófugo, espessura de 6 cm.

#### **15. PEITORIL**

Os peitoris de janela serão revestidos por cerâmica em ambos os lados.

#### **16. COBERTURA**

A cobertura será em estrutura metálica no sistema light steel frame seguindo



todas as normas vigentes de segurança, quanto a espessura de material, espaçamento, dimensionamento de carga, de banzos e almas, galvanizado para evitar corrosão, e será coberta com telha termo-acústico, perfil trapezoidal, e=30 mm, altura 70 mm, largura útil 1000 mm com largura nominal 1056 mm no comprimento da água e seus respectivos acessórios (cumeeira), sem danificar sua superfície no transporte, estocagem, movimentação e instalação, onde não serão aceitos defeitos de nenhuma espécie.

## **17. PLANTIO DE GRAMA**

### **17.1. Limpeza**

O terreno destinado ao plantio será inicialmente limpo de todo o material prejudicial ao desenvolvimento e manutenção da vegetação, removendo-se tocos, materiais não biodegradáveis, materiais ferruginosos e outros. Os entulhos e pedras serão removidos ou cobertos por uma camada de aterro ou areia de, no mínimo, 30 cm de espessura. No caso de se utilizar o processo de aterro dos entulhos, o nível final do terreno deverá coincidir com o indicado no projeto, considerando o acréscimo da terra de plantio na espessura especificada. A vegetação daninha será totalmente erradicada das áreas de plantio.

### **17.2. OUTROS CUIDADOS**

As áreas de demolição, ou as áreas de plantio que tenham sido eventualmente compactadas durante a execução dos serviços e obras deverão ser submetidas a uma aragem profunda. Os taludes resultantes de cortes serão levemente escarificados, de modo a evitar a erosão antes da colocação da terra de plantio. Para assegurar uma boa drenagem, os canteiros receberão, antes da terra de plantio, um lastro de brita de 10 cm de espessura e uma camada de 5 cm de espessura de areia grossa. As covas para árvores e arbustos serão abertas nas dimensões indicadas no projeto. De conformidade com a escala dos serviços, a abertura será realizada por meio de operações manuais ou através de utilização de trados. No caso de utilização de trados, o espelhamento das covas será desfeito com ferramentas manuais, de modo a permitir o livre movimento da água entre a terra de preenchimento e o solo original. A abertura das covas deverá ser realizada alguns dias antes do plantio, a fim de permitir a sua inoculação por



microorganismos.

### **17.3. TERRA DE PLANTIO E ADUBOS**

A terra de plantio será de boa qualidade, destorroada e armazenada em local designado pela Fiscalização, no local de execução dos serviços e obras. Os adubos orgânicos ou químicos, entregues a granel ou ensacados, serão depositados em local próximo à terra de plantio, sendo prevista uma área para a mistura desses componentes.

### **17.4. GRAMA**

A grama será fornecida em placa retangulares ou quadradas, com 30 a 40cm de largura ou comprimento e espessura de, no máximo, 5 cm. A terra que a acompanha deverá ter as mesmas características da de plantio. As placas deverão chegar à obra podadas, retificadas, compactadas e empilhadas, com altura máxima de 50 cm, em local próximo à área de utilização, no máximo com um dia de antecedência.

### **18. SERRALHERIA**

**18.1.** Todos os trabalhos de serralheria serão executados em estrita observância das especificações e detalhes de projeto, bem como os previstos neste memorial, utilizando-se material de boa qualidade e sem defeitos ou falhas.

**18.2.** Nos projetos serão previstos e detalhados todos os trabalhos de serralheria, com indicação dos perfis compatíveis com as dimensões dos vãos e com a função da esquadria, para obtenção da adequada rigidez do conjunto.

**18.3.** A fixação dos caixilhos de ferro será executada pela utilização de grapas de ferro em forma de cauda de andorinha, que serão chumbadas na alvenaria com argamassa de cimento e areia 1:3; a distância entre as grapas não deve exceder 80 cm em cada lado da esquadria. No caso das esquadrias serem fixadas em concreto deverá ser usado parafuso de latão fixado em bucha de poliéster, instalados do lado interno da abertura.

**18.4.** Todas as rebarbas e saliências de solda deverão ser eliminadas por esmerilhamento, tomando-se o devido cuidado para evitar o enfraquecimento da solda.

**18.5.** Os trabalhos de serralheria serão fornecidos à obra com aplicação



prévia de pintura de fundo antiferruginosa.

**18.6.** Os furos de rebites ou parafusos deverão ser escariados e as emendas deverão apresentar perfeito ajustamento, sem folgas, rebarbas ou desníveis.

**18.7.** Todas as ferragens deverão ter acabamento cromado.

**18.8.** Todos os encaixes e rebaixamentos para instalação das ferragens (dobradiças, fechaduras, etc.) terão o formato destas, não sendo permitidas folgas que tornem necessárias emendas ou outros artifícios.

**18.9.** Nas peças de serralheria de grandes dimensões e expostas ao tempo, deverão ser previstas juntas de dilatação de espessura adequada.

**18.10.** Todas as peças desmontáveis, de ferro, deverão ser fixadas com parafusos de latão amarelo, quando destinadas à pintura, e de latão cromado, quando destinadas à fixação de peças com este acabamento.

## 19. FERRAGENS

Todas as ferragens serão de fabricação nacional, inteiramente novas, em perfeitas condições de funcionamento e de primeira qualidade. A instalação das ferragens será procedido com particular esmero.

Os rebaixos ou encaixes para fechaduras de embutir, dobradiças, chapas, testas, etc., terão a forma das ferragens, não sendo toleradas folgas que exijam emendas, taliscas de madeira, etc. Para o assentamento serão empregados parafusos de qualidade, acabamento e dimensões correspondentes aos das peças que fixarem.

A localização das peças das ferragens nas esquadrias será medida com precisão, de modo a serem evitadas discrepâncias de posição ou diferença de nível perceptíveis à vista.

**Fechaduras tipo externa (com cilindro):** Serão usadas nas portas de madeira com fechaduras padrão ABNT com máquina 45, cilindro oval em latão com 2(duas) chaves Yale em latão, complementos em aço inox e acabamento cromado.

**Fechaduras tipo “Serralheiro”:** Serão usadas nas portas convencionadas P1 fechaduras padrão ABNT com máquina tipo “serralheiro”, trinco reversível e lingueta em liga de zinco, com 2 (duas) chaves tipo Gorje em latão, complementos



em aço inox e acabamento cromado.

**Fechaduras tipo Livre/Ocupado:** Serão usadas nas portas das divisórias dos banheiros, fechaduras padrão ABNT com máquina 45, trinco reversível e lingueta acionada pela targeta livre/ocupado, disco com espelho retangular, uma chave de emergência, complementos em aço inox e acabamento cromado.

**Fechadura tipo Tetra-chave:** Serão usadas tetra-chave auxiliares nas duas portas de madeira da secretaria e na porta metálica P1 de acesso a circulação.

As dobradiças das portas metálicas com abertura para o lado externo deverão ser do tipo hamburguesa, se necessário fazer o prolongamento das mesmas para permitir a abertura em 180°, e o ferrolho deverá ter comprimento suficiente para manter a porta fixada no piso quando aberta.

Nas portas duplas deverão ser instalados dois ferrolhos, um superior e outro inferior em uma das folhas da porta.

## 20. PORTAS E JANELAS

As janelas e portas de alumínio externas ou não, terão perfil 25 de espessura, serão anodizado na cor branco, de acordo com os detalhes e dimensões especificados em projeto arquitetônico / orçamento.

As portas de madeira internas terão 35mm de espessura, serão chapeadas em compensado de itaúba ou em imbuia, de acordo com os detalhes e dimensões especificados em projeto arquitetônico / orçamento.

Todas as faces e topos das portas serão aparelhados e perfeitamente lixados, inclusive os caixilhos, guarnições (vistas) e rodapés (quando de madeira).

Os rebaixos, encaixes, ou outros entalhes feitos nas esquadrias para a fixação das ferragens, deverão ser certos, sem rebarbas, correspondendo exatamente às dimensões das ferragens.

As portas receberão acabamento com selador e pintura com duas demãos em esmalte sintético.

## 21. VIDRAÇARIA

**21.1.** Os vidros serão todos incolores e transparentes. Somente serão aceitos vidros isentos de trincas, ondulações, bolhas lentes, riscos e outros defeitos.



**21.2. A espessura dos vidros será específica considerando:**

- a - as áreas das aberturas (que será aplicada a peça de vidro);
- b - as distâncias verticais das aberturas, em relação ao piso;
- c - vibrações normais ou eventuais no local da edificação;
- d - ventos fortes dominantes;
- e - tipos de esquadrias (fixas ou móveis).

**21.3.O assentamento dos vidros:** Será feito com utilização de massa, de ambos os lados da chapa, ou gachetas de borracha duplas; não será permitido o assentamento de vidros que não seja executado sobre leito elástico, com as necessárias folgas para evitar trincamentos decorrentes do trabalho de dilatação.

**21.4.A colocação dos vidros:** Somente será feita entre as duas demãos finais de pintura de acabamento, com prévia limpeza e lixamento dos rebaixos dos caixilhos.

**21.5. Não serão admitidas:** Folgas excessivas entre os vidros e os respectivos caixilhos.

## **22. PINTURA**

Para a verificação dos tons, o empreiteiro deverá preparar todas as amostras necessárias no local escolhido pela fiscalização.

As pinturas serão iniciadas depois de autorizadas pela Fiscalização, com cuidado e perfeição, oferecendo acabamento impecável.

Todas as superfícies a pintar deverão ser cuidadosamente limpas e preparadas para o tipo de pintura a que se destinem.

Para os diversos tipos de pintura serão empregadas tintas já preparadas, e receberão no mínimo duas demãos de tinta indicada.

Deverão ser obedecidas rigorosamente as instruções do fabricante para se conseguir a tonalidade desejada. Cada fase parcial de execução dos serviços de pintura deverá ficar totalmente concluída e aceita pela Fiscalização, para ser iniciada a subsequente.

Nas paredes internas as pinturas deverão ser aplicadas com tinta látex acrílica de 1ª linha em 3 demãos.

Nas paredes externas deverão ser aplicadas texturas acrílicas e ou pintura





conforme projeto em 2 demãos.

### **23. METAIS - TORNEIRAS/REGISTROS**

Serão de fabricação perfeita e cuidadoso acabamento. As peças não poderão apresentar defeitos de fundição ou usinagem; as peças móveis perfeitamente adaptáveis às suas sedes, não sendo tolerados empeno, vazamentos, defeitos na película de recobrimento, especialmente falta de aderência com a superfície de base.

Todas as torneiras dos lavatórios serão do tipo pressão.

### **24. LOUÇAS SANITÁRIAS**

A louça para os diferentes tipos de aparelhos sanitários e acessórios será de grês branco (grêsporcelânico), satisfazendo rigorosamente as normas brasileiras NBR 6.451, NBR 6.499 e NBR 6.463.

As peças serão bem cozidas, desempenadas, sem deformações ou fendas, dura, sonoras, resistentes e praticamente impermeáveis.

O esmalte será homogêneo, sem manchas, depressões, granulações ou fendilhamento.

Os acessórios serão em louça branca de tamanho infantil (cabides, papeleiras, saboneteiras, etc) fixadas em altura a atender as crianças.

As caixas de descarga serão acopladas na cor branca (quando discriminados).

### **25. ELÉTRICA**

Os interruptores, tomadas luminárias deverão obedecer rigorosamente os projetos e deverão obedecer as especificações conforme Anexo, a ligação da ampliação (objeto de licitação) terá que extrair energia (tensão e corrente) do quadro de distribuição localizado no corredor de acesso da área escolar existente, com todos os cuidados de acabamento afim de não prejudicar o acabamento das paredes, tetos e pisos existentes.

### **26. DIVERSOS**



### **26.1. Lavatórios**

Lavatório individual terá cuba de sobrepor com coluna, e o lavatório/bebedouro coletivo serão em alven. revestido em cerâmica, com torneira de parede antivandalismo com válv. de pressão embutida no local descrito em projeto.

### **26.2. Águas Pluviais**

As águas pluviais da cobertura serão captadas por calhas e condutores e conduzidas por tubos de concreto e caixas de ligação com lançamento na drenagem existente.

### **26.3. Grelhas**

As grelhas serão executadas em barra de aço com diâmetro de ½" , com pintura de fundo. A localização e dimensão das grelhas estão indicadas em projeto de drenagem.

## **27. LIMPEZA GERAL**

A obra será mantida permanentemente limpa.

Os serviços de limpeza geral deverão satisfazer no que se estabelece nas especificações abaixo:

Será removido entulho existente, sendo cuidadosamente limpos e varridos todos os locais da obra.

Todas as alvenarias, pavimentações, revestimentos, azulejos, aparelhos sanitários, etc. serão limpos abundantemente e cuidadosamente lavados de modo a não serem danificadas outras partes da obra, por esses serviços de limpeza.

Deverá haver cuidado em remover-se quaisquer detritos ou salpicos de argamassa endurecida das superfícies, sobretudo sobre azulejos, pisos e pinturas.

Todas as manchas e salpicos de tinta deverão ser perfeitamente removidos, ressaltando-se azulejos, vidros e ferragens.

A edificação deverá ser entregue completamente limpa. Os vidros, aparelhos sanitários, pisos, serão lavados, devendo qualquer vestígio de tinta ou argamassa desaparecer. As superfícies deverão estar completamente limpas e isentas de manchas e riscos decorrentes da utilização de produtos químicos e materiais abrasivos, sob pena de serem substituídos.

Quanto aos metais, ralos, torneiras, maçanetas, espelhos, etc., deverá ficar



perfeitamente polido, sem arranhões ou falhas.

Os tapumes, barracão de obra (alojamento provisório), formas das estruturas, deverão ser desmontados e se fizerem parte do pagamento contido na planilha orçamentária, sim, deverão ficar no local da obra devidamente estocado e a disposição do Município.

## 28. VERIFICAÇÃO GERAL

Será procedida minuciosa verificação, por parte da fiscalização da obediência e perfeita execução dos detalhes arquitetônicos.

Deverão ser verificadas e testadas, por parte da fiscalização, as condições de funcionamento e segurança de todas as instalações hidro-sanitárias, drenagem, equipamentos diversos, ferragens, etc., bem como do atendimento integral das especificações existentes no projeto arquitetônico.

Deverá ser apresentado relatório, durante a verificação final, salientando todos os problemas e/ou defeitos executivos, para que o construtor efetue os devidos reparos até a data marcada para o recebimento da obra.

A data de recebimento da obra será marcada durante a verificação final.

## 29. RECEBIMENTO DA OBRA

O recebimento da obra se dará quando o construtor atender todas as exigências de projeto, memorial descritivo, especificações e recomendações da fiscalização. Ter concluído todos os serviços, inclusive os solicitados na verificação final.

O recebimento da obra não exime a Contratada das garantias asseguradas ao Contratante pelo código civil. A data para garantia da obra iniciará com a data da assinatura do Termo de Recebimento.

## 30. DECLARAÇÕES FINAIS

A obra obedecerá à boa técnica, atendendo às recomendações da ABNT, normas internacionais se houver pertinência e das Concessionárias locais.

A obra deverá atender aos requisitos da NBR 9.050, que se refere às condições de acessibilidade.



A CONTRATADA responsabiliza-se pela execução e ônus financeiro de eventuais serviços extras, indispensáveis à perfeita habitabilidade da construção, mesmo que não constem no projeto, memorial e orçamento.

As instalações serão ligadas definitivamente à rede pública existente, sendo entregues devidamente testadas e em perfeito estado de funcionamento. A obra oferecerá total condição de habitabilidade, comprovada com a expedição do “habite-se” pela Prefeitura Municipal.

Estará disponibilizada em canteiro a seguinte documentação: todos os projetos (inclusive complementares), orçamento, cronograma, memorial, diário de obra e alvará de construção.

Toda a documentação necessária para a averbação da edificação, perante o cartório de registro de imóvel, será de responsabilidade da empresa contratada inclusive o registro de averbação da obra executada, implicando diretamente na medição final comum acordo, não podendo ser aceito a conclusão da mesma nem tão pouco edificar-se, sem as devidas liberações legais do município.

Em função da diversidade de marcas existentes no mercado, eventuais substituições serão possíveis, desde que apresentadas com antecedência à fiscalização, devendo os produtos apresentar desempenho técnico equivalente àqueles anteriormente especificados, mediante comprovação através de ensaios desenvolvidos pelos fabricantes, de acordo com as Normas Brasileiras e com certificado do PBQP-H OU PSQ quando for o caso.

Fornecer, na entrega da obra, todos os projetos atualizados (“as built”) com todas as alterações porventura efetuadas durante a execução da obra.

**31. ANEXO**

Este Anexo contempla e complementa o memorial descritivo com as especificações necessárias para a perfeita execução do projeto. As especificações são:

1 – Emulsão asfáltica para baldrame

Produtos	Marcas
Isol	Otto Baumgart
Igol	Sika
Viakot	Viapol

Ou outro material cujas características e especificações atendam tais requisitos



2 – Peças de madeira aparente com aplicação de verniz marítimo fosco

**MARCAS**

Coral  
Sayerlack  
Suvinil

Ou outro material cujas características e especificações atendam tais requisitos

3 – Tratamento cupinicida e fungicida para peças de madeira

Produtos	Marcas
Jimo Cupim	Jimo
Penetrol	Otto Baumgart
Pentox	Pentox

Ou outro material cujas características e especificações atendam tais requisitos

4 – Revestimento cerâmico das paredes dos banheiros apresentará as seguintes características:

- dimensão 20x20cm
- cor referência – branco acetinado.

**MARCAS**

Cerâmica Porto Bello  
Revestimentos Eliane  
Revestimentos Incepa

Ou outro material cujas características e especificações atendam tais requisitos.

- Rejunte cor branco.

**MARCAS**

PortoKoll  
Quartzolit  
Rejuntabrás

Ou outro material cujas características e especificações atendam tais requisitos.

5–Revestimento cerâmico de piso com convenção PCE apresentará as seguintes características:

- dimensão a partir de 30x30cm
- resistência a partir de PEI4

Produto	Dimensão	Marca
Carga pesada bege	30x30	Cerâmica Porto Bello
Urbanus Bone	31x31	Revestimentos Eliane
Duomolvory	40x40	Revestimentos Incepa
UltragresAgata	41x41	Revestimentos Itagres

Ou outro material cujas características e especificações atendam tais requisitos

- Rejunte cor a ser definida pelo município



MARCAS  
PortoKoll  
Quartzolit  
Rejuntabrás

Ou outro material cujas características e especificações atendam tais requisitos.

6– Pintura das esquadrias metálicas

6.a) pintura de fundo – aplicação de uma demão de fundo antiferruginoso para peças de ferro.

Produtos	Marcas
Zarcoral	Coral
Fundo óxido de ferro	Sherwin Williams
Zarcão	Suvinil

Ou outro material cujas características e especificações atendam tais requisitos.

6.b) pintura de acabamento – aplicação de no mínimo duas demãos de tinta esmalte sintético fosco na cor grafite claro 2660 - 0333 – referência Suvinil

MARCAS  
Coral  
Sherwin Williams  
Suvinil

Ou outro material cujas características e especificações atendam tais requisitos

7– Fechaduras

7.a) Fechaduras tipo externas

Produtos	Marcas
MOD. 1002	La Fonte
MOD. 315E49 MZ 30	Papaiz
MOD. 725	Pado

Ou outro material cujas características e especificações atendam tais requisitos

7.b) fechaduras livre / ocupado

MARCAS  
La Fonte  
Pado  
Papaiz

Ou outro material cujas características e especificações atendam tais requisitos

7.c) Fechaduras tipo Serralheiro

Produtos	Marcas
Mod 2230	La Fonte



ModMz 33  
Mod 460

Papaiz  
Pado

Ou outro material cujas características e especificações atendam tais requisitos

7.d) Fechadura tipo tetra-chave

d.1) Para portas de madeira

Produtos  
Super terra 1000  
Mod 140 - CR

Marcas  
Pado  
Papaiz

Ou outro material cujas características e especificações atendam tais requisitos

d.2) Para portas metálicas

Produtos  
920-CR Quadrichave  
Mod 1003 IX tetrachave

Marcas  
Loockwell  
Stam

Ou outro material cujas características e especificações atendam tais requisitos

8– Pintura das esquadrias de madeira

8.a) pintura de fundo – aplicação de uma demão de selador para madeira

MARCAS  
Coral  
Sayerlack  
Suvinil

Ou outro material cujas características e especificações atendam tais requisitos.

8.b) pintura de acabamento – aplicação de no mínimo duas demãos de esmalte sintético

MARCAS  
Coral  
Sayerlack  
Suvinil

Ou outro material cujas características e especificações atendam tais requisitos

9– Pintura em parede

9.a) para paredes externas: aplicação de textura acrílica, uso externo, semi-brilho na cor a ser definida pelo município– referência Suvinil

MARCAS  
Coral  
Renner  
Suvinil

Ou outro material cujas características e especificações atendam tais requisitos

9.b) para paredes internas das salas e corredor: aplicação de tinta acrílica fosca na



cor a ser definida pelo município– referência Suvinil

**MARCAS**

Coral  
Renner  
Suvinil

Ou outro material cujas características e especificações atendam tais requisitos

10 – Metais – torneiras de lavatório, acabamento de registro de gavetas e de pressão, considerar as especificações relacionadas abaixo:

10.a) acabamento de registro de gaveta e de pressão, torneiras para pias de cozinha e torneiras de uso geral.

Produtos	Marcas
C – 40	Deca
Itapema	Docol
Ascot	Fabrimar

Ou outro material cujas características e especificações atendam tais requisitos

10.b) Torneiras de lavatórios, deverão ser de acionamento automático, considerar as marcas relacionadas abaixo:

Marcas  
Deca  
Docol  
Oriente

Ou outro material cujas características e especificações atendam tais requisitos  
**OBS.** Para registros brutos considerar as marcas relacionadas acima.

11 – Vasos Sanitários, lavatórios com coluna e lavatórios sem coluna, considerar as linhas relacionadas abaixo:

Produtos	Marcas
Azálea	Celite
Ravena	Deca
Flamingo	Laufen

Ou outro material cujas características e especificações atendam tais requisitos

12 – Cuba para embutir redonda em louça, cor branca:

Produtos	Marcas
LL190	Deca
10129	Laufen

Ou outro material cujas características e especificações atendam tais requisitos

13 – Interruptores e tomadas





Linha	Marcas
Tese – bege	Bitcino
Verticale – bege	Iriel
Elite - bege	Pial

Ou outro material cujas características e especificações atendam tais requisitos

#### 14–Pintura das Grelhas

14.a) pintura de fundo – aplicação de uma demão de fundo antiferruginoso para peças de ferro

Produtos	Marcas
Zarcoral	Coral
Fundo óxido de ferro	Sherwin Williams
Zarcão	Suvinil

Ou outro material cujas características e especificações atendam tais requisitos

14.b) pintura de acabamento – aplicação de no mínimo duas demãos de tinta esmalte sintético fosco na cor grafite claro 2660 - 0333 – referência Suvinil

#### MARCAS

Coral  
Sherwin Williams  
Suvinil

Ou outro material cujas características e especificações atendam tais requisitos.

#### 15 – Tábuas de beiral com tratamento base “stain”, na cor da madeira utilizada

Produtos	Marcas
Osmocolor	Montana
Polli stain	Sayerlack
Verniz stain	Suvinil

Ou outro material cujas características e especificações atendam tais requisitos

### 32. MÃO DE OBRA E EQUIPAMENTO

Para a observação das referidas quantidades de equipamento mínimo, e a mão de obra para a construção, e observando as características de efeitos construtivos artesanais referentes a essa obra, assim, a quantidade de equipamento é subjetivo, mas os serviços discriminados no orçamento que se refere ao uso propriamente dito desses equipamentos como terraplanagem (uma escavadeira, uma moto niveladora e um caminhão) e serviços de escavação das estacas, próprios e característico do serviço contratado, mesmo assim o município



não se opõe na questão da quantidade máxima. Para os demais serviços contratados e pertinente a construção, a inobservância da utilidade de equipamento, não compromete a qualidade da obra, e muito menos prejudica tempo de execução.

Para o desenvolvimento do sistema light steel frame, os equipamentos são característico para a montagem, como um guindaste, andaime sanfonado e ferramentas manuais próprias.

A quantidade de mão de obra também é subjetivo, assim considera-se um responsável técnico, um mestre de obra, seis oficiais, e dez serventes, plausíveis para construção desta edificação, assim atende o cronograma e a qualidade da obra.

Atendendo a complexidade e característica da construção, a técnica empregada para realizar a construção são comuns, e observamos a utilizada na nossa região. Contudo o cronograma onde demonstra o tempo de execução da obra, juntamente com as etapas na ordem exequível, refere-se à disposição da empresa contratada, para isso a empresa fica responsabilizada a cumprir os prazos de execução com qualidade de serviço, e essas devidas informações são contidas nos autos do processo licitatório, assim a empresa tende a disponibilizar a quantidade mínima de mão de obra factível para a construção.



---

**SANDRO TEIXEIRA RIBEIRO**  
**ENG. CIVIL CREA-PR 98.087/D**

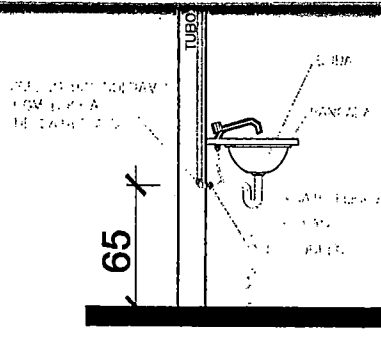

**VISTA LATERAL DA LIGAÇÃO DE ÁGUA/ESGOTO**  
Sem Escala

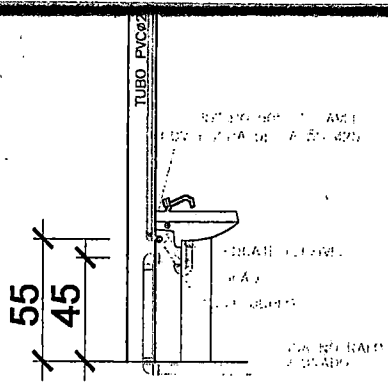

**VISTA LATERAL DA LIGAÇÃO DE ÁGUA/ESGOTO**  
Sem Escala



**Distância do Ponto de Esgoto do Vaso Sanitário**  
Sem Escala

**PASSAGEM POR VIGAS/PILARES E PISOS**  
Sem Escala

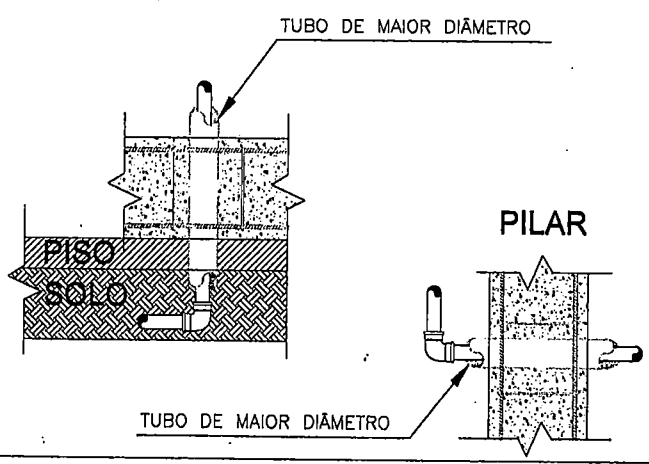

OBRA: **AMPLIAÇÃO DO CRAS EUCALIPTOS**

PROPRIETÁRIO:  
*Município de Fazenda Rio Grande*  
**PREFEITURA FAZENDA RIO GRANDE**  
C.N.P.J. 95.422.988/0001-02

PRANCHA  
**AF-01/02**  
JULHO/2022  
CALAS:

PROJETO HIDRÁULICO - ÁGUA FRIA  
**PAV TÉRREO**  
RESP. TÉCNICO:  
DESENHO:



JOELHO 90° SOLDÁVEL  
COM BUCHA  
DE LATÃO Ø25

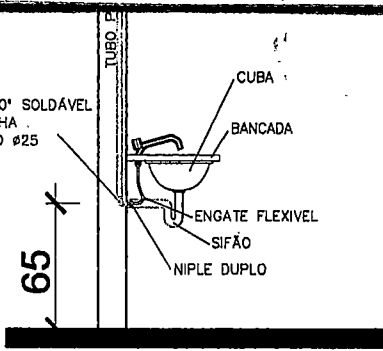

65

### VISTA LATERAL DA LIGAÇÃO DE ÁGUA/ESGOTO

Sem Escala

50

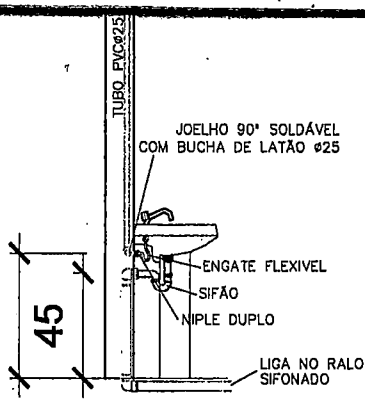

### VISTA LATERAL DA LIGAÇÃO DE ÁGUA/ESGOTO

Sem Escala

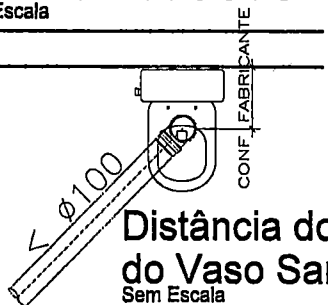

### Distância do Ponto de Esgoto do Vaso Sanitário

Sem Escala

## PASSAGEM POR VIGAS/PILARES E PISOS

Sem Escala

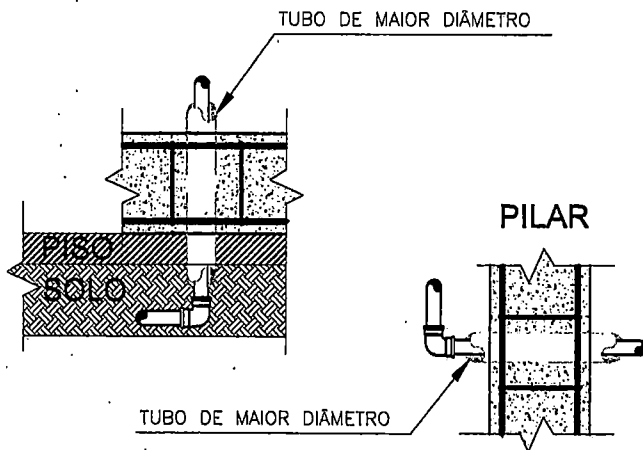

OBRA:

### AMPLIAÇÃO DO CRAS EUCALIPTOS

PROPRIETÁRIO:

*Amirio R. Mendes U*  
PREFEITURA FAZENDA RIO GRANDE  
C.N.P.J. 05.422.886/0001-02

PROJETO HIDRÁULICO - ESGOTO

PAV TÉRREO

1/01

RESP. TÉCNICO:

DESENHO:



PREFEITURA DA  
**FAZENDA  
RIO GRANDE**

SECRETARIA MUNICIPAL DE  
PLANEJAMENTO URBANO



OBRA:

AMPLIAÇÃO DO CRAS EUCALIPTOS

PROPRIETÁRIO:

*Marcos A. Macedon*  
PREFEITURA FAZENDA RIO GRANDE  
C.N.P.J. 05.422.986/0001-02

FRANCHA

AF-02/02

PROJETO HIDRÁULICO - ÁGUA FRIA  
PLANTA CAIXA D'ÁGUA

JULHO/2022

ESCALAS:

INDICADA

RESP. TÉCNICO:

*[Handwritten signature]*

DESENHO:



PREFEITURA DE  
**FAZENDA**  
RIO GRANDE

SECRETARIA MUNICIPAL DE  
PLANEJAMENTO URBANO



M PVC RÍGIDO CLASSE A, MARCA TIGRE OU SIMILAR.

CADOS SÃO DE BITOLA # 2,5 mm<sup>2</sup>.

CADOS SÃO DE BITOLA  $\phi$  3/4".

ENTO DEVERÁ SER CONTÍNUO DO NEUTRO À HASTE.

B E C NAS CORES AMARELA, BRANCA E VERMELHA RESPECTIVAMENTE,  
IA ATÉ A MEDIÇÃO.

NORMALMENTE NÃO ENERGIZADAS DEVERÃO SER ATERRADAS.

A INSTALADOS NO Q.M. DEVERÃO SER ADQUIRIDOS DE FABRICANTES

RÁ SER FIXADA SOBRE ISOLADORES E A DE TERRA DIRETA NO QUADRO.

ERÁ SER ADQUIRIDO DE FABRICANTE CADASTRADO NA COPEL OU SE  
CORDO COM A NTC 9-17100.

OS EM LOCAIS SUJEITOS A TRAFÉGO DE VEÍCULOS, DEVERÃO SER

OBRA:

**AMPLIAÇÃO DO CRAS EUCALIPTOS**

PROPRIETÁRIO:

*Marcos O. Amorim de U*  
**PREFEITURA FAZENDA RIO GRANDE**  
C.N.P.J. 05.422.988/0001-02

PRANCHA

PROJETO ELÉTRICO - PLANTA TÉRREO

**ELE-01/01**

**DIAGRAMA**



**PREFEITURA DE  
FAZENDA  
RIO GRANDE**

**SECRETARIA MUNICIPAL DE  
PLANEJAMENTO URBANO**

OSTO/2022

ALAS:

RESP. TÉCNICO: *[Signature]*

DESENHO:



RESERVADO AO ÓRGÃO PÚBLICO:



SECRETARIA MUNICIPAL DE PLANEJAMENTO URBANO  
RUA TEN. SANDRO LUIZ KAMPA, 182 - CENTRO  
FAZENDA RIO GRANDE - PR  
(41) 3608-7638



OBRA:  
**AMPLIAÇÃO E REFORMA DO CENTRO DE REFERÊNCIA DE ASSISTÊNCIA SOCIAL  
CRAS EUCALIPTOS EM STEEL FRAME COM UM PAVIMENTO**

ENDEREÇO: Rua Pessegueiro, 249 - Eucaliptos - Fazenda Rio Grande - PR  
INSC. IMOB.: 064.008.0306

PROPRIETÁRIO:  
Prefeitura Municipal de Fazenda Rio Grande

PROJETO DO PROJETO:  
ENG. CIVIL SANDRO TEIXEIRA RIBEIRO  
CREA-PR

TÍTULO:  
**CORTES E ELEVAÇÃO**

**A- 03/03**

DATA: AGOSTO/2022 ESCALA - UNIDADE: Indicado REVISÃO:



RESERVADO AO ÓRGÃO PÚBLICO:

PREFEITURA MUNICIPAL DE FAZENDA RIO GRANDE :: PARANÁ



SECRETARIA MUNICIPAL DE PLANEJAMENTO URBANO  
RUA TEN. SANDRO LUIZ KAMPA, 182 - CENTRO  
FAZENDA RIO GRANDE - PR  
(41) 3608-7638



OBRA:  
**AMPLIAÇÃO E REFORMA DO CENTRO DE REFERÊNCIA DE ASSISTÊNCIA SOCIAL  
CRAS EUCALIPTOS EM STEEL FRAME COM UM PAVIMENTO**

ENDEREÇO:

Rua Pessegueiro, 249 - Eucaliptos - Fazenda Rio Grande - PR

INSC. IMOB.:

064.008.0306

PROPRIETÁRIO:

Prefeitura Municipal de Fazenda Rio Grande

AUTOR DO PROJETO:

ENG. CIVIL SANDRO TEIXEIRA RIBEIRO  
CREA-PR

PRANCHA:

**PLANTA, SITUAÇÃO**

**A- 02/03**

ARQUIVO:

DATA:

ESCALA - UNIDADE:

REVISÃO:



## TABELA ESTATÍSTICA

ÁREA DO LOTE			613,92 m <sup>2</sup>
ÁREA CONSTRUÍDA APROVADA PELO ALVARÁ 526/2010			138,10 m <sup>2</sup>
ÁREA DA AMPLIAÇÃO			90,60 m <sup>2</sup>
ÁREA TOTAL			228,70 m <sup>2</sup>
TAXA DE OCUPAÇÃO	TAXA DE PERMEABILIDADE	COEF. DE APROVEITAMENTO	
37,25%	31,12%	0,37	

RESERVADO AO ÓRGÃO PÚBLICO:



**SECRETARIA MUNICIPAL DE PLANEJAMENTO URBANO**  
 RUA TEN. SANDRO LUIZ KAMPA, 182 - CENTRO  
 FAZENDA RIO GRANDE - PR  
 (41) 3608-7638



OBRA:  
**AMPLIAÇÃO E REFORMA DO CENTRO DE REFERÊNCIA DE ASSISTÊNCIA SOCIAL  
 CRAS EUCALIPTOS EM STEEL FRAME COM UM PAVIMENTO**

ENDEREÇO:

Rua Pessegueiro, 249 - Eucaliptos - Fazenda Rio Grande - PR

INSC. IMOB.:

064.008.0306

PROPRIETÁRIO:

Prefeitura Municipal de Fazenda Rio Grande

AUTOR DO PROJETO:

ENG. CIVIL SANDRO TEIXEIRA RIBEIRO  
 CREA-PR

PRANCHA:

**IMPLANTAÇÃO, SITUAÇÃO,  
 E DETALHAMENTO**

# A- 01/03

ARQUIVO:

DATA:

ESCALA:

PREFEITURA MUNICIPAL DE FAZENDA RIO GRANDE :: PARANÁ



## CRONOGRAMA FÍSICO-FINANCEIRO PROPOSTO

Município: FAZENDA RIO GRANDE - PR			Área: 228,62		Ordem de Serviço:	
Obra : AMPLIAÇÃO E REFORMA DO CRAS EUCALIPTOS			Licitação:		Prazo 120	
Local: RUA PESSEGUIERO, 249 - BAIRRO			Contrato:		Execução:	
Empresa:						
ITEM	DISCRIMINAÇÃO	TOTAL ITEM R\$	DIAS CONTRATO INICIAL			
			30	60	90	120
01.01	SERVIÇOS PRELIMINARES	R\$ 6.955,33	R\$ 5.216,50	R\$ 1.738,83		
	%	1,879%	75%	25%		
01.02	TERREPLANAGEM, DEMOLIÇÃO E PREPARO	R\$ 6.497,23	R\$ 6.497,23			
	%	1,755%	100%			
02.01	INFRA-ESTRUTURA	R\$ 31.836,53	R\$ 27.061,05	R\$ 4.775,48		
	%	8,599%	85%	15%		
02.02	ESTRUTURA E MONTAGEM COM PERFIS METÁLICOS	R\$ 90.206,04		R\$ 45.103,02	R\$ 45.103,02	
	%	24,363%		50%	50%	
02.03	VEDAÇÃO DAS PAREDES, PAINÉIS E FORROS	R\$ 50.987,69		R\$ 12.746,92	R\$ 35.691,38	R\$ 2.549,39
	%	13,771%		25%	70%	5%
02.04	IMPERMEABILIZAÇÕES E ISOLAMENTOS	R\$ 1.073,38		R\$ 1.073,38		
	%	0,290%		100%		
02.05	PORTAS/FERRAGENS	R\$ 18.916,72			R\$ 17.970,88	R\$ 945,84
	%	5,109%			95%	5%
02.06	JANELAS METÁLICAS / PVC/ ACRÍLICO	R\$ 25.205,13			R\$ 23.944,87	R\$ 1.260,26
	%	6,808%			95%	5%
02.07	REVESTIMENTOS	R\$ 17.399,52			R\$ 13.919,62	R\$ 3.479,90
	%	4,699%			80%	20%
02.08	PISOS, DEGRAUS, RODAPÉS, SOLEIRAS E PEITORIS	R\$ 38.658,73		R\$ 5.798,81	R\$ 28.994,05	R\$ 3.865,87
	%	10,441%		15%	75%	10%
02.09	PINTURA	R\$ 8.164,07			R\$ 4.082,04	R\$ 4.082,04
	%	2,205%			50%	50%
02.10	INSTALAÇÕES ELÉTRICAS, TELEFÔNICAS, LÓGICA, SOM E PARA-RAIOS	R\$ 16.599,03		R\$ 3.319,81	R\$ 9.959,42	R\$ 3.319,81
	%	4,483%		20%	60%	20%
02.11	INSTALAÇÕES HIDRO-SANITÁRIO	R\$ 7.133,56		R\$ 1.426,71	R\$ 4.280,14	R\$ 1.426,71
	%	1,927%		20%	60%	20%
02.12	COBERTURA E TELHADO	R\$ 32.783,84			R\$ 26.227,07	R\$ 6.556,77
	%	8,854%			80%	20%
02.13	DIVERSOS	R\$ 2.603,71				R\$ 2.603,71
	%	0,703%				100%
03.01	SERVIÇOS EXTERNOS	R\$ 14.934,28	R\$ 746,71	R\$ 2.240,14	R\$ 7.467,14	R\$ 4.480,28
	%	4,034%	5%	15%	50%	30%
03.02	LIMPEZA FINAL	R\$ 298,08				R\$ 298,08
	%	0,081%				100%
VALOR TOTAL MENSAL(R\$)			R\$ 39.521,49	R\$ 78.223,11	R\$ 217.639,63	R\$ 34.868,65
TOTAL DO MÊS (%)			10,67%	21,13%	58,78%	9,42%
PERCENTUAL ACUMULADO (%)			10,67%	31,80%	90,58%	100,00%
TOTAIS ACUMULADOS (R\$)			R\$ 39.521,49	R\$ 117.744,60	R\$ 335.384,23	R\$ 370.252,87

Fazenda Rio Grande (PR), 22 de novembro de 2022

  
 Sandro Teixeira Ribeiro  
 Eng. Civil-Crea, PR 98.087/D

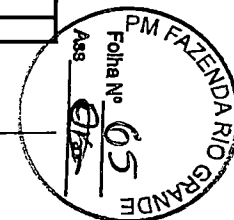



PREFEITURA MUNICIPAL DE FAZENDA RIO GRANDE  
SECRETARIA MUNICIPAL DE PLANEJAMENTO URBANO



ESTIMATIVA DE CUSTO - CONSTRUÇÃO CIVIL

Município:		FAZENDA RIO GRANDE - PR				Data:		22/11/2022		FRAÇÃO
Projeto:		AMPLIAÇÃO E REFORMA DO CRAS EUCALIPTOS				Área: (m²)		228,62		
Local:		RUA PESSEGUEIRO, 249 - BAIRRO EUCALIPTOS				BDI:		20%		
REFERÊNCIA	CÓDIGO REFERÊNCIA	ÍTEM	DESCRIÇÃO DOS SERVIÇOS	UNID	QUANT (a)	PREÇO (R\$)				%/tot
						unitário (b)	parcial (c = a . b)	parcial (c = a . b) + bdi	subtotal	
<b>01. AMPLIAÇÃO = PRELIMINAR</b>						<b>R\$ 13.452,56</b>				
<b>01.01 SERVIÇOS PRELIMINARES</b>						<b>R\$ 6.955,33</b>				
<b>01.01.01 INSTALAÇÕES PRELIMINARES E LIMPEZA</b>						<b>R\$ 6.955,33</b>				
SINAPI 06/2022	98445	01.01.01.01	PAREDE DE MADEIRA COMPENSADA PARA CONSTRUÇÃO TEMPORÁRIA EM CHAPA SIMPLES, EXTERNA, COM ÁREA LÍQUIDA MAIOR OU IGUAL A 6 M², COM VÃO. AF_05/2018	m²	12,00	R\$ 205,28	R\$ 2.463,36	R\$ 2.956,03		1,879%
SINAPI 06/2022	97066	01.01.01.02	COBERTURA PARA PROTEÇÃO DE PEDESTRES SOBRE ESTRUTURA DE ANDAIME, INCLUSIVE MONTAGEM E DESMONTAGEM. AF_11/2017	m²	5,00	R\$ 97,45	R\$ 487,25	R\$ 584,70		
SINAPI 06/2022	99059	01.01.01.03	LOCACAO CONVENCIONAL DE OBRA, UTILIZANDO GABARITO DE TÁBUAS CORRIDAS PONTALETADAS A CADA 2,00M - 2 UTILIZAÇÕES. AF_10/2018	m	12,00	R\$ 61,68	R\$ 740,16	R\$ 888,19		
SINAPI 06/2022	98459	01.01.01.04	TAPUME COM TELHA METÁLICA. AF_05/2018	m	6,00	R\$ 138,96	R\$ 833,76	R\$ 1.000,51		
SINAPI 06/2022	74209/1	01.01.01.05	PLACA DE OBRA EM CHAPA DE AÇO GALVANIZADO	m²	6,00	R\$ 211,93	R\$ 1.271,58	R\$ 1.525,90		
<b>01.02 TERREPLANAGEM, DEMOLIÇÃO E PREPARO</b>						<b>R\$ 6.497,23</b>				
<b>01.02.01 MOVIMENTO DE TERRA</b>						<b>R\$ 1.761,55</b>				
SINAPI 09/2022	97625	01.02.01.01	DEMOLIÇÃO DE ALVENARIA PARA QUALQUER TIPO DE BLOCO, DE FORMA MECANIZADA, SEM REAPROVEITAMENTO. AF_12/2017	m³	26,00	R\$ 56,46	R\$ 1.467,96	R\$ 1.761,55		1,755%
<b>01.02.02 DEMOLIÇÃO</b>						<b>R\$ 4.735,68</b>				
SINAPI 09/2022	73467	01.02.02.01	CAMINHÃO TOCO, PBT 14.300 KG, CARGA ÚTIL MÁX. 9.710 KG, DIST. ENTRE EIXOS 3,56 M, POTÊNCIA 185 CV, INCLUSIVE CARROCERIA FIXA ABERTA DE MADEIRA P/ TRANSPORTE GERAL DE CARGA SECA, DDMEN. APROX. 2,50 X 6,50 X 0,50 M - CHP DIURNO. AF_06/2014	CHP	10,00	R\$ 245,12	R\$ 2.451,20	R\$ 2.941,44		
SINAPI 09/2022	95258	01.02.02.02	MARTELO DEMOLIDOR PNEUMÁTICO MANUAL, 32 KG - CHP DIURNO. AF_09/2016	CHP	24,00	R\$ 24,81	R\$ 595,44	R\$ 714,53		
SINAPI 09/2022	5678	01.02.02.03	RETROSCAVADEIRA SOBRE RODAS COM CARREGADEIRA, TRAÇÃO 4X4, POTÊNCIA LÍQ. 88 HP, CAÇAMBA CARREG. CAP. MÍN. 1 M3, CAÇAMBA RETRO CAP. 0,26 M3, PESO OPERACIONAL MÍN. 6.674 KG, PROFUNDIDADE ESCAVAÇÃO MÁX. 4,37 M - CHP DIURNO. AF_06/2014	CHP	6,00	R\$ 149,96	R\$ 899,76	R\$ 1.079,71		
<b>02. EDIFICAÇÃO = AMPLIAÇÃO</b>						<b>R\$ 341.567,95</b>				
<b>02.01 INFRA-ESTRUTURA</b>						<b>R\$ 31.836,53</b>				
<b>02.01.01 FUNDAÇÕES RASAS, BLOCOS E VIGAS DE FUNDAÇÃO</b>						<b>R\$ 31.836,53</b>				
SINAPI 09/2022	101175	02.01.01.01	ESTACA BROCA DE CONCRETO, DIÂMETRO DE 30CM, ESCAVAÇÃO MANUAL COM TRADO CONCHA, COM ARMADURA DE ARRANQUE. AF_05/2020	m	90,83	R\$ 111,33	R\$ 10.112,48	R\$ 12.134,98		8,599%
SINAPI 09/2022	102482	02.01.01.02	CONCRETO ECK = 25MPa, TRAÇO 1:2,2:2,5 (EM MASSA SECA DE CIMENTO/ AREIA MÉDIA/ SEIXO ROLADO) - PREPARO MECÂNICO COM BETONEIRA 600 L. AF_05/2021	m³	4,91	R\$ 515,77	R\$ 2.529,85	R\$ 3.035,82		
SINAPI 09/2022	92764	02.01.01.03	ARMAÇÃO DE PILAR OU VIGA DE ESTRUTURA CONVENCIONAL DE CONCRETO ARMADO UTILIZANDO AÇO CA-50 DE 16,0 MM - MONTAGEM. AF_06/2022	kg	50,00	R\$ 9,85	R\$ 492,50	R\$ 591,00		
SINAPI 09/2022	92772	02.01.01.04	ARMAÇÃO DE LAJE DE ESTRUTURA CONVENCIONAL DE CONCRETO ARMADO UTILIZANDO AÇO CA-50 DE 12,5 MM - MONTAGEM. AF_06/2022	kg	60,00	R\$ 9,76	R\$ 585,60	R\$ 702,72		
SINAPI 09/2022	92771	02.01.01.05	ARMAÇÃO DE LAJE DE ESTRUTURA CONVENCIONAL DE CONCRETO ARMADO UTILIZANDO AÇO CA-50 DE 10,0 MM - MONTAGEM. AF_06/2022	kg	31,00	R\$ 11,59	R\$ 359,29	R\$ 431,15		
SINAPI 09/2022	96545	02.01.01.06	ARMAÇÃO DE BLOCO, VIGA BALDRAME OU SAPATA UTILIZANDO AÇO CA-50 DE 8 MM - MONTAGEM. AF_06/2017	kg	25,00	R\$ 15,68	R\$ 392,00	R\$ 470,40		
SINAPI 09/2022	96544	02.01.01.07	ARMAÇÃO DE BLOCO, VIGA BALDRAME OU SAPATA UTILIZANDO AÇO CA-50 DE 6,3 MM - MONTAGEM. AF_06/2017	kg	150,00	R\$ 17,04	R\$ 2.556,00	R\$ 3.067,20		
SINAPI 09/2022	104111	02.01.01.08	ARMAÇÃO DE PILAR OU VIGA DE ESTRUTURA DE CONCRETO ARMADO EMBUTIDA EM ALVENARIA DE VEDAÇÃO UTILIZANDO AÇO CA-60 DE 5,0 MM - MONTAGEM. AF_06/2022	kg	130,00	R\$ 21,23	R\$ 2.759,90	R\$ 3.311,88		

J



PREFEITURA MUNICIPAL DE FAZENDA RIO GRANDE  
SECRETARIA MUNICIPAL DE PLANEJAMENTO URBANO



ESTIMATIVA DE CUSTO - CONSTRUÇÃO CIVIL											FRAÇÃO
Município: FAZENDA RIO GRANDE - PR						Data: 22/11/2022					
Projeto: AMPLIAÇÃO E REFORMA DO CRAS EUCALIPTOS						Área: (m²) 228,62					
Local: RUA PESSEGUIRO, 249 - BAIRRO EUCALIPTOS						BDI: 20%					%
REFERÊNCIA	CÓDIGO REFERENCIAL	ÍTEM	DESCRIÇÃO DOS SERVIÇOS	UNID	QUANT (a)	PREÇO (R\$)			subtotal	%	
						unitário (b)	parcial (c = a . b)	parcial (c = a . b) + bdi			
SINAPI 09/2022	103673	02.01.01.09	LANÇAMENTO COM USO DE BOMBA, ADENSAMENTO E ACABAMENTO DE CONCRETO EM ESTRUTURAS. AF_02/2022	m³	4,91	R\$ 41,25	R\$ 202,33	R\$ 242,80			
SINAPI 09/2022	97086	02.01.01.10	FABRICAÇÃO, MONTAGEM E DESMONTAGEM DE FORMA PARA RADIER, PISO DE CONCRETO OU LAJE SOBRE SOLO, EM MADEIRA SERRADA, 4 UTILIZAÇÕES. AF_09/2021	m²	48,00	R\$ 136,26	R\$ 6.540,48	R\$ 7.848,58			
<b>02.02 ESTRUTURA E MONTAGEM COM PERFILES METÁLICOS</b>									R\$ 90.206,04		
<b>02.02.01 ESTRUTURA DE AÇO (Light steel frame)</b>									R\$ 90.206,04		
COTAÇÃO SISTEMA STEEL FRAME	COMP 01 - COTAÇÃO 01	02.02.01.01	FORNECIMENTO DE ESTRUTURA DE AÇO GALVANIZADO, COM SEÇÃO E ESPESSURA CONFORME PROJETO, INCLUSIVE O MESMO, AS-BUILT, INSERTS METÁLICOS, BANDA ACÚSTICA PARAFUSOS, FIXADORES E GABARITOS PARA: PAREDES; LAJE DE PISO (MESANINO); ESCADAS; RAMPAS; COBERTURA; PRATIBANDAS; APOIS.	Kg	2.630,00	R\$ 17,99	R\$ 47.313,70	R\$ 56.776,44		24,363%	
SINAPI 09/2022	ins-88278	02.02.01.02	MONTADOR DE ESTRUTURA METÁLICA COM ENCARGOS COMPLEMENTARES	H	600,00	R\$ 25,06	R\$ 15.036,00	R\$ 18.043,20			
SINAPI 09/2022	ins-88316	02.02.01.03	SERVEANTE COM ENCARGOS COMPLEMENTARES	H	600,00	R\$ 21,37	R\$ 12.822,00	R\$ 15.386,40			
<b>02.03 VEDAÇÃO DAS PAREDES, PAINÉIS E FORROS</b>									R\$ 50.987,69		
<b>02.03.01 PLACAS DE VEDAÇÃO (Light steel frame)</b>									R\$ 35.747,91		
COTAÇÃO SISTEMA STEEL FRAME	COMP 01 - COTAÇÃO 01	02.03.01.01	FORNECIMENTO E INSTALAÇÃO DE CHAPAS ESTRUTURADA DE TIRAS DE MADEIRA ORIENTADA PERPENDICULARMENTE EM CAMADAS, UNIDAS COM RESINA SOB ALTA TEMPERATURA E PRESSÃO PAINEL DE MADEIRA 18,0MM COM TRATAMENTO NAS BORDAS, SELAMENTO DAS JUNTAS, PARA O PISO DO MEZANINO, FORNECIMENTO, INSTALAÇÃO E AS-BUILT, INCLUSIVE PARAFUSOS,	m²	144,15	R\$ 68,43	R\$ 9.864,32	R\$ 11.837,18		13,774%	
COTAÇÃO SISTEMA STEEL FRAME	COMP 01 - COTAÇÃO 01	02.03.01.02	PLACA DE GESSO "GLASS" PRODUZIDA COM ADITIVOS ESPECIAIS E REVESTIDA NAS DUAS FACES POR VÉU DE VIDRO E COMPOSTO POLIMÉRICO. COMPOSIÇÃO DE ALTA RESISTÊNCIA À UMIDADE E RAIOS UV, ESTÁVEL DIMENSIONAL E ANTI-MOFO.	m²	144,15	R\$ 84,50	R\$ 12.180,84	R\$ 14.617,01			
COTAÇÃO SISTEMA STEEL FRAME	COMP 01 - COTAÇÃO 01	02.03.01.03	PLACA DE GESSO ACARTONADO 12,5MM COM SELAMENTO DAS JUNTAS CONFORME INDICAÇÃO DO FABRICANTE, FORNECIMENTO, INSTALAÇÃO E AS-BUILT, INCLUSIVE, PARAFUSOS, FIXADORES E GABARITOS.	m²	212,45	R\$ 17,41	R\$ 3.698,75	R\$ 4.438,50			
COTAÇÃO SISTEMA STEEL FRAME	COMP 01 - COTAÇÃO 01	02.03.01.04	MEMBRANA HIDROFUGANTE E IMPERMEABILIZANTE, FORNECIMENTO, INSTALAÇÃO E AS-BUILT, INCLUSIVE FIXADORES.	m²	108,25	R\$ 15,56	R\$ 1.684,37	R\$ 2.021,24			
COTAÇÃO SISTEMA STEEL FRAME	COMP 01 - COTAÇÃO 01	02.03.01.05	ACABAMENTO NOS VÃOS DE PORTAS E JANELAS COM PLACA DE GESSO ACARTONADO 12,5MM COM SELAMENTO DAS JUNTAS CONFORME INDICAÇÃO DO FABRICANTE, FORNECIMENTO, INSTALAÇÃO E AS-BUILT, INCLUSIVE, PARAFUSOS, FIXADORES E GABARITOS.	ml	41,20	R\$ 14,08	R\$ 580,23	R\$ 696,28			
COTAÇÃO SISTEMA STEEL FRAME	COMP 01 - COTAÇÃO 01	02.03.01.06	FORNECIMENTO DE LÃ DE VIDRO, INSTALAÇÃO E ACABAMENTO PARA ISOLAMENTO.	m²	142,40	R\$ 12,51	R\$ 1.781,42	R\$ 2.137,70			
<b>02.03.02 PAREDES E PAINÉIS</b>									R\$ 4.904,16		
SINAPI 09/2022	93186	02.03.02.01	VERGA MOLDADA IN LOCO EM CONCRETO PARA JANELAS COM ATÉ 1,5 M DE VÃO. AF_03/2016	m	40,00	R\$ 102,17	R\$ 4.086,80	R\$ 4.904,16			
<b>02.03.04 FORRO - SUPERIOR</b>									R\$ 10.335,62		
SINAPI 09/2022	96486	02.03.04.01	FORRO DE PVC EM PLACAS, LISO, PARA AMBIENTES COMERCIAIS, INCLUSIVE ESTRUTURA DE FIXAÇÃO. AF_05/2017 PS	m²	94,41	R\$ 91,23	R\$ 8.613,02	R\$ 10.335,62			
<b>02.04 IMPERMEABILIZAÇÕES E ISOLAMENTOS</b>									R\$ 1.073,38		
<b>02.04.01 IMPERMEABILIZAÇÕES E ISOLAMENTOS</b>									R\$ 1.073,38		
SINAPI 09/2022	98546	02.04.01.01	IMPERMEABILIZAÇÃO DE SUPERFÍCIE COM MANTA ASFÁLTICA, UMA CAMADA, INCLUSIVE APLICAÇÃO DE PRIMER ASFÁLTICO, E=3MM. AF_06/2018	m²	6,00	R\$ 105,83	R\$ 634,98	R\$ 761,98		0,290%	
SINAPI 09/2022	98557	02.04.01.02	IMPERMEABILIZAÇÃO DE SUPERFÍCIE COM EMULSÃO ASFÁLTICA, 2 DEMÃOS	m²	6,00	R\$ 43,25	R\$ 259,50	R\$ 311,40			
<b>02.05 PORTAS/FERRAGENS</b>									R\$ 18.916,72		
<b>02.05.01 PORTAS MADEIRA</b>									R\$ 10.354,74		



PREFEITURA MUNICIPAL DE FAZENDA RIO GRANDE  
SECRETARIA MUNICIPAL DE PLANEJAMENTO URBANO



ESTIMATIVA DE CUSTO - CONSTRUÇÃO CIVIL

Município: FAZENDA RIO GRANDE - PR		Projeto: AMPLIAÇÃO E REFORMA DO CRAS EUCALIPTOS		Data: 22/11/2022		Área: (m²) 228,62		BDI: 20%		FRAÇÃO
Local: RUA PESSEGUIERO, 249 - BAIRRO EUCALIPTOS										
REFERÊNCIA	CÓDIGO REFERÊNCIA	ÍTEM	DESCRIÇÃO DOS SERVIÇOS	UNID	QUANT (a)	unitário (b)	parcial (c = a . b)	parcial (c = a . b) + bdi	subtotal	%/tot
SINAPI 09/2022	90793	02.05.01.01	KIT DE PORTA-PRONTA DE MADEIRA EM ACABAMENTO MELAMÍNICO BRANCO, FOLHA PESADA OU SUPERPESADA, 90X210CM, FIXAÇÃO COM PREENCHIMENTO TOTAL DE ESPUMA EXPANSIVA - FORNECIMENTO E INSTALAÇÃO. AF_12/2019	ud	2,00	R\$ 1.000,29	R\$ 2.000,58	R\$ 2.400,70		
SINAPI 09/2022	90791	02.05.01.02	KIT DE PORTA-PRONTA DE MADEIRA EM ACABAMENTO MELAMÍNICO BRANCO, FOLHA PESADA OU SUPERPESADA, 80X210CM, FIXAÇÃO COM PREENCHIMENTO PARCIAL DE ESPUMA EXPANSIVA - FORNECIMENTO E INSTALAÇÃO. AF_12/2019	ud	7,00	R\$ 946,91	R\$ 6.628,37	R\$ 7.954,04		
<b>02.05.02 PORTAS ALUMÍNIO</b>									R\$ 7.327,54	5,109%
SINAPI 09/2022	91338	02.05.02.01	PORTA DE ALUMÍNIO DE ABRIR COM LAMBRI, COM GUARNIÇÃO, FIXAÇÃO COM PARAFUSOS - FORNECIMENTO E INSTALAÇÃO. AF_12/2019	m²	2,10	R\$ 1.356,94	R\$ 2.849,57	R\$ 3.419,48		
SINAPI 09/2022	100702	02.05.02.02	PORTA DE CORRER DE ALUMÍNIO, COM DUAS FOLHAS PARA VIDRO, INCLUSIVO VIDRO LISO INCOLOR, FECHADURA E PUXADOR, SEM ALIZAR. AF_12/2019	m²	4,20	R\$ 775,41	R\$ 3.256,72	R\$ 3.908,06		
<b>02.05.03 FERRAGENS</b>									R\$ 1.234,44	
SINAPI 09/2022	91304	02.05.03.01	FECHADURA DE EMBUTIR COM CILINDRO, EXTERNA, COMPLETA, ACABAMENTO PADRÃO POPULAR, INCLUSIVO EXECUÇÃO DE FURO - FORNECIMENTO E INSTALAÇÃO. AF_12/2019	ud	10,00	R\$ 102,87	R\$ 1.028,70	R\$ 1.234,44		
<b>02.06 JANELAS METÁLICAS / PVC / ACRÍLICO</b>									R\$ 25.205,13	6,808%
<b>02.06.01 JANELAS</b>									R\$ 25.205,13	
SINAPI 09/2022	94573	02.06.01.01	JANELA DE ALUMÍNIO DE CORRER COM 4 FOLHAS PARA VIDROS, COM VIDROS, BATENTE, ACABAMENTO COM ACETATO OU BRILHANTE E FERRAGENS. EXCLUSIVE ALIZAR E CONTRAMARCO. FORNECIMENTO E INSTALAÇÃO. AF_12/2019	m²	16,80	R\$ 528,90	R\$ 8.885,52	R\$ 10.662,62		
SINAPI 09/2022	94569	02.06.01.02	JANELA DE ALUMÍNIO TIPO MAXIM-AR, COM VIDROS, BATENTE E FERRAGENS. EXCLUSIVE ALIZAR, ACABAMENTO E CONTRAMARCO. FORNECIMENTO E INSTALAÇÃO. AF_12/2019	m²	0,64	R\$ 875,89	R\$ 560,57	R\$ 672,68		
SINAPI 09/2022	99861	02.06.01.03	GRADIL EM FERRO FIXADO EM VÃOS DE JANELAS, CONFORME PROJETO.	m²	17,44	R\$ 662,74	R\$ 11.558,19	R\$ 13.869,83		
<b>02.07 REVESTIMENTOS</b>									R\$ 17.399,52	4,699%
<b>02.07.01 PAREDES INTERNAS</b>									R\$ 17.399,52	
SINAPI 09/2022	87273	02.07.01.01	REVESTIMENTO CERÂMICO PARA PAREDES EXTERNAS EM PASTILHAS DE PORCELANA 10 X 10 CM (PLACAS DE 30 X 30 CM), ALINHADAS A PRUMO, APLICADO EM PANOS COM VÃOS. AF_06/2014	m²	40,20	R\$ 125,23	R\$ 5.034,25	R\$ 6.041,10		
SINAPI 09/2022	88497	02.07.01.02	REVESTIMENTO CERÂMICO PARA PAREDES INTERNAS COM PLACAS TIPO ESMALTADA EXTRA DE DIMENSÕES 33X45 CM APLICADAS EM AMBIENTES DE ÁREA MAIOR QUE 5 M² NA ALTURA INTEIRA DAS PAREDES. AF_06/2014	m²	51,03	R\$ 69,29	R\$ 3.535,87	R\$ 4.243,04		
SINAPI 09/2022	88497	02.07.01.03	APLICAÇÃO E LIXAMENTO DE MASSA LÁTEX EM PAREDES, DUAS DEMÃOS. AF_06/2014	m²	255,15	R\$ 19,49	R\$ 4.972,87	R\$ 5.967,44		
SINAPI 09/2022	97063	02.07.01.04	MONTAGEM E DESMONTAGEM DE ANDAIME MODULAR FACHADEIRO, COM PISO METÁLICO, PARA EDIFICAÇÕES COM MÚLTIPLOS PAVIMENTOS (EXCLUSIVE ANDAIME E LIMPEZA). AF_11/2017	m²	10,00	R\$ 10,83	R\$ 108,30	R\$ 129,96		
SINAPI 09/2022	97067	02.07.01.05	PLATAFORMA DE PROTEÇÃO PRINCIPAL PARA ALVENARIA ESTRUTURAL PARA SER APOIADA EM ANDAIME, INCLUSIVE MONTAGEM E DESMONTAGEM. AF_11/2017	M	1,00	R\$ 848,32	R\$ 848,32	R\$ 1.017,98		
<b>02.08 PISOS, DEGRAUS, RODAPÉS, SOLEIRAS E REITORIS</b>									R\$ 38.653,73	
<b>02.08.01 PISOS</b>									R\$ 30.073,79	
SINAPI 09/2022	97113	02.08.01.01	APLICAÇÃO DE LONA PLÁSTICA PARA EXECUÇÃO DE PAVIMENTOS DE CONCRETO. AF_04/2022	m²	84,28	R\$ 2,97	R\$ 250,31	R\$ 300,37		

9



PREFEITURA MUNICIPAL DE FAZENDA RIO GRANDE  
SECRETARIA MUNICIPAL DE PLANEJAMENTO URBANO



ESTIMATIVA DE CUSTO - CONSTRUÇÃO CIVIL

Município:		FAZENDA RIO GRANDE - PR			Data:		22/11/2022		FRAÇÃO	
Projeto:		AMPLIAÇÃO E REFORMA DO CRAS EUCALIPTOS			Área: (m²)		228,62			
Local:		RUA PESSEGUIRO, 249 - BAIRRO EUCALIPTOS			BDI:		20%			
REFERÊNCIA	CÓDIGO REFERÊNCIA	ÍTEM	DESCRIÇÃO DOS SERVIÇOS	UNID	QUANT (a)	unitário (b)	parcial (c = a . b)	parcial (c = a . b) + bdi	subtotal	%/tot
SINAPI 09/2022	94338	02.08.01.02	ATERRO MECANIZADO DE VALA COM RETROSCAVADEIRA (CAPACIDADE DA CAÇAMBA DA RETRO: 0,26 M³ / POTÊNCIA: 88 HP), LARGURA ATÉ 0,8 M, PROFUNDIDADE ATÉ 1,5 M, COM AREIA PARA ATERRO. AF_05/2016	m³	25,28	R\$ 80,14	R\$ 2.026,26	R\$ 2.431,51		
SINAPI 09/2022	100324	02.08.01.03	LASTRO COM MATERIAL GRANULAR (PEDRA BRITADA N.1 E PEDRA BRITADA N.2), APLICADO EM PISOS OU LAJES SOBRE SOLO, ESPESSURA DE *10 CM*. AF_07/2019	m²	8,43	R\$ 104,46	R\$ 880,39	R\$ 1.056,47		
SINAPI 09/2022	87263	02.08.01.05	REVESTIMENTO CERÂMICO PARA PISO COM PLACAS TIPO PORCELANATO DE DIMENSÕES 60X60 CM APLICADA EM	m²	84,28	R\$ 147,08	R\$ 12.395,90	R\$ 14.875,08		
SINAPI 09/2022	87640	02.08.01.06	CONTRAPISO EM ARGAMASSA TRAÇO 1:4 (CIMENTO E AREIA), PREPARO MECÂNICO COM BETONEIRA 400 L, APLICADO EM ÁREAS SECAS SOBRE LAJE, ADERIDO, ACABAMENTO NÃO REFORÇADO, ESPESSURA 4CM. AF_07/2021	m²	84,28	R\$ 42,34	R\$ 3.568,42	R\$ 4.282,10		
SINAPI 09/2022	97096	02.08.01.07	CONCRETAGEM DE RADIER, PISO DE CONCRETO OU LAJE SOBRE SOLO, FCK 30 MEA - LANÇAMENTO, ADENSAMENTO E ACABAMENTO. AF_09/2021	m²	8,43	R\$ 503,37	R\$ 4.242,40	R\$ 5.090,88		
SINAPI 09/2022	100066	02.08.01.08	ARMAÇÃO DO SISTEMA DE PAREDES DE CONCRETO, EXECUTADA COMO ARMADURA POSITIVA DE LAJES, TELA Q-196. AF_06/2019	kg	126,42	R\$ 13,43	R\$ 1.697,82	R\$ 2.037,38		
<b>02.08.02 DEGRAUS, RODAPÉS, SOLEIRAS E PEITORS</b>									R\$	8.584,94
SINAPI 09/2022	98689	02.08.02.01	SOLEIRA EM GRANITO, LARGURA 15 CM, ESPESSURA 2,0 CM. AF_09/2020	m	40,00	R\$ 130,56	R\$ 5.222,40	R\$ 6.266,89		
SINAPI 09/2022	88650	02.08.02.03	RODAPÉ CERÂMICO DE 7CM DE ALTURA COM PLACAS TIPO ESMALTADA EXTRA DE DIMENSÕES 60X60CM. AF_06/2014	m	56,00	R\$ 16,21	R\$ 907,76	R\$ 1.089,31		
SEIL/DER 04/2014	84095	02.08.02.04	RODAMEIO EM MADEIRA DE LEI 15,0X2,5CM	m	46,00	R\$ 12,30	R\$ 565,80	R\$ 678,96		
SEIL/DER 04/2014	84096	02.08.02.05	RODATEIO EM MADEIRA DE LEI 5,0X2,5CM	m	46,00	R\$ 9,96	R\$ 458,16	R\$ 549,79		
<b>02.09 PINTURA</b>									R\$	8.164,07
<b>02.09.01 PAREDES E RODAPÉS</b>									R\$	8.164,07
SINAPI 09/2022	88414	02.09.01.01	APLICAÇÃO MANUAL DE FUNDO SELADOR ACRÍLICO EM SUPERFÍCIES INTERNAS DA SACADA DE EDIFÍCIOS DE MÚLTIPLOS PAVIMENTOS. AF_06/2014	m²	255,15	R\$ 5,19	R\$ 1.324,23	R\$ 1.589,08		
SINAPI 09/2022	95622	02.09.01.02	APLICAÇÃO MANUAL DE TINTA LÁTEX ACRÍLICA EM PANOS COM PRESENÇA DE VÃOS DE EDIFÍCIOS DE MÚLTIPLOS PAVIMENTOS, DUAS DEMÃOS. AF_11/2016	m²	255,15	R\$ 15,82	R\$ 4.036,47	R\$ 4.843,76		
PI 09/2022	102219	02.09.01.03	PINTURA TINTA DE ACABAMENTO (PIGMENTADA) ESMALTE SINTÉTICO ACELINADO, 2 DEMÃOS. AF_01/2021	m²	89,00	R\$ 16,21	R\$ 1.442,69	R\$ 1.731,23		
<b>02.10 INSTALAÇÕES ELÉTRICAS, TELEFÔNICAS, LÓGICA, SOM E PARA-RAIOS</b>									R\$	16.599,03
<b>02.10.01 TUBULAÇÃO ELÉTRICA EMBUTIDA</b>									R\$	2.625,72
SINAPI 09/2022	93011	02.10.01.01	ELETRODUTO RÍGIDO ROSCÁVEL, PVC, DN 85 MM (3"), PARA REDE ENTERRADA DE DISTRIBUIÇÃO DE ENERGIA ELÉTRICA - FORNECIMENTO E INSTALAÇÃO. AF_12/2021	m	6,00	R\$ 55,70	R\$ 334,20	R\$ 401,04		
SINAPI 09/2022	91836	02.10.01.02	ELETRODUTO FLEXÍVEL CORRUGADO, PVC, DN 32 MM (1"), PARA CIRCUITOS TERMINAIS, INSTALADO EM FORRO - FORNECIMENTO E INSTALAÇÃO. AF_12/2015	m	30,00	R\$ 14,03	R\$ 420,90	R\$ 505,08		
SINAPI 09/2022	91834	02.10.01.03	ELETRODUTO FLEXÍVEL CORRUGADO, PVC, DN 25 MM (3/4"), PARA CIRCUITOS TERMINAIS, INSTALADO EM FORRO - FORNECIMENTO E INSTALAÇÃO. AF_12/2015	m	120,00	R\$ 10,44	R\$ 1.252,80	R\$ 1.503,36		
SINAPI 09/2022	98111	02.10.01.04	CAIXA DE INSPEÇÃO PARA ATERRAMENTO, CIRCULAR, EM POLIETILENO, DIÂMETRO INTERNO = 0,3 M. AF_12/2020	ud	4,00	R\$ 45,05	R\$ 180,20	R\$ 216,24		
<b>02.10.02 QUADROS DE DISTRIBUIÇÃO E DISJUNTORES</b>									R\$	1.849,05
SINAPI 09/2022	101881	05.01.09.01	QUADRO DE DISTRIBUIÇÃO DE ENERGIA EM CHAPA DE AÇO GALVANIZADO, DE EMBUTIR, COM BARRAMENTO TRIFÁSICO, PARA 40 DISJUNTORES DIN 100A - FORNECIMENTO E INSTALAÇÃO. AF_12/2020	ud	1,00	R\$ 1.204,40	R\$ 1.204,40	R\$ 1.445,28		



PREFEITURA MUNICIPAL DE FAZENDA RIO GRANDE  
SECRETARIA MUNICIPAL DE PLANEJAMENTO URBANO



ESTIMATIVA DE CUSTO - CONSTRUÇÃO CIVIL

Município: FAZENDA RIO GRANDE - PR		Data: 22/11/2022		Projeto: AMPLIAÇÃO E REFORMA DO CRAS EUCALIPTOS		Área: (m²) 228,62		Local: RUA PESSEGUIRO, 249 - BAIRRO EUCALIPTOS		BDI: 20%		FRAÇÃO	
REFERÊNCIA	CÓDIGO REFERENCIAL	ÍTEM	DESCRIÇÃO DOS SERVIÇOS	UNID	QUANT (a)	unitário (b)	parcial (c = a . b)	parcial (c = a . b) + bdi	subtotal	%/tot			
SINAPI 09/2022	101890	05.01.09.02	DISJUNTOR MONOPOLAR TIPO NEMA, CORRENTE NOMINAL DE 10 ATÉ 30A - FORNECIMENTO E INSTALAÇÃO. AF_10/2020	ud	3,00	R\$ 18,75	R\$ 56,25	R\$ 67,50				4,483%	
SINAPI 09/2022	101892	02.10.02.03	DISJUNTOR BIPOLAR TIPO NEMA, CORRENTE NOMINAL DE 10 ATÉ 50A - FORNECIMENTO E INSTALAÇÃO. AF_10/2020	ud	2,00	R\$ 85,59	R\$ 171,18	R\$ 205,42					
SINAPI 09/2022	101893	02.10.02.04	DISJUNTOR TRIPOLAR TIPO NEMA, CORRENTE NOMINAL DE 10 ATÉ 50A - FORNECIMENTO E INSTALAÇÃO. AF_10/2020	ud	1,00	R\$ 109,04	R\$ 109,04	R\$ 130,85					
		<b>02.10.03</b>	<b>FLAÇÃO, LUMINÁRIAS E APARELHOS - INTERNOS</b>							R\$	9.653,81		
SINAPI 09/2022	91926	02.10.03.01	CABO DE COBRE FLEXÍVEL ISOLADO, 2,5 MM², ANTI-CHAMA 450/750 V, PARA CIRCUITOS TERMINAIS - FORNECIMENTO E INSTALAÇÃO. AF_12/2015	m	256,00	R\$ 4,14	R\$ 1.059,84	R\$ 1.271,81					
SINAPI 09/2022	91928	02.10.03.02	CABO DE COBRE FLEXÍVEL ISOLADO, 4 MM², ANTI-CHAMA 450/750 V, PARA CIRCUITOS TERMINAIS - FORNECIMENTO E INSTALAÇÃO. AF_12/2015	m	220,00	R\$ 6,35	R\$ 1.397,00	R\$ 1.676,40					
SINAPI 09/2022	91933	02.10.03.03	CABO DE COBRE FLEXÍVEL ISOLADO, 10 MM², ANTI-CHAMA 0,6/1,0 KV, PARA CIRCUITOS TERMINAIS - FORNECIMENTO E INSTALAÇÃO. AF_12/2015	m	100,00	R\$ 15,18	R\$ 1.518,00	R\$ 1.821,60					
SINAPI 09/2022	91957	02.10.03.04	INTERRUPTOR SIMPLES (1 MÓDULO) COM INTERRUPTOR PARALELO (1 MÓDULO), 10A/250V, INCLUINDO SUPORTE E PLACA - FORNECIMENTO E INSTALAÇÃO. AF_12/2015	ud	7,00	R\$ 51,11	R\$ 357,77	R\$ 429,32					
SINAPI 09/2022	91959	02.10.03.05	INTERRUPTOR SIMPLES (2 MÓDULOS), 10A/250V, INCLUINDO SUPORTE E PLACA - FORNECIMENTO E INSTALAÇÃO. AF_12/2015	ud	1,00	R\$ 44,51	R\$ 44,51	R\$ 53,41					
SINAPI 09/2022	91967	02.10.03.06	INTERRUPTOR SIMPLES (3 MÓDULOS), 10A/250V, INCLUINDO SUPORTE E PLACA - FORNECIMENTO E INSTALAÇÃO. AF_12/2015	ud	1,00	R\$ 60,92	R\$ 60,92	R\$ 73,10					
SINAPI 09/2022	91996	02.10.03.07	TOMADA MÉDIA DE EMBUTIR (1 MÓDULO), 2P+T 10 A, INCLUINDO SUPORTE E PLACA - FORNECIMENTO E INSTALAÇÃO. AF_12/2015	ud	15,00	R\$ 33,41	R\$ 501,15	R\$ 601,38					
SINAPI 09/2022	97585	02.10.03.08	LUMINÁRIA TIPO CALHA, DE SOBREPOR, COM 2 LÂMPADAS TUBULARES LED DE 20 W, - FORNECIMENTO E INSTALAÇÃO. AF_02/2020	ud	18,00	R\$ 122,85	R\$ 2.211,30	R\$ 2.653,56					
SINAPI 09/2022	97593	02.10.03.09	LUMINÁRIA TIPO SPOT, DE SOBREPOR, COM 1 LÂMPADA LED DE 20 W, - FORNECIMENTO E INSTALAÇÃO. AF_02/2020	ud	6,00	R\$ 149,06	R\$ 894,36	R\$ 1.073,23					
		<b>02.10.04</b>	<b>TELEFONE E LÓGICA</b>							R\$	2.470,45		
SINAPI 09/2022	98307	02.10.04.01	TOMADA DE REDE RJ45 - FORNECIMENTO E INSTALAÇÃO. AF_11/2019	PT	6,00	R\$ 52,23	R\$ 313,38	R\$ 376,06					
SINAPI 09/2022	98295	02.10.04.02	CABO ELETRÔNICO CATEGORIA 5E, INSTALADO EM EDIFICAÇÃO INSTITUCIONAL - FORNECIMENTO E INSTALAÇÃO. AF_11/2019	m	100,00	R\$ 6,35	R\$ 635,00	R\$ 762,00					
SINAPI 09/2022	100563	02.10.04.03	QUADRO DE DISTRIBUIÇÃO PARA TELEFONE N.5, 80X80X12CM EM CHAPA	ud	1,00	R\$ 525,68	R\$ 525,68	R\$ 630,82					
SINAPI 09/2022	91834	02.10.04.04	ELETRODUTO FLEXÍVEL CORRUGADO, PVC, DN 25 MM (3/4"), PARA CIRCUITOS TERMINAIS, INSTALADO EM FORRO - FORNECIMENTO E INSTALAÇÃO. AF_12/2015	m	56,00	R\$ 10,44	R\$ 584,64	R\$ 701,57					
		<b>02.11.01</b>	<b>INSTALAÇÕES HIDRO-SANITÁRIAS</b>							R\$	7.133,56		
		<b>02.11.01</b>	<b>INSTALAÇÕES HIDRO-SANITÁRIAS</b>							R\$	7.133,56		
SINAPI 09/2022	95470	02.11.01.01	VASO SANITÁRIO SIFONADO CONVENCIONAL COM LOUÇA BRANCA, INCLUSO CONJUNTO DE LIGAÇÃO PARA BACIA SANITÁRIA AJUSTÁVEL - FORNECIMENTO E INSTALAÇÃO. AF_10/2016	ud	1,00	R\$ 290,89	R\$ 290,89	R\$ 349,07					
SINAPI 09/2022	insumo 11795	02.11.01.02	GRANITO PARA BANCADA, POLIDO, TIPO ANDORINHA/ QUARTZ/ CASTELO/ CORUMBA OU OUTROS EQUIVALENTES DA REGIÃO, E= *2,5* CM	m²	0,72	R\$ 754,71	R\$ 543,39	R\$ 652,07					
SINAPI 09/2022	insumo 38605	02.11.01.03	ABERTURA PARA ENCAIXE DE CUBA OU LAVATORIO EM BANCADA DE MARMORE/ GRANITO OU OUTRO TIPO DE PEDRA NATURAL	ud	1,00	R\$ 167,03	R\$ 167,03	R\$ 200,44					



PREFEITURA MUNICIPAL DE FAZENDA RIO GRANDE  
SECRETARIA MUNICIPAL DE PLANEJAMENTO URBANO

ESTIMATIVA DE CUSTO - CONSTRUÇÃO CIVIL

Município: FAZENDA RIO GRANDE - PR		Data: 22/11/2022		FRAÇÃO					
Projeto: AMPLIAÇÃO E REFORMA DO CRAS EUCALIPTOS		Área: (m²) 228,62		% / tot					
Local: RUA PESSEGUIERO, 249 - BAIRRO EUCALIPTOS		BDI: 20%		1,927%					
REFERÊNCIA	CÓDIGO REFERÊNCIA	ÍTEM	DESCRIÇÃO DOS SERVIÇOS	UNID	QUANT (a)	PREÇO (R\$)			subtotal
						unitário (b)	parcial (c = a . b)	parcial (c = a . b) + bdi	
SINAPI 09/2022	insumo 37591	02.11.01.04	SUPORTE MAO-FRANCA EM ACO, ABAS IGUAIS 40 CM, CAPACIDADE MINIMA 70 KG, BRANCO	ud	2,00	R\$ 26,35	R\$ 52,70	R\$ 63,24	
SINAPI 09/2022	86915	02.11.01.05	TORNEIRA CROMADA DE MESA, 1/2 OU 3/4, PARA LAVATÓRIO, PADRÃO MÉDIO - FORNECIMENTO E INSTALAÇÃO. AF_01/2020	ud	1,00	R\$ 108,43	R\$ 108,43	R\$ 130,12	
SINAPI 09/2022	100866	02.11.01.06	BARRA DE APOIO RETA, EM ACO INOX POLIDO, COMPRIMENTO 60CM, FIXADA NA PAREDE - FORNECIMENTO E INSTALAÇÃO. AF_01/2020	ud	2,00	R\$ 299,52	R\$ 599,04	R\$ 718,85	
SINAPI 09/2022	100867	02.11.01.07	BARRA DE APOIO RETA, EM ACO INOX POLIDO, COMPRIMENTO 70 CM, FIXADA NA PAREDE - FORNECIMENTO E INSTALAÇÃO. AF_01/2020	ud	2,00	R\$ 318,88	R\$ 637,76	R\$ 765,31	
SINAPI 09/2022	100868	02.11.01.08	BARRA DE APOIO RETA, EM ACO INOX POLIDO, COMPRIMENTO 80 CM, FIXADA NA PAREDE - FORNECIMENTO E INSTALAÇÃO. AF_01/2020	ud	2,00	R\$ 331,77	R\$ 663,54	R\$ 796,25	
SINAPI 09/2022	86909	02.11.01.09	TORNEIRA CROMADA TUBO MÓVEL, DE MESA, 1/2 OU 3/4, PARA PIA DE COZINHA, PADRÃO ALTO - FORNECIMENTO E INSTALAÇÃO. AF_01/2020	ud	1,00	R\$ 99,13	R\$ 99,13	R\$ 118,96	
SINAPI 09/2022	86903	02.11.01.10	LAVATÓRIO LOUÇA BRANCA COM COLUMNA, 45 X 55CM OU EQUIVALENTE, PADRÃO MÉDIO - FORNECIMENTO E INSTALAÇÃO. AF_01/2020	ud	1,00	R\$ 333,62	R\$ 333,62	R\$ 400,34	
SINAPI 09/2022	86901	02.11.01.11	CUBA DE EMBUTIR OVAL EM LOUÇA BRANCA, 35 X 50CM OU EQUIVALENTE - FORNECIMENTO E INSTALAÇÃO. AF_01/2020	ud	1,00	R\$ 145,61	R\$ 145,61	R\$ 174,73	
SINAPI 09/2022	95544	02.11.01.12	PAPELEIRA DE PAREDE EM METAL CROMADO SEM TAMPA, INCLUSO FIXAÇÃO. AF_01/2020	ud	1,00	R\$ 72,86	R\$ 72,86	R\$ 87,43	
SINAPI 09/2022	95547	02.11.01.13	SABONETEIRA PLASTICA TIPO DISPENSER PARA SABONETE LÍQUIDO COM RESERVATORIO 800 A 1500 ML, INCLUSO FIXAÇÃO. AF_01/2020	ud	1,00	R\$ 50,40	R\$ 50,40	R\$ 60,48	
SINAPI 09/2022	89446	02.11.01.14	TUBO, PVC, SOLDÁVEL, DN 25MM, INSTALADO EM PRUMADA DE ÁGUA - FORNECIMENTO E INSTALAÇÃO. AF_06/2022	m	12,00	R\$ 5,67	R\$ 68,04	R\$ 81,65	
SINAPI 09/2022	89449	02.11.01.15	TUBO, PVC, SOLDÁVEL, DN 50MM, INSTALADO EM PRUMADA DE ÁGUA - FORNECIMENTO E INSTALAÇÃO. AF_06/2022	m	6,00	R\$ 19,36	R\$ 116,16	R\$ 139,39	
SINAPI 09/2022	89972	02.11.01.16	KIT DE REGISTRO DE GAVETA BRUTO DE LATÃO 3/4", INCLUSIVE CONEXÕES, ROSCÁVEL, INSTALADO EM RAMAL DE ÁGUA FRIA - FORNECIMENTO E INSTALAÇÃO. AF_12/2014	ud	2,00	R\$ 53,82	R\$ 107,64	R\$ 129,17	
SINAPI 09/2022	89798	02.11.01.17	TUBO PVC, SERIE NORMAL, ESGOTO PREDIAL, DN 50 MM, FORNECIDO E INSTALADO EM PRUMADA DE ESGOTO SANITÁRIO OU VENTILAÇÃO. AF_08/2022	m	15,00	R\$ 13,07	R\$ 196,05	R\$ 235,26	
SINAPI 09/2022	102264	02.11.01.18	TUBO DE PVC BRANCO PARA REDE COLETORA DE ESGOTO CONDOMINIAL DE PAREDE MACIÇA, DN 100 MM, JUNTA ELÁSTICA - FORNECIMENTO E ASSENTAMENTO. AF_01/2021	m	24,00	R\$ 22,08	R\$ 529,92	R\$ 635,90	
SINAPI 09/2022	98105	02.11.01.19	CAIXA DE GORDURA DUPLA (CAPACIDADE: 126 L), RETANGULAR, EM ALVENARIA COM TIJOLOS CERÂMICOS MACIÇOS, DIMENSÕES INTERNAS: 0,3X0,3X0,3 M PARA REDE DE DRENAGEM. AF_12/2020	ud	1,00	R\$ 621,54	R\$ 621,54	R\$ 745,85	
SINAPI 09/2022	99250	02.11.01.20	CAIXA ENTERRADA HIDRÁULICA RETANGULAR EM ALVENARIA COM TIJOLOS CERÂMICOS MACIÇOS, DIMENSÕES INTERNAS: 0,3X0,3X0,3 M PARA REDE DE DRENAGEM. AF_12/2020	ud	2,00	R\$ 176,38	R\$ 352,76	R\$ 423,31	
SINAPI 06/2022	89708	02.11.01.21	CAIXA SIFONADA, PVC, DN 150 X 185 X 75 MM, JUNTA ELÁSTICA, FORNECIDA E INSTALADA EM RAMAL DE DESCARGA OU EM RAMAL DE ESGOTO SANITÁRIO. AF_08/2022	ud	2,00	R\$ 94,06	R\$ 188,12	R\$ 225,74	
02.12		COBERTURA E TELHADO				R\$		327.833,84	
02.12.01		ESTRUTURA E TELHAS				R\$		24.476,94	
SINAPI 09/2022	94216	02.12.01.01	TELHAMENTO COM TELHA METÁLICA TERMOACÚSTICA E = 30 MM, COM ATÉ 2 ÁGUAS, INCLUSO IÇAMENTO. AF_07/2019	m²	84,28	R\$ 242,02	R\$ 20.397,45	R\$ 24.476,94	
02.12.02		ÁGUAS PLUVIAIS				R\$		8.306,90	





PREFEITURA MUNICIPAL DE FAZENDA RIO GRANDE  
SECRETARIA MUNICIPAL DE PLANEJAMENTO URBANO



ESTIMATIVA DE CUSTO - CONSTRUÇÃO CIVIL

Município: FAZENDA RIO GRANDE - PR										Data: 22/11/2022		FRAÇÃO
Projeto: AMPLIAÇÃO E REFORMA DO CRAS EUCALIPTOS										Área: (m²) 228,62		
Local: RUA PESSEGUIRO, 249 - BAIRRO EUCALIPTOS										BDI: 20%		
REFERÊNCIA	CÓDIGO REFERÊNCIA	ÍTEM	DESCRIÇÃO DOS SERVIÇOS	UNID	QUANT (a)	PREÇO (R\$)			subtotal	%/tot		
						unitário (b)	parcial (c = a . b)	parcial (c = a . b) + bdi				
SINAPI 09/2022	100327	02.12.02.01	RUFO EXTERNO/INTERNO EM CHAPA DE AÇO GALVANIZADO NÚMERO 26, CORTE DE 33 CM, INCLUSO IÇAMENTO. AF_07/2019	m	24,00	R\$ 69,61	R\$ 1.670,64	R\$ 2.004,77		8,854%		
SINAPI 09/2022	94229	02.12.02.02	CALHA EM CHAPA DE AÇO GALVANIZADO NÚMERO 24, DESENVOLVIMENTO DE 100 CM, INCLUSO TRANSPORTE VERTICAL. AF_07/2019	m	13,00	R\$ 205,78	R\$ 2.675,14	R\$ 3.210,17				
SINAPI 09/2022	91790	02.12.02.03	(COMPOSIÇÃO REPRESENTATIVA) DO SERVIÇO DE INSTALAÇÃO DE TUBOS DE PVC, SÉRIE R, ÁGUA PLUVIAL, DN 100 MM (INSTALADO EM RAMAL DE ENCAMINHAMENTO, OU CONDUTORES VERTICAIS), INCLUSIVE CONEXÕES, CORTES E FIXAÇÕES, PARA PRÉDIOS. AF_10/2015	m	24,00	R\$ 79,47	R\$ 1.907,28	R\$ 2.288,74				
SINAPI 09/2022	97933	02.12.02.04	CAIXA COM GRELHA SIMPLES RETANGULAR, EM CONCRETO PRÉ-MOLDADO, DIMENSÕES INTERNAS: 0,6X1,0X1,0 M. AF_12/2020	ud	1,00	R\$ 669,35	R\$ 669,35	R\$ 803,22				
<b>02.13.01</b>										<b>R\$</b>	<b>2.603,71</b>	0,703%
<b>02.13.01</b> DIVERSOS										<b>R\$</b>	<b>2.603,71</b>	
SINAPI 09/2022	103195	02.13.01.01	INSTALAÇÃO DE PLACA ORIENTATIVA SOBRE EXERCÍCIOS, 2,00M X 1,00M, EM TUBO DE AÇO CARBONO - PARA ACADEMIA AO AR LIVRE / ACADEMIA DA TERCEIRA IDADE - ATII, INSTALADO SOBRE SOLO. AF_10/2021	ud	1,00	R\$ 2.169,76	R\$ 2.169,76	R\$ 2.603,71				
<b>03</b>										<b>R\$</b>	<b>15.232,36</b>	4,034%
<b>03.01</b>										<b>R\$</b>	<b>14.934,28</b>	
<b>03.01.01</b>										<b>R\$</b>	<b>11.351,87</b>	
<b>03.01.01</b> MUROS E FECHOS										<b>R\$</b>	<b>11.351,87</b>	
SINAPI 09/2022	101176	03.01.01.01	ESTACA BROCA DE CONCRETO, DIÂMETRO DE 30CM, ESCAVAÇÃO MANUAL COM TRADO CONCHA, INTEIRAMENTE ARMADA. AF_05/2020	m	12,00	R\$ 141,25	R\$ 1.695,00	R\$ 2.034,00				
SINAPI 09/2022	92802	03.01.01.02	CORTE E DOBRA DE AÇO CA-50, DIÂMETRO DE 8,0 MM. AF_06/2022	kg	20,00	R\$ 10,89	R\$ 217,80	R\$ 261,36				
SINAPI 09/2022	100349	03.01.01.03	CONCRETAGEM DE CORTINA DE CONTENÇÃO, ATRAVÉS DE BOMBA LANÇAMENTO, ADENSAMENTO E ACABAMENTO. AF_07/2019	m³	1,00	R\$ 532,98	R\$ 532,98	R\$ 639,58				
SINAPI 09/2022	97086	03.01.01.04	FABRICAÇÃO, MONTAGEM E DESMONTAGEM DE FORMA PARA RADIER, PISO DE CONCRETO OU LAJE SOBRE SOLO, EM MADEIRA SERRADA, 4 UTILIZAÇÕES. AF_09/2021	m²	3,00	R\$ 136,26	R\$ 408,78	R\$ 490,54				
SINAPI 09/2022	87878	03.01.01.05	CHAPISCO APLICADO EM ALVENARIAS E ESTRUTURAS DE CONCRETO INTERNAS, COM COLHER DE PEDREIRO. ARGAMASSA TRAÇO 1:3 COM PREPARO MANUAL. AF_06/2014	m²	24,00	R\$ 4,61	R\$ 110,64	R\$ 132,77				
SINAPI 09/2022	87777	03.01.01.06	EMBOÇO OU MASSA ÚNICA EM ARGAMASSA TRAÇO 1:2:8, PREPARO MANUAL, APLICADA MANUALMENTE EM PANGOS DE FACHADA COM PRESENÇA DE VÃOS, ESPESSURA DE 25 MM. AF_08/2022	m²	24,00	R\$ 54,83	R\$ 1.315,92	R\$ 1.579,10				
SINAPI 09/2022	88424	03.01.01.07	APLICAÇÃO MANUAL DE PINTURA COM TINTA TEXTURIZADA ACRÍLICA EM PANGOS COM PRESENÇA DE VÃOS DE EDIFÍCIOS DE MÚLTIPLOS PAVIMENTOS, DUAS CORES. AF_06/2014	m²	60,00	R\$ 21,14	R\$ 1.268,40	R\$ 1.522,08				
SINAPI 09/2022	103316	03.01.01.08	ALVENARIA DE VEDAÇÃO DE BLOCOS VAZADOS DE CONCRETO DE 9X19X39 CM (ESPESSURA 9 CM) E ARGAMASSA DE ASSENTAMENTO COM PREPARO EM BETONEIRA. AF_12/2021	m²	12,00	R\$ 65,37	R\$ 784,44	R\$ 941,33				
CURITIBA 07/2021	OBR-021	03.01.01.09	PORTAO DE FERRO EM CHAPA PLANA 14"	m²	2,00	R\$ 390,74	R\$ 781,48	R\$ 937,78				
CURITIBA 07/2021	OBR-021	03.01.01.10	FABRICAÇÃO DE GRADIL DE FERRO, COM DUAS TRAVESSAS DE BARRA CHATA DE 1.1/4" x 3/16" (HORIZONTAL); FERRO REDONDO MACIÇO DE 1/2" A CADA 12 CM (VERTICAL), COLUNAS A CADA 2,00 M EM TUBO GALVANIZADO DE 50 x 50 x 3,00 MM, INCLUSIVE APLICAÇÃO DE UMA DEMÃO DE FUNDO TIPO GALVITE E TODOS OS ACESSÓRIOS NECESSÁRIOS.	m²	6,00	R\$ 390,74	R\$ 2.344,44	R\$ 2.813,33				
<b>03.01.02</b>										<b>R\$</b>	<b>1.916,09</b>	
<b>03.01.02</b> CALÇADAS, PAVIMENTAÇÃO E PISOS EXTERNOS										<b>R\$</b>	<b>1.916,09</b>	



PREFEITURA MUNICIPAL DE FAZENDA RIO GRANDE  
SECRETARIA MUNICIPAL DE PLANEJAMENTO URBANO

ESTIMATIVA DE CUSTO - CONSTRUÇÃO CIVIL

REFERÊNCIA		CÓDIGO REFERÊNCIA	ÍTEM	DESCRIÇÃO DOS SERVIÇOS	UNID	QUANT (a)	PREÇO (R\$)			FRAÇÃO	
							unitário (b)	parcial (c = a . b)	parcial (c = a . b) + bdl	subtotal	%/tot
Município: FAZENDA RIO GRANDE - PR		Projeto: AMPLIAÇÃO E REFORMA DO CRAS EUCALIPTOS		Data: 22/11/2022		Área: (m²) 228,62		BDI: 20%			
Local: RUA PESSEGUIRO, 249 - BAIRRO EUCALIPTOS											
SINAPI 09/2022	96396	03.01.02.01		EXECUÇÃO E COMPACTAÇÃO DE BASE E OU SUB BASE PARA PAVIMENTAÇÃO DE BRITA GRADUADA SIMPLES - EXCLUSIVE CARGA E TRANSPORTE. AF_11/2019	m²	3,50	R\$ 111,09	R\$ 388,82	R\$ 466,58		
SINAPI 09/2022	92397	03.01.02.02		EXECUÇÃO DE PÁTIO/ESTACIONAMENTO EM PISO INTERTRAVADO, COM BLOCO RETANGULAR COR NATURAL DE 20 X 10 CM, ESPESSURA 6 CM. AF_12/2015	m²	12,00	R\$ 48,22	R\$ 578,64	R\$ 694,37		
SINAPI 09/2022	101749	03.01.02.03		PISO CIMENTADO, TRAÇO 1:3 (CIMENTO E AREIA), ACABAMENTO LISO, ESPESSURA 4,0 CM, PREPARO MECÂNICO DA ARGAMASSA. AF_09/2020	m²	12,00	R\$ 52,44	R\$ 629,28	R\$ 755,14		
<b>03.01.03 PAISAGISMO E MOBILIÁRIO URBANO</b>										R\$ 919,44	
SINAPI 09/2022	98504	03.01.03.01		PLANTIO DE GRAMA EM PLACAS. AF_05/2018	m²	60,00	R\$ 10,10	R\$ 606,00	R\$ 727,20		
SINAPI 2022	98510	03.01.03.02		PLANTIO DE ÁRVORE ORNAMENTAL COM ALTURA DE MUDA MENOR OU IGUAL A 2,00 M. AF_05/2018	ud	3,00	R\$ 53,40	R\$ 160,20	R\$ 192,24		
<b>03.01.04 PREVENÇÃO DE INCÊNDIO</b>										R\$ 746,88	
SINAPI 09/2022	101909	03.01.04.01		EXTINTOR DE INCÊNDIO PORTÁTIL COM CARGA DE PQS DE 6 KG, CLASSE BC - FORNECIMENTO E INSTALAÇÃO. AF_10/2020_P	ud	2,00	R\$ 226,45	R\$ 452,90	R\$ 543,48		
SINAPI 09/2022	97599	03.01.04.02		LUMINÁRIA DE EMERGÊNCIA, COM 30 LÂMPADAS LED DE 2 W, SEM REATOR - FORNECIMENTO E INSTALAÇÃO. AF_02/2020	ud	6,00	R\$ 28,25	R\$ 169,50	R\$ 203,40		
<b>03.02 LIMPEZA FINAL</b>										R\$ 298,08	
<b>03.01.01 LIMPEZA FINAL</b>										R\$ 298,08	
CURITIBA 07/2021	OBR-066	03.01.01.01		LIMPEZA FINAL DA OBRA	m²	90,00	R\$ 2,75	R\$ 248,40	R\$ 298,08		0,081%
<b>PREÇO GLOBAL</b>									<b>R\$ 370.252,87</b>		

*[Assinatura]*  
Sandro Teixeira Ribeiro  
Eng. Civil Crea-PR 98.087/D



PREFEITURA DE  
**FAZENDA**  
RIO GRANDE

SECRETARIA MUNICIPAL DE  
PLANEJAMENTO URBANO



PREFEITURA MUNICIPAL DE FAZENDA RIO GRANDE  
SECRETARIA MUNICIPAL DE PLANEJAMENTO URBANO

MEMORIAL DESCRITIVO DA  
AMPLIAÇÃO E REFORMA DO CENTRO DE REFERÊNCIA DE  
ASSISTÊNCIA SOCIAL EUCALIPTOS

  
Rosimeri Rodolfo Depetris  
Compras e Licitações  
Mat. 351279



X

AGOSTO/2022



ESTADO DO PARANÁ  
PREFEITURA MUNICIPAL DE FAZENDA RIO GRANDE  
Relatório de pareceres por processos



Página 1 / 1  
Página 1  
Data: 25/11/2022

Filtros aplicados ao relatório

Parecer: 7  
Número do processo: 0066023/2022

---

<b>Número do processo:</b> 0066023/2022	<b>Situação:</b> Em análise	<b>Em trâmite:</b> Não
<b>Requerente:</b> 145550 - Secretaria Municipal de Assistência Social		
<b>Beneficiário:</b>		
<b>Solicitação:</b> 4 - Requerimento		

---

**Código do parecer:** 7      **Número do processo:** 0066023/2022  
**Local do parecer:** 005.008.001 - Gestor de Contratos - SMAS

**Conclusivo:** Não

**Data e hora:** 25/11/2022 10:18:06

**Parecer:** Segue anexo Informação Técnica referente fiscalização da obra.

Fazenda Rio Grande - PR, 25 de Novembro de 2022.

---

RITA DE CASSIA DE SA RIBAS



**Prefeitura Municipal de Fazenda Rio Grande**  
**Secretaria Municipal de Planejamento Urbano**

Rua Ten. Sandro Luiz Kampa, 182 -Iguaçu

CEP 83.833-090.

Fone: (41) 3608- 7199

Secretaria de Planejamento  
**URBANO**



**Assunto: Fiscalização de Obra**

**Informação Técnica**

Eu Servidor Sandro Teixeira Ribeiro, Engenheiro Civil CREA-PR 98.087/D, Mat:350.888, fico a disposição para fiscalizar a Ampliação e Reforma do CRAS Eucaliptos neste Município.

Fazenda Rio Grande, 22 de novembro de 2022.

Atenciosamente,

  
\_\_\_\_\_  
Sandro Teixeira Ribeiro  
Eng. Civil Crea-PR 98.087/D

## PREFEITURA MUNICIPAL DE FAZENDA RIO GRANDE

Relação das Coletas de Preços (por material)

(Período de 01/11/2022 a 25/11/2022)

Item	Fornecedor	Nome da Marca	Quantidade	Preço Unitário	Preço Total	Venceu
------	------------	---------------	------------	----------------	-------------	--------

Número da Coleta: 363/2022      Data: 25/11/2022

Material: 1860002 - Projeto de ampliação e reforma do (CRAS) Eucaliptos contendo      Unid.: SV

1      MUNICIPIO DE FAZENDA RIO GRANDE - (264)

1,000

370.252,8700

370.252,87

Sim

\*\*\*

**Total da Coleta:**

370.252,87



gov.br

Documento assinado digitalmente  
ROSIMERI RODOLFO DEPETRIS  
Data: 25/11/2022 11:06:45-0300  
Verifique em <https://verificador.iti.br>

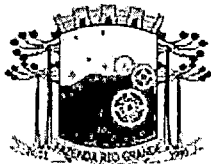

MUNICÍPIO DE FAZENDA RIO GRANDE  
ESTADO DO PARANÁ  
DIVISÃO DE COMPRAS E LICITAÇÕES



PROTOCOLO Nº 66023/2022

Fazenda Rio Grande, 25 de novembro de 2022

Da Divisão de Compras e Licitação

Para: Divisão Contábil

Milton Mitsuo Misuguchi - CRC/PR 027574/0-6

Solicito manifestação se o objeto solicitado está de acordo com a ordem orçamentária - LOA e compatível com o PPA e LDO e informações de ordem financeira;

**Objeto:** Contratação de empresa para obra de ampliação e reforma do CRAS Eucaliptos, conforme solicitação da Secretaria Municipal de Assistência Social.

**Valor: R\$ 370.252,87** (Trezentos e setenta mil, duzentos e cinquenta e dois reais e oitenta e sete centavos).

**Forma de Pagamento:** em até 30 (trinta) dias após a emissão da NF e de acordo com a disponibilidade financeira.

**Dotações Orçamentárias:**

Código Reduzido	Funcional	Fonte
806	17.05 08.244.0049 1.009.4.4.90.51	1000

Declaramos que a análise da regularidade orçamentaria e legal é feita pelo órgão solicitante, de acordo com as informações constantes no processo e epigrafe, em conformidade com o que dispõe os Art. 16 e 17 da LC 101/00.

Documento assinado digitalmente  
**gov.br** ROSIMERI RODOLFO DEPETRIS  
Data: 25/11/2022 11:08:28-0300  
Verifique em <https://verificador.itl.br>

Rosimeri Rodolfo Depetris  
Compras e Licitação  
Matricula: 351.279



ESTADO DO PARANÁ  
PREFEITURA MUNICIPAL DE FAZENDA RIO GRANDE  
Relatório de pareceres por processos



Página 1 / 1  
Página 1  
Data: 25/11/2022

Filtros aplicados ao relatório

Parecer: 10  
Número do processo: 0066023/2022

---

Número do processo: 0066023/2022	Situação: Em análise	Em trâmite: Sim
Requerente: 145550 - Secretaria Municipal de Assistência Social		
Beneficiário:		
Solicitação: 4 - Requerimento		

---

Código do parecer: 10          Número do processo: 0066023/2022  
Local do parecer: 008.001.001 - SMPF 01

Conclusivo: Não

Data e hora: 25/11/2022 11:45:01

**Parecer:** Informando previsão orçamentária, quanto as dotações informadas nesta data, do exercício, tendo saldo suficiente para suprir a despesa e, será incluída em cronograma de programação financeira, a partir de seu empenho e/ou assinatura de contrato.

Retornando o processo , para sequência de tramitação.

Fazenda Rio Grande - PR, 25 de Novembro de 2022.

---

MILTON MITSUO MISUGUCHI



Protocolo nº: 66023/2022

Memorando nº: 238/2022

Requerente: Secretaria Municipal de Assistência Social



Ao Jurídico.

Considerando a solicitação da Secretaria Municipal de Assistência Social, e por tratar-se de Contratação de empresa para obra de ampliação e reforma do CRAS Eucaliptos, remeto o processo para análise e parecer, com propósito de verificar a possibilidade de atender o solicitado.

Fazenda Rio Grande, 25/11/2022

Documento assinado digitalmente  
gov.br ROSIMERI RODOLFO DEPETRIS  
Data: 25/11/2022 13:13:33-0300  
Verifique em <https://verificador.itf.br>

Rosimeri Rodolfo Depetris  
Matricula 351.2179  
Compras e Licitações



PREFEITURA DE  
**FAZENDA**  
RIO GRANDE

**MUNICÍPIO DE FAZENDA RIO GRANDE**  
**ESTADO DO PARANÁ**  
**PROCURADORIA GERAL DO MUNICÍPIO**

PROCURADORIA GERAL DO MUNICÍPIO

**PARECER Nº 726/2022**



**Processo nº 66023/2022**

**Interessado: Secretaria Municipal de Assistência Social**

**Objeto: Modalidade de licitação**

Pretende o Município de Fazenda Rio Grande, consoante requerimento da Secretaria Municipal de Assistência Social, a contratação de empresa de engenharia para execução de obras de ampliação do Cras – Centro de Referência de Assistência Social localizado no Bairro Eucaliptos.

Da análise do processo administrativo, temos que:

O processo teve início com as requisições da Secretaria, a Contabilidade informou a dotação orçamentária correspondente.

Consta Projeto Básico, e ele foi assinado pelo Engenheiro Civil responsável. Não consta aprovação do Prefeito Municipal, sendo esse necessário, e nem sua autorização quanto à abertura do procedimento licitatório.

Constata-se pelas informações do processo que é em conformidade com a legislação a contratação de serviços da natureza do presente por meio de tomada de preços, eis que o valor máximo estimado para a contratação encontra-se conforme o estabelecido no art. 23 da Lei de Licitações.

Isto posto, esta Procuradoria verifica que, nos termos legais, não há óbice para que a licitação ocorra pela modalidade pretendida, desde que esteja sendo obedecido o disposto no § 5º do art. 23 da Lei 8.666/93: "*§ 5º É vedada a utilização da modalidade "convite" ou "tomada de preços", conforme o caso, para parcelas de uma mesma obra ou serviço, ou ainda para obras e serviços da mesma natureza e no mesmo local que possam ser realizadas conjunta e concomitantemente, sempre que o somatório de seus valores caracterizar o caso de "tomada de preços" ou "concorrência", respectivamente, nos termos deste artigo, exceto para as parcelas de natureza específica que possam ser executadas por pessoas ou empresas de especialidade diversa daquela do executor da obra ou serviço.*" Se estiver sendo obedecido tal requisito, inexistente óbice ao prosseguimento do processo.

Ressalte-se, por fim, que os critérios e a análise de mérito (oportunidade e conveniência do pedido) constituem análise técnica da Secretaria solicitante, bem como, a



PREFEITURA DE  
**FAZENDA  
RIO GRANDE**

**MUNICÍPIO DE FAZENDA RIO GRANDE  
ESTADO DO PARANÁ  
PROCURADORIA GERAL DO MUNICÍPIO**

verificação das dotações orçamentárias e especificidade ou cumulação do objeto do procedimento licitatório, pelo que, o presente opinativo cinge-se exclusivamente aos contornos jurídicos formais do caso em comento.

É o parecer.

Fazenda Rio Grande/PR, 25 de novembro de 2022..

**FABIO JULIO  
NOGARA**

Assinado de forma digital por  
FABIO JULIO NOGARA  
Dados: 2022.11.25 14:14:54-03'00'

**Fábio Júlio Nogara  
Procurador do Município  
Matrícula 350.950  
OAB/PR 41.224**



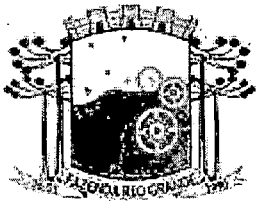

**PREFEITURA MUNICIPAL DE FAZENDA RIO GRANDE**  
**Secretaria Municipal de Administração**  
**Divisão de Compras e Licitações**



**PROTOCOLO Nº 66023/2022**

**Memorando Nº 238/2022**

**Requerente:** Secretaria Municipal de Assistência Social

---

À Diretora de compras,  
Para análise, após encaminhar ao gabinete para autorização do prefeito.

---

Fazenda Rio Grande, 25 de novembro de 2022.

Documento assinado digitalmente  
**gov.br** ROSIMERI RODOLFO DEPETRIS  
Data: 25/11/2022 14:33:48-0300  
Verifique em <https://verificador.iti.br>

---

Rosimeri Rodolfo Depetris  
Compras e Licitação  
Matricula 351.279

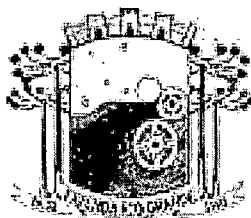

PREFEITURA MUNICIPAL DE FAZENDA RIO GRANDE

ESTADO DO PARANÁ

DIVISÃO DE COMPRAS E LICITAÇÃO



Em, 25 de novembro de 2.022

Ao Gabinete do Prefeito:

**Marco Antonio Marcondes Silva**

Em atenção ao Protocolo nº 66023/2022, solicitando a “Contratação de empresa especializada para realizar ampliação e reforma do CRAS Eucaliptos”, e considerando, que o mesmo tramitou pelos setores competentes em vistas e atendeu ao Decreto Municipal com a apresentação de:

1. memorando inicial, termo de referência e certidões;
2. mapa comparativo de preços;
3. indicação de recursos de Ordem Orçamentaria e Financeira;
4. Parecer do procedimento licitatório, indicando a regularidade, modalidade e o tipo de licitação do certame;

Solicito **autorização** para abertura de licitação, visto que teve alteração no valor, pois foi realizado novas cotações e dotações orçamentarias conforme segue:

**Modalidade: Tomada de Preços**

**Valor Máximo:** R\$ 370.252,87 (trezentos e setenta mil duzentos e vinte e cinco reais e oitenta e sete centavos)

Atenciosamente.

**gov.br**

Documento assinado digitalmente  
GEOVANA MARIA CORDEIRO  
Data: 25/11/2022 14:44:06 0300  
Verifique em <https://verificador.itl.br>

Geovana Maria Cordeiro  
Diretora de Compras e Licitação

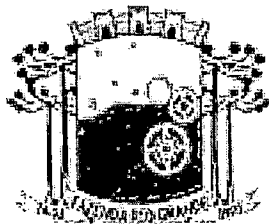

PREFEITURA MUNICIPAL DE FAZENDA RIO GRANDE

ESTADO DO PARANÁ

GABINETE DO PREFEITO



Protocolo nº 66023/2022

Em, 25 de novembro de 2022

Considerando o ofício inicial, termo de referência do processo e cotações, informações do departamento de compras, parecer jurídico e informações de ordem orçamentárias contidos no presente processo, **AUTORIZO** a abertura de procedimento licitatório que tem por objeto: **“Contratação de empresa especializada para realizar ampliação e reforma do CRAS Eucaliptos, conforme solicitação da Secretaria Municipal de Assistência Social.**

**Modalidade: Tomada de Preços**

**Valor Máximo: R\$ 370.252,87 (Trezentos e setenta mil, duzentos e cinquenta e dois reais e oitenta e sete centavos).**

Fica o Departamento Jurídico observar a modalidade da licitação, com fiel observância à legislação e formalidades pertinentes em vigor.

Encaminhe-se para as providências necessárias.

Atenciosamente.

*Marco A. Marcondes Silva*  
**Marco Antonio Marcondes Silva**  
Prefeito Municipal



ESTADO DO PARANÁ  
PREFEITURA MUNICIPAL DE FAZENDA RIO GRANDE  
Relatório de pareceres por processos

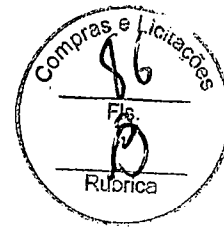

Página 1 / 1  
Página 1  
Data: 06/12/2022

Filtros aplicados ao relatório

Parecer: 14  
Número do processo: 0066023/2022

---

<b>Número do processo:</b> 0066023/2022	<b>Situação:</b> Em análise	<b>Em trâmite:</b> Não
<b>Requerente:</b> 145550 - Secretaria Municipal de Assistência Social		
<b>Beneficiário:</b>		
<b>Solicitação:</b> 4 - Requerimento		

---

**Código do parecer:** 14      **Número do processo:** 0066023/2022

**Local do parecer:** 007.004.004 - Editais Compras

**Conclusivo:** Não

**Data e hora:** 06/12/2022 13:31:05

**Parecer:** Ao Jurídico Compras para análise e parecer acerca das minutas.

Fazenda Rio Grande - PR, 06 de Dezembro de 2022.

---

Daiane Suelyn Horobinski Serafim



PREFEITURA MUNICIPAL DE FAZENDA RIO GRANDE - PARANÁ  
COMISSÃO PERMANENTE DE LICITAÇÕES

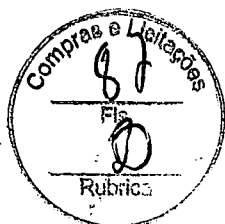

**TOMADA DE PREÇOS N.º xxx/2022**  
**Protocolo n.º 66023/2022**  
**Processo Administrativo n.º xxx/2022**  
**Tipo: Menor Preço – Global**

## 1. PREÂMBULO

1.1. A Comissão Permanente de Licitações do Município da Fazenda Rio Grande, Estado do Paraná, torna público a presente licitação na modalidade Tomada de Preços, do tipo Menor Preço Global, a realizar-se às 09h30min do dia xx de janeiro de 2023, na sede desta Prefeitura, situada à Rua Jacarandá, 300 – Nações, visando a **Contratação de empresa para obra de ampliação e reforma do CRAS Eucaliptos, conforme Planilha de Serviços e Memorial Descritivo.**

1.2. A presente licitação será regida pela Lei n.º. 8.666, de 21 de junho de 1993 e alterações subsequentes, Lei Complementar 123/2006, bem como pelas condições contidas neste instrumento convocatório e no processo administrativo em epígrafe.

1.3. A licitação será conduzida pelos membros da Comissão Permanente de Licitações, nomeados através da Portaria 242/2022.

1.4. **TIPO DE LICITAÇÃO:** O tipo de licitação será o de **MENOR PREÇO POR GLOBAL**, em conformidade com o disposto no Inciso I, § 1º, Art. 45, da Lei n.º 8.666/93, ou seja: será vencedor o licitante que apresentar a proposta de acordo com as especificações do edital e ofertar o menor preço global. *Preço*

1.5. O contrato originado da presente licitação será efetuado através de execução indireta por meio de empreitada por preço global.

1.6. Os envelopes contendo os “Documentos de Habilitação” e “Proposta de Preços” deverão ser entregues simultaneamente diretamente à Comissão Permanente de Licitações situada na sede da Prefeitura, até as 09h20min da data fixada no item 1.1 deste Preâmbulo, para a abertura da sessão.

## 2. DO OBJETO E DO PREÇO

2.1. A presente licitação tem por objeto a **Contratação de empresa para obra de ampliação e reforma do CRAS Eucaliptos, conforme Planilha de Serviços e Memorial Descritivo.**

2.2. O valor global máximo admitido será de R\$ 370.252,87 (trezentos e setenta mil duzentos e cinquenta e dois reais e oitenta e sete centavos).



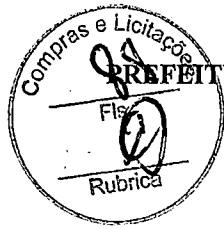

PREFEITURA MUNICIPAL DE FAZENDA RIO GRANDE - PARANÁ  
COMISSÃO PERMANENTE DE LICITAÇÕES

### 3. DO MEMORIAL DESCRITIVO

3.1. O Memorial Descritivo constitui anexo do presente edital podendo ser examinado e obtido junto à Divisão de Compras e Licitações, localizado na sede da Prefeitura Municipal, situada à Rua Jacarandá, 300 – Bairro Nações, ou através do endereço eletrônico da Prefeitura [www.fazendariogrande.pr.gov.br](http://www.fazendariogrande.pr.gov.br) no Portal da Transparência – Licitação, a partir do dia xx de dezembro de 2022.

3.2. O Memorial Descritivo não terá qualquer custo sendo que os interessados em obtê-lo deverão apenas portar mídia gravável para a cópia das informações por meio digitalizado na Prefeitura ou efetuar o download através do site.

3.3. Em complemento ao Memorial Descritivo está o Anexo I do edital ou planilha de valores máximos, pela qual as proponentes deverão embasar-se para elaboração de suas respectivas Propostas de Preço, sendo que qualquer subitem cotado acima do valor previsto resultará na desclassificação da Proposta de Preços.

### 4. ESCLARECIMENTOS AO EDITAL

4.1. É facultada a qualquer interessado a apresentação de pedido de esclarecimentos sobre o presente edital e seus anexos, podendo até mesmo envolver a solicitação de cópias da legislação disciplinadora do procedimento, cujo custo da reprodução gráfica será cobrado, observado, para tanto, o prazo de até 02 (dois) dias úteis anteriores à data fixada para recebimento das propostas.

4.1.1. O pedido de esclarecimento sobre o instrumento convocatório pode ser formalizado por meio de requerimento endereçado à autoridade subscritora do EDITAL, devidamente protocolado junto a Comissão Permanente de Licitações, situada na Rua Jacarandá, nº 300, Bairro Nações, durante o expediente normal do órgão licitante, das 08:30 às 11:30 horas e das 13:00 às 16:30 horas, ou através do email: [licitacoesfazendariogrande@hotmail.com](mailto:licitacoesfazendariogrande@hotmail.com), devendo constar no assunto: “Esclarecimento ao edital de TOMADA DE PREÇOS Nº. xxx/2022”.

4.1.2. As dúvidas feitas por telefone serão somente aquelas de caráter estritamente informal.

4.1.3. Os esclarecimentos deverão ser prestados no prazo de 01 (um) dia útil, a contar do recebimento da solicitação por parte da Comissão Permanente de Licitações, passando a integrar os autos do processo, dando-se ciência às demais licitantes.



PREFEITURA MUNICIPAL DE FAZENDA RIO GRANDE - PARANÁ  
COMISSÃO PERMANENTE DE LICITAÇÕES

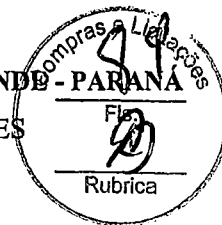

## 5. DO DIREITO DE IMPUGNAÇÃO DO EDITAL

**5.1.** Qualquer cidadão é parte legítima para impugnar o presente edital de licitação por irregularidade na aplicação da Lei 8.666/93, devendo protocolar o pedido em até 05 (cinco) dias úteis antes da data fixada para a abertura dos envelopes de habilitação.

**5.1.1.** A apresentação de impugnação ao ato convocatório deverá ser formalizada por meio de requerimento protocolado junto a Comissão Permanente de Licitações, situada na Rua Jacarandá, nº 300, Bairro Nações, durante o expediente normal do órgão licitante, das 08:30 às 11:30 horas e das 13:00 às 16:30 horas ou por e-mail ou outro dispositivo eletrônico, carta registrada ou através de qualquer meio idôneo.

**5.1.1.1.** A impugnação apresentada por meio eletrônico deverá ser formalizada através do email [licitacoesfazendariogrande@hotmail.com](mailto:licitacoesfazendariogrande@hotmail.com), devendo constar no assunto: "Impugnação ao edital de TOMADA DE PREÇOS Nº. xxx/2022".

**5.1.1.2.** Para efeito de recebimento, a impugnação apresentada através de email deverá conter todos os documentos referentes à impugnação devidamente anexados e autenticados por meio eletrônico, ou conter assinatura eletrônica do(s) responsável(is).

**5.2.** A Administração julgará e responderá a impugnação em até 03 (três) dias úteis, sem prejuízo, ao impugnante, da faculdade prevista no §1º do art. 113 da Lei 8.666/93.

**5.3.** Decairá do direito de impugnar os termos do Edital (por falhas, irregularidades ou vícios), perante a Comissão Permanente de Licitações, o licitante que não o fizer até o segundo dia útil que anteceder a abertura dos envelopes de habilitação, hipótese em que tal comunicação não terá efeito de impugnação.

**5.4.** A impugnação feita tempestivamente pelo licitante não o impedirá de participar do processo licitatório até o trânsito em julgado da decisão a ela pertinente.

## 6. CONDIÇÕES DE PARTICIPAÇÃO

**6.1.** Poderão participar da presente licitação as empresas devidamente habilitadas a executar o objeto desta Tomada de Preços, na forma estabelecida na Lei 8.666/93 e Lei 123/2006.

**6.2.** A proponente deverá entregar os envelopes de Habilitação e Proposta de Preços diretamente à Comissão Permanente de Licitações, situada na Sede da Prefeitura, até as 13h20min no endereço e data citados no item 1.1 do Preâmbulo deste edital.

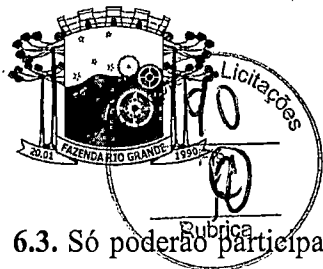

PREFEITURA MUNICIPAL DE FAZENDA RIO GRANDE - PARANÁ  
COMISSÃO PERMANENTE DE LICITAÇÕES

6.3. Só poderão participar desta licitação as empresas cujo objeto social ou ramo de atuação sejam pertinentes ao objeto deste edital e desde que atendam a todos os requisitos estabelecidos nesta Tomada de Preços, seus anexos e legislação em vigor.

6.4. Não poderão participar desta licitação as empresas interessadas que se encontrem sob falência, concordata, recuperação judicial, concurso de credores, dissolução e liquidação.

6.5. Não será admitida a subcontratação total dos serviços licitados. Somente será admitida subcontratação parcial mediante prévia e expressa autorização da Administração Pública.

6.6. Está impedido de participar da licitação:

6.6.1. O autor do projeto básico ou executivo da obra, referente à licitação em apreço, pessoa física ou jurídica;

6.6.2. Empresa, isoladamente ou em consórcio, responsável pela elaboração do projeto básico ou executivo da(s) obra(s) ou da qual o autor do projeto seja dirigente, gerente, acionista ou detentor de mais de 5% (cinco por cento) do capital com direito a voto ou controlador, responsável técnico ou subcontratado;

6.6.3. Empresa que tenha dirigente, sócio, responsável técnico ou legal que seja servidor público, funcionário, empregado ou ocupante de cargo comissionado na Administração Pública Direta ou Indireta do Município de Fazenda Rio Grande;

6.6.4. Consórcio ou coligação de empresas;

6.6.5. Empresa expressamente declarada inidônea ou suspensa do direito de licitar por qualquer órgão da Administração Direta ou Indireta da União, dos Estados, do Distrito Federal ou dos Municípios, nos termos do art. 87, incisos III e IV, da Lei 8.666/93;

## 7. CREDENCIAMENTO

7.1. As licitantes que desejarem se fazer representar durante as sessões da presente licitação deverão apresentar **credenciamento** junto a Comissão Permanente de Licitações, por representante devidamente munido de documento que o habilite a participar deste procedimento licitatório, podendo responder por sua representada, devendo, ainda, no ato de entrega dos envelopes, identificar-se exibindo a Carteira de Identidade ou outro documento de identificação com foto.

7.2. O **credenciamento** far-se-á por meio de instrumento público de mandato ou instrumento particular **com firma reconhecida**, com poderes para praticar todos os atos pertinentes ao certame, em nome da proponente. Em sendo sócio-proprietário, dirigente ou assemelhado da

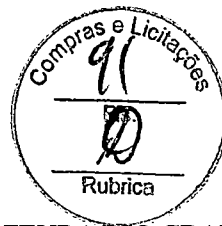

PREFEITURA MUNICIPAL DE FAZENDA RIO GRANDE - PARANÁ  
COMISSÃO PERMANENTE DE LICITAÇÕES

empresa proponente, deverá apresentar cópia autenticada do respectivo Estatuto, Firma Individual, Contrato Social ou documento equivalente no qual estejam expressos seus poderes para exercerem direitos e assumir obrigações.

**7.2.1.** Na hipótese de apresentação de procuração por instrumento particular, esta deverá vir acompanhada do contrato social, estatuto, requerimento do empresário ou outro instrumento constitutivo da proponente, em que seja expressa a capacidade/competência do outorgante para constituir mandatário.

**7.3.** As empresas proponentes enquadráveis na definição de microempresa ou empresa de pequeno porte estabelecida pelo art. 3º da Lei Complementar 123/2006 que desejarem fazer uso dos benefícios conferidos pelo citado diploma legal, deverão apresentar **juntamente com os documentos de habilitação**, declaração de enquadramento na condição de microempresa ou empresa de pequeno porte.

## 8. PROPOSTA E DOCUMENTAÇÃO

**8.1.** A Proposta de Preço e os documentos de Habilitação deverão ser entregues em 01 (uma) via, em envelopes fechados, colados e/ou lacrados, datadas e assinadas na última folha, bem como rubricadas em todas as demais pelo representante legal da proponente. A proposta deve ser redigida em Língua Portuguesa, escrita com clareza em papel da licitante, timbrado ou equivalente.

**8.2.** Os envelopes, respectivamente DOCUMENTOS DE HABILITAÇÃO (Envelope nº. 01) e PROPOSTA DE PREÇOS (Envelope nº. 02) deverão ser apresentados fechados e indevassáveis, contendo, em sua parte externa, as seguintes informações:

(RAZÃO SOCIAL E ENDEREÇO DA PROPONENTE)  
**TOMADA DE PREÇOS Nº. xxx/2022**  
PREFEITURA MUNICIPAL DE FAZENDA RIO GRANDE  
ENVELOPE Nº. 01 – HABILITAÇÃO  
**E-mail:**

(RAZÃO SOCIAL E ENDEREÇO DA PROPONENTE)  
**TOMADA DE PREÇOS Nº. xxx/2022**  
PREFEITURA MUNICIPAL DE FAZENDA RIO GRANDE  
ENVELOPE Nº. 02 – PROPOSTAS DE PREÇOS  
**E-mail:**

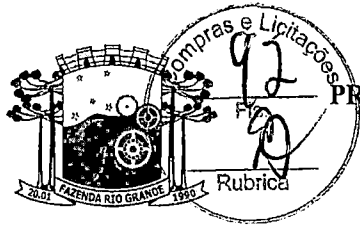

PREFEITURA MUNICIPAL DE FAZENDA RIO GRANDE - PARANÁ  
COMISSÃO PERMANENTE DE LICITAÇÕES

## 9. DOCUMENTAÇÃO PARA HABILITAÇÃO

9.1. Para habilitar-se no presente processo de licitação, a proponente terá de apresentar os seguintes documentos (Envelope 01):

### 9.1.1. DOCUMENTAÇÃO RELATIVA A HABILITAÇÃO JURÍDICA

a. **Ato Constitutivo**, estatuto ou contrato social, devidamente registrado na Junta Comercial em se tratando de sociedades comerciais, acompanhado, no caso de sociedade por ações, de documento de eleição de seus atuais administradores; inscrição do ato constitutivo, no caso de sociedade empresarial, acompanhado de prova da diretoria em exercício; ou decreto de autorização, em se tratando de empresa ou sociedade estrangeira em funcionamento no País, em vigor;

a.1. Registro Comercial, no caso de Empresa Individual;

b. Prova de inscrição no Cadastro Nacional de Pessoas Jurídicas do Ministério da Fazenda (**CNPJ-MF**), a qual poderá ter sua veracidade confirmada pelo Presidente da Comissão Permanente de Licitações, através de busca na internet;

### 9.1.2. DOCUMENTAÇÃO RELATIVA A REGULARIDADE FISCAL

a. Prova de **Inscrição no Cadastro de Contribuintes Estadual ou Municipal**, se houver relativo ao domicílio ou sede do licitante, pertinente ao seu ramo de atividade, compatível com o objeto da presente licitação;

b. Prova de regularidade relativa ao Fundo de Garantia por tempo de serviço (**FGTS**), demonstrando situação regular no cumprimento dos encargos sociais instituídos por lei;

c. Prova de Regularidade relativa a Tributos Federais e à Dívida Ativa da União referente a todos os tributos federais e à Dívida Ativa da União - DAU, abrangendo inclusive as contribuições sociais previstas nas alíneas 'a' a 'd' do parágrafo único do art. 11 da Lei no 8.212, de 24 de julho de 1991

d. Prova de inexistência de débitos inadimplidos perante a Justiça do Trabalho, mediante apresentação de Certidão Negativa emitida pelo site do Tribunal Superior do Trabalho.

e. Prova de Regularidade relativa a Tributos Estaduais;

f. Prova de Regularidade relativa a Tributos Municipais;



PREFEITURA MUNICIPAL DE FAZENDA RIO GRANDE - PARANÁ  
COMISSÃO PERMANENTE DE LICITAÇÕES



9.1.2.1. As microempresas ou empresas de pequeno porte, enquadradas nos termos definidos na Lei Complementar Federal n 123/06, que queiram usufruir dos benef cios previstos no art. 43 dever o apresentar, juntamente com a documenta o fiscal sem regularidade:

- a. Quando optante pelo SIMPLES nacional: comprovante da op o pelo SIMPLES obtido no s tio da Secretaria da Receita Federal;
- b. Quando n o optante pelo SIMPLES nacional: declara o de Imposto de Renda ou Balan o Patrimonial e demonstra o do resultado do exerc cio – DRE, ou, ainda Registro do estatuto ou ato constitutivo na Junta Comercial comprovando ter receita bruta dentro dos limites estabelecidos nos incisos I e II, do artigo 3 , da Lei Complementar n 123/06.

**Observa o:** A participa o nas condi es previstas nesta al nea implica no reconhecimento de n o se encontrar em nenhuma das situa es previstas no par grafo quarto, do artigo 3 , da Lei Complementar n 123/06.

9.1.2.2. A comprova o de regularidade fiscal das microempresas e empresas de pequeno porte somente ser  exigida para efeito de assinatura do contrato, devendo, por m, apresentar toda a documenta o exigida no item 9.1.2, mesmo que apresente alguma restri o, sendo-lhe assegurado o prazo de 05 (cinco) dias  teis, prorrog veis por igual per odo, para providenciar regulariza o, conforme os preceitos do art. 42 e 43,   1  e 2  da Lei Complementar n . 123/06.

9.1.2.3. As empresas de pequeno porte e microempresas, por ocasi o da Lei Complementar 123/06, dever o apresentar toda a documenta o acima requisitada para efeito da comprova o da regularidade fiscal ainda que com alguma restri o. **Destaca-se que n o ser o aceitos, em hip tese alguma, documentos com prazo de validade vencido.**

9.1.2.4. A n o regulariza o da documenta o, no prazo fixado, implicar  decad ncia do direito   contrata o, sem preju zo das san es previstas na Lei n  8.666/93.

9.1.3. **QUALIFICA O ECON MICO – FINANCEIRA**

- a. Certid o Negativa de recupera o Judicial, fal ncia ou Concordata, expedida pelo distribuidor da sede da pessoa jur dica, em vigor, com data de emiss o n o superior a 90 (noventa) dias antes da abertura do certame;
- b. **Balan o Patrimonial e demonstra es cont beis do  ltimo exerc cio social**, optativamente acompanhado de Notas Explicativas, j  exig veis e apresentado na

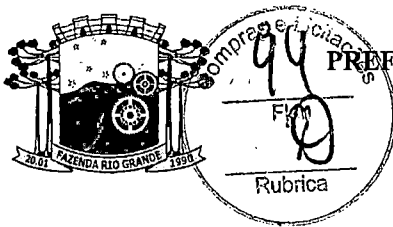

PREFEITURA MUNICIPAL DE FAZENDA RIO GRANDE - PARANÁ  
COMISSÃO PERMANENTE DE LICITAÇÕES

forma da Lei, que comprovem a boa situação financeira da empresa, conforme índices descritos a seguir, vedada a sua substituição por balancetes ou balanços provisórios, podendo ser atualizado por índices oficiais quando encerrada há mais de 03 (três) meses da data de apresentação da proposta;

**Observação:** O balanço das sociedades anônimas ou por ações deverá ser apresentado em publicação no Diário Oficial. O Balanço das demais empresas vir acompanhado dos termos de abertura e de encerramento do Livro Diário, devidamente registrados e assinados por profissional responsável (Contador).

**b1.** O Balanço Patrimonial solicitado na alínea “b” do subitem 9.1.3 deverá ser acompanhado da demonstração dos cálculos dos índices elencados abaixo:

$$\text{Índices de Liquidez Geral - ILG} = \frac{\text{Ativo Circulante} + \text{Realizável a Longo Prazo}}{\text{Passivo Circulante} + \text{Exigível a Longo Prazo}} \geq 1,00$$

$$\text{Índices de Liquidez Corrente - ILC} = \frac{\text{Ativo Circulante}}{\text{Passivo Circulante}} \geq 1,00$$

$$\text{Índice de Solvência Geral - ISG} = \frac{\text{Ativo Total}}{\text{Passivo Circulante} + \text{Exigível a Longo Prazo}} \geq 1,00$$

**Observação:** Os documentos acima aludidos deverão estar dentro de seus prazos de validade.

#### 9.1.4. **QUALIFICAÇÃO TÉCNICA**

- a. Certificado de Registro de Regularidade da empresa junto ao Conselho Regional de Engenharia e Agronomia – CREA ou Conselho de Arquitetura e Urbanismo - CAU, dentro de seu prazo de validade. Na certidão da empresa deverá constar como responsável técnico no mínimo: 1 (um) engenheiro civil ou Arquiteto.



PREFEITURA MUNICIPAL DE FAZENDA RIO GRANDE - PARANÁ  
COMISSÃO PERMANENTE DE LICITAÇÕES



- a.1. Empresas que forem sediadas em outra jurisdi o e, conseq entemente, inscritas no CREA de origem, **se vencedor**, dever o apresentar, obrigatoriamente, visto junto ao CREA/PR, em conformidade com o que disp e a Lei 5.194/66, em conson ncia com a Resolu o n . 413, de 27/06/97 do CONFEA, somente quando da assinatura do Contrato.
- b. Certificado de Registro de Regularidade de Pessoa F sica, dentro de seu prazo de validade, junto ao Conselho Regional de Engenharia e Agronomia – CREA ou junto ao Conselho de Arquitetura e Urbanismo - CAU, do engenheiro ou arquiteto que ir  atuar na qualidade de Respons vel T cnico, indicado na Declara o exigida na al nea “c”.
- c. Declara o formal, assinada pelo representante legal da empresa, indicando um profissional habilitado para responder tecnicamente pelos servi os previstos no Edital, indicar o nome e n mero de inscri o junto ao CREA ou CAU, cujo nome vir  a constar da Anota o de Responsabilidade T cnica – ART relativo   obra em quest o.
- c.1. A comprova o de v nculo do profissional que atuar  como Respons vel T cnico se dar  quando da assinatura do contrato, por meio id neo (c pia da carteira de trabalho ou da Ficha de Registro de Empregado da Empresa, ou contrato de presta o de servi os, e caso o(s) profissional(is) seja(m) propriet rio(s) da empresa, dever ( o) fazer prova mediante apresenta o de atos constitutivos – estatuto, contrato social ou documento equivalente).
- d. Certificado de Registro de Regularidade do Respons vel t cnico junto ao Conselho Regional de Engenharia e Agronomia – CREA ou Conselho de Arquitetura e Urbanismo - CAU, dentro de seu prazo de validade.
- e. Atestado(s) ou Declara o( es), devidamente registrado(s) no CREA/CAU, expedido por pessoa jur dica de direito p blico ou privado, comprovando a execu o e conclus o bem sucedida, emitido(s) em nome do Respons vel T cnico



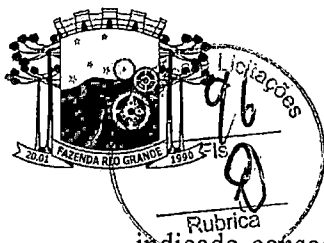

PREFEITURA MUNICIPAL DE FAZENDA RIO GRANDE - PARANÁ  
COMISSÃO PERMANENTE DE LICITAÇÕES

indicado consoante item 9.1.4 "b", de execução de obra(s) de mesma natureza do objeto da presente licitação.

e.1. Será sempre admitida a comprovação de aptidão através de certidões ou atestados de obras ou serviços similares de complexidade tecnológica e operacional equivalente ou superior.

e.2. O atendimento da exigência do item "d" deverá ser realizado em um único atestado ou declaração, não sendo permitida a soma das quantidades de um mesmo serviço em mais de um atestado ou declaração.

e.3. O objeto principal do acervo/atestado deve ser de construção em Steel Frame e seus elementos construtivos.

e.4. O Atestado deverá indicar expressamente o quantitativo e prazo de fornecimento para o órgão Atestante, da parcela de maior relevância do objeto do presente Edital, em quantidade igual ou superior conforme definido a seguir:

DESCRIÇÃO/ ESPECIFICAÇÃO	UNIDADE DE MEDIDA	QUANTIDADE MÍNIMA
Obra em Steel Frame com vedação com chapas de gesso revestido com fibra de vidro no mesmo local devido ao porte, capacidade de suporte financeiro e complexidade da obra, não aceitando fracionamento dessa área em locais diferente.	M <sup>2</sup>	40

**Observação:** Conforme Acórdão nº 3.070/2013 do TCU e Acórdão nº 534/2016 - Plenário, o Tribunal de Contas da União voltou a decidir ser lícito a Administração exigir quantitativos para comprovação da capacidade técnico-profissional. Justifica-se a solicitação, porque "é compatível com interesse público contratar empresas e profissionais com experiência comprovada na execução da obra que se irá executar", é indispensável à garantia do cumprimento da obrigação ser assumida pela vencedora do certame, assim embora a experiência da empresa, sua capacidade gerencial e seus equipamentos sejam fatores relevantes, destaca-se e afirma-se por este servidor, que os profissionais qualificados são determinantes para o desempenho e finalização do objeto contratado, sem prejuízo ao erário, e evita-se por inexperiência devido a grandeza da edificação.



PREFEITURA MUNICIPAL DE FAZENDA RIO GRANDE - PARANÁ  
COMISSÃO PERMANENTE DE LICITAÇÕES



- e.5. Será considerado para comprovação de aptidão para desempenho: atividade pertinente e compatível em características, quantidades, prazos com o objeto da licitação, indicação das instalações, do aparelhamento, do pessoal técnico adequado e disponíveis para a realização do objeto da licitação, bem como da qualificação de cada um dos membros da equipe técnica que se responsabilizará pelos trabalhadores.
- f. Declaração de que se vencedora (conforme Anexo VI):
- f.1. Manterá, durante toda a execução da obra, no mínimo, um Profissional indicando que atuará como Responsável Técnico;
- f.2. Para fins de contratação, comprovará que o(s) profissional(s) indicado(s) como Responsável (is) Técnico(s), pertence(m) ao quadro permanente da empresa, através de cópia autenticada da Carteira de Trabalho acompanhada da Ficha Registro de Empregado da Empresa ou contrato de prestação de serviços. Caso o(s) Profissional (is) em questão seja(m) proprietário(s) da empresa, deverá fazer prova mediante apresentação de atos constitutivos (estatuto, contrato social ou documento equivalente);
- f.3. Para fins de contratação, indicará um Profissional que atuará como Engenheiro Preposto, sujeitando-se, em caso de descumprimento, à aplicação da penalidade prevista na cláusula Décima Sexta, parágrafo sexto, da Minuta do Contrato (Anexo XI);
- f.4. Manterá o pessoal técnico e equipamentos declarados na habilitação durante toda a execução do objeto desta licitação;
- f.5. Assume inteira a responsabilidade pela perfeita e completa execução dos serviços;
- g. Atestado de **Visita Técnica** expedido pelo licitador comprovando que a proponente efetuou vistoria nos locais onde será executada a obra e de que tem pleno conhecimento do estado do mesmo.
- g.1. A proponente, através de equipe técnica devidamente habilitada junto ao CREA, quando da visita ao local da obra, deve obter, por sua exclusiva responsabilidade, toda a informação necessária para o preparo de sua proposta.
- g.2. A Visita Técnica ao local deverá ser agendada pelo telefone: (41) 3608-7103, entre às 09h e 12h e às 13h e 16h, sendo que tal comprovação se dará através de atestado emitido pela Secretaria Municipal de Planejamento Urbano e/ou pela

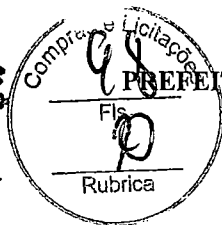

**PREFEITURA MUNICIPAL DE FAZENDA RIO GRANDE - PARANÁ**  
**COMISSÃO PERMANENTE DE LICITAÇÕES**

Secretaria Municipal responsável, e deverá ser assinado pelo Servidor Municipal responsável por acompanhar a visita e pelo responsável técnico da licitante ou representante legal ou pessoa com procuração (devendo cópia desta ser juntada no envelope de Habilitação).

**g.3.** A declaração de Visita Técnica será emitida conforme modelo constante no Anexo V.

**g.4.** No caso de não comparecimento na Visita Técnica, o interessado deverá apresentar a Declaração de Pleno Conhecimento.

**9.1.5. DOCUMENTAÇÃO COMPLEMENTAR**

**a.** Declaração Modelo Unificada (Anexo X)

**b.** Declaração de Equipe Técnica (ANEXO IX);

**b.1.** A referida equipe deverá ser composta por 1 (um) encarregado/mestre de obra e que contenha duas equipes, cada uma delas com os seguintes integrantes:

- 1 (um) oficiais montadores/pedreiros;
- 1 (um) oficial carpinteiro/encanador/serralheiro;
- 2 (dois) meio oficiais;
- 1 (um) oficial pintor/masseiro;
- 1 (um) oficial eletricitista/instalador.

**c.** Declaração de relação mínima de veículos, máquinas e equipamentos que deverão ser disponibilizados na obra (ANEXO VII);

**c.1.** Além de ferramentas elétricas básicas para serviços rotineiras (serra mármore, serra circular, parafusadeiras, nível a laser, etc), consiste basicamente dos seguintes insumos para a execução dos serviços, com a relação mínima de equipamentos/veículos:

- 1 (uma) Kombi ou Van, para transporte de pessoal;
- 1 (um) caminhão  $\frac{3}{4}$  carroceria, para transporte de material;
- 1 (um) carrinho de mão com pneu de borracha;



PREFEITURA MUNICIPAL DE FAZENDA RIO GRANDE - PARANÁ  
COMISSÃO PERMANENTE DE LICITAÇÕES



- 1 (uma) betoneira, modelo profissional;
- 1 (uma) escada 12 degraus;
- 12 (peças) peças de andaime.

**d. OPCIONALMENTE a proponente poderá apresentar o termo de renúncia.**

**Observação:** As declarações deverão ser feitas em papel timbrado da empresa licitante, devidamente assinadas por seu representante legal ou preposto legalmente reconhecido.

9.2. Os documentos necessários à habilitação deverão estar dentro do prazo da sua validade e sua apresentação poderá ser feita através de fotocópia autenticada em Cartório ou pelo Presidente da Comissão Permanente de Licitação, com a apresentação do original, em sessão.

9.3. Inexistindo prazo de validade nas Certidões, serão aceitas aquelas cujas expedições/emissões não ultrapassem a 90 (noventa) dias da data final para a entrega dos envelopes.

9.4. Os documentos apresentados por qualquer proponente, se expressos em língua estrangeira, deverão ser autenticados por autoridade brasileira no país de origem e traduzidos para o português por tradutor público juramentado.

9.5. A falta de quaisquer dos documentos aqui exigidos, ou sua apresentação em desconformidade com o presente edital implicará na inabilitação da licitante, mesmo se tratando de microempresa ou empresa de pequeno porte, ressalvado os documentos relativos à regularidade fiscal contidos no item 9.1.2, devendo ser observado o contido no item 9.1.2.3.

9.6. A inabilitação do licitante importa preclusão do seu direito de participar das fases subsequentes.

9.7. O CERTIFICADO DE REGISTRO CADASTRAL, emitido pela Comissão Permanente de Licitações, substitui os documentos referentes à Habilitação Jurídica e Fiscal, desde que na data de abertura da sessão estejam em plena vigência, sendo que a licitante poderá adicionar ao envelope, em anexo ao referido Certificado, os documentos que nele constem vencidos.

9.1.1. Qualquer empresa poderá solicitar o CERTIFICADO DE REGISTRO CADASTRAL, antecedente à data de abertura da licitação, desde que esta apresente na forma exigida por este edital, todos os documentos necessários para sua habilitação jurídica e fiscal.

9.8. A documentação poderá ser da MATRIZ ou da FILIAL, obedecendo à seguinte regra:

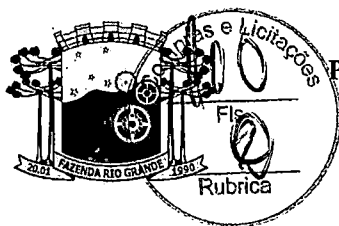

PREFEITURA MUNICIPAL DE FAZENDA RIO GRANDE - PARANÁ  
COMISSÃO PERMANENTE DE LICITAÇÕES

9.8.1. Se a matriz for executar o contrato ou instrumento equivalente, toda a documentação deverá ser relativa a ela;

9.8.2. Se a filial for executar o contrato ou instrumento equivalente, deverá ser apresentado documento da filial e da matriz.

9.8.3. Serão dispensados da filial aqueles documentos que, na forma da lei, pela própria natureza, comprovadamente, forem emitidos somente em nome da matriz.

## 10. PROPOSTA DE PREÇOS

10.1. Os documentos constantes no Envelope nº. 02 – Proposta de Preços deverão ser apresentados de forma impressa, em **01 (uma) via**, redigidos com clareza, em língua portuguesa, salvo quanto às expressões técnicas de uso corrente, sem rasuras ou entrelinhas que prejudiquem a sua análise, numeradas, sendo a proposta datada e assinada na última folha e conter o seguinte:

- a. Cotação de preços expresso em R\$ (reais), tanto em algarismos como por extenso, prevalecendo este valor sobre aquele em caso de divergência.
- b. Proposta com prazo de validade **não inferior a 60 (sessenta) dias**, a contar da data prevista para abertura dos envelopes mencionada no Preâmbulo desde Edital. Decorrido esse prazo, sem que haja convocação para a contratação, ficam os licitantes liberados dos compromissos assumidos (Artigo 64, § 3º, da Lei Nº 8.666-93).
- c. A Proposta de Preço deverá estar rubricada em todas as suas folhas e assinada na última, por aquele com poderes específicos para tanto.

10.2. A proposta de preço deverá vir acompanhada de:

- a. **PLANILHA ORÇAMENTÁRIA**, apresentando os valores detalhados, conforme “Planilha Orçamentária para **Contratação de empresa para obra de ampliação e reforma do CRAS Eucaliptos, conforme Planilha de Serviços e Memorial Descritivo**, constante no Memorial descritivo;
- b. **CRONOGRAMA FÍSICO-FINANCEIRO**, conforme “**CRONOGRAMA FÍSICO-FINANCEIRO PROPOSTO**” constante no Memorial descritivo;

10.3. A licitante somente poderá retirar sua proposta, antes da abertura dos respectivos envelopes, mediante requerimento escrito à Comissão Permanente de Licitações, desde que caracterizado motivo justo decorrente de fato superveniente e aceito pela Comissão.

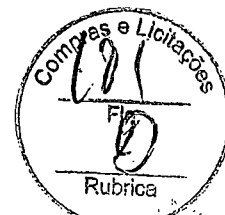

PREFEITURA MUNICIPAL DE FAZENDA RIO GRANDE - PARANÁ  
COMISSÃO PERMANENTE DE LICITAÇÕES

10.4. Os preços propostos serão de exclusiva responsabilidade da licitante, não lhe assistindo o direito de pleitear qualquer alteração dos mesmos, sob a alegação de erro, omissão ou qualquer outra justificativa.

10.5. Deverão estar inclusos nos valores unitários todos os custos da execução do objeto, como materiais, equipamentos, frete e/ou transporte, instalações, mão-de-obra, bem como os encargos trabalhistas e sociais, tributos ou outros valores de natureza direta ou indireta, necessários à plena execução do objeto da licitação, não sendo admitidos acréscimos, encargos ou quaisquer outras despesas.

10.6. No caso de o prazo de validade da proposta ser omitido nesta, a Comissão Permanente de Licitações entenderá como sendo igual ao mínimo exigido neste edital.

10.7. Para elaboração da proposta de preços, a empresa proponente deverá observar rigorosamente as especificações dos materiais, serviços e detalhes diversos.

10.8. A proposta deverá conter obrigatoriamente, percentual de desconto diferente de zero para todos os preços unitários constantes na PLANILHA ORÇAMENTÁRIA, apresentada no Memorial Descritivo. Deverão ser aplicados percentuais de desconto com apenas 02 (duas) casas decimais após a vírgula. Caso o percentual de desconto aplicado contenha mais de 02 (duas) casas decimais após a vírgula, os valores serão arredondados.

10.9. Após a fase de habilitação não cabe desistência de proposta, salvo por motivo justo, decorrente de fato superveniente e aceito pela Comissão Permanente de Licitações (Artigo 43, § 6º, da Lei N° 8.666/93).

10.10. Caso a proposta vencedora seja de microempresa ou empresa de pequeno porte, resultante de novo valor em decorrência do empate ficto, após o encerramento da "Sessão Pública", esta deverá encaminhar, em até 01 (um) dia útil, a(s) Proposta(s) de Preços com os respectivos valores dos itens readequados proporcionalmente ao valor total ofertado, representado pelo valor vencedor, caso não possa ser feita readequação na própria sessão de licitação.

10.11. Na recomposição final, os preços dos itens que compõem o anexo não poderão ultrapassar os valores máximos que estão fixados neste edital, bem como não poderão ser majorados os valores unitários consignados na proposta inicial.

10.12. Os preços propostos serão considerados completos e suficientes para a execução do objeto licitado, sendo desconsiderada qualquer reivindicação de pagamento adicional devido a erro ou má interpretação de parte da licitante. O valor cotado é de inteira responsabilidade da licitante, devendo observar com rigor, quando da elaboração da proposta, para que não



PREFEITURA MUNICIPAL DE FAZENDA RIO GRANDE - PARANÁ  
COMISSÃO PERMANENTE DE LICITAÇÕES

ocorram erros de digitação, especificações incompletas, equívocos de marcas ou valores cotados erroneamente, estando sujeito à desclassificação da proposta.

## 11. CRITÉRIOS PARA ACEITABILIDADE DA PROPOSTA DE PREÇO

11.1. A empresa vencedora da licitação deverá, quando solicitado pela Comissão Permanente de Licitações, sob pena de desclassificação de sua Proposta de Preços, apresentar as planilhas detalhando o preço unitário proposto, contendo a composição de custos (destacando os custos de material, mão de obra, leis sociais, equipamentos e BDI – Benefícios e Despesas Indiretas), devendo apropriar os custos e as distâncias reais de transporte independente daquelas indicadas no projeto básico da obra.

11.2. Para a Contratada que irá realizar a obra, a administração local, instalação de canteiro, acampamento, mobilização e desmobilização (de mão-de-obra e de equipamentos) devem compor a planilha orçamentária da obra, ficando vedada sua inclusão na composição do BDI.

11.3. Para a Contratada, no detalhamento da composição do seu BDI – Benefícios e Despesas Indiretas (despesas indiretas + lucro operacional + tributos) e os respectivos percentuais praticados, fica vedada a inclusão de tributos de natureza direta e personalíssima que oneram pessoalmente o contrato, tais como o IR (Imposto de Renda) e CSLL (Contribuição Sobre o Lucro Líquido), não podendo ser repassado ao contratante, mesmo se atendida à faixa de admissibilidade de 20% a 30% (vinte a trinta por cento).

11.4. A proponente deverá observar a alíquota vigente no Município e o regime tributário a que está enquadrado, bem como, caso solicitado, deverá comprovar sua situação através do Contrato Social ou documento equivalente.

11.5. Considerar-se-á que os preços fixados pela licitante são completos e suficientes para assegurar a justa remuneração de todas as etapas de execução do objeto contratado, da utilização dos equipamentos e da aquisição de materiais. Desta forma, a não indicação no conjunto de composições de custos unitários de qualquer insumo ou componente necessário para a execução dos serviços, conforme projetos significa tacitamente que seu custo está diluído pelos demais itens componentes dos custos unitários, itens estes julgados necessários e suficientes, e não ensejarão qualquer alteração contratual sob esta alegação, ressalvados os casos excepcionais previstos em lei.

11.6. Para a elaboração da Proposta de Preço, as licitantes deverão observar, entre outros critérios, que os materiais a serem empregados na execução da obra serão fornecidos pela empresa contratada e todos os custos de aquisição, transporte, armazenamento e utilização deverão estar inclusos nos preços unitários propostos para os diferentes serviços. Os materiais



**PREFEITURA MUNICIPAL DE FAZENDA RIO GRANDE - PARANÁ**  
**COMISSÃO PERMANENTE DE LICITAÇÕES**



deverão ser da melhor qualidade, obedecer às especificações e serem aprovados pela fiscalização do Departamento competente.

**11.7.** A apresentação da proposta será considerada como evidência de que a empresa proponente:

- a. Examinou criteriosamente os documentos deste Edital, que os comparou entre si e obteve informações sobre qualquer ponto duvidoso antes de apresentá-la;
- b. Sendo vencedora da licitação assumirá integral responsabilidade pela perfeita e completa execução dos serviços.
- c. Considerou que os elementos desta licitação lhe permitiram a elaboração de uma proposta totalmente satisfatória.

## **12. PROCESSAMENTO DA LICITAÇÃO**

**12.1.** Os envelopes contendo os documentos de habilitação (envelope nº 1) e proposta de preço (envelope nº 2) deverão ser entregues simultaneamente à **COMISSÃO PERMANENTE DE LICITAÇÕES**, até as **09h20min** do dia **xx de Janeiro de 2023**.

**12.2.** Vencido o horário para recebimento dos envelopes, nenhuma outra proposta será recebida, sob nenhuma justificativa.

**12.3.** Não serão aceitas propostas abertas ou via E-MAIL.

**12.4.** Salvo o disposto no item 12.5 abaixo, não será concedido prazo para apresentação ou complementação da documentação exigida e não inserida nos envelopes 01 e 02. No entanto, o seu exclusivo critério, a Comissão Permanente de licitação poderá solicitar informações e esclarecimentos adicionais que julgar necessários, de conformidade com o Artigo 43. § 3º, da Lei Federal nº 8.666/93.

**12.5.** Quando todos os solicitantes forem inabilitados ou todas as propostas forem desclassificadas, a Administração poderá fixar o prazo de oito dias úteis para apresentação de nova documentação ou de outras propostas, nos termos do § 3º, do Art. 48 da Lei Federal 8.666/93.

**12.6.** No local, data e horário apontados no Preâmbulo deste Edital, a Comissão Permanente de Licitações se reunirá em sessão pública, recebendo de cada um dos representantes a carta de credenciamento, procedendo em seguida à abertura dos envelopes com o título "HABILITAÇÃO", submetendo a documentação neles contida ao exame e rubrica dos representantes das empresas participantes, presentes ao ato.



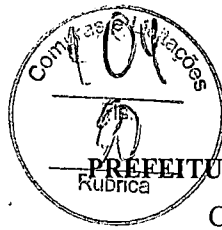

**PREFEITURA MUNICIPAL DE FAZENDA RIO GRANDE - PARANÁ**  
**COMISSÃO PERMANENTE DE LICITAÇÕES**

**12.6.1.** Para ter o direito de participar ativamente das sessões, a empresa deverá, obrigatoriamente, nomear um representante que deverá ser credenciado, conforme instruções contidas no item 7 deste Edital.

**12.7.** Das reuniões de abertura dos envelopes, serão lavradas atas circunstanciadas, que serão assinadas pela Comissão Permanente de Licitações e os representantes legais das empresas participantes.

**12.8.** Declarada aberta a sessão pelo Presidente da Comissão Permanente de Licitações, não mais serão admitidos novos participantes.

### **13. JULGAMENTO DA HABILITAÇÃO E DA PROPOSTA DE PREÇOS**

**13.1.** A Comissão Permanente de Licitações, de posse dos envelopes contendo os documentos para habilitação e as propostas de preços, em sessão pública processará o julgamento, obedecendo à seguinte sequência:

- a. Abertura e análise dos ENVELOPES N°. 01 – HABILITAÇÃO, sendo os documentos neles contidos submetidos ao exame e rubrica dos representantes das empresas licitantes presentes e membros da Comissão Permanente de Licitações;
- b. Julgamento da habilitação pela Comissão Permanente de Licitações, com divulgação do resultado das empresas habilitadas.
- c. Devolução dos ENVELOPES N°. 02 – PROPOSTA DE PREÇOS aos representantes das empresas inabilitadas, uma vez transcorrido o prazo para interposição de recursos administrativos cabíveis ou com a denegação ou desistência dos eventualmente interpostos ou, ainda, havendo expressa renúncia de recursos por parte de todas as empresas participantes;
- d. Havendo desistência expressa de todas as licitantes do direito de recorrer, em relação à fase de habilitação, terá início a segunda fase da reunião;
- e. Abertura dos ENVELOPES N°. 02 – PROPOSTA DE PREÇOS das empresas habilitadas, uma vez transcorrido o prazo para interposição de recursos administrativos cabíveis ou com o julgamento ou desistência dos eventualmente interpostos ou, ainda, havendo expressa renúncia de recursos por parte de todas as empresas participantes.
- f. Havendo interposição de recurso relacionado com o julgamento da habilitação, somente após apreciação e julgamento do mesmo e transcorrido o prazo legal é que se passará para a fase de abertura do envelope 02 – PROPOSTA DE PREÇOS;



PREFEITURA MUNICIPAL DE FAZENDA RIO GRANDE - PARANÁ  
COMISSÃO PERMANENTE DE LICITAÇÕES

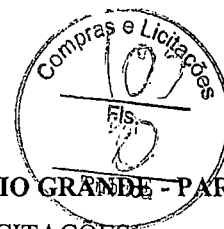

- g. Ocorrendo adiamento da abertura dos envelopes das propostas, os mesmos serão rubricados pelos membros da Comissão Permanente de Licitações e pelos representantes das licitantes, os quais ficarão mantidos fechados, sob a guarda da Comissão, até que sejam solucionados os problemas que motivaram o interregno.

13.2. No julgamento das propostas será observado o percentual de desconto proposto para os preços unitários constantes na **PLANILHA ORÇAMENTÁRIA do Memorial Descritivo**, apresentado para a execução dos serviços ou para a venda dos equipamentos/materiais de consumo, sendo esta licitação do tipo “**menor preço**”, bem como serão observados os termos da Lei Complementar nº. 123/2006.

13.2.1. Havendo erros aritméticos nos orçamentos apresentados pelas licitantes, os mesmos serão corrigidos para mais ou para menos, conforme ocorrer, prevalecendo sempre o valor unitário grafado, reservando-se à Comissão de Permanente Licitações o direito de levar em consideração o valor corrigido para efeito de julgamento.

13.3. Na forma da Lei Complementar 123/2006, será dada preferência de contratação para as microempresas e empresas de pequeno porte nos casos de empate nas ofertas.

13.3.1. Entende-se por empate aquelas situações em que as propostas apresentadas pelas microempresas e empresas de pequeno porte sejam iguais ou até 10% (dez por cento) superiores à proposta mais bem classificada, desde que esta tenha sido apresentada por licitante não enquadrado como microempresa ou empresa de pequeno porte.

13.4. Para efeito do disposto no Artigo 44 da Lei Complementar 123/2006, ocorrendo o empate, proceder-se-á da seguinte forma:

- a. A microempresa ou empresa de pequeno porte mais bem classificada poderá apresentar em ato público, no dia e hora indicados na “**CONVOCAÇÃO**” a ser expedida, a proposta de preço inferior àquela considerada vencedora do certame, situação em que será adjudicado em seu favor o objeto licitado;
- b. Não ocorrendo à contratação da microempresa ou empresa de pequeno porte, na forma da alínea “a” supra, serão convocadas as remanescentes que se enquadrem na hipótese do § 1º do Artigo 44 da Lei Complementar 123/2006, na ordem classificatória, para o exercício do mesmo direito;
- c. No caso de equivalência (igualdade) dos valores apresentados por microempresas ou empresas de pequeno porte que se encontrem no intervalo estabelecido no § 1º do Artigo 44 da Lei Complementar 123/2006, será realizado sorteio em ato público

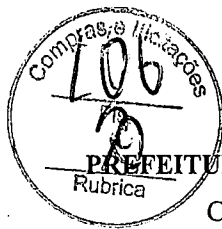

**PREFEITURA MUNICIPAL DE FAZENDA RIO GRANDE - PARANÁ**  
**COMISSÃO PERMANENTE DE LICITAÇÕES**

entre as mesmas, para que se identifique aquela que primeiro poderá apresentar melhor oferta;

- d. Não ocorrendo apresentação de proposta inferior à vencedora pela microempresa ou empresa de pequeno porte melhor classificada, serão convocadas as demais microempresas ou empresas de pequeno porte que por ventura se enquadrem no intervalo estabelecido no § 1º do Artigo 44 da Lei Complementar 123/2006, na ordem classificatória, para o exercício do mesmo direito.

**13.5.** Se nenhuma microempresa ou empresa de pequeno porte enquadrada no intervalo estabelecido no § 1º do Artigo 44 da Lei Complementar 123/2006 apresentar proposta inferior à vencedora, o objeto licitado será adjudicado em favor da proposta originalmente vencedora do certame.

**13.6.** O disposto no Artigo 44 da Lei Complementar 123/2006 somente se aplicará quando a melhor oferta inicial não tiver sido apresentada por microempresa ou empresa de pequeno porte.

**13.7.** Serão desclassificadas as propostas que:

- a. Não atenderem a qualquer disposição deste Edital e seus Anexos, bem como aos itens que compõem a proposta, conforme dispõe o Projeto Básico;
- b. Conterem valor unitário (de um ou mais itens) superior àquele estabelecido na Planilha Orçamentária (Memorial Descritivo), ainda que o valor total esteja compatível com a mesma.
- c. Resultarem em valor total superior ao limite estabelecido ao correspondente conforme Planilha Orçamentária;
- d. Não demonstrem os valores unitários de cada item integrante da correspondente planilha.
- e. Demonstrem-se manifestante inexecuáveis, observando o disposto no Artigo 48, da Lei nº 8666/93 com alterações posteriores.

**13.8.** No caso de empate entre duas ou mais licitantes, a Comissão Permanente de Licitações realizará sorteio entre as mesmas, para definição da empresa vencedora, observado o item 13.4 supra.

**13.9.** Se todas as licitantes forem inabilitadas ou todas as propostas forem desclassificadas, a Administração poderá fixar prazo de 08 (oito) dias úteis para a apresentação de nova documentação ou proposta.



PREFEITURA MUNICIPAL DE FAZENDA RIO GRANDE - PARANÁ  
COMISSÃO PERMANENTE DE LICITAÇÕES



## 14. CRITÉRIOS DE JULGAMENTO

14.1. A presente licitação será julgada pelo critério de **MENOR PREÇO GLOBAL**.

14.2. As proponentes que não atenderem todas as exigências desta Tomada de Preços e seus anexos serão desclassificadas.

14.3. Não será considerada qualquer oferta de vantagem dos licitantes que não esteja especificada na proposta de preço, nem de preço ou vantagem baseada nas ofertas dos demais licitantes.

14.4. No caso de absoluta igualdade entre duas ou mais propostas, e depois de obedecido ao disposto no § 2º, do Art. 3º, da Lei 8.666/93, a classificação se fará, obrigatoriamente, por sorteio, na sessão.

14.5. A Comissão, em seu exclusivo juízo, poderá suspender a audiência para melhor exame e avaliação das propostas apresentadas, designando, desde logo, nova data para prosseguimento e divulgação do julgamento, independentemente de publicação. **O não comparecimento de qualquer licitante ao prosseguimento da audiência não impedirá que a mesma se realize, não cabendo, nesta hipótese, qualquer protesto ou reclamação posterior.**

14.6. Constatado o atendimento às exigências fixadas neste edital, à licitante que ofertar o menor preço global será declarada vencedora, sendo-lhe adjudicado o objeto do certame.

14.7. Da reunião lavrar-se-á ata circunstanciada, na qual serão registradas as ocorrências relevantes e que, ao final, será assinada pela Comissão Permanente de Licitações e pelas proponentes presentes.

14.8. Após a emissão do relatório de julgamento e decorrido o prazo recursal previsto em lei, a Comissão submeterá o processo licitatório ao Secretário Municipal da pasta e a Procuradoria Geral do Município, para parecer jurídico, e, após, ao Prefeito Municipal para fins de adjudicação e homologação, revogação ou anulação desta licitação.

14.9. Serão desclassificadas as propostas que não atenderem às exigências deste edital, com preços manifestamente inexequíveis, conforme parágrafo 1º, artigo 48 da Lei 8.666/93, modificada pela Lei 9.648/98.

14.10. Será declarada vencedora a proponente que, após atender todas as exigências previstas neste edital, apresentar o menor preço global.

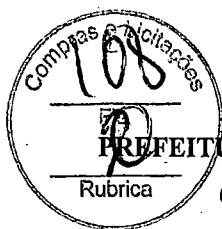

**PREFEITURA MUNICIPAL DE FAZENDA RIO GRANDE - PARANÁ**  
**COMISSÃO PERMANENTE DE LICITAÇÕES**

## **15. RECURSOS ADMINISTRATIVOS**

**15.1.** É facultado a qualquer licitante formular observações no transcurso das sessões da licitação, devendo constar em Ata dos trabalhos todas as observações pertinentes.

**15.2.** Das decisões da Comissão Permanente de Licitações caberá recurso, nos termos do Artigo 109, da Lei 8.666/93, com alterações subsequentes.

**15.2.1.** Os recursos e contrarrazões poderão ser realizados através de qualquer meio idôneo, como e-mail, carta registrada e/ou outro dispositivo eletrônico.

**15.2.1.1.** Os recursos apresentados por meio eletrônico deverão ser formalizados através do email [licitacoesfazendariogrande@hotmail.com](mailto:licitacoesfazendariogrande@hotmail.com), devendo constar no assunto: “Recurso Referente ao Tomada de Preços 005/2022”.

**15.2.1.2.** Para efeito de recebimento, os recursos apresentados através de e-mail deverão conter todos os documentos referentes ao recurso devidamente anexados e autenticados por meio eletrônico, ou conter assinatura eletrônica do(s) responsável(is).

**15.3.** Se houver interposição de recurso, todos os licitantes serão comunicados, para os efeitos do previsto no Parágrafo 3º do Artigo 109, da Lei 8.666/93, com alterações subsequentes.

**15.4.** Os autos do processo permanecerão com vista franqueada aos interessados, na Secretaria Municipal de Administração, junto a Comissão Permanente de Licitações da Prefeitura Municipal de Fazenda Rio Grande, com sede à Rua Jacarandá, nº. 300, Nações, das 08h30 às 11h30 e das 13h00 às 16h30.

**15.5.** Os recursos terão efeito suspensivo, sendo que seu acolhimento importará na invalidação dos atos insuscetíveis de aproveitamento.

**15.6.** Após a apresentação das contrarrazões ou do decurso do prazo estabelecido para tanto, a Comissão Permanente de Licitações examinará o recurso, podendo reformar sua decisão ou encaminhá-lo, devidamente informado, à autoridade competente para decisão.

**15.7.** Os recursos interpostos fora do prazo não serão considerados.

## **16. CONDIÇÕES CONTRATUAIS**

**16.1.** Findo o processo licitatório e para a execução do objeto a este destinado, será firmado contrato entre o Município de Fazenda Rio Grande e a licitante vencedora de acordo com a minuta de Contrato, Anexo XI do Edital, do qual farão parte integrante, como se nele

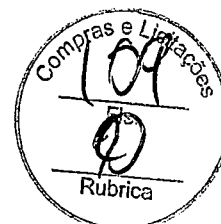

PREFEITURA MUNICIPAL DE FAZENDA RIO GRANDE - PARANÁ  
COMISSÃO PERMANENTE DE LICITAÇÕES

estivessem integral e expressamente reproduzidas, o presente Edital e seus anexos, o Memorial Descritivo e a proposta da empresa vencedora.

**16.2.** O objeto desta licitação deverá ser rigorosamente executado pela proponente conforme determinações do Município de Fazenda Rio Grande, conforme memorial descritivo e dentro das cláusulas estabelecidas no respectivo contrato.

**16.3.** Se a licitante vencedora não comparecer dentro do prazo de 05 (cinco) dias, contados da regular convocação para a assinatura do contrato, ensejará a aplicação das penalidades previstas no edital.

**16.4.** Durante toda a sua vigência, o Contrato deverá ser executado rigorosamente de acordo com o pactuado entre as partes no ato de sua assinatura, não sendo permitido iniciar mudanças neste, fora daquelas em que a Legislação vigente permitir e após assinatura de Aditivo de Contrato.

**16.5.** Até a assinatura do Contrato, a proposta da licitante vencedora poderá ser desclassificada se o Município de Fazenda Rio Grande tiver conhecimento de fato desabonador à sua habilitação, conhecido após julgamento.

**16.5.1.** Ocorrendo a desclassificação da proposta da licitante vencedora por fatos referidos no item anterior, o Município de Fazenda Rio Grande poderá convocar as licitantes remanescentes por ordem de classificação.

**16.6.** O Contrato a ser firmado em decorrência desta licitação poderá ser rescindido a qualquer tempo, independentemente de notificações ou interpelações judiciais ou extrajudiciais, com base nos motivos previstos nos Arts. 77 e 78, na forma do art. 79 da Lei nº. 8.666/93.

**16.7.** A licitante vencedora, no ato da assinatura do contrato, deverá apresentar garantia de execução conforme item 18 do presente edital.

**16.8.** A licitante vencedora que não cumprir as obrigações pactuadas sofrerá aplicação das penalidades previstas na Lei nº. 8.666/93 e no contrato a ser firmado entre as partes.

**16.9.** A licitante vencedora, no ato da assinatura do contrato, deverá apresentar na Coordenação de Contratos da Prefeitura todas as Certidões de Regularidade Fiscal e Trabalhista exigidas na habilitação atualizadas e em plena vigência. O não cumprimento implicará na imediata inabilitação da empresa, conforme art. 55, XIII, da Lei 8666/93, bem como na análise da classificação/habilitação dos remanescentes, se houver, na respectiva ordem.

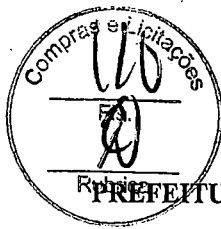

**PREFEITURA MUNICIPAL DE FAZENDA RIO GRANDE - PARANÁ**  
**COMISSÃO PERMANENTE DE LICITAÇÕES**

16.9.1. A convocação referida pode ser formalizada por qualquer meio de comunicação que comprove a data do correspondente recebimento.

## **17. LOCAL, PRAZO DE EXECUÇÃO E VIGÊNCIA DO CONTRATO**

17.1. Os serviços serão executados a Rua Pessegueiro, nº 249, Eucaliptos, na cidade de Fazenda Rio Grande no estado do Paraná.

17.2. O Contrato, objeto desta Tomada de Preço, terá prazo de vigência de 180 (cento e oitenta) dias a contar de sua assinatura, com prazo de execução de 120 (cento e vinte) dias, a contar da assinatura do Contrato.

17.3. Os prazos de vigência e de execução do contrato poderão ser prorrogados de acordo com a Lei nº. 8666/93, caso haja necessidade e conveniência do Município.

17.4. Fica sob responsabilidade da contratada a solicitação de prorrogação de prazo de execução e vigência, desde que devidamente justificada, com no mínimo 45 (quarenta e cinco) dias de antecedência do encerramento de prazo do instrumento contratual.

17.5. Fica sob responsabilidade da contratada a emissão de todas as notas fiscais dentro do prazo de vigência do instrumento contratual.

## **18. GARANTIA DE EXECUÇÃO E GARANTIA CONTRATUAL**

18.1. A empresa deverá apresentar, no ato da assinatura do Contrato, a título de garantia de execução dos serviços, a quantia correspondente a 5% (cinco por cento), do valor do pactuado entre as partes, pelo que garantirá a fiel observância dos termos do contrato.

18.2. Ficará a critério de empresa escolher uma das seguintes modalidades de Garantia:

- a. Caução em dinheiro
- b. Títulos da Dívida Ativa;
- c. Fiança bancária;
- d. Seguro Garantia.

18.2.1. Caso a empresa optar pela Garantia na modalidade "Caução em dinheiro" esta deverá ser depositada com antecedência, através do Banco do Brasil, Agência 4314-1, Conta Corrente 7633-3. **APÓS O DEPÓSITO, A EMPRESA DEVERÁ APRESENTAR, JUNTO AO SETOR FINANCEIRO DA SECRETARIA**



PREFEITURA MUNICIPAL DE FAZENDA RIO GRANDE - PARANÁ  
COMISSÃO PERMANENTE DE LICITAÇÕES

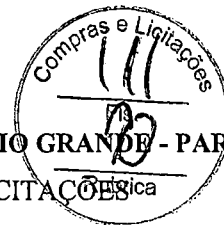

**MUNICIPAL DE PLANEJAMENTO E FINANÇAS, O COMPROVANTE DE DEPÓSITO, SENDO QUE ESTE SETOR EMITIRÁ À EMPRESA DECLARAÇÃO COMPROVANDO A GARANTIA.**

18.3. A validade da garantia deverá ter condições legais necessárias durante toda a vigência do Contrato.

18.4. Os serviços objeto deste Edital serão **garantidos pelo prazo previsto** na forma do art. 618 do Código Civil, contados a partir da data da emissão do Termo de Recebimento Definitivo. Para tanto, a CONTRATADA emitirá o respectivo **Termo de Garantia**;

18.5. Durante o prazo de garantia, a CONTRATADA fica obrigada a reparar qualquer defeito relacionado à má execução dos serviços objeto deste Edital, sempre que houver solicitação, e sem ônus para a CONTRATANTE.

## **19. PREVENÇÃO DE ACIDENTES DE TRABALHO**

19.1. A CONTRATADA deverá assumir integral e exclusivamente todas as responsabilidades no que se refere às obrigações fiscais, comerciais, trabalhistas e previdenciárias, bem como às que dizem respeito às normas de segurança do trabalho, previstas na legislação específica, bem como os demais encargos que porventura venham a incidir sobre o objeto do contrato, nos termos do § 1º, do Artigo 71, da Lei Nº 8.666/93, com alterações subsequentes;

19.2. A CONTRATADA deverá providenciar, sob as penas cabíveis, o uso de equipamentos de segurança obrigatórios, de acordo com as normas legais pertinentes, bem como de conformidade com o "MANUAL DE EPIs" do Ministério do Trabalho e sindicatos deste segmento.

19.3. Durante a execução dos Trabalhos, A CONTRATADA deverá apresentar, à Fiscalização do Departamento competente da Secretaria Municipal de Planejamento Urbano, os seguintes documentos:

- a. Em caso de acidente de trabalho, a CONTRATADA deverá apresentar ao Departamento competente, no prazo máximo de 24 (vinte e quatro) horas após a ocorrência, cópia da CAT – Comunicação de Acidente do Trabalho, providências tomadas, relatório do acidente efetuado pelo SESMET, investigação do acidente pela CIPA;
- b. No caso de acidente grave ou fatal, a CONTRATADA deverá informar imediatamente a ocorrência à fiscalização da Secretaria Municipal de Planejamento Urbano.



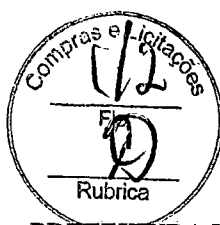

**PREFEITURA MUNICIPAL DE FAZENDA RIO GRANDE - PARANÁ**  
**COMISSÃO PERMANENTE DE LICITAÇÕES**

## **20. DAS NORMAS AMBIENTAIS A SEREM SEGUIDAS E APROVEITAMENTO**

**20.1.** A empresa Contratada deverá cumprir com todas as exigências ambientais, no que se refere às Legislações a Nível Municipal, Estadual e Federal relacionadas ao Controle de Emissões Atmosféricas, bem como às relacionadas com os aspectos do Gerenciamento de Resíduos da Construção Civil – RCC, de acordo com as Legislações pertinentes.

**20.2.** Os serviços prestados pela CONTRATADA deverão pautar-se sempre no uso racional de recursos e equipamentos, de forma a evitar e prevenir o desperdício de insumos e materiais consumidos bem como a geração excessiva de resíduos, a fim de atender às diretrizes de responsabilidade ambiental adotada pela CONTRATANTE.

**20.3.** A CONTRATADA deverá instruir o Plano de Gerenciamento de Resíduos Sólidos na Construção Civil de modo adequado e corretamente licenciado quanto à destinação correta dos materiais a serem descartados.

**20.4.** A CONTRATADA deverá retirar, sob a orientação da Fiscalização, todos os materiais substituídos durante a realização de serviços, devendo apresentá-los à Fiscalização para avaliação de reaproveitamento e/ou recolhimento a depósito indicado pela CONTRATANTE.

**20.5.** Todas as embalagens, restos de materiais e produtos, sobras de obra e entulhos, incluindo lâmpadas queimadas, cabos, restos de óleos e graxas, deverão ser adequadamente separados, para posterior descarte, em conformidade com a legislação ambiental e sanitária vigentes.

## **21. DA FISCALIZAÇÃO**

**21.1** A fiscalização da obra, bem como a verificação do atendimento às especificações do memorial descritivo, ficará a cargo do **Engenheiro Sandro Teixeira Ribeiro, CREA – PR 98.087/D**, lotado na Secretaria Municipal de Planejamento Urbano, para fiscalização de execução de onde contempla o acompanhamento da execução, fiscalização de todos os materiais e mão de obra empregados na obra, atestar as notas fiscais referentes à execução e responder por todos os assuntos relacionados a execução.

**21.2** A existência e a atuação da fiscalização, através de servidores previamente designados, em nada restringem a responsabilidade, única, integral e exclusiva da(s) licitante(s) vencedora(s), no que concerne a execução do objeto contratado.

**21.3** O fiscal citado no subitem 21.1. responderá tecnicamente pelo Município e terá total direito e responsabilidade para supervisionar, paralisar, receber provisoriamente, aprovar ou desaprovar toda e qualquer conduta e/ou parcela da obra em questão.



PREFEITURA MUNICIPAL DE FAZENDA RIO GRANDE - PARANÁ  
COMISSÃO PERMANENTE DE LICITAÇÕES



21.4 A gestão do Contrato ficará a cargo do servidor Nestor Luiz Preza Júnior, matrícula 350888, e como Fiscal Administrativo ficará a servidora Rita de Cássia de Sá Ribas, matrícula 359280, os quais ficarão responsável pelo acompanhamento e controle da vigência do contrato, controle de saldo de contrato e controle de saldo de empenho.

21.5 A fiscalização de que trata este item não exclui nem reduz a responsabilidade da CONTRATADA, inclusive perante terceiros, por qualquer irregularidade resultante de imperfeições técnicas, vícios redibitórios, emprego de material inadequado ou de qualidade inferior. A ocorrência de fatos dessa espécie não implicará em corresponsabilidade da CONTRATANTE ou de seus agentes e prepostos.

## 22. DO PAGAMENTO

22.1. A CONTRATADA, por ocasião do(s) faturamento(s) inerente(s) ao objeto contratado, deverá, obrigatoriamente, comprovar o recolhimento dos encargos previdenciários da execução dos serviços, de forma que venha a ser elidida a responsabilidade solidária do CONTRATANTE, considerando o que dispõe o § 2º, do Artigo 71, da Lei nº. 8.666/93, com alterações subsequentes.

22.2. O pagamento será realizado em até 30 dias da apresentação da Nota Fiscal atestada com o recebimento definitivo da pasta, a ser emitida após a realização de cada medição da obra.

22.3. Os pagamentos serão realizados por medição de serviços efetivamente executados os quais ocorrerão a cada 30 (trinta) dias, sucessivamente após o início das obras.

22.4. Junto com a Nota Fiscal, a CONTRATADA deverá enviar também as Provas de Regularidade relativa ao Fundo de Garantia por tempo de serviço (FGTS), aos Tributos Federais e à Dívida Ativa da União, aos Tributos Estaduais e Municipais e Prova de inexistência de débitos inadimplidos perante a Justiça do Trabalho, podendo a contratante confirmar a veracidade das provas pela internet.

22.5. No preço pago pela CONTRATANTE à CONTRATADA já estarão incluídos todos os impostos, encargos, taxas, frete, manutenção, leis sociais, instalação, bem como todo o material e equipamento necessário para a execução dos serviços.

22.6. Para fins de efetivação do pagamento, deverá constar também:

- a. Cópia autenticada das folhas de salário dos empregados envolvidos na execução do objeto contratado;
- b. Declaração do responsável legal pela empresa dando conta da regular quitação de todos os direitos sociais trabalhistas de seus empregados;

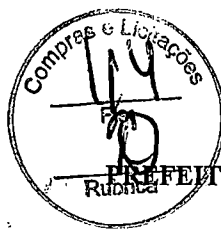

**PREFEITURA MUNICIPAL DE FAZENDA RIO GRANDE - PARANÁ**  
**COMISSÃO PERMANENTE DE LICITAÇÕES**

- c. Cópia dos termos de rescisão contratual firmados no período e correspondente termo de quitação das verbas rescisórias e recolhimento do Fundo de Garantia por Tempo de Serviços – FGTS;
- d. Declaração do responsável legal da empresa, contendo indicação dos empregados que desenvolveram as atividades previstas no objeto do contrato por posto de trabalho e período, integral ou parcial, de atuação no mês de apuração, com indicativo expresso da jornada cumprida em cada posto de trabalho e horário de intervalo de cada empregado;
- e. A declaração mencionada na alínea “d” acima deverá trazer, ainda, a qualificação civil e número da Carteira de Trabalho e Previdência Social – CTPS de cada um dos empregados envolvidos, bem como o motivo o afastamento durante o mês.

**22.7.** Em caso de atraso de pagamento em relação ao item 23.2, o valor da nota fiscal deverá ser atualizado monetariamente considerando o INCC DI/FGV, entre a data em que deveria ter sido adimplida a obrigação e o efetivo pagamento (conforme art.40, XIV, “c”, Lei Federal 8666/1993).

### **23. DA DOTAÇÃO ORÇAMENTÁRIA**

**23.1.** As despesas decorrentes da presente licitação decorrem da dotação orçamentária:

<b>Código Reduzido</b>	<b>Funcional</b>	<b>Fonte</b>
806	17.05 08.244.0049 1.009.4.4.90.51	1000

### **24. DAS SANÇÕES**

**24.1.** A aplicação das sanções de natureza pecuniária e restritivas de direitos, a que se referem os artigos 86 e seguintes da Lei 8666/93, com as alterações dela decorrentes, obedecerá às normas estabelecidas neste edital.

**24.2.** A inexecução total ou parcial das obrigações assumidas, bem como a execução irregular ou com atraso injustificado, tem como consequência à aplicação combinada das penalidades de natureza pecuniária e restritiva de direitos, previstas em lei.

**24.3.** As sanções deverão ser aplicadas de forma gradativa, obedecidos aos princípios da razoabilidade e da proporcionalidade e mediante regular processo administrativo, garantida a prévia defesa e o devido processo legal.

**24.4.** Configurado o descumprimento de obrigação contratual, a contratada será notificada da infração e da penalidade correspondente para, no prazo de 5 (cinco) dias úteis, apresentar



PREFEITURA MUNICIPAL DE FAZENDA RIO GRANDE - PARANÁ  
COMISSÃO PERMANENTE DE LICITAÇÕES



defesa.

**24.5.** Recebida a defesa, a Autoridade competente deverá se manifestar, motivadamente, sobre o acolhimento ou rejeição das razões apresentadas, concluindo pela imposição ou não de penalidade.

**24.6.** Da decisão caberá recurso no prazo de 5 (cinco) dias úteis, contados da intimação, ressalvada a sanção prevista no “subitem 21.8”, de cuja decisão cabe pedido de reconsideração, no prazo de 10 (dez) dias úteis, a contar da intimação do ato.

**24.7.** Garantida a prévia defesa, a inexecução total ou parcial do contrato, assim como a execução irregular ou com atraso injustificado, sujeitará a Contratada à aplicação das seguintes sanções:

- a) Advertência;
- b) Multa.
- c) Suspensão temporária de participação em licitação e impedimento de contratar com a Administração Municipal por prazo não superior a dois anos.
- d) Declaração de inidoneidade para licitar ou contratar com a Administração Pública, enquanto perdurarem os motivos da punição ou até que seja promovida a reabilitação.

**24.8.** A pena de advertência deve ser aplicada a título de alerta para a adoção das necessárias medidas corretivas, sempre que o contratado descumprir qualquer das obrigações assumidas ou desatender a determinações da autoridade competente incumbida para acompanhar e fiscalizar a execução do contrato.

**24.9.** A pena pecuniária de multa, própria para a punição de atrasos injustificados ou para o descumprimento parcial ou total do contrato, pode ser aplicada cumulativamente com as sanções restritivas de direitos, previstas nas alíneas “c” e “d” do subitem 21.7 supra, nos casos de inexecução total ou parcial do contrato, execução irregular ou com atraso injustificado.

**24.10.** A pena de suspensão temporária do direito de licitar e impedimento de contratar com a Administração Municipal destinam-se a punir a reincidência em faltas já apenadas com advertência ou as faltas contratuais consideradas mais gravosas, as quais, inclusive, podem ensejar a rescisão contratual, quando vigente o ajuste.

**24.11.** Na fixação do prazo de suspensão dos direitos do contratado, que não poderá exercer a dois anos, deverão ser considerados o grau de comprometimento do interesse público e o prejuízo pecuniário decorrente das irregularidades constatadas, sendo respeitados os

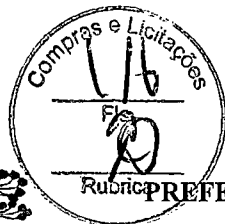

PREFEITURA MUNICIPAL DE FAZENDA RIO GRANDE - PARANÁ  
COMISSÃO PERMANENTE DE LICITAÇÕES

princípios da razoabilidade e da proporcionalidade.

**24.12.** A pena de suspensão dos direitos impede o contratado de participar de Licitação, bem como de contratar com os Órgãos da Administração Municipal, durante o prazo fixado.

**24.13.** A declaração de inidoneidade, sanção de máxima intensidade, destina-se a punir faltas gravíssimas de natureza dolosa, das quais decorra prejuízo ao interesse público, de difícil ou impossível reversão.

**24.14.** A declaração de inidoneidade é de competência exclusiva do Prefeito Municipal, facultada a defesa prévia no respectivo processo, no prazo de 10 (dez) dias, contados da intimação.

**24.15.** Decorridos dois anos da declaração de inidoneidade, o interessado poderá requerer a sua reabilitação, cujo deferimento estará condicionado ao ressarcimento dos prejuízos ao interesse público resultantes da sua ação faltosa.

**24.16.** No caso de descumprimento total ou parcial do objeto da presente Tomada de Preços, a Administração do Município de Fazenda Rio Grande poderá, observados todos os dispostos neste item e **garantido o contraditório e a prévia defesa**, aplicar à licitante vencedora as seguintes sanções:

- a. Pelo atraso no início das obras, será aplicada multa de mora de 1% (um por cento) do valor integral do contrato, ao dia, até o prazo máximo de 20 (vinte) dias, findo os quais, a critério da autoridade competente (Prefeito Municipal), o contrato poderá ser rescindido, caso em que, além da presente multa moratória, será aplicada multa sancionatória decorrente da rescisão, no valor de 10% (dez por cento) do valor do Contrato, sem prejuízo das perdas e danos, e de eventuais sanções previstas no item 24.7, subitens "c" e "d";
- b. Pela recusa em iniciar a obra, ou em cumprir o contrato, ou cláusulas contratuais específicas, ou em cumprir determinações do fiscal do contrato ou do Município, ou apresentar documentos solicitados no prazo solicitado, multa de 5% (cinco por cento) do valor integral do contrato, quando da primeira ocorrência, e de 10% (dez por cento) do valor integral do contrato, quando da segunda ou subsequente ocorrência, sem prejuízo de eventuais perdas e danos. Caracteriza-se a recusa em iniciar os serviços quando, após devidamente notificada do decurso do prazo para início da realização das obras condições da aquisição dos imóveis objeto da alienação, a contratada manifesta-se expressamente pela impossibilidade de iniciar imediatamente os trabalhos. A realização, ainda que única, de quaisquer condutas previstas na presente alínea, pode, a critério da autoridade competente (Prefeito Municipal), ensejar rescisão, caso em que, além da multa já aplicada, incorrerá a



PREFEITURA MUNICIPAL DE FAZENDA RIO GRANDE - PARANÁ  
COMISSÃO PERMANENTE DE LICITAÇÕES



- contratada em multa sancionatória decorrente da rescisão, no valor de 10% (dez por cento) do valor do Contrato, sem prejuízo das perdas e danos, e de eventuais sanções previstas no item 24.7, subitens “c” e “d”;
- c. Pelo descumprimento ou inércia no cumprimento de cláusulas contratuais, ou de determinações do fiscal do contrato ou do Município, ou pela não apresentação documentos solicitados nos prazos solicitados, ou ainda, pelo descumprimento de condições do presente Edital, ou da Lei 8.666/93, multa de 5% (cinco por cento) do valor integral do contrato, quando da primeira ocorrência, e de 10% (dez por cento) do valor integral do contrato, quando da segunda ou subsequente ocorrência, sem prejuízo de eventuais perdas e danos. A realização, ainda que única, de quaisquer condutas previstas na presente alínea, pode, a critério da autoridade competente (Prefeito Municipal), ensejar rescisão, caso em que, além da multa já aplicada, incorrerá a contratada em multa sancionatória decorrente da rescisão, no valor de 10% (dez por cento) do valor do Contrato, sem prejuízo das perdas e danos, e de eventuais sanções previstas no item 24.7, subitens “c” e “d”;
- d. Pelo descumprimento de qualquer especificação da obra prevista no projeto básico, verificada quando da medição mensal ou da fiscalização de rotina, seja por alteração, acréscimo, supressão ou qualidade do material, multa de 0,5% (meio por cento) do valor integral do contrato, quando da primeira ocorrência, e de 1% (um por cento) do valor integral do contrato, quando da segunda ou subsequente ocorrência, sem prejuízo de eventuais perdas e danos e da obrigação de desfazer a parte não aceita e refazê-la de acordo com o projeto básico. A realização, ainda que única, de quaisquer condutas previstas na presente alínea, pode, a critério da autoridade competente (Prefeito Municipal), ensejar rescisão, caso em que, além da multa já aplicada, incorrerá a contratada em multa sancionatória decorrente da rescisão, no valor de 10% (dez por cento) do valor do Contrato, sem prejuízo das perdas e danos, e de eventuais sanções previstas no item 24.7, subitens “c” e “d”.
- e. Em sendo verificada uma das condutas previstas na alínea “d” anterior e, com base na mesma, aplicada a penalidade prevista, em não realizada a obrigação de desfazer a parte não aceita e refazê-la de acordo com o projeto básico e/ou especificações, no prazo máximo de 20 (vinte) dias da aplicação da penalidade da alínea “d” anterior, incorrerá a contratada em multa de 5% (cinco por cento) do valor integral do contrato, sem prejuízo de eventuais perdas e danos. A realização, ainda que uma única vez, de tal conduta, pode, a critério da autoridade competente (Prefeito Municipal), ensejar rescisão, caso em que, além da multa já aplicada, incorrerá a contratada em multa sancionatória decorrente da rescisão, no valor de 10% (dez por cento) do valor do Contrato, sem prejuízo das perdas e danos, e de eventuais sanções previstas no item 24.7, subitens “c” e “d”.

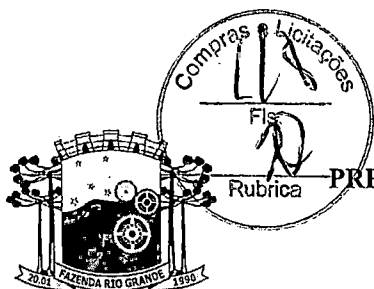

PREFEITURA MUNICIPAL DE FAZENDA RIO GRANDE - PARANÁ  
COMISSÃO PERMANENTE DE LICITAÇÕES

- f. Qualquer verificação de atraso injustificado no cumprimento do cronograma físico-financeiro importará em multa de 0,5% (meio por cento) do valor integral do contrato, por verificação observada, sem prejuízo de eventuais perdas e danos. O atraso, noticiado pelo fiscal da obra, caracteriza-se como injustificado quando, notificada a empresa contratada, a justificativa apresentada pela mesma, a critério da administração pública; não é aceita, ou quando a empresa contratada não apresenta justificativa no prazo consignado na notificação para tanto. A realização, ainda que uma única vez, de tal conduta, pode, a critério da autoridade competente (Prefeito Municipal), ensejar rescisão, caso em que, além da multa já aplicada, incorrerá a contratada em multa sancionatória decorrente da rescisão, no valor de 10% (dez por cento) do valor do Contrato, sem prejuízo das perdas e danos, e de eventuais sanções previstas no item 24.7, subitens “c” e “d”.
- g. Uma vez aplicada a penalidade pelo atraso, em consonância com o disposto na alínea “f” anterior, em persistindo o atraso, motivador da aplicação da penalidade, no cronograma físico-financeiro, noticiado pelo fiscal da obra e observado pelo mesmo quando da realização da próxima medição mensal, ou pelas demais, incorrerá a contratada em multa de 2% (dois por cento) do valor integral contrato, sem prejuízo de eventuais perdas e danos. A realização, ainda que uma única vez, de tal conduta, pode, a critério da autoridade competente (Prefeito Municipal), ensejar rescisão, caso em que, além da multa já aplicada, incorrerá a contratada em multa sancionatória decorrente da rescisão, no valor de 10% (dez por cento) do valor do Contrato, sem prejuízo das perdas e danos, e de eventuais sanções previstas no item 24.7, subitens “c” e “d”.
- h. Observado o atraso no cumprimento do cronograma físico-financeiro quando da medição mensal da obra, independentemente da aplicação de penalidade, e em sendo notificada a contratada a apresentar, no prazo consignado na notificação (de cinco dias corridos ou mais), novo cronograma físico-financeiro que demonstre a finalização da obra dentro do prazo contratualmente previsto, **em a contratada** não apresentando o novo cronograma físico-financeiro no prazo, ou em o apresentando de forma não satisfatória a critério da administração pública do município, incorrerá a contratada em multa de 2% (dois por cento) do valor integral contrato, sem prejuízo de eventuais perdas e danos e das demais sanções. A realização, ainda que uma única vez, de tal conduta, pode, a critério da autoridade competente (Prefeito Municipal), ensejar rescisão, caso em que, além das multas já aplicadas, incorrerá a contratada em multa sancionatória decorrente da rescisão, no valor de 10% (dez por cento) do valor do Contrato, sem prejuízo das perdas e danos, e de eventuais sanções previstas no item 24.7, subitens “c” e “d”.



PREFEITURA MUNICIPAL DE FAZENDA RIO GRANDE - PARANÁ  
COMISSÃO PERMANENTE DE LICITAÇÕES



- i. Observado o atraso no cumprimento do cronograma físico-financeiro quando da medição mensal da obra, independentemente da aplicação de penalidade, e em sendo notificada a contratada a apresentar, no prazo consignado na notificação (de cinco dias corridos ou mais), novo cronograma físico-financeiro para demonstrar a finalização da obra dentro do prazo contratualmente previsto, **em a contratada, após tal apresentação**, não realizando o rigoroso cumprimento do novo cronograma físico-financeiro no prazo, incorrerá a contratada em multa de 4% (quatro por cento) do valor integral contrato, por descumprimento verificado, sem prejuízo de eventuais perdas e danos e das demais sanções. A realização, ainda que uma única vez, de tal conduta, pode, a critério da autoridade competente (Prefeito Municipal), ensejar rescisão, caso em que, além das multas já aplicadas, incorrerá a contratada em multa sancionatória decorrente da rescisão, no valor de 10% (dez por cento) do valor do Contrato, sem prejuízo das perdas e danos, e de eventuais sanções previstas no item 24.7, subitens “c” e “d”.
- j. Dada a previsão da cláusula quinta do contrato (XIII do Edital), em não apresentando a contratada qualquer um dos documentos necessários para a realização do pagamento, no prazo necessário, ou a apresentação de documento incompleto, insatisfatório ou irregular, incorrerá a contratada em multa de 0,5% (meio por cento) do valor integral do contrato, por verificação observada, sem prejuízo de eventuais perdas e danos. Após a notificação da contratada, nos termos do disposto na presente alínea, para a apresentação dos documentos, a mesma terá o prazo de 07 (sete) dias corridos para apresentá-los, findos os quais, incorrerá a contratada em multa de 0,5% (meio por cento) do valor integral do contrato por semana de atraso. A realização, ainda que uma única vez, de tal conduta, pode, a critério da autoridade competente (Prefeito Municipal), ensejar rescisão, caso em que, além da multa já aplicada, incorrerá a contratada em multa sancionatória decorrente da rescisão, no valor de 10% (dez por cento) do valor do Contrato, sem prejuízo das perdas e danos, e de eventuais sanções previstas no item 24.7, subitens “c” e “d”.
- k. Quando da realização da última medição, o pagamento relativo à mesma somente será realizado após a apresentação da **certidão negativa de débitos da obra**, documento que a contratada deverá apresentar, impreterivelmente, no prazo máximo de 90 (noventa) dias da última medição. A não apresentação da **certidão negativa de débitos da obra**, no prazo máximo de 90 (noventa) dias da última medição, ensejará aplicação de multa de 5% (cinco por cento) do valor integral do contrato, sem prejuízo de perdas e danos. Neste caso, em não apresentando, a contratada, o referido documento no prazo de 90 (noventa) dias contados da aplicação da multa, incorrerá a contratada em nova multa de 5% (cinco por cento) do valor integral do contrato, sem prejuízo de perdas e danos. A realização de tal conduta pode, a critério da autoridade competente (Prefeito Municipal), ensejar



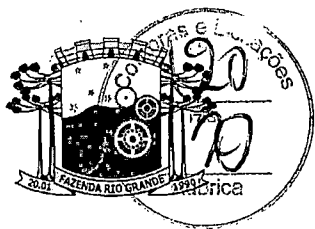

**PREFEITURA MUNICIPAL DE FAZENDA RIO GRANDE - PARANÁ**  
**COMISSÃO PERMANENTE DE LICITAÇÕES**

rescisão, caso em que, além das multas já aplicadas, incorrerá a contratada em multa sancionatória decorrente da rescisão, no valor de 10% (dez por cento) do valor do Contrato, sem prejuízo das perdas e danos, e de eventuais sanções previstas no item 24.7, subitens “c” e “d”.

**24.17.** Poderá, ainda, de acordo com a natureza da falta, ser cominada à contratada pena de suspensão temporária de participar em licitação e impedimento de contratar com o Município de Fazenda Rio Grande por prazo de até 02 (dois) anos; ou declaração de inidoneidade para licitar ou contratar com a Administração Pública, enquanto perdurarem os motivos determinantes da punição, ou até que seja promovida a reabilitação, perante a própria autoridade que aplicou a penalidade, que será concedida sempre que a contratada ressarcir a Administração pelos prejuízos resultantes, decorrido o prazo da sanção aplicada.

**24.18.** A aplicação das sanções previstas nesta licitação não exclui a possibilidade de aplicação de outras, previstas na Lei Federal nº. 8.666/93, inclusive responsabilização da contratada por eventuais perdas e danos causados à Administração.

**24.19.** A multa deverá ser recolhida no prazo máximo de 10 (dez) dias corridos, a contar da data do recebimento da comunicação enviada pelo Município de Fazenda Rio Grande.

**24.20.** O valor da multa poderá ser descontado do Recibo ou crédito existente junto ao Município de Fazenda Rio Grande, em favor da contratada, sendo que, caso o valor da multa seja superior ao crédito existente, o débito, se não adimplido, será inscrito em dívida ativa e executado na forma da lei.

**24.21.** A Contratante poderá utilizar a garantia contratual, a qualquer momento, para se ressarcir das despesas decorrentes de quaisquer obrigações inadimplidas da Contratada.

**24.22.** As multas e outras sanções aplicadas só poderão ser relevadas, motivadamente e por conveniência administrativa, mediante ato do Prefeito Municipal, devidamente justificado.

**24.23.** Independentemente das sanções previstas nos itens anteriores, em conformidade com o disposto nos Arts. 58, inciso II, 78 e 79, inciso I, da Lei Federal 8666/93, à critério da autoridade competente para assinatura do contrato, haverá rescisão unilateral do contrato quando for constatado:

- I** – o não cumprimento de especificações, projetos, prazos e cláusulas contratuais;
- II** – o cumprimento irregular de especificações, projetos e cláusulas contratuais;
- III** – a lentidão do seu cumprimento, levando a Administração a comprovar a impossibilidade da conclusão da obra nos prazos estipulados
- IV** – o atraso injustificado no início da obra, sendo critério da autoridade competente para finalizar o contrato a aceitação ou não da justificativa eventualmente apresentada;



PREFEITURA MUNICIPAL DE FAZENDA RIO GRANDE - PARANÁ  
COMISSÃO PERMANENTE DE LICITAÇÕES

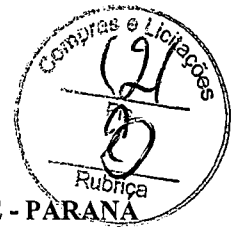

- V – a paralisação da obra, sem justa causa, a critério da Secretaria Municipal de Planejamento Urbano e prévia comunicação do Município;
- VI – a subcontratação total ou parcial do objeto, a cessão ou transferência, total ou parcial, bem como a cisão, fusão ou incorporação não admitidos expressamente no Edital e no Contrato;
- VII – o desatendimento das determinações regulares da autoridade designada para acompanhar e fiscalizar a execução, assim como as de seus superiores;
- VIII – o cometimento reiterado de faltas na execução do contrato, anotados em registro próprio, em conformidade com o art. 67, inciso 1º, da Lei 8666/93;
- IX – a decretação de falência ou a dissolução da sociedade;
- X – a alteração da finalidade, social, ou da estrutura da empresa, que prejudique a execução do contrato;
- XI – razões de interesse público, de alta relevância e amplo conhecimento, justificadas e determinadas pela máxima autoridade da esfera administrativa do Município e exaradas no processo administrativo a que se refere o contrato;
- XII – a ocorrência de caso fortuito ou de força maior, regularmente comprovada, impeditiva da execução do contrato;

**24.24.** A rescisão unilateral do contrato, sem prejuízo das demais sanções previstas no Edital, no contrato e na Lei 8666/93, acarreta as seguintes consequências:

- I – assunção imediata do objeto do contrato, no estado e local que se encontrar, por alto próprio da Administração;
- II – ocupação e utilização do local, instalações, equipamentos, material e pessoal empregados na execução do contrato, necessários à sua continuidade, na forma do art. 58, V, da Lei 8666/93;
- III – execução da garantia contratual, para ressarcimento do Município, e dos valores das multas e indenizações ao Município devido;
- IV- retenção dos critérios decorrentes do contrato até o limite dos prejuízos causados à administração.

**24.25.** Os itens 24.23 e 24.24 serão aplicados em conformidade com o disposto da Lei 8666/93.

## **25. CLÁUSULAS ANTICORRUPÇÃO:**

**25.1.** A parte CONTRATANTE compromete-se a observar os preceitos legais instituídos pelo ordenamento jurídico brasileiro no que tange ao combate à corrupção, em especial a Lei nº 12.846, de 1º de Agosto de 2013, e, no que forem aplicáveis, os seguintes tratados internacionais: Convenção sobre o Combate da Corrupção de Funcionários Públicos Estrangeiros em Transações Comerciais Internacionais (Convenção da OCDE) - promulgada

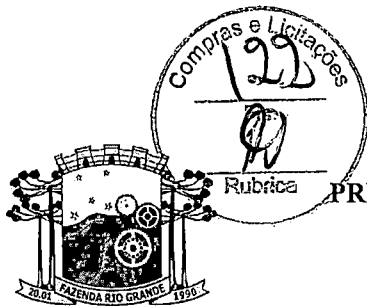

**PREFEITURA MUNICIPAL DE FAZENDA RIO GRANDE - PARANÁ**  
**COMISSÃO PERMANENTE DE LICITAÇÕES**

pelo Decreto nº 3.678, de 30 de novembro de 2000; a Convenção Interamericana Contra a Corrupção (Convenção da OEA) - promulgada pelo Decreto nº 4.410, de 7 de outubro de 2002; e a Convenção das Nações Unidas Contra a Corrupção (Convenção das Nações Unidas) - promulgada pelo Decreto nº 5.687, de 31 de janeiro de 2006.

**25.2.** A participação no certame licitatório implica na total conhecimento e ciência, por parte dos licitantes, dos dispositivos contidos na Lei nº 12.846/2013, bem como na obrigação de tomar todas as providências para fazer com que seus administradores, funcionários e representantes tomem ciência quanto ao teor da mencionada Lei nº 12.846/2013.

**25.3.** Qualquer descumprimento das regras da Lei Anticorrupção e suas regulamentações, por parte do(a) LICITANTE/CONTRATADO(a), em qualquer um dos seus aspectos, poderá ensejar: I - Instauração do Procedimento de Apuração da Responsabilidade Administrativa – PAR, nos termos do Decreto nº 8.420/2015 e Instrução Normativa CGU nº 13/2019, com aplicação das sanções administrativas porventura cabíveis; II – Ajuizamento de ação com vistas à responsabilização na esfera judicial, nos termos dos artigos 18 e 19 da Lei nº 12.846/2013;

**25.4.** Os licitantes obrigam-se a conduzir os seus negócios e práticas comerciais de forma ética e íntegra em conformidade com os preceitos legais vigentes no país.

**25.5.** A participação no certame licitatório implica, para todos os fins, na declaração, sob as penas da lei, que a empresa/organização ora qualificada não pratica e nem permite que pratiquem, sob sua esfera de atuação, atos contrários às leis, normas, regras e regulamentos vigentes no ordenamento jurídico brasileiro, que importem lesão à Administração Pública Nacional ou Estrangeira, nos termos do art. 5º da Lei nº 12.846 de 1º de agosto de 2013 - Lei Anticorrupção. Outrossim, que a empresa envida os melhores esforços para prevenir, mitigar e erradicar condutas inadequadas da sua atuação, pautando suas atividades nas melhores práticas do mercado, no que se refere ao combate de desvios éticos e de integridade.

## **26. DAS DISPOSIÇÕES FINAIS**

**26.1.** Para emissão da Ordem de Serviço, a empresa Contratada compromete-se a apresentar, junto à Secretaria Municipal de Planejamento Urbano, a respectiva ART (Anotação de Responsabilidade Técnica) ou RRT (Registro de Responsabilidade Técnica) relativa ao objeto licitado, do Profissional Habilitado indicado como Responsável Técnico conforme alínea “b” do subitem 9.1.4 do presente Edital, acompanhada de informações relativas ao número de inscrição junto ao CREA/CAU, número da Cédula de Identidade (RG) e número do CPF/MF, bem como deverá ser apresentado prova de registro e quitação junto ao CREA/CAU.

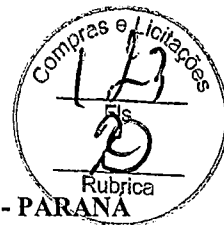

**PREFEITURA MUNICIPAL DE FAZENDA RIO GRANDE - PARANÁ**  
**COMISSÃO PERMANENTE DE LICITAÇÕES**

**26.2.** A empresa contratada deverá apresentar à Secretaria Municipal de Planejamento Urbano, quando da conclusão das obras, a “Built”, ou seja, um relatório com a revisão final nos desenhos de projeto, incorporando todas as adaptações feitas, para espelharem fielmente o que foi efetivamente construído e que venha a refletir as condições finais da obra.

**26.3.** Ao término da execução dos serviços, o local dos mesmos deverá se apresentar limpo, sem qualquer espécie de entulho, devendo os custos inerentes ser previstos e já inclusos nos preços propostos.

**26.3.1.** Reserva-se ao Município, ainda, o direito de paralisar ou suspender a qualquer tempo a execução dos serviços contratados, desde que haja conveniência para o Município, devidamente autorizada e fundamentada. Se isso vier a ocorrer, a empresa contratada terá direito a receber os serviços efetivamente executados e demais ressarcimentos garantidos e previstos na Lei 8.666/93.

**26.4.** A proponente que vier a causar impedimento ao normal e legal andamento da presente licitação, além das sanções legais previstas, será responsabilizada civilmente pelos danos e prejuízos causados à entidade licitante, derivado da não conclusão do processo licitatório, bem como do objeto pretendido.

**26.5.** O Município poderá revogar a presente licitação, por interesse público decorrente de fato superveniente devidamente comprovado, pertinente o suficiente para justificar tal conduta, devendo anulá-lo por ilegalidade, de ofício ou por provocação de terceiros, mediante parecer escrito e devidamente fundamentado, ficando, nesse último caso, desobrigado de indenizar, ressalvado o disposto no parágrafo único do art. 59 da Lei nº. 8.666/93.

**26.5.1.** Serão assegurados aos envolvidos o contraditório e a ampla defesa nos casos tratados no item anterior.

**26.6.** O objeto licitado poderá sofrer acréscimos ou supressões em conformidade com o estabelecido no art. 65 da Lei nº. 8.666/93.

**26.7.** A Comissão Permanente de Licitações resolverá os casos omissos com base na legislação vigente, mais precisamente, na Lei 8.666/1993.

**26.8.** As normas disciplinadoras desta Tomada de Preços serão interpretadas em favor da ampliação da disputa, observada a igualdade de oportunidades entre as proponentes, sem comprometimento do interesse público, da finalidade e da segurança do contrato.

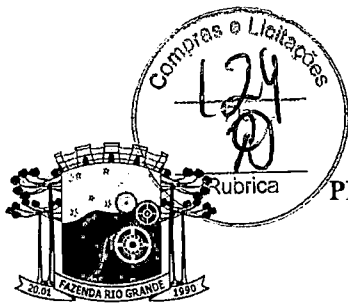

**PREFEITURA MUNICIPAL DE FAZENDA RIO GRANDE - PARANÁ**  
**COMISSÃO PERMANENTE DE LICITAÇÕES**

**26.9.** Na contagem dos prazos estabelecidos neste edital, excluir-se-á o dia do início e incluir-se-á o do vencimento, e considerar-se-ão os dias consecutivos, exceto quando for explicitamente disposto em contrário.

**26.9.1.** Só se iniciam e vencem os prazos referidos neste artigo em dia de expediente no órgão ou na entidade.

**26.9.2.** Não havendo expediente no órgão licitante ou ocorrendo qualquer ato/fato superveniente que impeça a realização do certame na data marcada, a sessão será automaticamente transferida para o primeiro dia útil subsequente, no horário e local estabelecidos neste EDITAL, desde que não haja comunicação da Comissão Permanente de Licitações em sentido contrário.

**26.10.** O desatendimento de exigências formais não essenciais deixará de importar no afastamento da proponente, desde que possíveis a exata compreensão de sua proposta e a aferição da sua qualificação, durante a realização da sessão pública do PREGÃO.

**26.11.** As decisões da Comissão Permanente de Licitações serão consideradas definitivas somente após homologação pelo Prefeito Municipal.

**26.12.** A participação e a não impugnação deste instrumento pela licitante implica aceitação de todos os termos deste edital e seus anexos, bem como das normas legais que regem a matéria e, se porventura a licitante for declarada vencedora, ao cumprimento de todas as disposições contidas nesta licitação.

**26.13.** Todos os documentos deverão ser apresentados, se possível, em folha tamanho A4.

**26.14.** Todas as Declarações que formam os anexos desta licitação deverão ser assinadas por pessoa com comprovados poderes para tanto.

**26.15.** Em caso de paralisação (greve) dos servidores de órgãos públicos Federais, Estaduais e Municipais, em qualquer esfera de Poder (Legislativo, Executivo e Judiciário), que impeça a expedição de documentos oficiais, a habilitação da licitante ficará condicionada à apresentação do documento que não pode ser apresentado na data da abertura dos envelopes do certame, em até 05 (cinco) dias úteis após encerramento da greve.

**26.16.** No caso de apresentação de certidão positiva (ou documento que demonstre que a licitante está irregular perante determinado órgão), haverá a inabilitação em razão de descumprimento das exigências do Edital, de acordo com o previsto no artigo 43, parágrafo 5º da Lei nº. 8.666/93, observando-se neste caso o subitem 9.1.2.1.



PREFEITURA MUNICIPAL DE FAZENDA RIO GRANDE PARANÁ  
COMISSÃO PERMANENTE DE LICITAÇÕES



**26.17.** Demais esclarecimentos sobre esta Tomada de Preços serão prestados pela Comissão Permanente de Licitações e poderão ser obtidos mediante solicitação por escrito, nos termos do item 4 deste edital.

**26.18.** Fazem parte do presente instrumento convocatório os seguintes anexos:

- Anexo I – Memorial Técnico Descritivo
- Anexo II – Placa Indicativa da Obra
- Anexo III – Carta Credencial
- Anexo IV – Modelo de Proposta de Preços
- Anexo V – Atestado de Visita Técnica
- Anexo VI – Declaração de que manterá Profissional que atuará como responsável técnico
- Anexo VII – Declaração de relação mínima de veículos, máquinas e equipamentos que deverão ser disponibilizados na obra.
- Anexo VII – Relação de documentos necessários para o cadastramento de fornecedores
- Anexo IX – Declaração de Equipe Técnica
- Anexo X – Declaração Modelo Unificada
- Anexo XI – Minuta do Contrato.

Fazenda Rio Grande/PR, xx de Dezembro de 2022.

**Gislaine Erardt Rodrigues de Oliveira**  
Presidente da Comissão Permanente de Licitações



PREFEITURA MUNICIPAL DE FAZENDA RIO GRANDE - PARANÁ  
COMISSÃO PERMANENTE DE LICITAÇÕES



**TOMADA DE PREÇOS N.º xxx/2022**  
**Protocolo n.º 66023/2022**  
**Processo Administrativo n.º xxx/2022**  
**Tipo: Menor Preço – Global**

## **MEMORIAL DESCRITIVO**

**A ser disponibilizado em mídia gravável aos licitantes ou disponível para baixar no  
Portal da transparência do Município através do link**



PREFEITURA MUNICIPAL DE FAZENDA RIO GRANDE - PARANÁ  
COMISSÃO PERMANENTE DE LICITAÇÕES

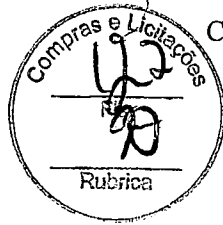

**TOMADA DE PREÇOS Nº. xxx/2022**  
**Protocolo nº 66023/2022**  
**Processo Administrativo nº. xxx/2022**  
**Tipo: Menor Preço – Global**

**ANEXO II**

**PLACA INDICATIVA DA OBRA**

- a) A empresa contratada deverá providenciar, antes do início de cada obra, a colocação de placa(s) indicativa(s), nas dimensões e quantidades abaixo discriminadas, conforme modelo a ser apresentado pela Secretaria Municipal de Planejamento Urbano, e sem ônus algum para esta Secretaria.
- 01 (uma) placa, conforme dimensões e exigências da Prefeitura Municipal de Fazenda Rio Grande, sendo que o texto será definido pela fiscalização da Secretaria Municipal de Planejamento Urbano, quando da emissão da Ordem de Serviço.
- b) A empresa contratada deverá providenciar, ainda, durante a execução das obras, a colocação nos locais de trabalho de: placa (s) de sinalização, nas dimensões e quantidades a serem determinadas pelo Contratante, conforme modelo a ser apresentado: fitas e outros sinalizadores pertinentes.
- c) Caso a fiscalização venha a constatar o não cumprimento destes itens, a Secretaria Municipal de Planejamento Urbano se reserva o direito de aplicar à contratada multa de 1% (um por cento), sobre o valor global da etapa prevista no mês, nos casos de incidência e reincidência.





PREFEITURA MUNICIPAL DE FAZENDA RIO GRANDE  
COMISSÃO PERMANENTE DE LICITAÇÕES



**TOMADA DE PREÇOS N.º xxx/2022**  
**Protocolo n.º 66023/2022**  
**Processo Administrativo n.º xxx/2022**  
**Tipo: Menor Preço – Global**

**ANEXO III**

**CARTA CREDENCIAL**

À Comissão Permanente de Licitações da Prefeitura do Município de Fazenda Rio Grande.

Prezados Senhores,

O abaixo assinado, (inserir o nome completo), CPF n.º (inserir o número do CPF), RG N.º (inserir o número e órgão emissor), na qualidade de responsável legal pela proponente (inserir nome da proponente), vem, pela presente, informar a V. S<sup>as</sup>. que o senhor (inserir o nome completo), CPF n.º (inserir o número do CPF), RG N.º (inserir o número e órgão emissor), é a pessoa designada pela proponente para acompanhar a sessão de abertura e recebimento da documentação de habilitação e propostas de preços, para assinar as atas e demais documentos, com poderes para renunciar prazos recursais a que se referir a licitação em epígrafe.

LOCAL, DIA de MÊS de 2022.

.....  
Assinatura do representante legal da licitante

.....  
Nome do representante legal da licitante

**OBSERVAÇÃO:** A carta de credenciamento deverá ser apresentada no início da sessão, à Comissão Permanente de Licitações, fora dos envelopes de habilitação e proposta, em conformidade com os preceitos do item 07 do edital.



PREFEITURA MUNICIPAL DE FAZENDA RIO GRANDE - PARANÁ  
COMISSÃO PERMANENTE DE LICITAÇÕES

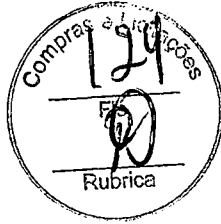

TOMADA DE PREÇOS N°. xxx/2022  
Protocolo n° 66023/2022  
Processo Administrativo n°. xxx/2022  
Tipo: Menor Preço – Global

ANEXO IV  
MODELO DE PROPOSTA DE PREÇOS

À Prefeitura Municipal de Fazenda Rio Grande  
Sr. Presidente da Comissão Permanente de Licitações,  
Ref. : TOMADA DE PREÇOS N°. xxx/2022

1.1. Venho por meio desta, apresentar Proposta de Preços ao Edital de **TOMADA DE PREÇOS N°. xxx/2022**, que tem por objeto a **Contratação de empresa para obra de ampliação e reforma do CRAS Eucaliptos, conforme Planilha de Serviços e Memorial Descritivo.**

**AQUI DEVERÃO ESTAR DISPOSTOS TODOS OS ITENS INTEGRANTES DA PLANILHA DE VALORES MÁXIMOS ADMITIDOS, COM SEUS RESPECTIVOS VALORES UNITÁRIOS E TOTAIS (PROPOSTOS PELA LICITANTE), ONDE SE DEMONSTRE DE FORMA CLARA E OBJETIVA TODOS OS PONTOS QUE, CALCULADOS, DERAM ORIGEM AO VALOR TOTAL DA PROPOSTA, TUDO CONFORME PLANILHA DETALHADA CONSTANTE DO “MEMORIAL DESCRITIVO”**

***ESTA EXIGÊNCIA É NECESSÁRIA PARA ANÁLISE, ENTENDIMENTO E JULGAMENTO, POR PARTE DA COMISSÃO PERMANENTE DE LICITAÇÕES.***

VALOR PROPOSTO = ..... (.....).

O prazo de validade da proposta de preços é de **60 (sessenta) dias** a partir da data limite estabelecida para o recebimento das propostas.

Declaramos, ainda, que estamos enquadrados no regime de tributação de microempresa e empresa de pequeno porte, conforme estabelece o artigo 3º da Lei Complementar nº. 123/2006. **[somente na hipótese de o licitante ser microempresa ou empresa de pequeno porte - ME/EPP]**

LOCAL, DIA de MÊS de 2022.

.....  
Assinatura do representante legal da licitante

.....  
Nome do representante legal da licitante



PREFEITURA MUNICIPAL DE FAZENDA RIO GRANDE - PARANÁ  
COMISSÃO PERMANENTE DE LICITAÇÕES

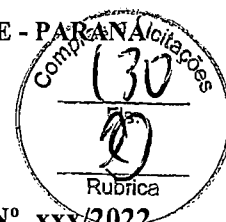

**TOMADA DE PREÇOS N.º xxx/2022**  
**Protocolo n.º 66023/2022**  
**Processo Administrativo n.º xxx/2022**  
**Tipo: Menor Preço – Global**

**ANEXO V**

**ATESTADO DE VISITA TÉCNICA**

**À Prefeitura Municipal de Fazenda Rio Grande**  
**TOMADA DE PREÇOS N.º xxx/2022**

**Objeto: Contratação de empresa para obra de ampliação e reforma do CRAS Eucaliptos, conforme Planilha de Serviços e Memorial Descritivo.**

Senhor Presidente da Comissão Permanente de Licitações:

Declaramos que o \_\_\_\_\_, representante da proponente \_\_\_\_\_, inscrita no CNPJ sob o n.º \_\_\_\_\_, devidamente credenciado, visitou os locais da execução do objeto da licitação em epígrafe.

*Fazenda Rio Grande, \_\_\_ de \_\_\_\_\_ de 2022*

\_\_\_\_\_  
carimbo, nome, RG n.º e  
assinatura do responsável legal do licitador

\_\_\_\_\_  
Nome e assinatura do representante da proponente ou pessoa com procuração  
(devendo cópia desta ser juntada no envelope de Habilitação).

OBS. Deverá ser emitido em papel timbrado do Município.



PREFEITURA MUNICIPAL DE FAZENDA RIO GRANDE - PARANÁ  
COMISSÃO PERMANENTE DE LICITAÇÕES



TOMADA DE PREÇOS N<sup>o</sup>. xxx/2022  
Protocolo n<sup>o</sup> 66023/2022  
Processo Administrativo n<sup>o</sup>. xxx/2022  
Tipo: Menor Preço – Global

ANEXO VI

À Prefeitura Municipal de Fazenda Rio Grande  
TOMADA DE PREÇOS N<sup>o</sup>. xxx/2022

**Objeto: Contrata o de empresa para obra de amplia o e reforma do CRAS Eucaliptos, conforme Planilha de Servi os e Memorial Descritivo.**

Senhor Presidente da Comiss o Permanente de Licita es:

Declaramos que a proponente \_\_\_\_\_, inscrita no CNPJ sob o n<sup>o</sup> \_\_\_\_\_:

- a) Manter , durante toda a execu o da obra, no m nimo, um Profissional indicando que atuar  como Respons vel T cnico;
- b) Para fins de contrata o, comprovar  atrav s de c pia autenticada da Carteira de Trabalho acompanhada da Ficha Registro de Empregado da Empresa que o(s) profissional(s) indicado(s) como Respons vel(is) T cnico(s), pertence(m) ao quadro permanente da empresa. Caso o(s) Profissional(is) em quest o seja(m) propriet rio(s) da empresa, dever  fazer prova mediante apresenta o de atos constitutivos (estatuto, contrato social ou documento equivalente);
- c) Para fins de contrata o, indicar  um Profissional que atuar  como Engenheiro Preposto, sujeitando-se, em caso de descumprimento,   aplica o da penalidade prevista na cl usula D cima Sexta, par grafo sexto, da Minuta do Contrato (Anexo XIII);
- d) Para fins de contrata o, apresentar , **no ato da assinatura do Contrato**, os documentos que indiquem as instala es, o aparelhamento e o pessoal t cnico, adequados, suficientes e dispon veis para a realiza o do objeto do Contrato, bem como disponibilizar  a qualifica o de cada um dos membros da equipe t cnica que se responsabilizar  pelos trabalhos, conforme previsto no art. 30, II, da Lei n<sup>o</sup>. 8.666/93;
- e) Manter , em Fazenda Rio Grande – PR, sede, filial ou representa o dotada de infraestrutura t cnica adequada, com recursos humanos qualificados, necess rios e suficientes para a presta o dos servi os contratados;
- f) Manter  o pessoal t cnico e equipamentos declarados na habilita o durante toda a execu o do objeto desta licita o;
- g) Assume inteira a responsabilidade pela perfeita e completa execu o dos servi os.



PREFEITURA MUNICIPAL DE FAZENDA RIO GRANDE - PARANÁ  
COMISSÃO PERMANENTE DE LICITAÇÕES

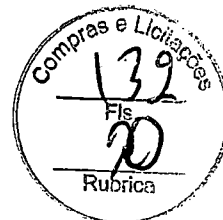

Fazenda Rio Grande, \_\_\_ de \_\_\_\_\_ de 2022

\_\_\_\_\_  
Nome e assinatura do representante da proponente ou pessoa com procuração (devendo cópia desta ser juntada no envelope de Habilitação).



PREFEITURA MUNICIPAL DE FAZENDA RIO GRANDE - PARANÁ  
COMISSÃO PERMANENTE DE LICITAÇÕES

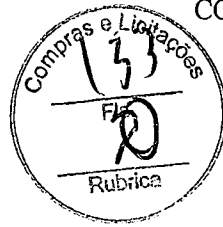

TOMADA DE PREÇOS N°. xxx/2022  
Protocolo n° 66023/2022  
Processo Administrativo n°. xxx/2022  
Tipo: Menor Preço – Global

**ANEXO VII**  
**RELAÇÃO MÍNIMA DE VEÍCULOS, MÁQUINAS E EQUIPAMENTOS QUE**  
**DEVERÃO SER DISPONIBILIZADOS NA OBRA.**

**Objeto:** Contratação de empresa para obra de ampliação e reforma do CRAS Eucaliptos, conforme Planilha de Serviços e Memorial Descritivo.

**Município:** FAZENDA RIO GRANDE.

Item	Quantidade	Especificação

Local, \_\_\_ de \_\_\_ de 2022.

*(carimbo, nome, RG n° e assinatura do responsável legal)*



PREFEITURA MUNICIPAL DE FAZENDA RIO GRANDE - PARANÁ  
COMISSÃO PERMANENTE DE LICITAÇÕES

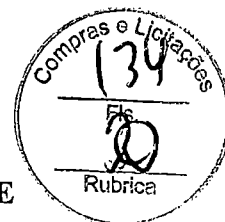

**ANEXO VIII**  
**DOCUMENTOS NECESSÁRIOS PARA O CADASTRAMENTO DE**  
**FORNECEDORES**

- a) Cópia autenticada em cartório do Contrato Social (ou documento equivalente) e suas alterações. Caso o contrato social seja consolidado, apresentar apenas a consolidação do mesmo, desde que o documento apresente objeto social (informando todas as atividades), quadro societário e endereço atualizados;
- b) Cópia autenticada em cartório da Cédula de Identidade e CPF do sócio que assina pela empresa / de procurador devidamente habilitado;
- c) Cópia autenticada da Procuração do(s) representante(s) legal (is) da empresa;
- d) Alvará de funcionamento atualizado;
- Licença sanitária vigente – somente para empresas localizadas em FAZENDA RIO GRANDES;
  - Certidão SIMPLIFICADA expedida pela junta comercial – atualizada (validade até 60 após a data de expedição);
  - CNPJ – Cadastro Nacional de Pessoa Jurídica atualizado, ou seja, o ramo de atividades deverá ser o mesmo constante no contrato social;
  - CND – Certidão Negativa de Débito para com a Fazenda Nacional, abrangendo as contribuições sociais (INSS);
  - CND – Certidão Negativa de Débito para com a Fazenda Estadual;
  - CND – Certidão Negativa de Débito para com a Fazenda Municipal;
  - CND FGTS – Certidão Negativa de Regularidade perante o Fundo de Garantia por Tempo de Serviço;
  - CNDT TRABALHISTA – Certidão Negativa Trabalhista;
  - CND de Falência e Concordata;
  - Número da inscrição municipal e número da inscrição estadual;
  - Numero de conta corrente e agência bancária da empresa;

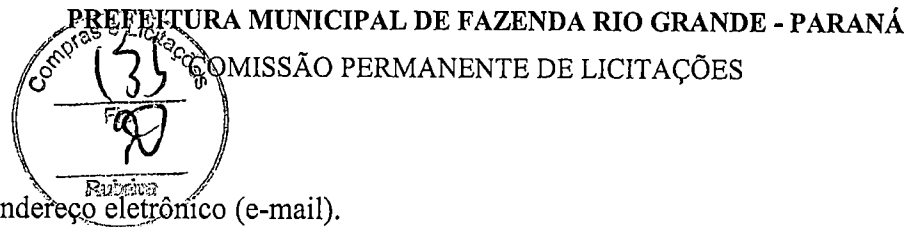

- N° Telefone e endereço eletrônico (e-mail).

#### INFORMAÇÕES IMPORTANTES:

**1 -Objetivo do Cadastro:** para participar das licitações, faz-se necessário que os dados das Empresas constem no banco de dados, através do sistema Licitações e Contratos, o cadastro prévio agiliza o credenciamento das empresas no momento do certame licitatório e mantém as informações de contato para futuras consultas e contratações;

2 - Os documentos poderão ser enviados através do e-mail: [licitacoesfazendariogrande@hotmail.com](mailto:licitacoesfazendariogrande@hotmail.com), ou via correio no endereço: **Rua Jacarandá, 300 – Bairro Nações – Cep: 83823-901**

3 - Efetuar o cadastro (preferencialmente) com 3 (três) dias de antecedência à licitação pretendida, pois caso falte algum documento, haverá tempo hábil para que a Empresa providencie;

4 – Após a realização do Cadastro, a Comissão de Cadastramento informará a Empresa via e-mail que o mesmo já está disponível para retirada no Departamento de Compras;

**5 - O Certificado de Registro Cadastral** deverá ser retirado no Departamento de Licitação na sede da Prefeitura Municipal, mediante a apresentação do documento ORIGINAL do Contrato Social ou equivalente. O documento poderá ser retirado no dia da licitação pretendida, com antecedência mínima de 30 minutos.

6 – Receberão o **Certificado de Registro Cadastral**, somente as Empresas que se cadastrarem no Departamento de Licitação.





**PREFEITURA MUNICIPAL DE FAZENDA RIO GRANDE - PARANÁ**  
**COMISSÃO PERMANENTE DE LICITAÇÕES**

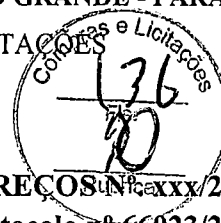

**TOMADA DE PREÇOS Nº. xxx/2022**  
**Protocolo nº 66023/2022**  
**Processo Administrativo nº. xxx/2022**  
**Tipo: Menor Preço – Global**

**ANEXO IX**  
**DECLARAÇÃO DE EQUIPE TÉCNICA**

Declaramos que a proponente \_\_\_\_\_, inscrita no CNPJ sob o nº \_\_\_\_\_, disporá, em seu quadro de pessoal, na data da assinatura do Contrato, equipe técnica no mínimo:

- Engenheiro Responsável Técnico
- Engenheiro preposto
- Mestre de Obras
- 1 (um) oficiais montadores/pedreiros;
- 1 (um) oficial carpinteiro/encanador/serralheiro;
- 2 (dois) meio oficiais;
- 1 (um) oficial pintor/masseiro;
- 1 (um) oficial eletrcista/instalador.

a) O profissional indicado pelo licitante para fins de comprovação da capacitação técnico-profissional de que a presente declaração (Arquiteto/Engenheiro Civil) deverá participar da obra ou serviço objeto da licitação, admitindo-se a substituição por profissionais de experiência equivalente ou superior, desde que aprovado pela administração.

b) A comprovação de disponibilidade dos profissionais deverá ser realizada quando da assinatura do Contrato, podendo se valer de contratos de prestação de serviços.

Fazenda Rio Grande, \_\_\_ de \_\_\_\_\_ de 2022

\_\_\_\_\_  
Carimbo, nome, RG nº e

Assinatura do responsável legal do licitador



PREFEITURA MUNICIPAL DE FAZENDA RIO GRANDE - PARANÁ  
COMISSÃO PERMANENTE DE LICITAÇÕES

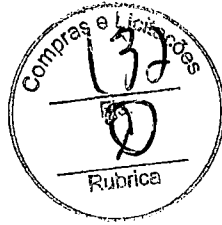

**TOMADA DE PREÇOS N° xxx/2022**  
**Protocolo n° 66023/2022**  
**Processo Administrativo n° xxx/2022**  
**Tipo: Menor Preço – Global**

**ANEXO X - DECLARAÇÃO MODELO UNIFICADA.**

À

PREFEITURA MUNICIPAL DE FAZENDA RIO GRANDE  
Ref. PREGÃO ELETRÔNICO N° 85/2022

Pelo presente instrumento, a empresa ....., CNPJ n° ....., com sede na  
....., através de seu representante legal infra-assinado, que:

( ) Declara, sob as penas do artigo 299 do Código Penal, que se **enquadra na situação de microempresa, empresa de pequeno porte ou cooperativa, nos termos da Lei Complementar n° 123/06, alterada pela Lei Complementar n° 147/14**, bem assim que inexistem fatos supervenientes que conduzam ao seu desenquadramento desta situação.

\*Marcar este item caso se enquadre na situação de microempresa, empresa de pequeno porte ou cooperativa.

- 1) Declaramos, para os fins do disposto no inciso XXXIII do art. 7º da Constituição Federal, **não empregamos menores** de dezoito anos em trabalho noturno, perigoso ou insalubre e nem menores de dezesseis anos, em qualquer trabalho, salvo na condição de aprendiz, a partir dos quatorze anos de idade, em cumprimento ao que determina o inciso V do art. 27 da Lei n° 8.666/93, acrescida pela Lei n° 9.854/99.
- 2) Declaramos que **assumimos inteira responsabilidade** pela autenticidade de todos os documentos apresentados, sujeitando-nos a eventuais averiguações que se façam necessárias;
- 3) Comprometemo-nos a manter, durante todo o período de vigência do presente contrato, em compatibilidade com as **obrigações assumidas**, todas as condições de habilitação e qualificação exigidas nesta licitação;



PREFEITURA MUNICIPAL DE FAZENDA RIO GRANDE - PARANÁ  
COMISSÃO PERMANENTE DE LICITAÇÕES

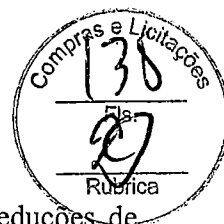

- 4) Comprometemo-nos a repassar na proporção correspondente, eventuais reduções de preços decorrentes de mudanças de alíquotas de impostos incidentes sobre cumprimento do objeto, em função de alterações de legislação pertinente, publicadas durante a vigência do contrato;
- 5) Declaramos que **temos conhecimento** e submetemo-nos ao disposto neste edital e anexos e legislação aplicada;
- 6) Declaramos que até a presente data **inexistem fatos impeditivos para nossa habilitação e participação no presente processo licitatório** e estamos cientes da obrigatoriedade de declarar ocorrências posteriores;
- 7) DECLARAMOS, ainda, que **não fomos declarados inidôneos** por nenhum órgão do poder público em qualquer de suas esferas;
- 8) Declaramos que seus sócios, dirigentes ou cotistas, bem como seu representante neste ato \_\_\_\_\_, inscrito no CPF sob nº \_\_\_\_\_, portador(a) da carteira de identidade nº \_\_\_\_\_, **não são servidores do Município de Fazenda Rio Grande**, nem cônjuge ou companheiro(a), parente em linha reta e/ou colateral, consanguíneo ou afim de servidor(a) público deste Município, que nele exerça cargo em comissão ou função de confiança, seja membro da comissão de licitação, pregoeiro ou atividade ligada à contratação;
- 9) Declaramos para os devidos efeitos e sob pena da lei que **não possuir em seu quadro societário** servidor público da ativa, empregado de empresa pública ou de sociedade de economia mista;
- 10) Declaramos, para os devidos fins de direito, na qualidade de Proponente dos procedimentos licitatórios, instaurados por este Município, que o(a) responsável legal da empresa é o (a) Sr.(a)....., Portador(a) do RG sob nº ..... e CPF nº ....., cuja



PREFEITURA MUNICIPAL DE FAZENDA RIO GRANDE - PARANÁ  
COMISSÃO PERMANENTE DE LICITAÇÕES



função/cargo é.....(sócio administrador/procurador/diretor/etc),  
**responsável pela assinatura do contrato.**

11) Declaramos, para os devidos fins que em caso de qualquer comunicação futura referente a este processo licitatório, bem como em caso de eventual contratação, **concordo que o Contrato** seja encaminhado para o seguinte endereço:

**E-mail:** .

**Telefone:** ( )

12) Caso altere o citado e-mail ou telefone comprometo-me em protocolizar pedido de alteração junto ao Sistema de Protocolo deste Município, sob pena de ser considerado como intimado nos dados anteriormente fornecidos.

13) Nomeamos e constituímos o senhor(a)....., portador(a) do CPF/MF sob n.º....., para ser o(a) responsável - para acompanhar a execução do **Contrato**, referente ao PREGÃO ELETRÔNICO Nº. 85/2022 e todos os atos necessários ao cumprimento das obrigações contidas no instrumento convocatório, seus Anexos e na Contratos/Contrato.

14) **DECLARAMOS**, sob as penas da lei: Que estamos cientes conhecemos e entendemos os termos das leis anticorrupção brasileiras ou de quaisquer outras aplicáveis sobre o objeto do presente contrato/ata, comprometendo-se a abster-se de qualquer atividade que constitua uma violação das disposições destas Regras Anticorrupção, por si e por seus administradores, diretores, funcionários e agentes, bem como seus sócios que venham a agir em seu nome. Que se obriga a conduzir suas práticas comerciais, durante a consecução do presente Contrato/Ata, de forma ética e em conformidade com os preceitos legais aplicáveis. Que na execução deste Contrato/Ata, nem a empresa nem qualquer de seus diretores, empregados, agentes ou sócios agindo em seu nome, devem dar, oferecer, pagar, prometer pagar, ou autorizar o pagamento de, direta ou indiretamente, qualquer dinheiro ou qualquer coisa de valor a qualquer autoridade governamental, consultores, representantes, parceiros, ou quaisquer terceiros, com



PREFEITURA MUNICIPAL DE FAZENDA RIO GRANDE  
COMISSÃO PERMANENTE DE LICITAÇÕES



a finalidade de influenciar qualquer ato ou decisão do agente ou do governo, ou para assegurar qualquer vantagem indevida, ou direcionar negócios para, qualquer pessoa, e que violem as Regras Anticorrupção. A empresa, por si e por seus administradores, diretores, empregados, agentes, proprietários e acionistas que atuam em seu nome, concorda que contratada ou sua cliente final terão o direito de realizar procedimento de auditoria para certificar-se da conformidade contínua com as declarações e garantias dadas neste ato, mediante notificação prévia, e que deve cooperar plenamente em qualquer auditoria realizada nos termos desta Declaração.

15) Declaramos neste ato que:

- (a) não violou, viola ou violará as Regras Anticorrupção;
- (b) tem ciência que qualquer atividade que viole as Regras Anticorrupção é proibida e que conhece as consequências possíveis de tal violação, inclusive a possibilidade de rescisão motivada imediata do presente contratual, independentemente de qualquer notificação, observadas as penalidades devidas.

16) Por ser expressão da verdade, firmamos a presente.

Assinatura do Responsável pela Empresa

(Nome Legível/Cargo)

Local / data

Nome, RG e assinatura.

Responsável ou Representante Legal

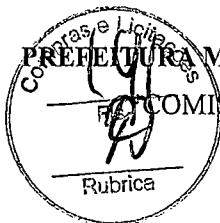

PREFEITURA MUNICIPAL DE FAZENDA RIO GRANDE - PARANÁ  
COMISSÃO PERMANENTE DE LICITAÇÕES

**TOMADA DE PREÇOS N.º xxx/2022**  
**Protocolo n.º 66023/2022**  
**Processo Administrativo n.º xxx/2022**  
**Tipo: Menor Preço – Global**

**ANEXO XI**  
**MINUTA DO TERMO DE CONTRATO**

**CONTRATO DE OBRA PÚBLICA POR  
EMPREITADA POR PREÇO GLOBAL  
QUE ENTRE SI FIRMAM O MUNICÍPIO  
DE FAZENDA RIO GRANDE E A  
EMPRESA ...**

**O MUNICÍPIO DE FAZENDA RIO GRANDE**, pessoa jurídica de direito público interno, estabelecido a Rua Jacarandá, n.º 300, Bairro Nações, inscrita no CNPJ n.º 95.422.986/0001-02, neste ato representado por seu Prefeito Municipal, Senhor **Marco Antonio Marcondes Silva**, brasileiro, residente e domiciliado em Fazenda Rio Grande, portador da Carteira de Identidade RG n.º ..... e inscrito no CPF/MF sob o n.º ....., e assistido pelo (a) Procurador (a) do Município \_\_\_\_\_ OAB n.º \_\_\_\_\_; e em conjunto com o Secretária Municipal de Assistência Social \_\_\_\_\_ CPF n.º \_\_\_\_\_ doravante denominada **CONTRATANTE**, e a empresa e ....., pessoa jurídica de direito privado, inscrita no CNPJ sob n.º ....., Inscrição Estadual n.º ....., Inscrição Municipal n.º ....., estabelecida na R. ...., n.º ....., CEP ....., Fone ..... por seu representante legal, Sr. ...., inscrito no CPF sob n.º ....., doravante denominada **CONTRATADA**, e perante as testemunhas abaixo firmadas, pactuam o presente contrato de prestação de serviços, cuja celebração foi autorizada pelo despacho exarado no processo administrativo n.º 66023/2022, e que se regerá pela Lei n.º 8.666/1993, além das cláusulas e condições abaixo discriminadas que as partes declaram conhecer e mutuamente se outorgam, a saber:

**DO OBJETO E SEUS ELEMENTOS CARACTERÍSTICOS (Art. 55, I, Lei 8.666/93)**

**Cláusula Primeira** – O objeto do presente contrato é a **Contratação de empresa para obra de ampliação e reforma do CRAS Eucaliptos, conforme Planilha de Serviços, Memorial Descritivo e Edital da Tomada de Preços N.º xxx/2022.**

**DO REGIME DE EXECUÇÃO (Art. 55, II, da Lei 8.666/93)**

**Cláusula Segunda** – O objeto será executado indiretamente através de empreitada por preço global.



PREFEITURA MUNICIPAL DE FAZENDA RIO GRANDE - PARANÁ  
COMISSÃO PERMANENTE DE LICITAÇÕES

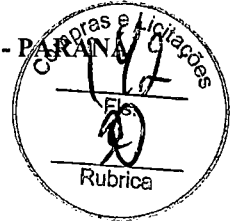

**DO PREÇO E DAS CONDIÇÕES DE PAGAMENTO (Art. 55, III, Lei 8.666/93).**

**Cláusula Terceira** – O valor total do presente contrato, correspondente ao preço obtido no certame licitatório, é de R\$ \_\_\_\_\_ ( \_\_\_\_\_ ), no qual se inclui todos os tributos, diretos ou indiretos, sobre a execução das obras ora avençadas.

Parágrafo Primeiro - Somente poderão ser considerados para efeito de medição e pagamento os serviços e obras efetivamente executados pela CONTRATADA e aprovados pela FISCALIZAÇÃO, respeitada a rigorosa correspondência com o projeto e suas modificações expressa e previamente aprovadas pelo CONTRATANTE.

Parágrafo Segundo - O CONTRATANTE efetuará os pagamentos das faturas emitidas pela CONTRATADA com base nas medições de serviços aprovadas pela FISCALIZAÇÃO, obedecidas às condições estabelecidas no contrato.

**DO REAJUSTE DE PREÇO**

**Cláusula Quarta** – Para reajuste de preço será considerado o INCC (Índice Nacional de Custo da Construção), o qual incidirá somente se e após decorridos 12 (doze) meses de contrato e obedecidos os valores de mercado. Para tanto, a contratada deverá protocolar pedido formal com 30 (trinta) dias de antecedência.

**DO PAGAMENTO**

**Cláusula Quinta** – O pagamento será realizado através de depósito bancário em até 30 dias subsequentes ao protocolo da nota fiscal emitida de acordo com a medição e atestado pelo Fiscal da Obra e pelo Secretário Municipal da pasta, conforme disposto nos artigos 67 e 73 da Lei 8.666/93.

**Parágrafo Primeiro:** Os pagamentos serão realizados por medição de serviços efetivamente executados.

**Parágrafo Segundo:** Junto com a Nota Fiscal, a CONTRATADA deverá enviar também a Certidão de Regularidade junto ao FGTS, a Prova de regularidade relativa a Tributos Federais e à Dívida Ativa da União, a Certidão Negativa de Débitos Trabalhistas, Certidão Negativa de Débitos Municipais, e Certidão Negativa de Débitos Estaduais, podendo a contratante confirmar as regularidades por via eletrônica, e, ainda, o comprovante de pagamento do período dos valores relativos aos salários e verbas previdenciárias e fundo de garantia de todos os trabalhadores da obra.

**Parágrafo Terceiro:** Para fins de efetivação do pagamento, deverá constar também:



**PREFEITURA MUNICIPAL DE FAZENDA RIO GRANDE - PARANÁ**  
**COMISSÃO PERMANENTE DE LICITAÇÕES**

- a) Cópia autenticada das folhas de salário dos empregados envolvidos na execução do objeto contratado;
- b) Declaração do responsável legal pela empresa dando conta da regular quitação de todos os direitos sociais trabalhistas de seus empregados;
- c) Cópia dos termos de rescisão contratual firmados no período e correspondente termo de quitação das verbas rescisórias e recolhimento do Fundo de Garantia por Tempo de Serviços – FGTS;
- d) Declaração do responsável legal da empresa, contendo indicação dos empregados que desenvolveram as atividades previstas no objeto do contrato por posto de trabalho e período, integral ou parcial, de atuação no mês de apuração, com indicativo expresso da jornada cumprida em cada posto de trabalho e horário de intervalo de cada empregado;
- e) A declaração mencionada na alínea “d” acima deverá trazer, ainda, a qualificação civil e número da Carteira de Trabalho e Previdência Social – CTPS de cada um dos empregados envolvidos, bem como o motivo o afastamento durante o mês.

**Parágrafo Quarto:** No preço pago pela CONTRATANTE à CONTRATADA, já estarão incluídos todos os impostos, encargos, taxas, frete, manutenção, leis sociais, instalação, bem como todo o material e equipamento necessário para a execução dos serviços.

**Parágrafo Quinto:** Em caso de atraso de pagamento em relação à Cláusula Sétima, o valor da nota fiscal deverá ser atualizado monetariamente INCC (Índice Nacional de Custo de Construção), entre a data em que deveria ter sido adimplida a obrigação e o efetivo pagamento (conforme art.40, XIV, “c”, Lei Federal 8666/1993).

**DO PRAZO DE INÍCIO E EXECUÇÃO DAS OBRAS E VIGÊNCIA DO CONTRATO**  
**(Art. 55, IV, Lei 8.666/93).**

**Cláusula Sexta** – Fica estabelecido o prazo de, no máximo 05 (cinco) dias corridos, a contar da emissão da ordem de serviço para o início da obra, sendo sua execução total efetivada será de 120 (cento e vinte) dias contar da assinatura do Contrato, sendo que a vigência do Contrato será de 180 (cento e oitenta) dias a contar de sua assinatura, podendo seu prazo ser prorrogado caso haja necessidade e conveniência por parte da Contratante, respeitada a legislação em vigor.





PREFEITURA MUNICIPAL DE FAZENDA RIO GRANDE - PARANÁ  
COMISSÃO PERMANENTE DE LICITAÇÕES



**Parágrafo Primeiro:** Para emissão da Ordem de Serviço, deverá a CONTRATADA providenciar:

- a. Os respectivos Alvarás junto aos órgãos competentes;
- b. Anotação de Responsabilidade Técnica – ART relativa á obra, onde deverá constar o nome e a inscrição junto ao CREA do(s) engenheiro(s) que atuará(ão) como Responsável(is) Técnico(s) e como Engenheiro(s) Preposto(s), bem como a respectiva “ART” dos engenheiros responsáveis pela fiscalização dos mesmos, os quais serão indicados pela CONTRATANTE.
- c. A contratada, neste ato, indica como responsável técnico o sr. \_\_\_\_\_, Engenheiro civil inscrito no CREA sob nº \_\_\_\_\_, RG nº \_\_\_\_\_, CPF nº \_\_\_\_\_, bem como apresenta como documento comprobatório de vínculo a/o \_\_\_\_\_ (Contrato de Prestação de Serviços, ou a cópia autenticada da Carteira de Trabalho acompanhada da Ficha Registro de Empregado ou o estatuto ou o contrato social ou documento equivalente), tudo conforme declaração emitida em sede de licitação.

**Parágrafo Segundo:** Para início dos serviços deverá a CONTRATADA providenciar, junto ao INSS, a matrícula específica da obra a qual deverá ser apresentada à Secretaria Municipal de Planejamento Urbano e fiscal da obra.

**Parágrafo Terceiro:** A CONTRATADA, por ocasião do recebimento da Ordem de Serviço, deverá apresentar, a critério da Secretaria Municipal de Assistência Social, uma relação da equipe completa de profissionais disponibilizados para a execução da obra, devendo nesta relação dimensionar: Engenheiro civil, Mestre de Obras, encarregados, especialistas, ajudantes/serventes, profissionais para serviços especializados, enfim, todos os profissionais que fazem parte da equipe de trabalho (com suas respectivas funções), acompanhada de declaração formal, passada pelo representante legal da CONTRATADA, de sua disponibilidade para atuarem na execução das obras.

**Parágrafo Quarto:** Caso a CONTRATADA não venha a iniciar as obras dentro do prazo de 05 (cinco) dias, contados da data da Ordem de Serviço, sem que apresente justificativa plenamente aceita pela Secretaria Municipal de Assistência de Social, o CONTRATANTE reserva-se o direito de cancelar a Ordem de Serviço expedida, com a conseqüente rescisão do contrato, fundamentada no que dispõe o Artigo 78, Inciso IV, e Artigo 79, Inciso I, da Lei nº 8.666/93, com alterações posteriores.

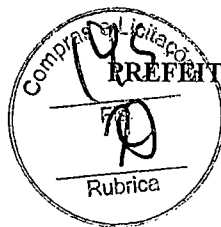

PREFEITURA MUNICIPAL DE FAZENDA RIO GRANDE - PARANÁ  
COMISSÃO PERMANENTE DE LICITAÇÕES

**Parágrafo Quinto:** Em ocorrendo o disposto no item anterior, o CONTRATANTE poderá vir a efetivar a contratação das obras através da convocação das outras proponentes habilitadas na licitação (em ordem classificatória) ou, sendo impossível fazê-lo, poderá realizar contratação direta nos termos do Artigo 24, Inciso XI, da Lei nº 8.666/93, com alterações posteriores.

**Parágrafo Sexto:** Executado o contrato, o seu objeto será recebido:

- a) Provisoriamente, **em até 15 (quinze) dias**, contados da data da comunicação feita pela CONTRATADA, por escrito, informando a conclusão dos serviços, desde que tenham sido realizados com sucesso todos os testes necessários nos sistemas instalados. A CONTRATADA deverá cientificar à Fiscalização acerca da data da realização dos testes e entrega da obra, para acompanhamento e/ou aferição. O recebimento será feito obrigatoriamente pela FISCALIZAÇÃO DE OBRAS.
- b) **Definitivamente, em até 90 (noventa) dias**, contados do recebimento provisório, desde que tenha sido verificada, em vistoria por comissão designada pela CONTRATANTE, sua conformidade com as especificações técnicas contidas no Termo de Referência e seus anexos e na proposta. Deverá ainda apresentar a Certidão Negativa de débitos do INSS quanto a matrícula do cadastro da obra, Certificado de Vistoria de Conclusão de Obras e Ofício do órgão gestor quanto a conclusão do objeto. O recebimento será feito obrigatoriamente pela FISCALIZAÇÃO DO CONTRATO, FISCALIZAÇÃO DE OBRAS e Secretários de Planejamento Urbano e da secretaria ordenadora da despesa.
  - b.1) Caso sejam verificados vícios, defeitos ou incorreções resultantes da execução ou de materiais empregados, é obrigação da contratada proceder à reparação, correção, remoção, reconstrução ou substituição, às suas expensas, no prazo máximo de 24 (vinte e quatro horas) de sua notificação.
- c) O recebimento provisório ou definitivo não exclui a responsabilidade civil pela solidez e segurança da obra ou do serviço, nem ético-profissional pela perfeita execução do contrato, dentro dos limites estabelecidos pela lei ou pelo contrato a ser formalizado.
- d) O recebimento e a aceitação dos serviços objeto do presente Contrato serão efetivados pelos responsáveis pelo acompanhamento e fiscalização do contrato e fiscalização da obra, mediante Termo Circunstanciado, assinado pelas partes.

**DOS CRÉDITOS ORÇAMENTÁRIOS (Art. 55, V, Lei 8.666/93).**

**Clausula Sétima** – As despesas decorrentes do presente contrato correrão por conta das seguintes dotações orçamentárias:



PREFEITURA MUNICIPAL DE FAZENDA RIO GRANDE - PARANÁ  
COMISSÃO PERMANENTE DE LICITAÇÕES

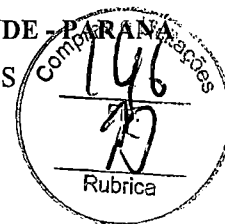

Código Reduzido	Funcional	Fonte
806	17.05 08.244.0049 1.009.4.4.90.51	1000

**DA GARANTIA PARA EXECUÇÃO DA OBRA E GARANTIA CONTRATUAL**

**Cláusula Oitava** – Para a assinatura do presente instrumento, a Contratada apresenta, neste ato, garantia para a prestação dos serviços, no valor de R\$ XXX (XXX reais e XXX centavos), equivalente a 5% (cinco por cento) do valor global do contrato, por intermédio de (MENCIONAR QUAL A GARANTIA PRESTADA, OBSERVADAS AS FORMAS ADMITIDAS)

**Parágrafo Primeiro:** A garantia prestada será liberada quando decorridos 03 (três) meses da assinatura do Termo de Recebimento Definitivo e desde que satisfeitas às exigências contratuais.

**Parágrafo Segundo:** A garantia citada nesta cláusula terá validade durante toda a vigência do Contrato.

**Parágrafo Terceiro:** Ao Contratante cabe o direito de descontar do valor da garantia as parcelas de obras inadimplidas pela Contratada, conforme as disposições do Edital da licitação e cláusulas do presente contrato.

**Parágrafo Quarto:** Os serviços objeto deste Contrato serão **garantidos pelo prazo previsto** na forma do art. 618 do Código Civil, contados a partir da data da emissão do Termo de Recebimento Definitivo. Para tanto, a CONTRATADA emitirá o respectivo **Termo de Garantia**.

**Parágrafo Quinto:** Durante o prazo de garantia, a CONTRATADA fica obrigada a reparar qualquer defeito relacionado à má execução dos serviços objeto deste Contrato, sempre que houver solicitação, e sem ônus para a CONTRATANTE;

**DAS RESPONSABILIDADES ENTRE AS PARTES (Art., 55, VII e XIII, Lei 8.666/93)**

**Cláusula Nona** – São de responsabilidade da CONTRATADA os materiais e equipamentos a serem empregados e todos os custos de sua aquisição, transporte, armazenamento e utilização, bem como a contratação, às suas expensas, da mão de obra necessária à prestação de serviços em objeto. Os materiais deverão ser da melhor qualidade, obedecer as especificações e serem aprovados pela fiscalização da Secretaria Municipal de Planejamento Urbano, antes da utilização dos mesmos, sob pena do(s) serviço(s) não ser(em) aceito(s), devendo a empresa

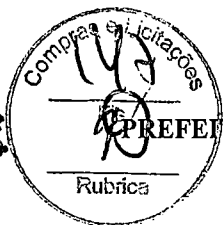
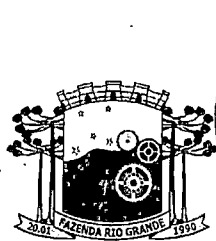

**PREFEITURA MUNICIPAL DE FAZENDA RIO GRANDE - PARANÁ**  
**COMISSÃO PERMANENTE DE LICITAÇÕES**

refazê-lo sem ônus algum ao CONTRATANTE, em até 24 (vinte e quatro horas) de sua notificação.

**Parágrafo Primeiro: São responsabilidades da Contratada, além das disposições contidas no Edital da Tomada de Preços nº xxx/2022:**

- a) Realizar adequadamente os serviços ora contratados, utilizando as técnicas constantes no Memorial Descritivo, bem como implementos de critérios de rendimento e economicidade, nos locais previamente determinados pela Contratante, deixando estes locais em perfeitas condições de utilização segundo a natureza dos serviços.
- b) Dispor de todo o maquinário, equipamentos, ferramentas, inclusive veículos que forem necessários para a execução da obra, em especial aqueles constantes nas declarações apresentadas quando da assinatura do contrato, nos termos do item 9.1.5 “c.1”.
- c) Atender no prazo máximo de 24 (vinte e quatro horas) as requisições de correções feitas pela Contratante.
- d) Utilizar-se de mão de obra e materiais de boa qualidade, conforme Memorial Descritivo, com profissionais altamente qualificados, responsabilizando-se por quaisquer danos de natureza dolosa ou culposa que estes venham causar à Contratante ou terceiros, bem como se responsabilizando objetivamente pela qualidade do material e da mão de obra.
- e) Cumprir, durante a execução do contrato, todas as leis, posturas federais, estaduais e municipais pertinentes e vigentes, sendo a única responsável por prejuízos decorrentes das infrações a que der causa.
- f) Manter na obra, desde o primeiro dia de início de serviços, um Livro de Ocorrências, que deverá ser entregue ao Município, quando da entrega final dos serviços, sendo que o mesmo não poderá conter rasura sob qualquer hipótese, o qual receberá o visto do Fiscal de Obras semanalmente como forma de fiscalização.
- g) Manter durante a execução do contrato, em compatibilidade com as obrigações assumidas, todas as condições de qualificação e habilitação.
- h) Arcar com os tributos federais, estaduais ou municipais que venham por ventura incidir sobre o respectivo contrato bem como os encargos sociais, trabalhistas e previdenciários.



PREFEITURA MUNICIPAL DE FAZENDA RIO GRANDE - PARANÁ  
COMISSÃO PERMANENTE DE LICITAÇÕES

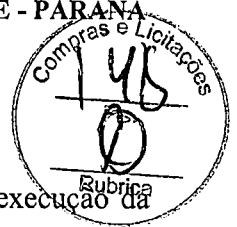

- i) Submeter, quando requisitado pela contratante, os materiais utilizados na execução da obra à prévia aprovação, arcando inclusive com os testes de qualidade quando necessário, responsabilizando-se pela troca dos mesmos em um prazo máximo de 24 (vinte e quatro) horas até a aprovação final.
- j) Prestar a garantia de cumprimento de contrato, no valor de 5% (cinco por cento) do preço global, necessário para assinatura do presente instrumento mediante escolha da modalidade que mais lhe convier, de acordo com a cláusula oitava deste contrato.
- k) Somente disponibilizar para execução de obras, empregados com o devido registro na CTPS, com exames médicos e, no mínimo, piso salarial da categoria profissional.
- l) Manter a disposição dos funcionários um banheiro móvel (químico).
- m) Prestar e garantir os serviços executados e materiais empregados, nos termos regulamentados por normas técnicas, em especial do CREA, ABNT, INMETRO.
- n) Conduzir e executar os serviços de acordo com as normas técnicas do serviço e em estrita observância a legislação vigente;
- o) Obedecer às Normas de Projeto e Execução de Obras da Secretaria Municipal de Planejamento Urbano, tomando delas, expresse conhecimento;
- p) Reparar, corrigir, remover, reconstruir e substituir, às suas exclusivas expensas e responsabilidade, no todo ou em parte, o objeto contratado, se forem verificados vícios, defeitos ou incorreções, resultantes da execução dos mesmos ou resultantes da qualidade dos materiais empregados, no prazo máximo de até 24 (vinte e quatro horas) contadas a partir do recebimento da notificação da CONTRATANTE.
- q) Repor no prazo máximo de 24 (vinte e quatro) horas todo e qualquer bem da Administração e/ou de terceiros que vier a ser danificado ou extraviado, em razão da execução do objeto da presente licitação.
- r) Quando houver a necessidade de refazer ou reconstruir parte dos serviços executados com erros ou imperfeições, a CONTRATADA deverá solucionar o problema dentro de um prazo máximo de até 24 (vinte e quatro horas) contadas a partir do recebimento da comunicação da CONTRATANTE.
- s) Se necessário ou solicitado pela Administração, custear ensaios, testes e demais provas exigidos por normas técnicas oficiais para a boa execução do objeto de que trata a

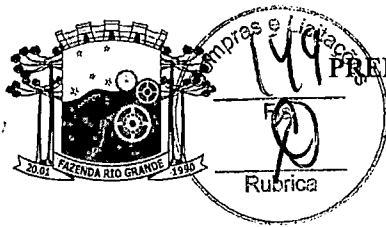

PREFEITURA MUNICIPAL DE FAZENDA RIO GRANDE - PARANÁ  
COMISSÃO PERMANENTE DE LICITAÇÕES

presente licitação.

- t) Fornecer e fiscalizar o uso de equipamentos de segurança individuais e coletivos (EPI's e EPC's), de acordo com as normas legais pertinentes, bem como o uso obrigatório de crachás de identificação e uniforme.
- u) Assumir integral e exclusivamente todas as responsabilidades no que se refere às obrigações fiscais, comerciais e trabalhistas e previdenciária, bem como as que dizem respeito às normas de segurança do trabalho prevista na legislação específica, bem como os demais encargos que porventura venham a incidir sobre o objeto do contrato, nos termos do § 1º, do Artigo 71, da Lei Nº 8.666/93, com alterações subseqüentes;
- v) Providenciar, sob as penas cabíveis, o uso de equipamentos de segurança obrigatório, inclusive aqueles constantes nas declarações apresentadas no procedimento licitatório, de acordo com as normas legais pertinentes, bem como de conformidade com o "MANUAL DE EPIs" disponibilizado pelo CONTRATANTE, o qual deverá ser rigorosamente observado na execução de obras/serviços objeto do contrato, sendo obrigatório o uso de uniformes.
- w) Providenciar, antes do início dos trabalhos e durante a execução dos mesmos, o fornecimento dos documentos exigidos na Cláusula Oitava, parágrafo primeiro, do presente Contrato.
- x) Durante a execução do objeto contratado e até o seu recebimento definitivo, assumir a CONTRATADA integral responsabilidade pelos danos que causar a CONTRATANTE ou a terceiros, por si ou por seus sucessores e representantes na execução dos serviços, isentando o CONTRATANTE de toda e qualquer reclamação que possa surgir em decorrência dos mesmos;
- y) Comparecer, sempre que o CONTRATANTE solicitar, às suas repartições ou em outro local indicado, para examinar e prestar esclarecimento sobre problemas relacionados com o objeto do Contrato.
- z) Atender a todas as solicitações de natureza técnica do CONTRATANTE relacionadas com o objeto do contrato;
- aa) Resguardar o CONTRATANTE contra perdas e danos de qualquer natureza provenientes de serviços executados por força do Contrato;
- bb) Manter o CONTRATANTE informado, de acordo com a conveniência deste, de todos



PREFEITURA MUNICIPAL DE FAZENDA RIO GRANDE - PARANÁ  
COMISSÃO PERMANENTE DE LICITAÇÕES

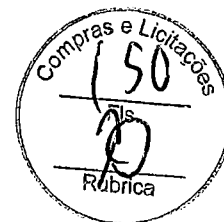

os pormenores dos serviços;

- cc) Responsabilizar-se pelos serviços de controle de qualidade dos serviços executados;
- dd) Desenvolver seu trabalho sob a orientação do CONTRATANTE, acatando as decisões da Fiscalização, bem como dos profissionais que respondem pela Secretaria Municipal de Planejamento Urbano;
- ee) Respeitar, na execução das obras e serviços, as características ambientais da região, obrigando-se, ainda, a transportar para local apropriado, aprovado pelo CONTRATANTE, os entulhos e lixos de quaisquer naturezas, provenientes das obras e serviços.
- ff) Cumprir com todas as exigências técnicas ambientais solicitadas pela legislação municipal, estadual e federal, assegurando que o projeto de execução obedeça a todos os requisitos dispostos nas normas de meio ambiente, com intento de eliminar ou reduzir os eventuais impactos ambientais, decorrentes da execução.
- gg) Manter os Profissionais e a Qualificação técnica durante toda a vigência do Contrato, sendo que, em caso de substituição de Responsável Técnico, a Contratada deverá enviar comunicado à Contratante de forma prévia e justificadamente, sob pena de não aceitação e aplicação de penalidades.
- hh) A contratada reconhece expressamente os direitos do Contratante em caso de rescisão administrativa prevista no art. 77 da Lei 8666/93.
- ii) Se a CONTRATADA recusar, demorar, negligenciar ou deixar de eliminar as falhas, vícios, defeitos ou imperfeições apontadas, poderá o CONTRATANTE efetuar os reparos e substituições necessárias, seja por meios próprios ou de terceiros, transformando-se os custos decorrentes, independentemente do seu montante, em dívida líquida e certa da CONTRATADA.
- jj) A CONTRATADA responderá diretamente por todas e quaisquer perdas e danos causados em bens ou pessoas, inclusive em propriedades vizinhas, decorrentes de omissões e atos praticados por seus funcionários e prepostos, fornecedores e subcontratadas, bem como originados de infrações ou inobservância de leis, decretos, regulamentos, portarias e posturas oficiais em vigor, devendo indenizar o CONTRATANTE por quaisquer pagamentos que seja obrigado a fazer a esse título, incluindo multas, correções monetárias e acréscimos de mora.

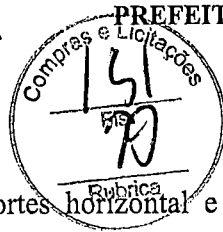

**PREFEITURA MUNICIPAL DE FAZENDA RIO GRANDE - PARANÁ**  
**COMISSÃO PERMANENTE DE LICITAÇÕES**

- kk)** Os transportes horizontal e vertical de todos os materiais, ferramentas e acessórios pertinentes aos serviços serão feitos pela CONTRATADA;
- ll)** O depósito de materiais deverá ser instalado em local previamente aprovado pela CONTRATANTE e permanecerá sob a responsabilidade da CONTRATADA até a integral desmobilização da obra;
- mm)** Será de total responsabilidade da CONTRATADA toda e qualquer prestação de socorro a seus empregados em eventuais acidentes ocorridos nas instalações da obra, ou em qualquer outro local quando considerados acidentes de trabalho;
- nn)** O controle de qualidade e outros controles exigidos pela Fiscalização não eximem a CONTRATADA da total e irrestrita responsabilidade pelos serviços executados;
- oo)** A CONTRATADA providenciará a limpeza diária das áreas, evitando acúmulos de entulhos nos locais de execução dos serviços;
- pp)** Os serviços somente serão considerados executados após o término de todas as etapas previstas nos respectivos projetos, em conformidade com os prazos definidos no cronograma físico-financeiro. Deverá, também, ter ocorrido a retirada de entulhos provenientes da execução dos serviços, a reconstituição de eventuais áreas danificadas quando da execução dos serviços, bem como, a completa limpeza das áreas afetadas;
- qq)** À Fiscalização caberá o direito de rejeitar quaisquer serviços, peças, partes, componentes, acessórios ou materiais que não satisfaçam os padrões especificados ou os critérios de qualidade exigidos, bem como de exigir sua pronta e imediata substituição por outros que os atendam, sem que caiba à CONTRATADA qualquer tipo de reclamação ou indenização;
- rr)** A CONTRATADA executará os serviços sempre de acordo com as recomendações dos fabricantes e em obediência às normas técnicas e regulamentares expedidas pelos órgãos competentes, bem como às normas da ABNT atinentes aos assuntos;
- ss)** A ação ou omissão, total ou parcial, por parte da Fiscalização, não eximirá a CONTRATADA da total e irrestrita responsabilidade pela perfeita execução de quaisquer serviços
- tt)** A CONTRATADA providenciará o isolamento das áreas em que os serviços serão executados, por meio de tapumes apropriados, de forma a minimizar os transtornos causados aos ocupantes do edifício;
- uu)** Caberá à CONTRATADA atender prontamente e dentro do prazo estipulado quaisquer exigências da Fiscalização, inerentes ao objeto do Contrato, sem que disso decorra qualquer ônus extra para a CONTRATANTE.
- vv)** Não implicará essa atividade de acompanhamento e fiscalização pela CONTRATANTE qualquer exclusão ou redução da responsabilidade da CONTRATADA, que é total e irrestrita com relação aos serviços contratados, inclusive perante terceiros;





PREFEITURA MUNICIPAL DE FAZENDA RIO GRANDE  
COMISSÃO PERMANENTE DE LICITAÇÕES

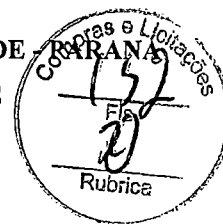

- ww) Os equipamentos, ferramentas, peças e materiais utilizados, bem como a prestação dos serviços contratados, deverão estar, rigorosamente, de acordo com as normas vigentes e com as especificações estabelecidas pelos órgãos de fiscalização e normatização Estaduais/Distrital e Nacional competentes. A inobservância dessa condição implicará a recusa dos mesmos, bem como sua devida correção e/ou adequação, sem que caiba à CONTRATADA qualquer tipo de reclamação ou indenização;
- xx) Toda e qualquer subcontratação deverá ser previamente analisada e aprovada pelo CONTRATANTE.
- yy) A obra deverá atender aos requisitos da NBR 9.050, que se refere Às condições de acessibilidade.
- zz) Disponibilizará em canteiro a seguinte documentação: todos os projetos (inclusive complementares), orçamento, cronograma, memorial, diário de obra e alvará de construção.
- aaa) Toda a documentação necessária para a averbação da edificação, perante o cartório de registro de imóvel, será de responsabilidade da empresa contratada inclusive o registro de averbação da obra executada, implicando diretamente na medição final comum acordo, não podendo ser aceito a conclusão da mesma nem tão pouco edificar-se, sem as devidas liberações legais do município.

**Parágrafo Segundo: São responsabilidades da Contratante:**

- a) Fornecer informações e garantir acesso à CONTRATADA a toda documentação técnica necessária para a execução do objeto do presente Contrato;
- b) Efetuar os pagamentos devidos à CONTRATADA, nas condições estabelecidas no instrumento convocatório e minuta do contrato;
- c) Emitir Ordem de Serviços e Autorizações específicas para a atuação da CONTRATADA;
- d) Disponibilizar, com necessária antecedência o local onde serão realizados os serviços, com adequações de locais próximos para armazenamento de todo o material utilizado pela contratada;
- e) Comunicar, por escrito, imediatamente à Contratada as irregularidades no desenvolvimento da obra;
- f) No ato do recebimento da comunicação supracitada, a Contratada deverá emitir o comprovante de recebimento por meio de assinatura do preposto da obra, sob pena de descumprimento contratual;

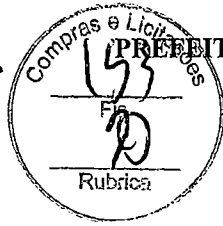

PRETURA MUNICIPAL DE FAZENDA RIO GRANDE - PARAN   
COMISS O PERMANENTE DE LICITA ES

- g) Acompanhar e fiscalizar todas as atividades da contratada pertinente ao objeto contratado, o que n o exime a CONTRATADA da responsabilidade por danos causados.
- h) Notificar, por escrito,   CONTRATADA, a ocorr ncia de eventuais imperfei es no curso da execu o dos servi os fixando prazo da corre o;
- i) Proporcionar todas as facilidades para que a CONTRATADA possa desempenhar seus servi os dentro das normas estabelecidas.

**Cl usula D cima** – CONTRATADA n o poder  ceder o presente contrato, no todo ou em parte, a nenhuma pessoa f sica ou jur dica, bem como n o ser  admitido a subcontrata o total das obras objeto do contrato. Somente ser  admitida subcontrata o parcial mediante pr via e expressa autoriza o da Secretaria Municipal de Planejamento Urbano, com lavratura de termo Aditivo e fornecimento da mesma garantia prevista Cl usula D cima deste Contrato.

**Par grafo Primeiro:** A autoriza o do CONTRATANTE para a CONTRATADA subcontratar parcialmente as obras, objeto do contrato, n o reduz nem elimina as responsabilidades e obriga es da CONTRATADA frente   CONTRATANTE em decorr ncia do Contrato, nem importar  no estabelecimento de qualquer v nculo entre o CONTRATANTE e o(s) subcontratado(s).

**Par grafo Segundo:** Em caso de autoriza o de subcontrata o total ou parcial do objeto, fica a subcontratada obrigada a apresentar previamente   autoriza o, os documentos comprobat rios de idoneidade, exigidos da Contratada, na fase de habilita o.

**Cl usula D cima Primeira** – Qualquer modifica o que se fa a necess ria durante o andamento das obras, seja nos projetos, detalhes ou especifica es, somente poder  ser feita a crit rio do CONTRATANTE, atrav s da Secretaria Municipal de Planejamento Urbano, que autorizar  por escrito, ficando obrigada a CONTRATADA a aceitar nas mesmas condi es contratuais, os acr scimos ou supress es que se fizerem necess rios nas obras para melhor adequa o t cnica, obedecidos os limites legais estabelecidos no Artigo 65, da Lei 8.666/93, com altera es posteriores.

**Par grafo Primeiro:** Caso venha a ser necess ria na obra contratada a realiza o de servi os adicionais n o previstos originalmente, o custo dos mesmos ser  definido com base nos pre os unit rios constantes da Tabela de Pre os Unit rios vigente na Secretaria Municipal de Planejamento Urbano, ou, se for o caso, o custo praticado no mercado desde que aprovado pela Secretaria, observadas as condi es da proposta da CONTRATADA, formalizando o



PREFEITURA MUNICIPAL DE FAZENDA RIO GRANDE - PARANÁ  
COMISSÃO PERMANENTE DE LICITAÇÕES

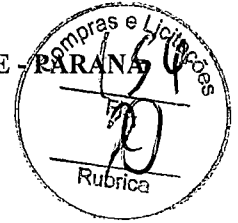

respectivo aditamento ao Contrato Primitivo, considerando os valores de desconto da Planilha de Custo da Proposta da licitante vencedora;

**Parágrafo Segundo:** No caso de acréscimos de serviços, a Ordem de Serviço correspondente somente será expedida após a formalização do respectivo aditamento ao contrato primitivo, obedecidas às formalidades legais.

**Parágrafo Terceiro:** Os pagamentos dos serviços mencionados neste item obedecerão às condições estabelecidas no Item 22 do Edital.

**Cláusula Décima Segunda** – A fiscalização da obra, bem como a verificação do atendimento às especificações do projeto básico, ficará a cargo do **Engenheiro Sandro Teixeira Ribeiro, CREA – PR 98.087/D**, lotado na Secretaria Municipal de Planejamento Urbano, para fiscalização de execução de onde contempla o acompanhamento da execução, fiscalização de todos os materiais e mão de obra empregados na obra, atestar as notas fiscais referentes a execução e responder por todos os assuntos relacionados a execução. A gestão do Contrato ficará a cargo do servidor Nestor Luiz Preza Junior, matrícula 350888, e como Fiscal Administrativo ficará a servidora Rita de Cássia de Sá Ribas, matrícula 359280, os quais ficarão responsáveis pelo acompanhamento e controle da vigência do contrato, controle de saldo de contrato e controle de saldo de empenho.

**Parágrafo Primeiro:** A existência e a atuação da fiscalização, através de servidores previamente designados, em nada restringem a responsabilidade, única, integral e exclusiva da(s) licitante(s) vencedora(s), no que concerne a execução do objeto contratado.

**Parágrafo Segundo:** O fiscal dos serviços citado nesta cláusula responderá tecnicamente pelo Município e terá total direito e responsabilidade para supervisionar, paralisar, receber provisoriamente, aprovar ou desaprovar toda e qualquer conduta e/ou parcela da obra em questão.

**Parágrafo Terceiro:** A CONTRATADA deverá permitir que funcionários, engenheiros, especialistas e demais profissionais enviados pelo CONTRATANTE, a qualquer tempo, inspecionem a execução das obras, examinem os registros e documentos que considerem necessários conferir, bem como que verifiquem se estão disponíveis no canteiro das obras: os veículos, máquinas e equipamentos, indicados na relação e no cronograma de utilização de veículos, máquinas e equipamentos fornecidos pela CONTRATADA. No desempenho destas tarefas, deverão os técnicos do CONTRATANTE contar com a total colaboração da CONTRATADA.

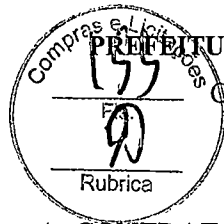

**PREFEITURA MUNICIPAL DE FAZENDA RIO GRANDE - PARANÁ**  
**COMISSÃO PERMANENTE DE LICITAÇÕES**

**Parágrafo Quarto:** A CONTRATADA deve manter no canteiro de obras o “Diário de Ocorrências” o qual, diariamente, deverá ser preenchido e rubricado pelo encarregado da CONTRATADA e pela fiscalização.

**Parágrafo Quinto:** Quando for o caso e a critério da fiscalização da Contratante, para início de uma nova etapa da obra, a etapa anterior deverá ser submetida à aprovação de laboratório e/ou topografia indicada pela Secretaria Municipal de Planejamento Urbano, tendo em vista a necessidade de verificação, por uma terceira empresa especializada, que a parcela da obra concluída tem suporte técnico para receber a seqüência da obra, sendo responsabilidade da Contratada arcar com todos os ônus e custos decorrentes de tal verificação.

**Parágrafo Sexto:** A CONTRATADA é obrigada, se for o caso, a efetuar e entregar no prazo requisitado pela fiscalização o resultado de testes, ensaios e laudos que se fizerem necessários nas obras. As despesas decorrentes são de inteira responsabilidade da CONTRATADA.

**Parágrafo Sétimo:** O CONTRATANTE e a CONTRATADA, de um a outro, podem solicitar reuniões de gerenciamento das obras e do contrato. Quando isso vier a ocorrer, a fiscalização do CONTRATANTE elaborará ata dos assuntos tratados nas reuniões de gerenciamento e distribuirá cópias da mesma aos participantes da reunião. A responsabilidade das partes na tomada de providências deve ser decidida e informada por escrito.

**Parágrafo Oitavo:** Toda comunicação entre o CONTRATANTE e a CONTRATADA deve ser formalizada por escrito. Quando se tratar de “notificação”, a mesma somente tornar-se-á efetiva após o recebimento da mesma por parte da CONTRATADA.

**Parágrafo Nono:** A ação ou omissão da fiscalização do CONTRATANTE não eximirá a CONTRATADA de sua total e exclusiva responsabilidade quanto à perfeição da obra, ao cumprimento dos prazos e quaisquer outras obrigações contratuais ou legais, responsabilizando-se a CONTRATADA, inclusive, perante terceiros, por qualquer irregularidade, isentando o CONTRATANTE de toda e qualquer co-responsabilidade.

**Parágrafo Décimo:** A fiscalização da execução da obra compete ao CONTRATANTE de forma a garantir a regularidade dos atos praticados e a plena execução do objeto, nos termos do Edital e do Memorial Descritivo.

**Parágrafo Décimo Primeiro:** A CONTRATADA deverá facilitar, por todos os meios ao seu alcance, a ampla ação da FISCALIZAÇÃO, permitindo o acesso aos serviços e obras em execução, bem como atendendo prontamente às solicitações que lhe forem efetuadas.



PREFEITURA MUNICIPAL DE FAZENDA RIO GRANDE - PARANÁ  
COMISSÃO PERMANENTE DE LICITAÇÕES

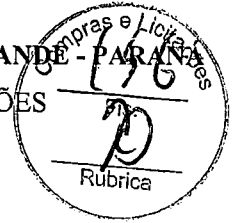

**Parágrafo Décimo Segundo:** A FISCALIZAÇÃO realizará, dentre outras, as seguintes atividades:

- a. Manter um arquivo completo e atualizado de toda a documentação pertinente aos trabalhos, incluindo o contrato, Caderno de Encargos, orçamentos, cronogramas, caderneta de ocorrências, correspondência, relatórios diários, certificados de ensaios e testes de materiais e serviços, protótipos e catálogos de materiais e equipamentos aplicados nos serviços e obras;
- b. Analisar e aprovar o projeto das instalações provisórias e canteiro de serviço apresentados pela CONTRATADA no início dos trabalhos;
- c. Analisar e aprovar o plano de execução e o cronograma detalhado dos serviços e obras a serem apresentados pela CONTRATADA no início dos trabalhos;
- d. Promover reuniões periódicas no canteiro de serviço para análise e discussão sobre o andamento dos serviços e obras, esclarecimentos e providências necessárias ao cumprimento do contrato;
- e. Esclarecer ou solucionar incoerências, falhas e omissões eventualmente constatadas nos desenhos, memoriais, especificações e demais elementos de projeto, bem como fornecer informações e instruções necessárias ao desenvolvimento dos trabalhos;
- f. Solucionar as dúvidas e questões pertinentes à prioridade ou seqüência dos serviços e obras em execução, bem como às interferências e interfaces dos trabalhos da CONTRATADA com as atividades de outras empresas ou profissionais eventualmente contratados pelo CONTRATANTE;
- g. Promover a presença dos Autores dos projetos no canteiro de serviço, sempre que for necessária a verificação da exata correspondência entre as condições reais de execução e os parâmetros, definições e conceitos de projeto;
- h. Paralisar e/ou solicitar que sejam refeitos quaisquer serviços que não sejam executados em conformidade com projeto, norma técnica ou qualquer disposição oficial aplicável ao objeto do contrato;
- i. Solicitar a substituição de materiais e equipamentos que sejam considerados defeituosos, inadequados ou inaplicáveis aos serviços e obras;



**PREFEITURA MUNICIPAL DE FAZENDA RIO GRANDE - PARANÁ**  
**COMISSÃO PERMANENTE DE LICITAÇÕES**

- j. Solicitar a realização de testes, exames, ensaios e quaisquer provas necessárias ao controle de qualidade dos serviços e obras objeto do contrato, os quais deverão ser realizados às expensas da contratada.
- k. Exercer rigoroso controle sobre o cronograma de execução dos serviços e obras, aprovando os eventuais ajustes que ocorrerem durante o desenvolvimento dos trabalhos;
- l. Solicitar a substituição de qualquer funcionário da CONTRATADA que embarace ou dificulte a ação da FISCALIZAÇÃO ou cuja presença no local dos serviços e obras seja considerada prejudicial ao andamento dos trabalhos;

**- Ao fiscal de obras compete especificadamente:**

- a. Zelar pelo cumprimento do contido na Lei Federal 8666/1993 e das Normas técnicas vigentes e relacionadas;
- b. Responder as questões técnicas quanto a fiscalização da obra, desse contrato;
- c. Acompanhar "in loco" a execução do objeto do contrato, apontando as faltas cometidas pelo contratado e, se for o caso, promover os registros pertinentes por meio de notificação de advertência;
- d. Tramitar e zelar por cronograma de execução de obra;
- e. Tramitar e zelar pela boa e correta execução da obra e atestar os pagamentos das medições realizadas;
- f. Observar o cumprimento do projeto básico e manter anotações em livro de ocorrência diária;
- g. Representar, intermediar e ser o interlocutor do contratante em reuniões e comunicações necessárias ao cumprimento técnico da execução do contrato e manter plena comunicação com o FISCAL DE CONTRATOS, CONTRATANTE e RESPONSÁVEL TÉCNICO da executora da obra;
- h. Recolher e manter em aberto, até a conclusão da obra ou baixa devidamente fundamentada e justificada ART/RRT - documento de Responsabilidade Técnica quanto a FISCALIZAÇÃO DA OBRA;

**- Ao fiscal de contrato compete especificadamente:**

- a. Zelar pelo cumprimento do contido na Lei Federal 8666/1993 e Decreto Municipal 4628/2017;
- b. Responder as questões administrativo, jurídico e orçamentário quanto ao cumprimento do contrato e fornecer as informações necessárias a alimentação mensal do sistema do TCE-PR SIM-AM;



PREFEITURA MUNICIPAL DE FAZENDA RIO GRANDE - PARANÁ  
COMISSÃO PERMANENTE DE LICITAÇÕES

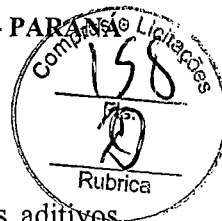

- c. Armazenar em pasta eletrônica cópia do termo contratual e todos os seus aditivos, apostilamentos e planilhas de custos e formação de preços atualizada, se existentes, juntamente com outros documentos capazes de dirimir dúvidas, a respeito do cumprimento das obrigações assumidas pelas partes, e que o auxilie no acompanhamento da execução dos serviços contratados;
- d. Elaborar registro próprio e individualizado para o contrato, em que conste o controle do saldo residual e as informações das determinações necessárias à regularização das faltas, falhas ou defeitos observados;
- e. Tramitar e zelar pela execução financeira do contrato e atestar os pagamentos;
- f. Tramitar e zelar por prazos de vigência e execução contratual;
- g. Representar, intermediar e ser o interlocutor do contratante em reuniões e comunicações necessárias ao cumprimento administrativo, financeiro, jurídico do contrato e manter plena comunicação com o FISCAL DE OBRAS, CONTRATANTE e RESPONSÁVEL LEGAL da executora;

**Parágrafo Décimo Terceiro:** Qualquer auxílio prestado pela FISCALIZAÇÃO na interpretação dos desenhos, memoriais, especificações e demais elementos de projeto, bem como na condução dos trabalhos, não poderá ser invocado para eximir a CONTRATADA da responsabilidade pela execução dos serviços e obras.

**Parágrafo Décimo Quarto:** A comunicação entre a FISCALIZAÇÃO e a CONTRATADA será realizada através de correspondência oficial e anotações ou registros na Caderneta de Ocorrências.

**Parágrafo Décimo Quinto:** As reuniões realizadas no local dos serviços e obras serão documentadas por Atas de Reunião, elaboradas pela FISCALIZAÇÃO e que conterão, no mínimo, os seguintes elementos: data, nome e assinatura dos participantes, assuntos tratados, decisões e responsáveis pelas providências a serem tomadas.

**Cláusula Décima Terceira** – Obriga-se a CONTRATADA, para o bom andamento das obras colocar a disposição dos mesmos, veículos, máquinas e equipamentos adequados e necessários em quantidade e qualidade à execução do objeto do Contrato.

**Parágrafo Primeiro:** Ao CONTRATANTE reserva-se o direito de proibir a utilização de qualquer veículo, máquina ou equipamento que não esteja em perfeitas condições de uso ou que julgar impróprio para a execução do objeto do contrato.

**Parágrafo Segundo:** É expressamente vedado à CONTRATADA o transporte de trabalhadores em carrocerias de caminhões, dentro do canteiro de obras ou fora dele, que não atenda as normas de segurança do trabalho e do trânsito. O transporte coletivo de

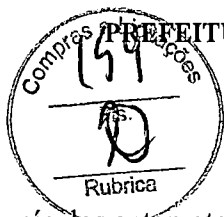

PREFEITURA MUNICIPAL DE FAZENDA RIO GRANDE - PARANÁ  
COMISSÃO PERMANENTE DE LICITAÇÕES

trabalhadores em veículos-automotores deve obedecer as normas de segurança instituídas pelo Código Nacional de Transito, bem como as definidas pela Norma Regulamentadora nº. 18, do Ministério do Trabalho, de forma que venha a ser elidida a responsabilidade solidária do CONTRATANTE.

**Parágrafo Terceiro:** A CONTRATADA, uma vez iniciados os serviços, somente poderá retirar equipamentos e pessoal necessário à execução dos mesmos e, mediante prévia solicitação e expressa aprovação do CONTRATANTE.

**Parágrafo Quarto:** A CONTRATADA deverá providenciar, obrigatoriamente, a afixação de adesivo ou placa em todos os equipamentos/veículos destinados à execução do objeto do Contrato, conforme modelo a ser fornecido pela Secretaria Municipal de Planejamento Urbano, sendo vedada a utilização de tais equipamentos/veículos com tal identificação em outras obras e/ou serviços que não correspondam ao objeto do presente Contrato.

**Parágrafo Quinto:** É vedada à CONTRATADA a utilização de placas de sinalização padrão da Prefeitura Municipal de Fazenda Rio Grande, bem como de equipamentos ou veículos com a indicação de "A SERVIÇOS DA PREFEITURA MUNICIPAL DE FAZENDA RIO GRANDE", em serviços não contratados pelo CONTRATANTE. No caso de ser constatado pelo CONTRATANTE o não atendimento a este item, ficará a CONTRATADA sujeita à aplicação de multa correspondente a 1% (um por cento) do valor global da etapa prevista no mês, nos casos de incidência e reincidência.

**Parágrafo Sexto:** Compete à CONTRATADA observar que veículos pesados a serem utilizados na execução dos serviços somente poderão trafegar por vias definidas pela Fiscalização, sendo que as cargas e descargas de materiais de construção somente poderão ocorrer através de autorização, por escrito da FAZTRANS, inclusive quanto ao acesso de caminhões de dimensões e capacidade limitada de carga.

**Parágrafo Sétimo:** No caso de ser constatado pela fiscalização do CONTRATANTE, o tráfego dos veículos pesados em vias não autorizadas, a CONTRATADA será notificada e deverá recompor, às suas expensas, todo e qualquer pavimento ou calçamento que por ventura venha a ser danificado em sua decorrência. Caso a CONTRATADA não venha a recompor os danos causados, o Contratante se reserva o direito de realizar os mesmos, descontando da fatura devida à CONTRATADA os valores despendidos para tal fim, ficando inclusive, a empresa, sujeita à aplicação das penalidades previstas em lei, no instrumento convocatório e cláusulas do presente contrato.

**Parágrafo Oitavo:** Compete a CONTRATADA observar que o tráfego de veículos pesados sobre a calçada existente entre a obra e a rua, deverá ser realizada através da utilização de





PREFEITURA MUNICIPAL DE FAZENDA RIO GRANDE - PARANÁ  
COMISSÃO PERMANENTE DE LICITAÇÕES

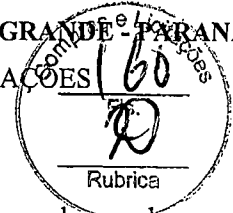

uma proteção especial em chapa de aço. No caso de ocorrência de qualquer dano em decorrência de tal trafego, obriga-se a CONTRATADA a repará-lo aplicando-se, para tanto, pelo CONTRATANTE o estabelecido no parágrafo anterior.

**Cláusula Décima Quarta** – A CONTRATADA, por imperativo de ordem e segurança, obriga-se a prover de sinalização os locais dos serviços, colocando no local dos trabalhos, antes de seu início, tapumes, cavaletes e demais instrumentos de sinalização, bem como placas indicativas das mesmas.

**Parágrafo único:** No caso de ser constatado pelo CONTRATANTE o não atendimento ao item anterior, ficará a CONTRATADA sujeita à aplicação de multa correspondente a 1% (um por cento) do valor global da etapa prevista no mês, nos casos de incidência e reincidência.

**Cláusula Décima Quinta** – A CONTRATADA é responsável pela solidez do objeto do contrato, nos termos do Artigo 618 do Código Civil Brasileiro e demais legislação aplicável.

**Parágrafo Primeiro:** A CONTRATADA responsabiliza-se pelo bom andamento dos serviços, bem como pela execução dos mesmos dentro da boa técnica e rigorosamente de acordo com os projetos, especificações e memoriais respectivos.

**Parágrafo Segundo:** O CONTRATANTE, por intermédio da fiscalização poderá impugnar ou interditar no todo ou em parte qualquer serviço, quando os mesmos contrariarem a boa técnica ou quando estiverem em desacordo com os projetos e/ou especificações técnicas e/ou memoriais respectivos.

**Parágrafo Terceiro:** A CONTRATADA assumirá integral responsabilidade por danos causados ao CONTRATANTE ou terceiros, pessoa física ou jurídica, durante a execução das obras contratadas, inclusive, quanto a acidentes, mortes, perdas ou destruições parciais ou totais, indenizações, entre outros, isentando o CONTRATANTE de toda e qualquer reclamação que possam surgir em decorrência.

**DAS PENALIDADES E DO VALOR DA MULTA (Art. 55, VII, Lei 8.666/93).**

**Cláusula Décima Sexta** – A aplicação das sanções de natureza pecuniária e restritivas de direitos, a que se referem os artigos 86 e seguintes da Lei 8666/93, com as alterações dela decorrentes, obedecerá às normas estabelecidas do edital da Tomada de Preços nº 005/2022.

**Parágrafo Primeiro:** A inexecução total ou parcial das obrigações assumidas, bem como, a execução irregular ou com atraso injustificado, tem como consequência a aplicação combinada das penalidades de natureza pecuniária e restritiva de direitos, previstas em lei.

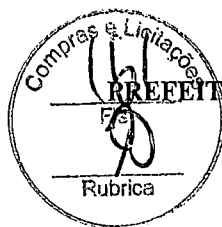

PREFEITURA MUNICIPAL DE FAZENDA RIO GRANDE - PARANÁ  
COMISSÃO PERMANENTE DE LICITAÇÕES

**Parágrafo Segundo:** As sanções deverão ser aplicadas de forma gradativa, obedecidos aos princípios da razoabilidade e da proporcionalidade e mediante regular processo administrativo, garantida a prévia defesa e o devido processo legal.

**Parágrafo Terceiro:** Configurado o descumprimento de obrigação contratual, a contratada será notificada da infração e da penalidade correspondente para, no prazo de cinco dias úteis, apresentar defesa.

**Parágrafo Quarto:** Recebida a defesa, a Autoridade competente deverá se manifestar, motivadamente, sobre o acolhimento ou rejeição das razões apresentadas, concluindo pela imposição ou não de penalidade.

**Parágrafo Quinto:** Da decisão caberá recurso no prazo de cinco dias úteis, contados da intimação, ressalvada a sanção prevista no "Parágrafo Sexto, letra "a", da presente cláusula" de cuja decisão cabe pedido de reconsideração, no prazo de 10 (dez) dias úteis, a contar da intimação do ato.

**Parágrafo Sexto:** Garantida a prévia defesa, a inexecução total ou parcial do contrato, assim como a execução irregular ou com atraso injustificado, sujeitará a Contratada à aplicação das seguintes sanções:

- a) Advertência;
- b) Multa.
- c) Suspensão temporária de participação em licitação e impedimento de contratar com a Administração Municipal por prazo não superior a dois anos.
- d) Declaração de inidoneidade para licitar ou contratar com a Administração Pública, enquanto perdurarem os motivos da punição ou até que seja promovida a reabilitação.

**Parágrafo Sétimo:** A pena de advertência deve ser aplicada a título de alerta para a adoção das necessárias medidas corretivas, sempre que o contratado descumprir qualquer das obrigações assumidas ou desatender a determinações da autoridade competente incumbida para acompanhar e fiscalizar a execução do contrato.

**Parágrafo Oitavo:** A pena pecuniária de multa, própria para a punição de atrasos injustificados ou para o descumprimento parcial ou total do contrato, pode ser aplicada cumulativamente com as sanções restritivas de direitos, previstas nas alíneas "c" e "d" do Parágrafo Sexto da presente cláusula, nos casos de inexecução total ou parcial do contrato, execução irregular ou com atraso injustificado.



PREFEITURA MUNICIPAL DE FAZENDA RIO GRANDE, PARANÁ  
COMISSÃO PERMANENTE DE LICITAÇÕES



**Parágrafo Nono:** A pena de suspensão temporária do direito de licitar e impedimento de contratar com a Administração Municipal destinam-se a punir a reincidência em faltas já apenadas com advertência ou as faltas contratuais consideradas mais gravosas, as quais, inclusive, podem ensejar a rescisão contratual, quando vigente o ajuste.

**Parágrafo Décimo:** Na fixação do prazo de suspensão dos direitos do contratado, que não poderá exercer a dois anos, deverão ser considerados o grau de comprometimento do interesse público e o prejuízo pecuniário decorrente das irregularidades constatadas, sendo respeitados os princípios da razoabilidade e da proporcionalidade.

**Parágrafo Décimo Primeiro:** A pena de suspensão dos direitos impede o contratado de participar de Licitação, bem como de contratar com os Órgãos da Administração Municipal, durante o prazo fixado.

**Parágrafo Décimo Segundo:** A declaração de inidoneidade, sanção de máxima intensidade destina-se a punir faltas gravíssimas, de natureza dolosa, das quais decorra prejuízo ao interesse público, de difícil ou impossível reversão.

**Parágrafo Décimo Terceiro:** A declaração de inidoneidade é de competência exclusiva do Prefeito Municipal, facultada a defesa prévia no respectivo processo, no prazo de dez dias, contados da intimação.

**Parágrafo Décimo Quarto:** Decorridos dois anos da declaração de inidoneidade, o interessado poderá requerer a sua reabilitação, cujo deferimento estará condicionado ao ressarcimento dos prejuízos ao interesse público resultantes da sua ação faltosa.

**Parágrafo Décimo Quinto:** No caso de descumprimento total ou parcial do objeto da presente Tomada de Preços, a Administração do Município de Fazenda Rio Grande poderá, observados todos os dispostos neste item e **garantido o contraditório e a prévia defesa**, aplicar a contratada as seguintes sanções:

- a) Pelo atraso no início das obras, será aplicada multa de mora de 1% (um por cento) do valor integral do contrato, ao dia, até o prazo máximo de 20 (vinte) dias, findo os quais, a critério da autoridade competente (Prefeito Municipal), o contrato poderá ser rescindido, caso em que, além da presente multa moratória, será aplicada multa sancionatória decorrente da rescisão, no valor de 10% (dez por cento) do valor do Contrato, sem prejuízo das perdas e danos, e de eventuais sanções previstas na Clausula Décima Sexta, Parágrafo Sexto, subitens “c” e “d”;



**PREFEITURA MUNICIPAL DE FAZENDA RIO GRANDE - PARANÁ**  
**COMISSÃO PERMANENTE DE LICITAÇÕES**

- b) Pela recusa em iniciar a obra, ou em cumprir o contrato, ou cláusulas contratuais específicas, ou em cumprir determinações do fiscal do contrato ou do Município, ou apresentar documentos solicitados no prazo solicitado, multa de 5% (cinco por cento) do valor integral do contrato, quando da primeira ocorrência, e de 10% (dez por cento) do valor integral do contrato, quando da segunda ou subsequente ocorrência, sem prejuízo de eventuais perdas e danos. Caracteriza-se a recusa em iniciar os serviços quando, após devidamente notificada do decurso do prazo para início da realização das obras condições da aquisição dos imóveis objeto da alienação, a contratada manifesta-se expressamente pela impossibilidade de iniciar imediatamente os trabalhos. A realização, ainda que única, de quaisquer condutas previstas na presente alínea, pode, a critério da autoridade competente (Prefeito Municipal) ensejar rescisão, caso em que, além da multa já aplicada, incorrerá a contratada em multa sancionatória decorrente da rescisão, no valor de 10% (dez por cento) do valor do Contrato, sem prejuízo das perdas e danos, e de eventuais sanções previstas na Clausula Décima Sexta, Parágrafo Sexto, subitens “c” e “d”;
- c) Pelo descumprimento ou inércia no cumprimento de cláusulas contratuais, ou de determinações do fiscal do contrato ou do Município, ou pela não apresentação documentos solicitados nos prazos solicitados, ou ainda, pelo descumprimento de condições do presente Edital, ou da Lei 8.666/93, multa de 5% (cinco por cento) do valor integral do contrato, quando da primeira ocorrência, e de 10% (dez por cento) do valor integral do contrato, quando da segunda ou subsequente ocorrência, sem prejuízo de eventuais perdas e danos. A realização, ainda que única, de quaisquer condutas previstas na presente alínea, pode, a critério da autoridade competente (Prefeito Municipal) ensejar rescisão, caso em que, além da multa já aplicada, incorrerá a contratada em multa sancionatória decorrente da rescisão, no valor de 10% (dez por cento) do valor do Contrato, sem prejuízo das perdas e danos, e de eventuais sanções previstas na Clausula Décima Sexta, Parágrafo Sexto, subitens “c” e “d”;
- d) Pelo descumprimento de qualquer especificação da obra prevista no projeto básico, verificada quando da medição mensal ou da fiscalização de rotina, seja por alteração, acréscimo, supressão ou qualidade do material, multa de 0,5% (meio por cento) do valor integral do contrato, quando da primeira ocorrência, e de 1% (um por cento) do valor integral do contrato, quando da segunda ou subsequente ocorrência, sem prejuízo de eventuais perdas e danos e da obrigação de desfazer a parte não aceita e refazê-la de acordo com o projeto básico. A realização, ainda que única, de quaisquer condutas previstas na presente alínea, pode, a critério da autoridade competente (Prefeito Municipal) ensejar rescisão, caso em que, além da multa já aplicada, incorrerá a contratada em multa sancionatória decorrente da rescisão, no valor de



PREFEITURA MUNICIPAL DE FAZENDA RIO GRANDE - PARANÁ  
COMISSÃO PERMANENTE DE LICITAÇÕES

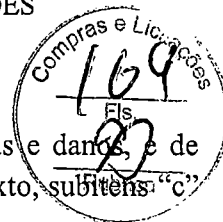

10% (dez por cento) do valor do Contrato, sem prejuízo das perdas e danos, e de eventuais sanções previstas na Clausula Décima Sexta, Parágrafo Sexto, subitens “c” e “d”;

- e) Em sendo verificada uma das condutas previstas na aliena “d” anterior e, com base na mesma, aplicada a penalidade prevista, em não realizada a obrigação de desfazer a parte não aceita e refazê-la de acordo com o projeto básico e/ou especificações, no prazo máximo de 20 (vinte) dias da aplicação da penalidade da alínea “d” anterior, incorrerá a contratada em multa de 05% (cinco por cento) do valor integral do contrato, sem prejuízo de eventuais perdas e danos. A realização, ainda que uma única vez, de tal conduta, pode, a critério da autoridade competente (Prefeito Municipal) ensejar rescisão, caso em que, além da multa já aplicada, incorrerá a contratada em multa sancionatória decorrente da rescisão, no valor de 10% (dez por cento) do valor do Contrato, sem prejuízo das perdas e danos, e de eventuais sanções previstas na Clausula Décima Sexta, Parágrafo Sexto, subitens “c” e “d”;
- f) Qualquer verificação de atraso injustificado no cumprimento do cronograma físico-financeiro importará em multa de 0,5% (meio por cento) do valor integral do contrato, por verificação observada, sem prejuízo de eventuais perdas e danos. O atraso, noticiado pelo fiscal da obra, caracteriza-se como injustificado quando, notificada a empresa contratada, a justificativa apresentada pela mesma, a critério da administração pública, não é aceita, ou quando a empresa contratada não apresenta justificativa no prazo consignado na notificação para tanto. A realização, ainda que uma única vez, de tal conduta, pode, a critério da autoridade competente (Prefeito Municipal) ensejar rescisão, caso em que, além da multa já aplicada, incorrerá a contratada em multa sancionatória decorrente da rescisão, no valor de 10% (dez por cento) do valor do Contrato, sem prejuízo das perdas e danos, e de eventuais sanções previstas na Clausula Décima Sexta, Parágrafo Sexto, subitens “c” e “d”;
- g) Uma vez aplicada a penalidade pelo atraso, em consonância com o disposto na alínea “f” anterior, em persistindo o atraso, motivador da aplicação da penalidade, no cronograma físico-financeiro, noticiado pelo fiscal da obra e observado pelo mesmo quando da realização da próxima medição mensal, ou pelas demais, incorrerá a contratada em multa de 2% (dois por cento) do valor integral contrato, sem prejuízo de eventuais perdas e danos. A realização, ainda que uma única vez, de tal conduta, pode, a critério da autoridade competente (Prefeito Municipal) ensejar rescisão, caso em que, além da multa já aplicada, incorrerá a contratada em multa sancionatória decorrente da rescisão, no valor de 10% (dez por cento) do valor do Contrato, sem prejuízo das perdas e danos, e de eventuais sanções previstas na Clausula Décima Sexta, Parágrafo Sexto, subitens “c” e “d”;



PREFEITURA MUNICIPAL DE FAZENDA RIO GRANDE - PARANÁ  
COMISSÃO PERMANENTE DE LICITAÇÕES

- h) Observado o atraso no cumprimento do cronograma físico-financeiro quando da medição mensal da obra, independentemente da aplicação de penalidade, e em sendo notificada a contratada a apresentar, no prazo consignado na notificação (de cinco dias corridos ou mais) novo cronograma físico-financeiro que demonstre a finalização da obra dentro do prazo contratualmente previsto, **em a contratada** não apresentando o novo cronograma físico-financeiro no prazo, ou em o apresentando de forma não satisfatória a critério da administração pública do município, incorrerá a contratada em multa de 2% (dois por cento) do valor integral contrato, sem prejuízo de eventuais perdas e danos e das demais sanções. A realização, ainda que uma única vez, de tal conduta, pode, a critério da autoridade competente (Prefeito Municipal) ensejar rescisão, caso em que, além das multas já aplicadas, incorrerá a contratada em multa sancionatória decorrente da rescisão, no valor de 10% (dez por cento) do valor do Contrato, sem prejuízo das perdas e danos, e de eventuais sanções previstas na Clausula Décima Sexta, Parágrafo Sexto, subitens “c” e “d”;
- i) Observado o atraso no cumprimento do cronograma físico-financeiro quando da medição mensal da obra, independentemente da aplicação de penalidade, e em sendo notificada a contratada a apresentar, no prazo consignado na notificação (de cinco dias corridos ou mais) novo cronograma físico-financeiro para demonstrar a finalização da obra dentro do prazo contratualmente previsto, **em a contratada, após tal apresentação**, não realizando o rigoroso cumprimento do novo cronograma físico-financeiro no prazo, incorrerá a contratada em multa de 4% (quatro por cento) do valor integral contrato, por descumprimento verificado, sem prejuízo de eventuais perdas e danos e das demais sanções. A realização, ainda que uma única vez, de tal conduta, pode, a critério da autoridade competente (Prefeito Municipal) ensejar rescisão, caso em que, além das multas já aplicadas, incorrerá a contratada em multa sancionatória decorrente da rescisão, no valor de 10% (dez por cento) do valor do Contrato, sem prejuízo das perdas e danos, e de eventuais sanções previstas na Clausula Décima Sexta, Parágrafo Sexto, subitens “c” e “d”;
- j) Dada a previsão da cláusula quinta do contrato (Anexo XIII do Edital), em não apresentando a contratada qualquer um dos documentos necessários para a realização do pagamento, no prazo necessário, ou a apresentação de documento incompleto, insatisfatório ou irregular, incorrerá a contratada em multa de 0,5% (meio por cento) do valor integral do contrato, por verificação observada, sem prejuízo de eventuais perdas e danos. Após a notificação da contratada, nos termos do disposto na presente alínea, para a apresentação dos documentos, a mesma terá o prazo de 07 (sete) dias corridos para apresentá-los, findos os quais, incorrerá a contratada em multa de 0,5% (meio por cento) do valor integral do contrato por semana de atraso. A realização,



PREFEITURA MUNICIPAL DE FAZENDA RIO GRANDE - PARANÁ  
COMISSÃO PERMANENTE DE LICITAÇÕES



ainda que uma única vez, de tal conduta, pode, a critério da autoridade competente (Prefeito Municipal) ensejar rescisão, caso em que, além da multa já aplicada, incorrerá a contratada em multa sancionatória decorrente da rescisão, no valor de 10% (dez por cento) do valor do Contrato, sem prejuízo das perdas e danos, e de eventuais sanções previstas na Clausula Décima Sexta, Parágrafo Sexto, subitens “c” e “d”;

- k) Quando da realização da última medição, o pagamento relativo à mesma somente será realizado após a apresentação da **certidão negativa de débitos da obra**, documento que a contratada deverá apresentar, impreterivelmente, no prazo máximo de 90 (noventa) dias da última medição. A não apresentação da **certidão negativa de débitos da obra**, no prazo máximo de 90 (noventa) dias da última medição, ensejará aplicação de multa de 05% (cinco por cento) do valor integral do contrato, sem prejuízo de perdas e danos. Neste caso, em não apresentando, a contratada, o referido documento no prazo de 90 (noventa) dias contados da aplicação da multa, incorrerá a contratada em nova multa de 05% (cinco por cento) do valor integral do contrato, sem prejuízo de perdas e danos. A realização de tal conduta, pode, a critério da autoridade competente (Prefeito Municipal) ensejar rescisão, caso em que, além das multas já aplicadas, incorrerá a contratada em multa sancionatória decorrente da rescisão, no valor de 10% (dez por cento) do valor do Contrato, sem prejuízo das perdas e danos, e de eventuais sanções previstas na Clausula Décima Sexta, Parágrafo Sexto, subitens “c” e “d”;

**Parágrafo Décimo Sexto:** Poderá, ainda, de acordo com a natureza da falta, ser cominada à contratada pena de suspensão temporária de participar em licitação e impedimento de contratar com o Município de Fazenda Rio Grande por prazo de até 01 (um) ano; ou declaração de inidoneidade para licitar ou contratar com a Administração Pública, enquanto perdurarem os motivos determinantes da punição, ou até que seja promovida a reabilitação, perante a própria autoridade que aplicou a penalidade, que será concedida sempre que a contratada ressarcir a Administração pelos prejuízos resultantes, decorrido o prazo da sanção aplicada.

**Parágrafo Décimo Sétimo:** A aplicação das sanções previstas nesta licitação não exclui a possibilidade de aplicação de outras, previstas na Lei Federal nº. 8.666/93, inclusive responsabilização da contratada por eventuais perdas e danos causados à Administração.

**Parágrafo Décimo Oitavo:** A multa deverá ser recolhida no prazo máximo de 10 (dez) dias corridos, a contar da data do recebimento da comunicação enviada pelo Município de Fazenda Rio Grande.

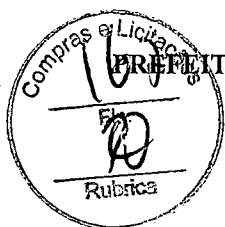

**PREFEITURA MUNICIPAL DE FAZENDA RIO GRANDE - PARANÁ**  
**COMISSÃO PERMANENTE DE LICITAÇÕES**

**Parágrafo Décimo Nono:** O valor da multa poderá ser descontado do Recibo ou crédito existente junto ao Município de Fazenda Rio Grande, em favor da contratada, sendo que, caso o valor da multa seja superior ao crédito existente, o débito, se não adimplido, será inscrito em dívida ativa e executado na forma da lei.

**Parágrafo Vigésimo:** As multas e outras sanções aplicadas só poderão ser relevadas, motivadamente e por conveniência administrativa, mediante ato do Prefeito Municipal, devidamente justificado.

**DOS CASOS DE RESCISÃO E DO RECONHECIMENTO DOS DIREITOS DA ADMINISTRAÇÃO (Art. 55, VIII e IX, Lei 8.666/93).**

**Cláusula Décima Sétima** – O CONTRATANTE se reserva o direito de rescindir o presente contrato unilateralmente quando ocorrerem as hipóteses do art. 77 e 78 da Lei nº. 8.666 de 21.06.93, garantido o contraditório e a prévia defesa.

**Parágrafo Único:** A rescisão do presente contrato poderá ser ainda amigável, por acordo entre as partes, na forma do art. 79, II da Lei nº. 8.666/93, ou judicial, nos termos da legislação.

**DA VINCULAÇÃO AO EDITAL DE TOMADA DE PREÇOS PÚBLICA (Art. 55, XI, Lei 8.666/93)**

**Cláusula Décima Oitava** – O presente contrato está vinculado à Tomada de Preços nº xxx/2022.

**DA LEGISLAÇÃO APLICÁVEL (Art. 55, XII, Lei 8.666/93)**

**Cláusula Décima Nona** – O presente contrato rege-se pelas disposições expressas na Lei nº. 8.666 de 21/06/93, suas alterações, e pelos preceitos de Direito Público, aplicando-se supletivamente os princípios da Teoria Geral dos Contratos e as disposições de Direito Privado.

**Parágrafo Único:** Os casos omissos serão resolvidos à luz da referida Lei e suas alterações, recorrendo-se à analogia, aos costumes e aos princípios gerais de Direitos.

**DA OBRIGAÇÃO DA CONTRATADA (Art. 55 XIII, Lei 8.666/93)**

**Cláusula Vigésima** – O contratado é obrigado a manter, durante toda a execução do contrato, em compatibilidade com as obrigações por ele assumidas, todas as condições de habilitação e qualificação exigidas na licitação.





PREFEITURA MUNICIPAL DE FAZENDA RIO GRANDE - PARANÁ  
COMISSÃO PERMANENTE DE LICITAÇÕES

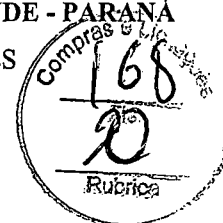

**DA LEI ANTICORRUPÇÃO.**

**Cláusula Vigésima Primeira:** As partes CONTRATANTES comprometem-se a observar os preceitos legais instituídos pelo ordenamento jurídico brasileiro no que tange ao combate à corrupção, em especial a Lei nº 12.846, de 1º de Agosto de 2013, e, no que forem aplicáveis, os seguintes tratados internacionais: Convenção sobre o Combate da Corrupção de Funcionários Públicos Estrangeiros em Transações Comerciais Internacionais (Convenção da OCDE) - promulgada pelo Decreto nº 3.678, de 30 de novembro de 2000; a Convenção Interamericana Contra a Corrupção (Convenção da OEA) - promulgada pelo Decreto nº 4.410, de 7 de outubro de 2002; e a Convenção das Nações Unidas Contra a Corrupção (Convenção das Nações Unidas) - promulgada pelo Decreto nº 5.687, de 31 de janeiro de 2006.

**Parágrafo Primeiro:** A CONTRATADA (XXXXXXXXXXXXXXXXX) declara, por si e por seus administradores, funcionários, representantes e outras pessoas que agem em seu nome, direta ou indiretamente, estar ciente dos dispositivos contidos na Lei nº 12.846/2013; (ii) se obriga a tomar todas as providências para fazer com que seus administradores, funcionários e representantes tomem ciência quanto ao teor da mencionada Lei nº 12.846/2013.

**Parágrafo Segundo:** A CONTRATADA, no desempenho das atividades objeto deste CONTRATO, compromete-se perante a CONTRATANTE a abster-se de praticar ato(s) que possa(m) constituir violação à legislação aplicável ao presente instrumento pactual, incluindo aqueles descritos na Lei nº 12.846/2013, em especial no seu artigo 5º.

**Parágrafo Terceiro:** Qualquer descumprimento das regras da Lei Anticorrupção e suas regulamentações, por parte do(a) CONTRATADO(a), em qualquer um dos seus aspectos, poderá ensejar: I - Instauração do Procedimento de Apuração da Responsabilidade Administrativa – PAR, nos termos do Decreto nº 8.420/2015 e Instrução Normativa CGU nº 13/2019, com aplicação das sanções administrativas porventura cabíveis; II – Ajuizamento de ação com vistas à responsabilização na esfera judicial, nos termos dos artigos 18 e 19 da Lei nº 12.846/2013;

**Parágrafo Quarto:** A CONTRATADA obriga-se a conduzir os seus negócios e práticas comerciais de forma ética e íntegra em conformidade com os preceitos legais vigentes no país.

**Parágrafo Quinto:** A CONTRATADA declara, para todos os devidos fins, sob as penas da lei, que a empresa/organização ora qualificada não pratica e nem permite que pratiquem, sob sua esfera de atuação, atos contrários às leis, normas, regras e regulamentos vigentes no ordenamento jurídico brasileiro, que importem lesão à Administração Pública Nacional ou Estrangeira, nos termos do art. 5º da Lei nº 12.846 de 1º de agosto de 2013 - Lei Anticorrupção. Outrossim, declara que a empresa envida os melhores esforços para prevenir,



PREFEITURA MUNICIPAL DE FAZENDA RIO GRANDE - PARANÁ  
COMISSÃO PERMANENTE DE LICITAÇÕES

mitigar e erradicar condutas inadequadas da sua atuação, pautando suas atividades nas melhores práticas do mercado, no que se refere ao combate de desvios éticos e de integridade. As partes que o que subscrevem reconhecem que é verdade.

**DO FORO (Art. 55, § 2º, Lei 8.666/93).**

**Cláusula Vigésima Segunda** – As partes elegem o Foro de Fazenda Rio Grande, para dirimir eventuais questões oriundas do presente contrato, com exclusão de qualquer outro, por mais privilegiado que seja.

E por estarem justos e contratados, as partes firmam o presente instrumento, em 02 (duas) vias de igual teor e forma, obrigando-se a cumprir fielmente o que nele ficou convencionado.

Fazenda Rio Grande, .....

MARCO ANTONIO MARCONDES SILVA  
MUNICÍPIO DE FAZENDA RIO GRANDE  
CONTRATANTE

\_\_\_\_\_  
.....  
CONTRATADO

XX

XX

XXXX  
(nome e CPF)  
Secretário Municipal de  
Planejamento Urbano

XXXX  
(nome) OAB nº \_\_\_\_\_  
Procurador (a) do Município

Testemunhas:

Nome: .....

Assinatura: \_\_\_\_\_

Nome: .....

Assinatura: \_\_\_\_\_



PREFEITURA MUNICIPAL DE FAZENDA RIO GRANDE - PARANÁ  
COMISSÃO PERMANENTE DE LICITAÇÕES



**TOMADA DE PREÇOS N.º xxx/2022**  
**Protocolo n.º 66023/2022**  
**Processo Administrativo n.º xxx/2022**  
**Tipo: Menor Preço – Global**

**ANEXO I - TERMO DE INTEGRIDADE E ÉTICA**

À Comissão Permanente de Licitações da Prefeitura do Município de Fazenda Rio Grande.

Prezados Senhores,

Eu, ....., representante legal da empresa/organização  
....., regularmente inscrita no CNPJ sob o n.º  
....., declaro, para os devidos fins, que a empresa/organização ora  
qualificada não pratica e nem permite que pratiquem, sob sua esfera de atuação, atos  
contrários às leis, normas, regras e regulamentos vigentes no ordenamento jurídico brasileiro,  
que importem lesão à Administração Pública Nacional ou Estrangeira, nos termos do art. 5º  
da Lei n.º 12.846 de 1º de agosto de 2013 - Lei Anticorrupção. Outrossim, declaro que a  
empresa envida os melhores esforços para prevenir, mitigar e erradicar condutas inadequadas  
da sua atuação, pautando suas atividades nas melhores práticas do mercado, no que se refere  
ao combate de desvios éticos e de integridade. Reconheço que o que subscrevo é verdade, sob  
as penas da lei.

Local, DIA de MÊS de 2022....

.....  
Assinatura do representante legal da licitante

.....  
Nome do representante legal da licitante

ESTADO DO PARANÁ  
PREFEITURA MUN. FAZENDA RIO GRANDE

CNPJ: 95.422.986/0001-02      Telefone: (41) 3627 8500  
RUA JACARANDÁ, 300  
C.E.P.: 83820-901    - Fazenda Rio Grande - PR

TOMADA DE PREÇO

Nr.: 10/2022 - TP

Processo Administrativo:      276/2022  
Data do Processo Adm.:      06/12/2022  
Processo de Licitação:      276/2022  
Data do Processo:      06/12/2022

Folha: 1/1

**ANEXO I**  
**RELAÇÃO DOS ITENS DA LICITAÇÃO**

Item	Quantidade	Unid	Especificação	Preço Unit. Máximo	Total Preço Máximo
1	1,000	SV	Projeto de ampliação e reforma do (CRAS) Eucaliptos, situado na Rua Pessegueiro n° 249, contendo: recepção, uma sala de grupo, cozinha, salas de atendimento individual, depósito e um banheiro adaptado, com estrutura LIGHT STEEL FRAME.	370.252,8700	370.252,8700
(Valores expressos em Reais R\$)				<b>Total Máximo Geral:</b>	<b>370.252,8700</b>

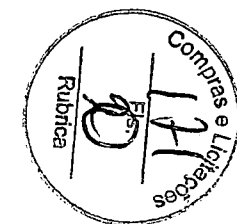



PREFEITURA DE  
**FAZENDA  
RIO GRANDE**

**MUNICÍPIO DE FAZENDA RIO GRANDE  
ESTADO DO PARANÁ  
PROCURADORIA GERAL DO MUNICÍPIO**

PROCURADORIA GERAL DO MUNICÍPIO

**PARECER Nº 853/2022**

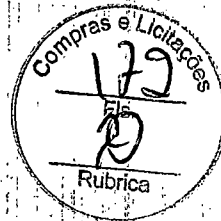

**Processo nº 66023/2022**

**Interessado: Secretaria Municipal de Assistência Social**

**Objeto: análise do edital e minuta do contrato**

Requer a Comissão de Licitação a análise da minuta do edital de licitação modalidade Tomada de Preços e respectivas Minuta de Contrato, cujo objeto é a ampliação do CRAS Eucaliptos.

Da análise da minuta do edital e respectivo Contrato apresentados, conclui-se que foi observada a legislação pertinente, artigo 40 da Lei nº 8.666/93, razão pela qual esta Procuradoria, analisando os aspectos estritamente jurídicos, sem apreciação do mérito administrativo, não opõe qualquer óbice ao prosseguimento do certame.

Saliente-se, contudo, que os critérios e a análise de mérito (oportunidade e conveniência do pedido) constituem análise técnica da Secretaria solicitante, bem como, a verificação das dotações orçamentárias e especificidade ou cumulação do objeto do procedimento licitatório, pelo que, o presente opinativo cinge-se exclusivamente aos contornos jurídicos formais do caso em comento.

É o parecer.

Fazenda Rio Grande/PR, 06 de dezembro de 2022.

  
**Fábio Júlio Nôgara**  
**Procurador do Município**  
**Matrícula 350.950**  
**OAB/PR 41.224**



PREFEITURA MUNICIPAL DE FAZENDA RIO GRANDE  
COMISSÃO PERMANENTE DE LICITAÇÕES



**TOMADA DE PREÇOS Nº. 010/2022**  
**Protocolo nº 66023/2022**  
**Processo Administrativo nº. 276/2022**  
**Tipo: Menor Preço – Global**

## 1. PREÂMBULO

1.1. A Comissão Permanente de Licitações do Município da Fazenda Rio Grande, Estado do Paraná, torna público a presente licitação na modalidade Tomada de Preços, do tipo Menor Preço Global, a realizar-se às **09h30min do dia 10 de janeiro de 2023**, na sede desta Prefeitura, situada à Rua Jacarandá, 300 – Nações, visando a **Contratação de empresa para obra de ampliação e reforma do CRAS Eucaliptos, conforme Planilha de Serviços e Memorial Descritivo.**

1.2. A presente licitação será regida pela Lei nº. 8.666, de 21 de junho de 1993 e alterações subsequentes, Lei Complementar 123/2006, bem como pelas condições contidas neste instrumento convocatório e no processo administrativo em epígrafe.

1.3. A licitação será conduzida pelos membros da Comissão Permanente de Licitações, nomeados através da Portaria 242/2022.

1.4. **TIPO DE LICITAÇÃO:** O tipo de licitação será o de **MENOR PREÇO POR GLOBAL**, em conformidade com o disposto no Inciso I, § 1º, Art. 45, da Lei nº 8.666/93, ou seja: será vencedor o licitante que apresentar a proposta de acordo com as especificações do edital e ofertar o menor preço global.

1.5. **O contrato originado da presente licitação será efetuado através de execução indireta por meio de empreitada por preço global.**

1.6. Os envelopes contendo os “Documentos de Habilitação” e “Proposta de Preços” deverão ser entregues simultaneamente diretamente à Comissão Permanente de Licitações situada na sede da Prefeitura, até as **09h20min** da data fixada no item 1.1 deste Preâmbulo, para a abertura da sessão.

## 2. DO OBJETO E DO PREÇO

2.1. A presente licitação tem por objeto a **Contratação de empresa para obra de ampliação e reforma do CRAS Eucaliptos, conforme Planilha de Serviços e Memorial Descritivo.**

2.2. O valor global máximo admitido será de R\$ 370.252,87 (trezentos e setenta mil duzentos e cinquenta e dois reais e oitenta e sete centavos).

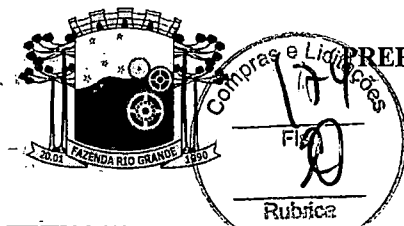

**PREFEITURA MUNICIPAL DE FAZENDA RIO GRANDE - PARANÁ**  
**COMISSÃO PERMANENTE DE LICITAÇÕES**

### **3. DO MEMORIAL DESCRITIVO**

**3.1. O Memorial Descritivo constitui anexo do presente edital podendo ser examinado e obtido junto à Divisão de Compras e Licitações, localizado na sede da Prefeitura Municipal, situada à Rua Jacarandá, 300 – Bairro Nações, ou através do endereço eletrônico da Prefeitura [www.fazendariogrande.pr.gov.br](http://www.fazendariogrande.pr.gov.br) no Portal da Transparência – Licitação, a partir do dia 08 de dezembro de 2022.**

**3.2. O Memorial Descritivo não terá qualquer custo sendo que os interessados em obtê-lo deverão apenas portar mídia gravável para a cópia das informações por meio digitalizado na Prefeitura ou efetuar o download através do site.**

**3.3. Em complemento ao Memorial Descritivo está o Anexo I do edital ou planilha de valores máximos, pela qual as proponentes deverão embasar-se para elaboração de suas respectivas Propostas de Preço, sendo que qualquer subitem cotado acima do valor previsto resultará na desclassificação da Proposta de Preços.**

### **4. ESCLARECIMENTOS AO EDITAL**

**4.1. É facultada a qualquer interessado a apresentação de pedido de esclarecimentos sobre o presente edital e seus anexos, podendo até mesmo envolver a solicitação de cópias da legislação disciplinadora do procedimento, cujo custo da reprodução gráfica será cobrado, observado, para tanto, o prazo de até 02 (dois) dias úteis anteriores à data fixada para recebimento das propostas.**

**4.1.1. O pedido de esclarecimento sobre o instrumento convocatório pode ser formalizado por meio de requerimento endereçado à autoridade subscritora do EDITAL, devidamente protocolado junto a Comissão Permanente de Licitações, situada na Rua Jacarandá, nº 300, Bairro Nações, durante o expediente normal do órgão licitante, das 08:30 às 11:30 horas e das 13:00 às 16:30 horas, ou através do email: [licitacoesfazendariogrande@hotmail.com](mailto:licitacoesfazendariogrande@hotmail.com), devendo constar no assunto: “Esclarecimento ao edital de TOMADA DE PREÇOS Nº. 010/2022”.**

**4.1.2. As dúvidas feitas por telefone serão somente aquelas de caráter estritamente informal.**

**4.1.3. Os esclarecimentos deverão ser prestados no prazo de 01 (um) dia útil, a contar do recebimento da solicitação por parte da Comissão Permanente de Licitações, passando a integrar os autos do processo, dando-se ciência às demais licitantes.**



PREFEITURA MUNICIPAL DE FAZENDA RIO GRANDE - PARANÁ  
COMISSÃO PERMANENTE DE LICITAÇÕES



## 5. DO DIREITO DE IMPUGNAÇÃO DO EDITAL

**5.1.** Qualquer cidadão é parte legítima para impugnar o presente edital de licitação por irregularidade na aplicação da Lei 8.666/93, devendo protocolar o pedido em até 05 (cinco) dias úteis antes da data fixada para a abertura dos envelopes de habilitação.

**5.1.1.** A apresentação de impugnação ao ato convocatório deverá ser formalizada por meio de requerimento protocolado junto a Comissão Permanente de Licitações, situada na Rua Jacarandá, nº 300, Bairro Nações, durante o expediente normal do órgão licitante, das 08:30 às 11:30 horas e das 13:00 às 16:30 horas ou por e-mail ou outro dispositivo eletrônico, carta registrada ou através de qualquer meio idôneo.

**5.1.1.1.** A impugnação apresentada por meio eletrônico deverá ser formalizada através do email [licitacoesfazendariogrande@hotmail.com](mailto:licitacoesfazendariogrande@hotmail.com), devendo constar no assunto: "Impugnação ao edital de TOMADA DE PREÇOS Nº. 010/2022".

**5.1.1.2.** Para efeito de recebimento, a impugnação apresentada através de email deverá conter todos os documentos referentes à impugnação devidamente anexados e autenticados por meio eletrônico, ou conter assinatura eletrônica do(s) responsável(is).

**5.2.** A Administração julgará e responderá a impugnação em até 03 (três) dias úteis, sem prejuízo, ao impugnante, da faculdade prevista no §1º do art. 113 da Lei 8.666/93.

**5.3.** Decairá do direito de impugnar os termos do Edital (por falhas, irregularidades ou vícios), perante a Comissão Permanente de Licitações, o licitante que não o fizer até o segundo dia útil que anteceder a abertura dos envelopes de habilitação, hipótese em que tal comunicação não terá efeito de impugnação.

**5.4.** A impugnação feita tempestivamente pelo licitante não o impedirá de participar do processo licitatório até o trânsito em julgado da decisão a ela pertinente.

## 6. CONDIÇÕES DE PARTICIPAÇÃO

**6.1.** Poderão participar da presente licitação as empresas devidamente habilitadas a executar o objeto desta Tomada de Preços, na forma estabelecida na Lei 8.666/93 e Lei 123/2006.

**6.2.** A proponente deverá entregar os envelopes de Habilitação e Proposta de Preços diretamente à Comissão Permanente de Licitações, situada na Sede da Prefeitura, até as 13h20min no endereço e data citados no item 1.1 do Preâmbulo deste edital.





PREFEITURA MUNICIPAL DE FAZENDA RIO GRANDE - PARANÁ  
COMISSÃO PERMANENTE DE LICITAÇÕES

6.3. Só poderão participar desta licitação as empresas cujo objeto social ou ramo de atuação sejam pertinentes ao objeto deste edital e desde que atendam a todos os requisitos estabelecidos nesta Tomada de Preços, seus anexos e legislação em vigor.

6.4. Não poderão participar desta licitação as empresas interessadas que se encontrem sob falência, concordata, recuperação judicial, concurso de credores, dissolução e liquidação.

6.5. Não será admitida a subcontratação total dos serviços licitados. Somente será admitida subcontratação parcial mediante prévia e expressa autorização da Administração Pública.

6.6. Está impedido de participar da licitação:

6.6.1. O autor do projeto básico ou executivo da obra, referente à licitação em apreço, pessoa física ou jurídica;

6.6.2. Empresa, isoladamente ou em consórcio, responsável pela elaboração do projeto básico ou executivo da(s) obra(s) ou da qual o autor do projeto seja dirigente, gerente, acionista ou detentor de mais de 5% (cinco por cento) do capital com direito a voto ou controlador, responsável técnico ou subcontratado;

6.6.3. Empresa que tenha dirigente, sócio, responsável técnico ou legal que seja servidor público, funcionário, empregado ou ocupante de cargo comissionado na Administração Pública Direta ou Indireta do Município de Fazenda Rio Grande;

6.6.4. Consórcio ou coligação de empresas;

6.6.5. Empresa expressamente declarada inidônea ou suspensa do direito de licitar por qualquer órgão da Administração Direta ou Indireta da União, dos Estados, do Distrito Federal ou dos Municípios, nos termos do art. 87, incisos III e IV, da Lei 8.666/93;

## 7. CREDENCIAMENTO

7.1. As licitantes que desejarem se fazer representar durante as sessões da presente licitação deverão apresentar **credenciamento** junto a Comissão Permanente de Licitações, por representante devidamente munido de documento que o habilite a participar deste procedimento licitatório, podendo responder por sua representada, devendo, ainda, no ato de entrega dos envelopes, identificar-se exibindo a Carteira de Identidade ou outro documento de identificação com foto.

7.2. O **credenciamento** far-se-á por meio de instrumento público de mandato ou instrumento particular **com firma reconhecida**, com poderes para praticar todos os atos pertinentes ao certame, em nome da proponente. Em sendo sócio-proprietário, dirigente ou assemelhado da



PREFEITURA MUNICIPAL DE FAZENDA RIO GRANDE - PARANÁ  
COMISSÃO PERMANENTE DE LICITAÇÕES



empresa proponente, deverá apresentar cópia autenticada do respectivo Estatuto, Firma Individual, Contrato Social ou documento equivalente no qual estejam expressos seus poderes para exercerem direitos e assumir obrigações.

**7.2.1.** Na hipótese de apresentação de procuração por instrumento particular, esta deverá vir acompanhada do contrato social, estatuto, requerimento do empresário ou outro instrumento constitutivo da proponente, em que seja expressa a capacidade/competência do outorgante para constituir mandatário.

**7.3.** As empresas proponentes enquadráveis na definição de microempresa ou empresa de pequeno porte estabelecida pelo art. 3º da Lei Complementar 123/2006 que desejarem fazer uso dos benefícios conferidos pelo citado diploma legal, deverão apresentar **juntamente com os documentos de habilitação**, declaração de enquadramento na condição de microempresa ou empresa de pequeno porte.

## 8. PROPOSTA E DOCUMENTAÇÃO

**8.1.** A Proposta de Preço e os documentos de Habilitação deverão ser entregues em 01 (uma) via, em envelopes fechados, colados e/ou lacrados, datadas e assinadas na última folha, bem como rubricadas em todas as páginas, demais pelo representante legal da proponente. A proposta deve ser redigida em Língua Portuguesa, escrita com clareza em papel da licitante, timbrado ou equivalente.

**8.2.** Os envelopes, respectivamente DOCUMENTOS DE HABILITAÇÃO (Envelope nº. 01) e PROPOSTA DE PREÇOS (Envelope nº. 02) deverão ser apresentados fechados e indevassáveis, contendo, em sua parte externa, as seguintes informações:

(RAZÃO SOCIAL E ENDEREÇO DA PROPONENTE)  
**TOMADA DE PREÇOS Nº. 010/2022**  
PREFEITURA MUNICIPAL DE FAZENDA RIO GRANDE  
ENVELOPE Nº. 01 – HABILITAÇÃO  
**E-mail:**

(RAZÃO SOCIAL E ENDEREÇO DA PROPONENTE)  
**TOMADA DE PREÇOS Nº. 010/2022**  
PREFEITURA MUNICIPAL DE FAZENDA RIO GRANDE  
ENVELOPE Nº. 02 – PROPOSTAS DE PREÇOS  
**E-mail:**

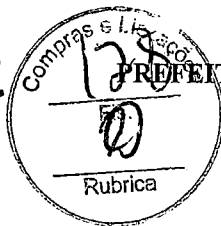

PREFEITURA MUNICIPAL DE FAZENDA RIO GRANDE - PARANÁ  
COMISSÃO PERMANENTE DE LICITAÇÕES

## 9. DOCUMENTAÇÃO PARA HABILITAÇÃO

9.1. Para habilitar-se no presente processo de licitação, a proponente terá de apresentar os seguintes documentos (Envelope 01):

### 9.1.1. DOCUMENTAÇÃO RELATIVA A HABILITAÇÃO JURÍDICA

a. **Ato Constitutivo**, estatuto ou contrato social, devidamente registrado na Junta Comercial em se tratando de sociedades comerciais, acompanhado, no caso de sociedade por ações, de documento de eleição de seus atuais administradores; inscrição do ato constitutivo, no caso de sociedade empresarial, acompanhado de prova da diretoria em exercício; ou decreto de autorização, em se tratando de empresa ou sociedade estrangeira em funcionamento no País, em vigor;

a.1. Registro Comercial, no caso de Empresa Individual;

b. Prova de inscrição no Cadastro Nacional de Pessoas Jurídicas do Ministério da Fazenda (CNPJ-MF), a qual poderá ter sua veracidade confirmada pelo Presidente da Comissão Permanente de Licitações, através de busca na internet;

### 9.1.2. DOCUMENTAÇÃO RELATIVA A REGULARIDADE FISCAL

a. Prova de **Inscrição no Cadastro de Contribuintes Estadual ou Municipal**, se houver relativo ao domicílio ou sede do licitante, pertinente ao seu ramo de atividade, compatível com o objeto da presente licitação;

b. Prova de regularidade relativa ao Fundo de Garantia por tempo de serviço (FGTS), demonstrando situação regular no cumprimento dos encargos sociais instituídos por lei;

c. Prova de Regularidade relativa a Tributos Federais e à Dívida Ativa da União referente a todos os tributos federais e à Dívida Ativa da União - DAU, abrangendo inclusive as contribuições sociais previstas nas alíneas 'a' a 'd' do parágrafo único do art. 11 da Lei no 8.212, de 24 de julho de 1991

d. Prova de inexistência de débitos inadimplidos perante a Justiça do Trabalho, mediante apresentação de Certidão Negativa emitida pelo site do Tribunal Superior do Trabalho.

e. Prova de Regularidade relativa a Tributos Estaduais;

f. Prova de Regularidade relativa a Tributos Municipais;



PREFEITURA MUNICIPAL DE FAZENDA RIO GRANDE - PARANÁ  
COMISSÃO PERMANENTE DE LICITAÇÕES

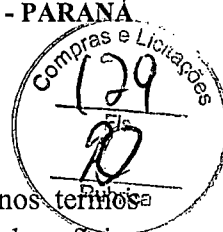

9.1.2.1. As microempresas ou empresas de pequeno porte, enquadradas nos termos definidos na Lei Complementar Federal nº123/06, que queiram usufruir dos benefícios previstos no art. 43 deverão apresentar, juntamente com a documentação fiscal sem regularidade:

- a. Quando optante pelo SIMPLES nacional: comprovante da opção pelo SIMPLES obtido no sitio da Secretaria da Receita Federal;
- b. Quando não optante pelo SIMPLES nacional: declaração de Imposto de Renda ou Balanço Patrimonial e demonstração do resultado do exercício – DRE, ou, ainda Registro do estatuto ou ato constitutivo na Junta Comercial comprovando ter receita bruta dentro dos limites estabelecidos nos incisos I e II, do artigo 3º, da Lei Complementar nº123/06.

**Observação:** A participação nas condições previstas nesta alínea implica no reconhecimento de não se encontrar em nenhuma das situações previstas no parágrafo quarto, do artigo 3º, da Lei Complementar nº123/06.

9.1.2.2. A comprovação de regularidade fiscal das microempresas e empresas de pequeno porte somente será exigida para efeito de assinatura do contrato, devendo, porém, apresentar toda a documentação exigida no item 9.1.2, mesmo que apresente alguma restrição, sendo-lhe assegurado o prazo de 05 (cinco) dias úteis, prorrogáveis por igual período, para providenciar regularização, conforme os preceitos do art. 42 e 43, § 1º e 2º da Lei Complementar nº. 123/06.

9.1.2.3. As empresas de pequeno porte e microempresas, por ocasião da Lei Complementar 123/06, deverão apresentar toda a documentação acima requisitada para efeito da comprovação da regularidade fiscal ainda que com alguma restrição. **Destaca-se que não serão aceitos, em hipótese alguma, documentos com prazo de validade vencido.**

9.1.2.4. A não regularização da documentação, no prazo fixado, implicará decadência do direito à contratação, sem prejuízo das sanções previstas na Lei nº 8.666/93.

9.1.3. **QUALIFICAÇÃO ECONÔMICO – FINANCEIRA**

- a. Certidão Negativa de recuperação Judicial, falência ou Concordata, expedida pelo distribuidor da sede da pessoa jurídica, em vigor, com data de emissão não superior a 90 (noventa) dias antes da abertura do certame;
- b. **Balanço Patrimonial e demonstrações contábeis do último exercício social**, optativamente acompanhado de Notas Explicativas, já exigíveis e apresentado na

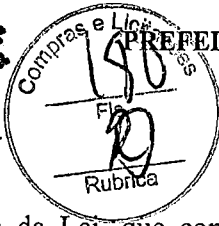

PREFEITURA MUNICIPAL DE FAZENDA RIO GRANDE - PARANÁ  
COMISSÃO PERMANENTE DE LICITAÇÕES

forma da Lei, que comprovem a boa situação financeira da empresa, conforme índices descritos a seguir, vedada a sua substituição por balancetes ou balanços provisórios, podendo ser atualizado por índices oficiais quando encerrada há mais de 03 (três) meses da data de apresentação da proposta;

**Observação:** O balanço das sociedades anônimas ou por ações deverá ser apresentado em publicação no Diário Oficial. O Balanço das demais empresas vir acompanhado dos termos de abertura e de encerramento do Livro Diário, devidamente registrados e assinados por profissional responsável (Contador).

**b1.** O Balanço Patrimonial solicitado na alínea “b” do subitem 9.1.3 deverá ser acompanhado da demonstração dos cálculos dos índices elencados abaixo:

$$\text{Índices de Liquidez Geral - ILG} = \frac{\text{Ativo Circulante + Realizável a Longo Prazo}}{\text{Passivo Circulante + Exigível a Longo Prazo}} \geq 1,00$$

$$\text{Índices de Liquidez Corrente - ILC} = \frac{\text{Ativo Circulante}}{\text{Passivo Circulante}} \geq 1,00$$

$$\text{Índice de Solvência Geral - ISG} = \frac{\text{Ativo Total}}{\text{Passivo Circulante + Exigível a Longo Prazo}} \geq 1,00$$

**Observação:** Os documentos acima aludidos deverão estar dentro de seus prazos de validade.

#### 9.1.4. **QUALIFICAÇÃO TÉCNICA**

- a. Certificado de Registro de Regularidade da empresa junto ao Conselho Regional de Engenharia e Agronomia – CREA ou Conselho de Arquitetura e Urbanismo - CAU, dentro de seu prazo de validade. Na certidão da empresa deverá constar como responsável técnico no mínimo: 1 (um) engenheiro civil ou Arquiteto.



PREFEITURA MUNICIPAL DE FAZENDA RIO GRANDE - PARANÁ  
COMISSÃO PERMANENTE DE LICITAÇÕES



- a.1. Empresas que forem sediadas em outra jurisdição e, conseqüentemente, inscritas no CREA de origem, **se vencedor**, deverão apresentar, obrigatoriamente, visto junto ao CREA/PR, em conformidade com o que dispõe a Lei 5.194/66, em consonância com a Resolução nº. 413, de 27/06/97 do CONFEA, somente quando da assinatura do Contrato.
- b. Certificado de Registro de Regularidade de Pessoa Física, dentro de seu prazo de validade, junto ao Conselho Regional de Engenharia e Agronomia – CREA ou junto ao Conselho de Arquitetura e Urbanismo - CAU, do engenheiro ou arquiteto que irá atuar na qualidade de Responsável Técnico, indicado na Declaração exigida na alínea “c”.
- c. Declaração formal, assinada pelo representante legal da empresa, indicando um profissional habilitado para responder tecnicamente pelos serviços previstos no Edital, indicar o nome e número de inscrição junto ao CREA ou CAU, cujo nome virá a constar da Anotação de Responsabilidade Técnica – ART relativo à obra em questão.
- c.1. A comprovação de vínculo do profissional que atuará como Responsável Técnico se dará quando da assinatura do contrato, por meio idôneo (cópia da carteira de trabalho ou da Ficha de Registro de Empregado da Empresa, ou contrato de prestação de serviços, e caso o(s) profissional(is) seja(m) proprietário(s) da empresa, deverá(ão) fazer prova mediante apresentação de atos constitutivos – estatuto, contrato social ou documento equivalente).
- d. Certificado de Registro de Regularidade do Responsável técnico junto ao Conselho Regional de Engenharia e Agronomia – CREA ou Conselho de Arquitetura e Urbanismo - CAU, dentro de seu prazo de validade.
- e. Atestado(s) ou Declaração(ões), devidamente registrado(s) no CREA/CAU, expedido por pessoa jurídica de direito público ou privado, comprovando a execução e conclusão bem sucedida, emitido(s) em nome do Responsável Técnico



PREFEITURA MUNICIPAL DE FAZENDA RIO GRANDE - PARANÁ  
COMISSÃO PERMANENTE DE LICITAÇÕES

indicado consoante item 9.1.4 "b", de execução de obra(s) de mesma natureza do objeto da presente licitação.

- e.1. Será sempre admitida a comprovação de aptidão através de certidões ou atestados de obras ou serviços similares de complexidade tecnológica e operacional equivalente ou superior.
- e.2. O atendimento da exigência do item "d" deverá ser realizado em um único atestado ou declaração, não sendo permitida a soma das quantidades de um mesmo serviço em mais de um atestado ou declaração.
- e.3. O objeto principal do acervo/atestado deve ser de construção em Steel Frame e seus elementos construtivos.
- e.4. O Atestado deverá indicar expressamente o quantitativo e prazo de fornecimento para o órgão Atestante, da parcela de maior relevância do objeto do presente Edital, em quantidade igual ou superior conforme definido a seguir:

DESCRIÇÃO/ ESPECIFICAÇÃO	UNIDADE DE MEDIDA	QUANTIDADE MÍNIMA
Obra em Steel Frame com vedação com chapas de gesso revestido com fibra de vidro no mesmo local devido ao porte, capacidade de suporte financeiro e complexidade da obra, não aceitando fracionamento dessa área em locais diferente.	M <sup>2</sup>	40

**Observação:** Conforme Acórdão nº 3.070/2013 do TCU e Acórdão nº 534/2016 - Plenário, o Tribunal de Contas da União voltou a decidir ser lícito a Administração exigir quantitativos para comprovação da capacidade técnico-profissional. Justifica-se a solicitação, porque "*é compatível com interesse público contratar empresas e profissionais com experiência comprovada na execução da obra que se irá executar*", é indispensável à garantia do cumprimento da obrigação ser assumida pela vencedora do certame, assim embora a experiência da empresa, sua capacidade gerencial e seus equipamentos sejam fatores relevantes, destaca-se e afirma-se por este servidor, que os profissionais qualificados são determinantes para o desempenho e finalização do objeto contratado, sem prejuízo ao erário, e evita-se por inexperiência devido a grandeza da edificação.



PREFEITURA MUNICIPAL DE FAZENDA RIO GRANDE - PARANÁ  
COMISSÃO PERMANENTE DE LICITAÇÕES

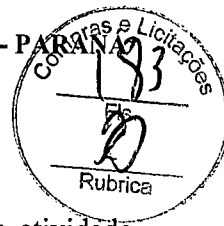

- e.5. Será considerado para comprovação de aptidão para desempenho: atividade pertinente e compatível em características, quantidades, prazos com o objeto da licitação, indicação das instalações, do aparelhamento, do pessoal técnico adequado e disponíveis para a realização do objeto da licitação, bem como da qualificação de cada um dos membros da equipe técnica que se responsabilizará pelos trabalhadores.
- f. Declaração de que se vencedora (conforme Anexo VI):
- f.1. Manterá, durante toda a execução da obra, no mínimo, um Profissional indicando que atuará como Responsável Técnico;
- f.2. Para fins de contratação, comprovará que o(s) profissional(s) indicado(s) como Responsável (is) Técnico(s), pertence(m) ao quadro permanente da empresa, através de cópia autenticada da Carteira de Trabalho acompanhada da Ficha Registro de Empregado da Empresa ou contrato de prestação de serviços. Caso o(s) Profissional (is) em questão seja(m) proprietário(s) da empresa, deverá fazer prova mediante apresentação de atos constitutivos (estatuto, contrato social ou documento equivalente);
- f.3. Para fins de contratação, indicará um Profissional que atuará como Engenheiro Preposto, sujeitando-se, em caso de descumprimento, à aplicação da penalidade prevista na cláusula Décima Sexta, parágrafo sexto, da Minuta do Contrato (Anexo XI);
- f.4. Manterá o pessoal técnico e equipamentos declarados na habilitação durante toda a execução do objeto desta licitação;
- f.5. Assume inteira a responsabilidade pela perfeita e completa execução dos serviços;
- g. Atestado de **Visita Técnica** expedido pelo licitador comprovando que a proponente efetuou vistoria nos local onde será executada a obra e de que tem pleno conhecimento do estado do mesmo.
- g.1. A proponente, através de equipe técnica devidamente habilitada junto ao CREA, quando da visita ao local da obra, deve obter, por sua exclusiva responsabilidade, toda a informação necessária para o preparo de sua proposta.
- g.2. A Visita Técnica ao local deverá ser agendada pelo telefone: (41) 3608-7103, entre às 09h e 12h e às 13h 16h, sendo que tal comprovação se dará através de atestado emitido pela Secretaria Municipal de Planejamento Urbano e/ou pela



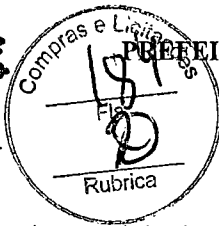

**PREFEITURA MUNICIPAL DE FAZENDA RIO GRANDE - PARANÁ**  
**COMISSÃO PERMANENTE DE LICITAÇÕES**

Secretaria Municipal responsável, e deverá ser assinado pelo Servidor Municipal responsável por acompanhar a visita e pelo responsável técnico da licitante ou representante legal ou pessoa com procuração (devendo cópia desta ser juntada no envelope de Habilitação).

**g.3.** A declaração de Visita Técnica será emitida conforme modelo constante no Anexo V.

**g.4.** No caso de não comparecimento na Visita Técnica, o interessado deverá apresentar a Declaração de Pleno Conhecimento.

**9.1.5. DOCUMENTAÇÃO COMPLEMENTAR**

**a.** Declaração Modelo Unificada (Anexo X)

**b.** Declaração de Equipe Técnica (ANEXO IX);

**b.1.** A referida equipe deverá ser composta por 1 (um) encarregado/mestre de obra e que contenha duas equipes, cada uma delas com os seguintes integrantes:

- 1 (um) oficiais montadores/pedreiros;
- 1 (um) oficial carpinteiro/encanador/serralheiro;
- 2 (dois) meio oficiais;
- 1 (um) oficial pintor/masseiro;
- 1 (um) oficial eletricista/instalador.

**c.** Declaração de relação mínima de veículos, máquinas e equipamentos que deverão ser disponibilizados na obra (ANEXO VII);

**c.1.** Além de ferramentas elétricas básicas para serviços rotineiras (serra mármore, serra circular, parafusadeiras, nível a laser, etc), consiste basicamente dos seguintes insumos para a execução dos serviços, com a relação mínima de equipamentos/veículos:

- 1 (uma) Kombi ou Van, para transporte de pessoal;
- 1 (um) caminhão ¾ carroceria, para transporte de material;
- 1 (um) carrinho de mão com pneu de borracha;



PREFEITURA MUNICIPAL DE FAZENDA RIO GRANDE - PARANÁ  
COMISSÃO PERMANENTE DE LICITAÇÕES

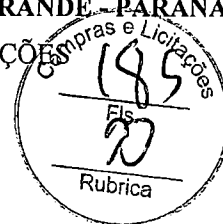

- 1 (uma) betoneira, modelo profissional;
- 1 (uma) escada 12 degraus;
- 12 (peças) peças de andaime.

**d. OPCIONALMENTE a proponente poderá apresentar o termo de renúncia.**

**Observação:** As declarações deverão ser feitas em papel timbrado da empresa licitante, devidamente assinadas por seu representante legal ou preposto legalmente reconhecido.

9.2. Os documentos necessários à habilitação deverão estar dentro do prazo da sua validade e sua apresentação poderá ser feita através de fotocópia autenticada em Cartório ou pelo Presidente da Comissão Permanente de Licitação, com a apresentação do original, em sessão.

9.3. Inexistindo prazo de validade nas Certidões, serão aceitas aquelas cujas expedições/emissões não ultrapassem a 90 (noventa) dias da data final para a entrega dos envelopes.

9.4. Os documentos apresentados por qualquer proponente, se expressos em língua estrangeira, deverão ser autenticados por autoridade brasileira no país de origem e traduzidos para o português por tradutor público juramentado.

9.5. A falta de quaisquer dos documentos aqui exigidos, ou sua apresentação em desconformidade com o presente edital implicará na inabilitação da licitante, mesmo se tratando de microempresa ou empresa de pequeno porte, ressalvado os documentos relativos à regularidade fiscal contidos no item 9.1.2, devendo ser observado o contido no item 9.1.2.3.

9.6. A inabilitação do licitante importa preclusão do seu direito de participar das fases subsequentes.

9.7. O CERTIFICADO DE REGISTRO CADASTRAL, emitido pela Comissão Permanente de Licitações, substitui os documentos referentes à Habilitação Jurídica e Fiscal, desde que na data de abertura da sessão estejam em plena vigência, sendo que a licitante poderá adicionar ao envelope, em anexo ao referido Certificado, os documentos que nele constem vencidos.

9.1.1. Qualquer empresa poderá solicitar o CERTIFICADO DE REGISTRO CADASTRAL, antecedente à data de abertura da licitação, desde que esta apresente na forma exigida por este edital, todos os documentos necessários para sua habilitação jurídica e fiscal.

9.8. A documentação poderá ser da MATRIZ ou da FILIAL, obedecendo à seguinte regra:



**PREFEITURA MUNICIPAL DE FAZENDA RIO GRANDE - PARANÁ**  
**COMISSÃO PERMANENTE DE LICITAÇÕES**

9.8.1. Se a matriz for executar o contrato ou instrumento equivalente, toda a documentação deverá ser relativa a ela;

9.8.2. Se a filial for executar o contrato ou instrumento equivalente, deverá ser apresentado documento da filial e da matriz.

9.8.3. Serão dispensados da filial aqueles documentos que, na forma da lei, pela própria natureza, comprovadamente, forem emitidos somente em nome da matriz.

## **10. PROPOSTA DE PREÇOS**

10.1. Os documentos constantes no Envelope nº. 02 – Proposta de Preços deverão ser apresentados de forma impressa, em 01 (uma) via, redigidos com clareza, em língua portuguesa, salvo quanto às expressões técnicas de uso corrente, sem rasuras ou entrelinhas que prejudiquem a sua análise, numeradas, sendo a proposta datada e assinada na última folha e conter o seguinte:

- a. Cotação de preços expresso em R\$ (reais), tanto em algarismos como por extenso, prevalecendo este valor sobre aquele em caso de divergência.
- b. Proposta com prazo de validade **não inferior a 60 (sessenta) dias**, a contar da data prevista para abertura dos envelopes mencionada no Preâmbulo desde Edital. Decorrido esse prazo, sem que haja convocação para a contratação, ficam os licitantes liberados dos compromissos assumidos (Artigo 64, § 3º, da Lei N° 8.666-93).
- c. A Proposta de Preço deverá estar rubricada em todas as suas folhas e assinada na última, por aquele com poderes específicos para tanto.

10.2. A proposta de preço **deverá** vir acompanhada de:

- a. **PLANILHA ORÇAMENTÁRIA**, apresentando os valores detalhados, conforme “Planilha Orçamentária para **Contratação de empresa para obra de ampliação e reforma do CRAS Eucaliptos, conforme Planilha de Serviços e Memorial Descritivo**, constante no Memorial descritivo;
- b. **CRONOGRAMA FÍSICO-FINANCEIRO**, conforme “**CRONOGRAMA FÍSICO-FINANCEIRO PROPOSTO**” constante no Memorial descritivo;

10.3. A licitante somente poderá retirar sua proposta, antes da abertura dos respectivos envelopes, mediante requerimento escrito à Comissão Permanente de Licitações, desde que caracterizado motivo justo decorrente de fato superveniente e aceito pela Comissão.



PREFEITURA MUNICIPAL DE FAZENDA RIO GRANDE - PARANÁ  
COMISSÃO PERMANENTE DE LICITAÇÕES

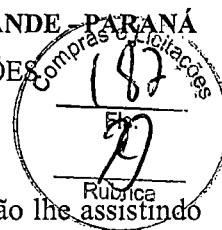

10.4. Os preços propostos serão de exclusiva responsabilidade da licitante, não lhe assistindo o direito de pleitear qualquer alteração dos mesmos, sob a alegação de erro, omissão ou qualquer outra justificativa.

10.5. Deverão estar inclusos nos valores unitários todos os custos da execução do objeto, como materiais, equipamentos, frete e/ou transporte, instalações, mão-de-obra, bem como os encargos trabalhistas e sociais, tributos ou outros valores de natureza direta ou indireta, necessários à plena execução do objeto da licitação, não sendo admitidos acréscimos, encargos ou quaisquer outras despesas.

10.6. No caso de o prazo de validade da proposta ser omitido nesta, a Comissão Permanente de Licitações entenderá como sendo igual ao mínimo exigido neste edital.

10.7. Para elaboração da proposta de preços, a empresa proponente deverá observar rigorosamente as especificações dos materiais, serviços e detalhes diversos.

10.8. A proposta deverá conter obrigatoriamente, percentual de desconto diferente de zero para todos os preços unitários constantes na PLANILHA ORÇAMENTÁRIA, apresentada no Memorial Descritivo. Deverão ser aplicados percentuais de desconto com apenas 02 (duas) casas decimais após a vírgula. Caso o percentual de desconto aplicado contenha mais de 02 (duas) casas decimais após a vírgula, os valores serão arredondados.

10.9. Após a fase de habilitação não cabe desistência de proposta, salvo por motivo justo, decorrente de fato superveniente e aceito pela Comissão Permanente de Licitações (Artigo 43, § 6º, da Lei N° 8.666/93).

10.10. Caso a proposta vencedora seja de microempresa ou empresa de pequeno porte, resultante de novo valor em decorrência do empate ficto, após o encerramento da "Sessão Pública", esta deverá encaminhar, em até 01 (um) dia útil, a(s) Proposta(s) de Preços com os respectivos valores dos itens readequados proporcionalmente ao valor total ofertado, representado pelo valor vencedor, caso não possa ser feita readequação na própria sessão de licitação.

10.11. Na recomposição final, os preços dos itens que compõem o anexo não poderão ultrapassar os valores máximos que estão fixados neste edital, bem como não poderão ser majorados os valores unitários consignados na proposta inicial.

10.12. Os preços propostos serão considerados completos e suficientes para a execução do objeto licitado, sendo desconsiderada qualquer reivindicação de pagamento adicional devido a erro ou má interpretação de parte da licitante. O valor cotado é de inteira responsabilidade da licitante, devendo observar com rigor, quando da elaboração da proposta, para que não

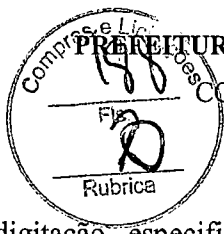

PREFEITURA MUNICIPAL DE FAZENDA RIO GRANDE - PARANÁ  
COMISSÃO PERMANENTE DE LICITAÇÕES

ocorram erros de digitação, especificações incompletas, equívocos de marcas ou valores cotados erroneamente, estando sujeito à desclassificação da proposta.

## 11. CRITÉRIOS PARA ACEITABILIDADE DA PROPOSTA DE PREÇO

11.1. A empresa vencedora da licitação deverá, quando solicitado pela Comissão Permanente de Licitações, sob pena de desclassificação de sua Proposta de Preços, apresentar as planilhas detalhando o preço unitário proposto, contendo a composição de custos (destacando os custos de material, mão de obra, leis sociais, equipamentos e BDI – Benefícios e Despesas Indiretas), devendo apropriar os custos e as distâncias reais de transporte independente daquelas indicadas no projeto básico da obra.

11.2. Para a Contratada que irá realizar a obra, a administração local, instalação de canteiro, acampamento, mobilização e desmobilização (de mão-de-obra e de equipamentos) devem compor a planilha orçamentária da obra, ficando vedada sua inclusão na composição do BDI.

11.3. Para a Contratada, no detalhamento da composição do seu BDI – Benefícios e Despesas Indiretas (despesas indiretas + lucro operacional + tributos) e os respectivos percentuais praticados, fica vedada a inclusão de tributos de natureza direta e personalíssima que oneram pessoalmente o contrato, tais como o IR (Imposto de Renda) e CSLL (Contribuição Sobre o Lucro Líquido), não podendo ser repassado ao contratante, mesmo se atendida à faixa de admissibilidade de 20% a 30% (vinte a trinta por cento).

11.4. A proponente deverá observar a alíquota vigente no Município e o regime tributário a que está enquadrado, bem como, caso solicitado, deverá comprovar sua situação através do Contrato Social ou documento equivalente.

11.5. Considerar-se-á que os preços fixados pela licitante são completos e suficientes para assegurar a justa remuneração de todas as etapas de execução do objeto contratado, da utilização dos equipamentos e da aquisição de materiais. Desta forma, a não indicação no conjunto de composições de custos unitários de qualquer insumo ou componente necessário para a execução dos serviços, conforme projetos significa tacitamente que seu custo está diluído pelos demais itens componentes dos custos unitários, itens estes julgados necessários e suficientes, e não ensejarão qualquer alteração contratual sob esta alegação, ressalvados os casos excepcionais previstos em lei.

11.6. Para a elaboração da Proposta de Preço, as licitantes deverão observar, entre outros critérios, que os materiais a serem empregados na execução da obra serão fornecidos pela empresa contratada e todos os custos de aquisição, transporte, armazenamento e utilização deverão estar inclusos nos preços unitários propostos para os diferentes serviços. Os materiais



PREFEITURA MUNICIPAL DE FAZENDA RIO GRANDE - PARANÁ  
COMISSÃO PERMANENTE DE LICITAÇÕES

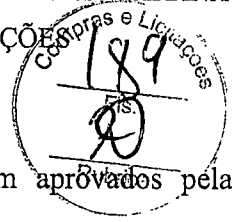

deverão ser da melhor qualidade, obedecer às especificações e serem aprovados pela fiscalização do Departamento competente.

11.7. A apresentação da proposta será considerada como evidência de que a empresa proponente:

- a. Examinou criteriosamente os documentos deste Edital, que os comparou entre si e obteve informações sobre qualquer ponto duvidoso antes de apresentá-la;
- b. Sendo vencedora da licitação assumirá integral responsabilidade pela perfeita e completa execução dos serviços.
- c. Considerou que os elementos desta licitação lhe permitiram a elaboração de uma proposta totalmente satisfatória.

## 12. PROCESSAMENTO DA LICITAÇÃO

12.1. Os envelopes contendo os documentos de habilitação (envelope nº 1) e proposta de preço (envelope nº 2) deverão ser entregues simultaneamente à **COMISSÃO PERMANENTE DE LICITAÇÕES**, até as **09h20min** do dia **10 de Janeiro de 2023**.

12.2. Vencido o horário para recebimento dos envelopes, nenhuma outra proposta será recebida, sob nenhuma justificativa.

12.3. Não serão aceitas propostas abertas ou via E-MAIL.

12.4. Salvo o disposto no item 12.5 abaixo, não será concedido prazo para apresentação ou complementação da documentação exigida e não inserida nos envelopes 01 e 02. No entanto, o seu exclusivo critério, a Comissão Permanente de licitação poderá solicitar informações e esclarecimentos adicionais que julgar necessários, de conformidade com o Artigo 43. § 3º, da Lei Federal nº 8.666/93.

12.5. Quando todos os solicitantes forem inabilitados ou todas as propostas forem desclassificadas, a Administração poderá fixar o prazo de oito dias úteis para apresentação de nova documentação ou de outras propostas, nos termos do § 3º, do Art. 48 da Lei Federal 8.666/93.

12.6. No local, data e horário apontados no Preâmbulo deste Edital, a Comissão Permanente de Licitações se reunirá em sessão pública, recebendo de cada um dos representantes a carta de credenciamento, procedendo em seguida à abertura dos envelopes com o título "HABILITAÇÃO", submetendo a documentação neles contida ao exame e rubrica dos representantes das empresas participantes, presentes ao ato.

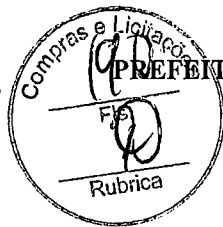

**PREFEITURA MUNICIPAL DE FAZENDA RIO GRANDE - PARANÁ**  
**COMISSÃO PERMANENTE DE LICITAÇÕES**

**12.6.1.** Para ter o direito de participar ativamente das sessões, a empresa deverá, obrigatoriamente, nomear um representante que deverá ser credenciado, conforme instruções contidas no item 7 deste Edital.

**12.7.** Das reuniões de abertura dos envelopes, serão lavradas atas circunstanciadas, que serão assinadas pela Comissão Permanente de Licitações e os representantes legais das empresas participantes.

**12.8.** Declarada aberta a sessão pelo Presidente da Comissão Permanente de Licitações, não mais serão admitidos novos participantes.

### **13. JULGAMENTO DA HABILITAÇÃO E DA PROPOSTA DE PREÇOS**

**13.1.** A Comissão Permanente de Licitações, de posse dos envelopes contendo os documentos para habilitação e as propostas de preços, em sessão pública processará o julgamento, obedecendo à seguinte sequência:

- a. Abertura e análise dos ENVELOPES N°. 01 – HABILITAÇÃO, sendo os documentos neles contidos submetidos ao exame e rubrica dos representantes das empresas licitantes presentes e membros da Comissão Permanente de Licitações;
- b. Julgamento da habilitação pela Comissão Permanente de Licitações, com divulgação do resultado das empresas habilitadas;
- c. Devolução dos ENVELOPES N°. 02 – PROPOSTA DE PREÇOS aos representantes das empresas inabilitadas, uma vez transcorrido o prazo para interposição de recursos administrativos cabíveis ou com a denegação ou desistência dos eventualmente interpostos ou, ainda, havendo expressa renúncia de recursos por parte de todas as empresas participantes;
- d. Havendo desistência expressa de todas as licitantes do direito de recorrer, em relação à fase de habilitação, terá início a segunda fase da reunião;
- e. Abertura dos ENVELOPES N°. 02 – PROPOSTA DE PREÇOS das empresas habilitadas, uma vez transcorrido o prazo para interposição de recursos administrativos cabíveis ou com o julgamento ou desistência dos eventualmente interpostos ou, ainda, havendo expressa renúncia de recursos por parte de todas as empresas participantes.
- f. Havendo interposição de recurso relacionado com o julgamento da habilitação, somente após apreciação e julgamento do mesmo e transcorrido o prazo legal é que se passará para a fase de abertura do envelope 02 – PROPOSTA DE PREÇOS;



PREFEITURA MUNICIPAL DE FAZENDA RIO GRANDE - PARANÁ  
COMISSÃO PERMANENTE DE LICITAÇÕES



- g. Ocorrendo adiamento da abertura dos envelopes das propostas, os **mesmo** serão rubricados pelos membros da Comissão Permanente de Licitações e pelos representantes das licitantes, os quais ficarão mantidos fechados, sob a guarda da Comissão, até que sejam solucionados os problemas que motivaram o interregno.

**13.2.** No julgamento das propostas será observado o percentual de desconto proposto para os preços unitários constantes na **PLANILHA ORÇAMENTÁRIA do Memorial Descritivo**, apresentado para a execução dos serviços ou para a venda dos equipamentos/materiais de consumo, sendo esta licitação do tipo “**menor preço**”, bem como serão observados os termos da Lei Complementar nº. 123/2006.

**13.2.1.** Havendo erros aritméticos nos orçamentos apresentados pelas licitantes, os mesmos serão corrigidos para mais ou para menos, conforme ocorrer, prevalecendo sempre o valor unitário grafado, reservando-se à Comissão de Permanente Licitações o direito de levar em consideração o valor corrigido para efeito de julgamento.

**13.3.** Na forma da Lei Complementar 123/2006, será dada preferência de contratação para as microempresas e empresas de pequeno porte nos casos de empate nas ofertas.

**13.3.1.** Entende-se por empate aquelas situações em que as propostas apresentadas pelas microempresas e empresas de pequeno porte sejam iguais ou até 10% (dez por cento) superiores à proposta mais bem classificada, desde que esta tenha sido apresentada por licitante não enquadrado como microempresa ou empresa de pequeno porte.

**13.4.** Para efeito do disposto no Artigo 44 da Lei Complementar 123/2006, ocorrendo o empate, proceder-se-á da seguinte forma:

- a. A microempresa ou empresa de pequeno porte mais bem classificada poderá apresentar em ato público, no dia e hora indicados na “**CONVOCAÇÃO**” a ser expedida, a proposta de preço inferior àquela considerada vencedora do certame, situação em que será adjudicado em seu favor o objeto licitado;
- b. Não ocorrendo à contratação da microempresa ou empresa de pequeno porte, na forma da alínea “a” supra, serão convocadas as remanescentes que se enquadrem na hipótese do § 1º do Artigo 44 da Lei Complementar 123/2006, na ordem classificatória, para o exercício do mesmo direito;
- c. No caso de equivalência (igualdade) dos valores apresentados por microempresas ou empresas de pequeno porte que se encontrem no intervalo estabelecido no § 1º do Artigo 44 da Lei Complementar 123/2006, será realizado sorteio em ato público



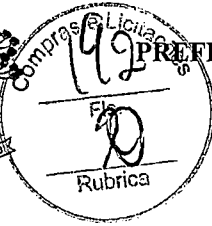

**PREFEITURA MUNICIPAL DE FAZENDA RIO GRANDE - PARANÁ**  
**COMISSÃO PERMANENTE DE LICITAÇÕES**

entre as mesmas, para que se identifique aquela que primeiro poderá apresentar melhor oferta;

- d. Não ocorrendo apresentação de proposta inferior à vencedora pela microempresa ou empresa de pequeno porte melhor classificada, serão convocadas as demais microempresas ou empresas de pequeno porte que por ventura se enquadrem no intervalo estabelecido no § 1º do Artigo 44 da Lei Complementar 123/2006, na ordem classificatória, para o exercício do mesmo direito.

**13.5.** Se nenhuma microempresa ou empresa de pequeno porte enquadrada no intervalo estabelecido no § 1º do Artigo 44 da Lei Complementar 123/2006 apresentar proposta inferior à vencedora, o objeto licitado será adjudicado em favor da proposta originalmente vencedora do certame.

**13.6.** O disposto no Artigo 44 da Lei Complementar 123/2006 somente se aplicará quando a melhor oferta inicial não tiver sido apresentada por microempresa ou empresa de pequeno porte.

**13.7.** Serão desclassificadas as propostas que:

- a. Não atenderem a qualquer disposição deste Edital e seus Anexos, bem como aos itens que compõem a proposta, conforme dispõe o Projeto Básico;
- b. Conterem valor unitário (de um ou mais itens) superior àquele estabelecido na Planilha Orçamentária (Memorial Descritivo), ainda que o valor total esteja compatível com a mesma.
- c. Resultarem em valor total superior ao limite estabelecido ao correspondente conforme Planilha Orçamentária;
- d. Não demonstrem os valores unitários de cada item integrante da correspondente planilha.
- e. Demonstrem-se manifestante inexecutáveis, observando o disposto no Artigo 48, da Lei nº 8666/93 com alterações posteriores.

**13.8.** No caso de empate entre duas ou mais licitantes, a Comissão Permanente de Licitações realizará sorteio entre as mesmas, para definição da empresa vencedora, observado o item 13.4 supra.

**13.9.** Se todas as licitantes forem inabilitadas ou todas as propostas forem desclassificadas, a Administração poderá fixar prazo de 08 (oito) dias úteis para a apresentação de nova documentação ou proposta.



PREFEITURA MUNICIPAL DE FAZENDA RIO GRANDE - PARANÁ  
COMISSÃO PERMANENTE DE LICITAÇÕES



#### 14. CRITÉRIOS DE JULGAMENTO

14.1. A presente licitação será julgada pelo critério de **MENOR PREÇO GLOBAL**.

14.2. As proponentes que não atenderem todas as exigências desta Tomada de Preços e seus anexos serão desclassificadas.

14.3. Não será considerada qualquer oferta de vantagem dos licitantes que não esteja especificada na proposta de preço, nem de preço ou vantagem baseada nas ofertas dos demais licitantes.

14.4. No caso de absoluta igualdade entre duas ou mais propostas, e depois de obedecido ao disposto no § 2º, do Art. 3º, da Lei 8.666/93, a classificação se fará, obrigatoriamente, por sorteio, na sessão.

14.5. A Comissão, em seu exclusivo juízo, poderá suspender a audiência para melhor exame e avaliação das propostas apresentadas, designando, desde logo, nova data para prosseguimento e divulgação do julgamento, independentemente de publicação. **O não comparecimento de qualquer licitante ao prosseguimento da audiência não impedirá que a mesma se realize, não cabendo, nesta hipótese, qualquer protesto ou reclamação posterior.**

14.6. Constatado o atendimento às exigências fixadas neste edital, à licitante que ofertar o menor preço global será declarada vencedora, sendo-lhe adjudicado o objeto do certame.

14.7. Da reunião lavrar-se-á ata circunstanciada, na qual serão registradas as ocorrências relevantes e que, ao final, será assinada pela Comissão Permanente de Licitações e pelas proponentes presentes.

14.8. Após a emissão do relatório de julgamento e decorrido o prazo recursal previsto em lei, a Comissão submeterá o processo licitatório ao Secretário Municipal da pasta e a Procuradoria Geral do Município, para parecer jurídico, e, após, ao Prefeito Municipal para fins de adjudicação e homologação, revogação ou anulação desta licitação.

14.9. Serão desclassificadas as propostas que não atenderem às exigências deste edital, com preços manifestamente inexequíveis, conforme parágrafo 1º, artigo 48 da Lei 8.666/93, modificada pela Lei 9.648/98.

14.10. Será declarada vencedora a proponente que, após atender todas as exigências previstas neste edital, apresentar o menor preço global.

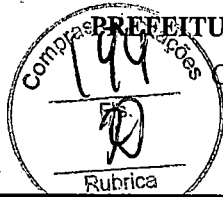

**PREFEITURA MUNICIPAL DE FAZENDA RIO GRANDE - PARANÁ**  
**COMISSÃO PERMANENTE DE LICITAÇÕES**

## **15. RECURSOS ADMINISTRATIVOS**

**15.1.** É facultado a qualquer licitante formular observações no transcurso das sessões da licitação, devendo constar em Ata dos trabalhos todas as observações pertinentes.

**15.2.** Das decisões da Comissão Permanente de Licitações caberá recurso, nos termos do Artigo 109, da Lei 8.666/93, com alterações subsequentes.

**15.2.1.** Os recursos e contrarrazões poderão ser realizados através de qualquer meio idôneo, como e-mail, carta registrada e/ou outro dispositivo eletrônico.

**15.2.1.1.** Os recursos apresentados por meio eletrônico deverão ser formalizados através do email [licitacoesfazendariogrande@hotmail.com](mailto:licitacoesfazendariogrande@hotmail.com), devendo constar no assunto: “Recurso Referente ao Tomada de Preços 010/2022”.

**15.2.1.2.** Para efeito de recebimento, os recursos apresentados através de e-mail deverão conter todos os documentos referentes ao recurso devidamente anexados e autenticados por meio eletrônico, ou conter assinatura eletrônica do(s) responsável(is).

**15.3.** Se houver interposição de recurso, todos os licitantes serão comunicados, para os efeitos do previsto no Parágrafo 3º do Artigo 109, da Lei 8.666/93, com alterações subsequentes.

**15.4.** Os autos do processo permanecerão com vista franqueada aos interessados, na Secretaria Municipal de Administração, junto a Comissão Permanente de Licitações da Prefeitura Municipal de Fazenda Rio Grande, com sede à Rua Jacarandá, nº. 300, Nações, das 08h30 às 11h30 e das 13h00 às 16h30.

**15.5.** Os recursos terão efeito suspensivo, sendo que seu acolhimento importará na invalidação dos atos insuscetíveis de aproveitamento.

**15.6.** Após a apresentação das contrarrazões ou do decurso do prazo estabelecido para tanto, a Comissão Permanente de Licitações examinará o recurso, podendo reformar sua decisão ou encaminhá-lo, devidamente informado, à autoridade competente para decisão.

**15.7.** Os recursos interpostos fora do prazo não serão considerados.

## **16. CONDIÇÕES CONTRATUAIS**

**16.1.** Findo o processo licitatório e para a execução do objeto a este destinado, será firmado contrato entre o Município de Fazenda Rio Grande e a licitante vencedora de acordo com a minuta de Contrato, Anexo XI do Edital, do qual farão parte integrante, como se nele



PREFEITURA MUNICIPAL DE FAZENDA RIO GRANDE - PARANÁ  
COMISSÃO PERMANENTE DE LICITAÇÕES

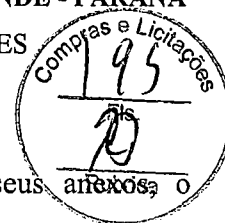

estivessem integral e expressamente reproduzidas, o presente Edital e seus anexos, o Memorial Descritivo e a proposta da empresa vencedora.

**16.2.** O objeto desta licita o dever  ser rigorosamente executado pela proponente conforme determina es do Munic pio de Fazenda Rio Grande, conforme memorial descritivo e dentro das cl usulas estabelecidas no respectivo contrato.

**16.3.** Se a licitante vencedora n o comparecer dentro do prazo de 05 (cinco) dias, contados da regular convoca o para a assinatura do contrato, ensejar  a aplica o das penalidades previstas no edital.

**16.4.** Durante toda a sua vig ncia, o Contrato dever  ser executado rigorosamente de acordo com o pactuado entre as partes no ato de sua assinatura, n o sendo permitido iniciar mudan as neste, fora daquelas em que a Legisla o vigente permitir e ap s assinatura de Aditivo de Contrato.

**16.5.** At  a assinatura do Contrato, a proposta da licitante vencedora poder  ser desclassificada se o Munic pio de Fazenda Rio Grande tiver conhecimento de fato desabonador   sua habilita o, conhecido ap s julgamento.

**16.5.1.** Ocorrendo a desclassifica o da proposta da licitante vencedora por fatos referidos no item anterior, o Munic pio de Fazenda Rio Grande poder  convocar as licitantes remanescentes por ordem de classifica o.

**16.6.** O Contrato a ser firmado em decorr ncia desta licita o poder  ser rescindido a qualquer tempo, independentemente de notifica es ou interpela es judiciais ou extrajudiciais, com base nos motivos previstos nos Arts. 77 e 78, na forma do art. 79 da Lei n . 8.666/93.

**16.7.** A licitante vencedora, no ato da assinatura do contrato, dever  apresentar garantia de execu o conforme item 18 do presente edital.

**16.8.** A licitante vencedora que n o cumprir as obriga es pactuadas sofrer  aplica o das penalidades previstas na Lei n . 8.666/93 e no contrato a ser firmado entre as partes.

**16.9.** A licitante vencedora, no ato da assinatura do contrato, dever  apresentar na Coordena o de Contratos da Prefeitura todas as Certid es de Regularidade Fiscal e Trabalhista exigidas na habilita o atualizadas e em plena vig ncia. O n o cumprimento implicar  na imediata inabilita o da empresa, conforme art. 55, XIII, da Lei 8666/93, bem como na an lise da classifica o/habilita o dos remanescentes, se houver, na respectiva ordem.



PREFEITURA MUNICIPAL DE FAZENDA RIO GRANDE - PARANÁ  
COMISSÃO PERMANENTE DE LICITAÇÕES

16.9.1. A convocação referida pode ser formalizada por qualquer meio de comunicação que comprove a data do correspondente recebimento.

## 17. LOCAL, PRAZO DE EXECUÇÃO E VIGÊNCIA DO CONTRATO

17.1. Os serviços serão executados a Rua Pessegueiro, nº 249, Eucaliptos, na cidade de Fazenda Rio Grande no estado do Paraná.

17.2. O Contrato, objeto desta Tomada de Preço, terá prazo de vigência de 180 (cento e oitenta) dias a contar de sua assinatura, com prazo de execução de 120 (cento e vinte) dias, a contar da assinatura do Contrato.

17.3. Os prazos de vigência e de execução do contrato poderão ser prorrogados de acordo com a Lei nº. 8666/93, caso haja necessidade e conveniência do Município.

17.4. Fica sob responsabilidade da contratada a solicitação de prorrogação de prazo de execução e vigência, desde que devidamente justificada, com no mínimo 45 (quarenta e cinco) dias de antecedência do encerramento de prazo do instrumento contratual.

17.5. Fica sob responsabilidade da contratada a emissão de todas as notas fiscais dentro do prazo de vigência do instrumento contratual.

## 18. GARANTIA DE EXECUÇÃO E GARANTIA CONTRATUAL

18.1. A empresa deverá apresentar, no ato da assinatura do Contrato, a título de garantia de execução dos serviços, a quantia correspondente a 5% (cinco por cento), do valor do pactuado entre as partes, pelo que garantirá a fiel observância dos termos do contrato.

18.2. Ficará a critério de empresa escolher uma das seguintes modalidades de Garantia:

- a. Caução em dinheiro
- b. Títulos da Dívida Ativa;
- c. Fiança bancária;
- d. Seguro Garantia.

18.2.1. Caso a empresa optar pela Garantia na modalidade "Caução em dinheiro" esta deverá ser depositada com antecedência, através do Banco do Brasil, Agência 4314-1, Conta Corrente 7633-3. APÓS O DEPÓSITO, A EMPRESA DEVERÁ APRESENTAR, JUNTO AO SETOR FINANCEIRO DA SECRETARIA



PREFEITURA MUNICIPAL DE FAZENDA RIO GRANDE - PARANÁ  
COMISSÃO PERMANENTE DE LICITAÇÕES

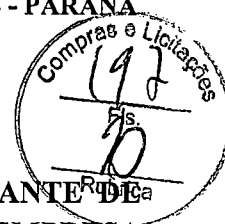

**MUNICIPAL DE PLANEJAMENTO E FINANÇAS, O COMPROVANTE DE DEPÓSITO, SENDO QUE ESTE SETOR EMITIRÁ À EMPRESA DECLARAÇÃO COMPROVANDO A GARANTIA.**

**18.3.** A validade da garantia deverá ter condições legais necessárias durante toda a vigência do Contrato.

**18.4.** Os serviços objeto deste Edital serão **garantidos pelo prazo previsto** na forma do art. 618 do Código Civil, contados a partir da data da emissão do Termo de Recebimento Definitivo. Para tanto, a CONTRATADA emitirá o respectivo **Termo de Garantia**;

**18.5.** Durante o prazo de garantia, a CONTRATADA fica obrigada a reparar qualquer defeito relacionado à má execução dos serviços objeto deste Edital, sempre que houver solicitação, e sem ônus para a CONTRATANTE.

## **19. PREVENÇÃO DE ACIDENTES DE TRABALHO**

**19.1.** A CONTRATADA deverá assumir integral e exclusivamente todas as responsabilidades no que se refere às obrigações fiscais, comerciais, trabalhistas e previdenciárias, bem como às que dizem respeito às normas de segurança do trabalho, previstas na legislação específica, bem como os demais encargos que porventura venham a incidir sobre o objeto do contrato, nos termos do § 1º, do Artigo 71, da Lei N° 8.666/93, com alterações subsequentes;

**19.2.** A CONTRATADA deverá providenciar, sob as penas cabíveis, o uso de equipamentos de segurança obrigatórios, de acordo com as normas legais pertinentes, bem como de conformidade com o "MANUAL DE EPIS" do Ministério do Trabalho e sindicatos deste segmento.

**19.3.** Durante a execução dos Trabalhos, A CONTRATADA deverá apresentar, à Fiscalização do Departamento competente da Secretaria Municipal de Planejamento Urbano, os seguintes documentos:

- a. Em caso de acidente de trabalho, a CONTRATADA deverá apresentar ao Departamento competente, no prazo máximo de 24 (vinte e quatro) horas após a ocorrência, cópia da CAT – Comunicação de Acidente do Trabalho, providências tomadas, relatório do acidente efetuado pelo SESMET, investigação do acidente pela CIPA;
- b. No caso de acidente grave ou fatal, a CONTRATADA deverá informar imediatamente a ocorrência à fiscalização da Secretaria Municipal de Planejamento Urbano.



PREFEITURA MUNICIPAL DE FAZENDA RIO GRANDE - PARANÁ  
COMISSÃO PERMANENTE DE LICITAÇÕES

## 20. DAS NORMAS AMBIENTAIS A SEREM SEGUIDAS E APROVEITAMENTO

20.1. A empresa Contratada deverá cumprir com todas as exigências ambientais, no que se refere às Legislações a Nível Municipal, Estadual e Federal relacionadas ao Controle de Emissões Atmosféricas, bem como às relacionadas com os aspectos do Gerenciamento de Resíduos da Construção Civil – RCC, de acordo com as Legislações pertinentes.

20.2. Os serviços prestados pela CONTRATADA deverão pautar-se sempre no uso racional de recursos e equipamentos, de forma a evitar e prevenir o desperdício de insumos e materiais consumidos bem como a geração excessiva de resíduos, a fim de atender às diretrizes de responsabilidade ambiental adotada pela CONTRATANTE.

20.3. A CONTRATADA deverá instruir o Plano de Gerenciamento de Resíduos Sólidos na Construção Civil de modo adequado e corretamente licenciado quanto à destinação correta dos materiais a serem descartados.

20.4. A CONTRATADA deverá retirar, sob a orientação da Fiscalização, todos os materiais substituídos durante a realização de serviços, devendo apresentá-los à Fiscalização para avaliação de reaproveitamento e/ou recolhimento a depósito indicado pela CONTRATANTE.

20.5. Todas as embalagens, restos de materiais e produtos, sobras de obra e entulhos, incluindo lâmpadas queimadas, cabos, restos de óleos e graxas, deverão ser adequadamente separados, para posterior descarte, em conformidade com a legislação ambiental e sanitária vigentes.

## 21. DA FISCALIZAÇÃO

21.1 A fiscalização da obra, bem como a verificação do atendimento às especificações do memorial descritivo, ficará a cargo do **Engenheiro Sandro Teixeira Ribeiro, CREA – PR 98.087/D**, lotado na Secretaria Municipal de Planejamento Urbano, para fiscalização de execução de onde contempla o acompanhamento da execução, fiscalização de todos os materiais e mão de obra empregados na obra, atestar as notas fiscais referentes à execução e responder por todos os assuntos relacionados a execução.

21.2 A existência e a atuação da fiscalização, através de servidores previamente designados, em nada restringem a responsabilidade, única, integral e exclusiva da(s) licitante(s) vencedora(s), no que concerne a execução do objeto contratado.

21.3 O fiscal citado no subitem 21.1. responderá tecnicamente pelo Município e terá total direito e responsabilidade para supervisionar, paralisar, receber provisoriamente, aprovar ou desaprovar toda e qualquer conduta e/ou parcela da obra em questão.



PREFEITURA MUNICIPAL DE FAZENDA RIO GRANDE - PARANÁ  
COMISSÃO PERMANENTE DE LICITAÇÕES



21.4 A gestão do Contrato ficará a cargo do servidor Nestor Luiz Preza Júnior, matrícula 350888, e como Fiscal Administrativo ficará a servidora Rita de Cássia de Sá Ribas, matrícula 359280, os quais ficarão responsável pelo acompanhamento e controle da vigência do contrato, controle de saldo de contrato e controle de saldo de empenho.

21.5 A fiscalização de que trata este item não exclui nem reduz a responsabilidade da CONTRATADA, inclusive perante terceiros, por qualquer irregularidade resultante de imperfeições técnicas, vícios redibitórios, emprego de material inadequado ou de qualidade inferior. A ocorrência de fatos dessa espécie não implicará em corresponsabilidade da CONTRATANTE ou de seus agentes e prepostos.

## 22. DO PAGAMENTO

22.1. A CONTRATADA, por ocasião do(s) faturamento(s) inerente(s) ao objeto contratado, deverá, obrigatoriamente, comprovar o recolhimento dos encargos previdenciários da execução dos serviços, de forma que venha a ser elidida a responsabilidade solidária da CONTRATANTE, considerando o que dispõe o § 2º, do Artigo 71, da Lei nº. 8.666/93, com alterações subsequentes.

22.2. O pagamento será realizado em até 30 dias da apresentação da Nota Fiscal atestada com o recebimento definitivo da pasta, a ser emitida após a realização de cada medição da obra.

22.3. Os pagamentos serão realizados por medição de serviços efetivamente executados os quais ocorrerão a cada 30 (trinta) dias, sucessivamente após o início das obras.

22.4. Junto com a Nota Fiscal, a CONTRATADA deverá enviar também as Provas de Regularidade relativa ao Fundo de Garantia por tempo de serviço (FGTS), aos Tributos Federais e à Dívida Ativa da União, aos Tributos Estaduais e Municipais e Prova de inexistência de débitos inadimplidos perante a Justiça do Trabalho, podendo a contratante confirmar a veracidade das provas pela internet.

22.5. No preço pago pela CONTRATANTE à CONTRATADA já estarão incluídos todos os impostos, encargos, taxas, frete, manutenção, leis sociais, instalação, bem como todo o material e equipamento necessário para a execução dos serviços.

22.6. Para fins de efetivação do pagamento, deverá constar também:

- a. Cópia autenticada das folhas de salário dos empregados envolvidos na execução do objeto contratado;
- b. Declaração do responsável legal pela empresa dando conta da regular quitação de todos os direitos sociais trabalhistas de seus empregados;





**PREFEITURA MUNICIPAL DE FAZENDA RIO GRANDE - PARANÁ**  
**COMISSÃO PERMANENTE DE LICITAÇÕES**

- c. Cópia dos termos de rescisão contratual firmados no período e correspondente termo de quitação das verbas rescisórias e recolhimento do Fundo de Garantia por Tempo de Serviços – FGTS;
- d. Declaração do responsável legal da empresa, contendo indicação dos empregados que desenvolveram as atividades previstas no objeto do contrato por posto de trabalho e período, integral ou parcial, de atuação no mês de apuração, com indicativo expresso da jornada cumprida em cada posto de trabalho e horário de intervalo de cada empregado;
- e. A declaração mencionada na alínea “d” acima deverá trazer, ainda, a qualificação civil e número da Carteira de Trabalho e Previdência Social – CTPS de cada um dos empregados envolvidos, bem como o motivo o afastamento durante o mês.

**22.7.** Em caso de atraso de pagamento em relação ao item 23.2, o valor da nota fiscal deverá ser atualizado monetariamente considerando o INCC DI/FGV, entre a data em que deveria ter sido adimplida a obrigação e o efetivo pagamento (conforme art.40, XIV, “c”, Lei Federal 8666/1993).

### **23. DA DOTAÇÃO ORÇAMENTÁRIA**

**23.1.** As despesas decorrentes da presente licitação decorrem da dotação orçamentária:

<b>Código Reduzido</b>	<b>Funcional</b>	<b>Fonte</b>
806	17.05 08.244.0049 1.009.4.4.90.51	1000

### **24. DAS SANÇÕES**

**24.1.** A aplicação das sanções de natureza pecuniária e restritivas de direitos, a que se referem os artigos 86 e seguintes da Lei 8666/93, com as alterações dela decorrentes, obedecerá às normas estabelecidas neste edital.

**24.2.** A inexecução total ou parcial das obrigações assumidas, bem como a execução irregular ou com atraso injustificado, tem como consequência à aplicação combinada das penalidades de natureza pecuniária e restritiva de direitos, previstas em lei.

**24.3.** As sanções deverão ser aplicadas de forma gradativa, obedecidos aos princípios da razoabilidade e da proporcionalidade e mediante regular processo administrativo, garantida a prévia defesa e o devido processo legal.

**24.4.** Configurado o descumprimento de obrigação contratual, a contratada será notificada da infração e da penalidade correspondente para, no prazo de 5 (cinco) dias úteis, apresentar



**PREFEITURA MUNICIPAL DE FAZENDA RIO GRANDE - PARANÁ**  
**COMISSÃO PERMANENTE DE LICITAÇÕES**

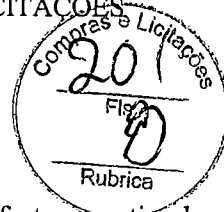

defesa.

**24.5.** Recebida a defesa, a Autoridade competente deverá se manifestar, motivadamente, sobre o acolhimento ou rejeição das razões apresentadas, concluindo pela imposição ou não de penalidade.

**24.6.** Da decisão caberá recurso no prazo de 5 (cinco) dias úteis, contados da intimação, ressalvada a sanção prevista no “subitem 21.8”, de cuja decisão cabe pedido de reconsideração, no prazo de 10 (dez) dias úteis, a contar da intimação do ato.

**24.7.** Garantida a prévia defesa, a inexecução total ou parcial do contrato, assim como a execução irregular ou com atraso injustificado, sujeitará a Contratada à aplicação das seguintes sanções:

- a) Advertência;
- b) Multa.
- c) Suspensão temporária de participação em licitação e impedimento de contratar com a Administração Municipal por prazo não superior a dois anos.
- d) Declaração de inidoneidade para licitar ou contratar com a Administração Pública, enquanto perdurarem os motivos da punição ou até que seja promovida a reabilitação.

**24.8.** A pena de advertência deve ser aplicada a título de alerta para a adoção das necessárias medidas corretivas, sempre que o contratado descumprir qualquer das obrigações assumidas ou desatender a determinações da autoridade competente incumbida para acompanhar e fiscalizar a execução do contrato.

**24.9.** A pena pecuniária de multa, própria para a punição de atrasos injustificados ou para o descumprimento parcial ou total do contrato, pode ser aplicada cumulativamente com as sanções restritivas de direitos, previstas nas alíneas “c” e “d” do subitem 21.7 supra, nos casos de inexecução total ou parcial do contrato, execução irregular ou com atraso injustificado.

**24.10.** A pena de suspensão temporária do direito de licitar e impedimento de contratar com a Administração Municipal destinam-se a punir a reincidência em faltas já apenadas com advertência ou as faltas contratuais consideradas mais gravosas, as quais, inclusive, podem ensejar a rescisão contratual, quando vigente o ajuste.

**24.11.** Na fixação do prazo de suspensão dos direitos do contratado, que não poderá exercer a dois anos, deverão ser considerados o grau de comprometimento do interesse público e o prejuízo pecuniário decorrente das irregularidades constatadas, sendo respeitados os



PREFEITURA MUNICIPAL DE FAZENDA RIO GRANDE - PARANÁ  
COMISSÃO PERMANENTE DE LICITAÇÕES

princípios da razoabilidade e da proporcionalidade.

24.12. A pena de suspensão dos direitos impede o contratado de participar de Licitação, bem como de contratar com os Órgãos da Administração Municipal, durante o prazo fixado.

24.13. A declaração de inidoneidade, sanção de máxima intensidade, destina-se a punir faltas gravíssimas de natureza dolosa, das quais decorra prejuízo ao interesse público, de difícil ou impossível reversão.

24.14. A declaração de inidoneidade é de competência exclusiva do Prefeito Municipal, facultada a defesa prévia no respectivo processo, no prazo de 10 (dez) dias, contados da intimação.

24.15. Decorridos dois anos da declaração de inidoneidade, o interessado poderá requerer a sua reabilitação, cujo deferimento estará condicionado ao ressarcimento dos prejuízos ao interesse público resultantes da sua ação faltosa.

24.16. No caso de descumprimento total ou parcial do objeto da presente Tomada de Preços, a Administração do Município de Fazenda Rio Grande poderá, observados todos os dispostos neste item e **garantido o contraditório e a prévia defesa**, aplicar à licitante vencedora as seguintes sanções:

- a. Pelo atraso no início das obras, será aplicada multa de mora de 1% (um por cento) do valor integral do contrato, ao dia, até o prazo máximo de 20 (vinte) dias, findo os quais, a critério da autoridade competente (Prefeito Municipal), o contrato poderá ser rescindido, caso em que, além da presente multa moratória, será aplicada multa sancionatória decorrente da rescisão, no valor de 10% (dez por cento) do valor do Contrato, sem prejuízo das perdas e danos, e de eventuais sanções previstas no item 24.7, subitens "c" e "d";
- b. Pela recusa em iniciar a obra, ou em cumprir o contrato, ou cláusulas contratuais específicas, ou em cumprir determinações do fiscal do contrato ou do Município, ou apresentar documentos solicitados no prazo solicitado, multa de 5% (cinco por cento) do valor integral do contrato, quando da primeira ocorrência, e de 10% (dez por cento) do valor integral do contrato, quando da segunda ou subsequente ocorrência, sem prejuízo de eventuais perdas e danos. Caracteriza-se a recusa em iniciar os serviços quando, após devidamente notificada do decurso do prazo para início da realização das obras condições da aquisição dos imóveis objeto da alienação, a contratada manifesta-se expressamente pela impossibilidade de iniciar imediatamente os trabalhos. A realização, ainda que única, de quaisquer condutas previstas na presente alínea, pode, a critério da autoridade competente (Prefeito Municipal), ensejar rescisão, caso em que, além da multa já aplicada, incorrerá a



PREFEITURA MUNICIPAL DE FAZENDA RIO GRANDE - PARANÁ  
COMISSÃO PERMANENTE DE LICITAÇÕES

contratada em multa sancionatória decorrente da rescisão, no valor de 10% (dez por cento) do valor do Contrato, sem prejuízo das perdas e danos, e de eventuais sanções previstas no item 24.7, subitens “c” e “d”;

- c. Pelo descumprimento ou inércia no cumprimento de cláusulas contratuais, ou de determinações do fiscal do contrato ou do Município, ou pela não apresentação documentos solicitados nos prazos solicitados, ou ainda, pelo descumprimento de condições do presente Edital, ou da Lei 8.666/93, multa de 5% (cinco por cento) do valor integral do contrato, quando da primeira ocorrência, e de 10% (dez por cento) do valor integral do contrato, quando da segunda ou subsequente ocorrência, sem prejuízo de eventuais perdas e danos. A realização, ainda que única, de quaisquer condutas previstas na presente alínea, pode, a critério da autoridade competente (Prefeito Municipal), ensejar rescisão, caso em que, além da multa já aplicada, incorrerá a contratada em multa sancionatória decorrente da rescisão, no valor de 10% (dez por cento) do valor do Contrato, sem prejuízo das perdas e danos, e de eventuais sanções previstas no item 24.7, subitens “c” e “d”;
- d. Pelo descumprimento de qualquer especificação da obra prevista no projeto básico, verificada quando da medição mensal ou da fiscalização de rotina, seja por alteração, acréscimo, supressão ou qualidade do material, multa de 0,5% (meio por cento) do valor integral do contrato, quando da primeira ocorrência, e de 1% (um por cento) do valor integral do contrato, quando da segunda ou subsequente ocorrência, sem prejuízo de eventuais perdas e danos e da obrigação de desfazer a parte não aceita e refazê-la de acordo com o projeto básico. A realização, ainda que única, de quaisquer condutas previstas na presente alínea, pode, a critério da autoridade competente (Prefeito Municipal), ensejar rescisão, caso em que, além da multa já aplicada, incorrerá a contratada em multa sancionatória decorrente da rescisão, no valor de 10% (dez por cento) do valor do Contrato, sem prejuízo das perdas e danos, e de eventuais sanções previstas no item 24.7, subitens “c” e “d”.
- e. Em sendo verificada uma das condutas previstas na alínea “d” anterior e, com base na mesma, aplicada a penalidade prevista, em não realizada a obrigação de desfazer a parte não aceita e refazê-la de acordo com o projeto básico e/ou especificações, no prazo máximo de 20 (vinte) dias da aplicação da penalidade da alínea “d” anterior, incorrerá a contratada em multa de 5% (cinco por cento) do valor integral do contrato, sem prejuízo de eventuais perdas e danos. A realização, ainda que uma única vez, de tal conduta, pode, a critério da autoridade competente (Prefeito Municipal), ensejar rescisão, caso em que, além da multa já aplicada, incorrerá a contratada em multa sancionatória decorrente da rescisão, no valor de 10% (dez por cento) do valor do Contrato, sem prejuízo das perdas e danos, e de eventuais sanções previstas no item 24.7, subitens “c” e “d”.



PREFEITURA MUNICIPAL DE FAZENDA RIO GRANDE - PARANÁ  
COMISSÃO PERMANENTE DE LICITAÇÕES

- f. Qualquer verificação de atraso injustificado no cumprimento do cronograma físico-financeiro importará em multa de 0,5% (meio por cento) do valor integral do contrato, por verificação observada, sem prejuízo de eventuais perdas e danos. O atraso, noticiado pelo fiscal da obra, caracteriza-se como injustificado quando, notificada a empresa contratada, a justificativa apresentada pela mesma, a critério da administração pública, não é aceita, ou quando a empresa contratada não apresenta justificativa no prazo consignado na notificação para tanto. A realização, ainda que uma única vez, de tal conduta, pode, a critério da autoridade competente (Prefeito Municipal), ensejar rescisão, caso em que, além da multa já aplicada, incorrerá a contratada em multa sancionatória decorrente da rescisão, no valor de 10% (dez por cento) do valor do Contrato, sem prejuízo das perdas e danos, e de eventuais sanções previstas no item 24.7, subitens “c” e “d”.
- g. Uma vez aplicada a penalidade pelo atraso, em consonância com o disposto na alínea “f” anterior, em persistindo o atraso, motivador da aplicação da penalidade, no cronograma físico-financeiro, noticiado pelo fiscal da obra e observado pelo mesmo quando da realização da próxima medição mensal, ou pelas demais, incorrerá a contratada em multa de 2% (dois por cento) do valor integral contrato, sem prejuízo de eventuais perdas e danos. A realização, ainda que uma única vez, de tal conduta, pode, a critério da autoridade competente (Prefeito Municipal), ensejar rescisão, caso em que, além da multa já aplicada, incorrerá a contratada em multa sancionatória decorrente da rescisão, no valor de 10% (dez por cento) do valor do Contrato, sem prejuízo das perdas e danos, e de eventuais sanções previstas no item 24.7, subitens “c” e “d”.
- h. Observado o atraso no cumprimento do cronograma físico-financeiro quando da medição mensal da obra, independentemente da aplicação de penalidade, e em sendo notificada a contratada a apresentar, no prazo consignado na notificação (de cinco dias corridos ou mais), novo cronograma físico-financeiro que demonstre a finalização da obra dentro do prazo contratualmente previsto, **em a contratada** não apresentando o novo cronograma físico-financeiro no prazo, ou em o apresentando de forma não satisfatória a critério da administração pública do município, incorrerá a contratada em multa de 2% (dois por cento) do valor integral contrato, sem prejuízo de eventuais perdas e danos e das demais sanções. A realização, ainda que uma única vez, de tal conduta, pode, a critério da autoridade competente (Prefeito Municipal), ensejar rescisão, caso em que, além das multas já aplicadas, incorrerá a contratada em multa sancionatória decorrente da rescisão, no valor de 10% (dez por cento) do valor do Contrato, sem prejuízo das perdas e danos, e de eventuais sanções previstas no item 24.7, subitens “c” e “d”.

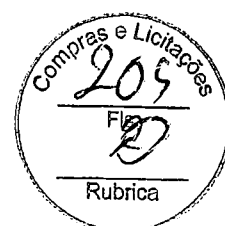

PREFEITURA MUNICIPAL DE FAZENDA RIO GRANDE - PARANÁ  
COMISSÃO PERMANENTE DE LICITAÇÕES

- i. Observado o atraso no cumprimento do cronograma físico-financeiro quando da medição mensal da obra, independentemente da aplicação de penalidade, e em sendo notificada a contratada a apresentar, no prazo consignado na notificação (de cinco dias corridos ou mais), novo cronograma físico-financeiro para demonstrar a finalização da obra dentro do prazo contratualmente previsto, **em a contratada, após tal apresentação**, não realizando o rigoroso cumprimento do novo cronograma físico-financeiro no prazo, incorrerá a contratada em multa de 4% (quatro por cento) do valor integral contrato, por descumprimento verificado, sem prejuízo de eventuais perdas e danos e das demais sanções. A realização, ainda que uma única vez, de tal conduta, pode, a critério da autoridade competente (Prefeito Municipal), ensejar rescisão, caso em que, além das multas já aplicadas, incorrerá a contratada em multa sancionatória decorrente da rescisão, no valor de 10% (dez por cento) do valor do Contrato, sem prejuízo das perdas e danos, e de eventuais sanções previstas no item 24.7, subitens “c” e “d”.
- j. Dada a previsão da cláusula quinta do contrato (XIII do Edital), em não apresentando a contratada qualquer um dos documentos necessários para a realização do pagamento, no prazo necessário, ou a apresentação de documento incompleto, insatisfatório ou irregular, incorrerá a contratada em multa de 0,5% (meio por cento) do valor integral do contrato, por verificação observada, sem prejuízo de eventuais perdas e danos. Após a notificação da contratada, nos termos do disposto na presente alínea, para a apresentação dos documentos, a mesma terá o prazo de 07 (sete) dias corridos para apresentá-los, findos os quais, incorrerá a contratada em multa de 0,5% (meio por cento) do valor integral do contrato por semana de atraso. A realização, ainda que uma única vez, de tal conduta, pode, a critério da autoridade competente (Prefeito Municipal), ensejar rescisão, caso em que, além da multa já aplicada, incorrerá a contratada em multa sancionatória decorrente da rescisão, no valor de 10% (dez por cento) do valor do Contrato, sem prejuízo das perdas e danos, e de eventuais sanções previstas no item 24.7, subitens “c” e “d”.
- k. Quando da realização da última medição, o pagamento relativo à mesma somente será realizado após a apresentação da **certidão negativa de débitos da obra**, documento que a contratada deverá apresentar, impreterivelmente, no prazo máximo de 90 (noventa) dias da última medição. A não apresentação da **certidão negativa de débitos da obra**, no prazo máximo de 90 (noventa) dias da última medição, ensejará aplicação de multa de 5% (cinco por cento) do valor integral do contrato, sem prejuízo de perdas e danos. Neste caso, em não apresentando, a contratada, o referido documento no prazo de 90 (noventa) dias contados da aplicação da multa, incorrerá a contratada em nova multa de 5% (cinco por cento) do valor integral do contrato, sem prejuízo de perdas e danos. A realização de tal conduta pode, a critério da autoridade competente (Prefeito Municipal), ensejar

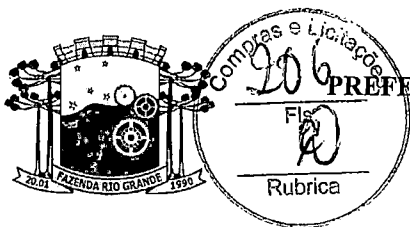

**PREFEITURA MUNICIPAL DE FAZENDA RIO GRANDE - PARANÁ**  
**COMISSÃO PERMANENTE DE LICITAÇÕES**

rescisão, caso em que, além das multas já aplicadas, incorrerá a contratada em multa sancionatória decorrente da rescisão, no valor de 10% (dez por cento) do valor do Contrato, sem prejuízo das perdas e danos, e de eventuais sanções previstas no item 24.7, subitens “c” e “d”.

**24.17.** Poderá, ainda, de acordo com a natureza da falta, ser cominada à contratada pena de suspensão temporária de participar em licitação e impedimento de contratar com o Município de Fazenda Rio Grande por prazo de até 02 (dois) anos; ou declaração de inidoneidade para licitar ou contratar com a Administração Pública, enquanto perdurarem os motivos determinantes da punição, ou até que seja promovida a reabilitação, perante a própria autoridade que aplicou a penalidade, que será concedida sempre que a contratada ressarcir a Administração pelos prejuízos resultantes, decorrido o prazo da sanção aplicada.

**24.18.** A aplicação das sanções previstas nesta licitação não exclui a possibilidade de aplicação de outras, previstas na Lei Federal nº. 8.666/93, inclusive responsabilização da contratada por eventuais perdas e danos causados à Administração.

**24.19.** A multa deverá ser recolhida no prazo máximo de 10 (dez) dias corridos, a contar da data do recebimento da comunicação enviada pelo Município de Fazenda Rio Grande.

**24.20.** O valor da multa poderá ser descontado do Recibo ou crédito existente junto ao Município de Fazenda Rio Grande, em favor da contratada, sendo que, caso o valor da multa seja superior ao crédito existente, o débito, se não adimplido, será inscrito em dívida ativa e executado na forma da lei.

**24.21.** A Contratante poderá utilizar a garantia contratual, a qualquer momento, para se ressarcir das despesas decorrentes de quaisquer obrigações inadimplidas da Contratada.

**24.22.** As multas e outras sanções aplicadas só poderão ser relevadas, motivadamente e por conveniência administrativa, mediante ato do Prefeito Municipal, devidamente justificado.

**24.23.** Independentemente das sanções previstas nos itens anteriores, em conformidade com o disposto nos Arts. 58, inciso II, 78 e 79, inciso I, da Lei Federal 8666/93, à critério da autoridade competente para assinatura do contrato, haverá rescisão unilateral do contrato quando for constatado:

- I** – o não cumprimento de especificações, projetos, prazos e cláusulas contratuais;
- II** – o cumprimento irregular de especificações, projetos e cláusulas contratuais;
- III** – a lentidão do seu cumprimento, levando a Administração a comprovar a impossibilidade da conclusão da obra nos prazos estipulados
- IV** – o atraso injustificado no início da obra, sendo critério da autoridade competente para finalizar o contrato a aceitação ou não da justificativa eventualmente apresentada;

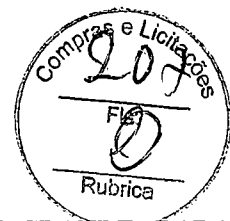

**PREFEITURA MUNICIPAL DE FAZENDA RIO GRANDE - PARANÁ**  
**COMISSÃO PERMANENTE DE LICITAÇÕES**

- V – a paralisação da obra, sem justa causa, a critério da Secretaria Municipal de Planejamento Urbano e prévia comunicação do Município;
- VI – a subcontratação total ou parcial do objeto, a cessão ou transferência, total ou parcial, bem como a cisão, fusão ou incorporação não admitidos expressamente no Edital e no Contrato;
- VII – o desatendimento das determinações regulares da autoridade designada para acompanhar e fiscalizar a execução, assim como as de seus superiores;
- VIII – o cometimento reiterado de faltas na execução do contrato, anotados em registro próprio, em conformidade com o art. 67, inciso 1º, da Lei 8666/93;
- IX – a decretação de falência ou a dissolução da sociedade;
- X – a alteração da finalidade, social, ou da estrutura da empresa, que prejudique a execução do contrato;
- XI – razões de interesse público, de alta relevância e amplo conhecimento, justificadas e determinadas pela máxima autoridade da esfera administrativa do Município e exaradas no processo administrativo a que se refere o contrato;
- XII – a ocorrência de caso fortuito ou de força maior, regularmente comprovada, impeditiva da execução do contrato;

**24.24.** A rescisão unilateral do contrato, sem prejuízo das demais sanções previstas no Edital, no contrato e na Lei 8666/93, acarreta as seguintes consequências:

- I – assunção imediata do objeto do contrato, no estado e local que se encontrar, por alto próprio da Administração;
- II – ocupação e utilização do local, instalações, equipamentos, material e pessoal empregados na execução do contrato, necessários à sua continuidade, na forma do art. 58, V, da Lei 8666/93;
- III – execução da garantia contratual, para ressarcimento do Município, e dos valores das multas e indenizações ao Município devido;
- IV- retenção dos critérios decorrentes do contrato até o limite dos prejuízos causados à administração.

**24.25.** Os itens 24.23 e 24.24 serão aplicados em conformidade com o disposto da Lei 8666/93.

## **25. CLÁUSULAS ANTICORRUPÇÃO:**

**25.1.** A parte CONTRATANTE compromete-se a observar os preceitos legais instituídos pelo ordenamento jurídico brasileiro no que tange ao combate à corrupção, em especial a Lei nº 12.846, de 1º de Agosto de 2013, e, no que forem aplicáveis, os seguintes tratados internacionais: Convenção sobre o Combate da Corrupção de Funcionários Públicos Estrangeiros em Transações Comerciais Internacionais (Convenção da OCDE) - promulgada





**PREFEITURA MUNICIPAL DE FAZENDA RIO GRANDE - PARANÁ**  
**COMISSÃO PERMANENTE DE LICITAÇÕES**

pelo Decreto nº 3.678, de 30 de novembro de 2000; a Convenção Interamericana Contra a Corrupção (Convenção da OEA) - promulgada pelo Decreto nº 4.410, de 7 de outubro de 2002; e a Convenção das Nações Unidas Contra a Corrupção (Convenção das Nações Unidas) - promulgada pelo Decreto nº 5.687, de 31 de janeiro de 2006.

**25.2.** A participação no certame licitatório implica na total conhecimento e ciência, por parte dos licitantes, dos dispositivos contidos na Lei nº 12.846/2013, bem como na obrigação de tomar todas as providências para fazer com que seus administradores, funcionários e representantes tomem ciência quanto ao teor da mencionada Lei nº 12.846/2013.

**25.3.** Qualquer descumprimento das regras da Lei Anticorrupção e suas regulamentações, por parte do(a) LICITANTE/CONTRATADO(a), em qualquer um dos seus aspectos, poderá ensejar: I - Instauração do Procedimento de Apuração da Responsabilidade Administrativa – PAR, nos termos do Decreto nº 8.420/2015 e Instrução Normativa CGU nº 13/2019, com aplicação das sanções administrativas porventura cabíveis; II – Ajuizamento de ação com vistas à responsabilização na esfera judicial, nos termos dos artigos 18 e 19 da Lei nº 12.846/2013;

**25.4.** Os licitantes obrigam-se a conduzir os seus negócios e práticas comerciais de forma ética e íntegra em conformidade com os preceitos legais vigentes no país.

**25.5.** A participação no certame licitatório implica, para todos os fins, na declaração, sob as penas da lei, que a empresa/organização ora qualificada não pratica e nem permite que pratiquem, sob sua esfera de atuação, atos contrários às leis, normas, regras e regulamentos vigentes no ordenamento jurídico brasileiro, que importem lesão à Administração Pública Nacional ou Estrangeira, nos termos do art. 5º da Lei nº 12.846 de 1º de agosto de 2013 - Lei Anticorrupção. Outrossim, que a empresa envida os melhores esforços para prevenir, mitigar e erradicar condutas inadequadas da sua atuação, pautando suas atividades nas melhores práticas do mercado, no que se refere ao combate de desvios éticos e de integridade.

## **26. DAS DISPOSIÇÕES FINAIS**

**26.1.** Para emissão da Ordem de Serviço, a empresa Contratada compromete-se a apresentar, junto à Secretaria Municipal de Planejamento Urbano, a respectiva ART (Anotação de Responsabilidade Técnica) ou RRT (Registro de Responsabilidade Técnica) relativa ao objeto licitado, do Profissional Habilitado indicado como Responsável Técnico conforme alínea “b” do subitem 9.1.4 do presente Edital, acompanhada de informações relativas ao número de inscrição junto ao CREA/CAU, número da Cédula de Identidade (RG) e número do CPF/MF, bem como deverá ser apresentado prova de registro e quitação junto ao CREA/CAU.



PREFEITURA MUNICIPAL DE FAZENDA RIO GRANDE - PARANÁ  
COMISSÃO PERMANENTE DE LICITAÇÕES

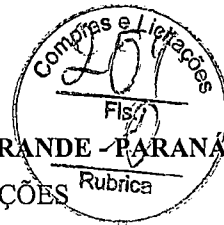

**26.2.** A empresa contratada deverá apresentar à Secretaria Municipal de Planejamento Urbano, quando da conclusão das obras, a “Built”, ou seja, um relatório com a revisão final nos desenhos de projeto, incorporando todas as adaptações feitas, para espelharem fielmente o que foi efetivamente construído e que venha a refletir as condições finais da obra.

**26.3.** Ao término da execução dos serviços, o local dos mesmos deverá se apresentar limpo, sem qualquer espécie de entulho, devendo os custos inerentes ser previstos e já inclusos nos preços propostos.

**26.3.1.** Reserva-se ao Município, ainda, o direito de paralisar ou suspender a qualquer tempo a execução dos serviços contratados, desde que haja conveniência para o Município, devidamente autorizada e fundamentada. Se isso vier a ocorrer, a empresa contratada terá direito a receber os serviços efetivamente executados e demais ressarcimentos garantidos e previstos na Lei 8.666/93.

**26.4.** A proponente que vier a causar impedimento ao normal e legal andamento da presente licitação, além das sanções legais previstas, será responsabilizada civilmente pelos danos e prejuízos causados à entidade licitante, derivado da não conclusão do processo licitatório, bem como do objeto pretendido.

**26.5.** O Município poderá revogar a presente licitação, por interesse público decorrente de fato superveniente devidamente comprovado, pertinente o suficiente para justificar tal conduta, devendo anulá-lo por ilegalidade, de ofício ou por provocação de terceiros, mediante parecer escrito e devidamente fundamentado, ficando, nesse último caso, desobrigado de indenizar, ressalvado o disposto no parágrafo único do art. 59 da Lei nº. 8.666/93.

**26.5.1.** Serão assegurados aos envolvidos o contraditório e a ampla defesa nos casos tratados no item anterior.

**26.6.** O objeto licitado poderá sofrer acréscimos ou supressões em conformidade com o estabelecido no art. 65 da Lei nº. 8.666/93.

**26.7.** A Comissão Permanente de Licitações resolverá os casos omissos com base na legislação vigente, mais precisamente, na Lei 8.666/1993.

**26.8.** As normas disciplinadoras desta Tomada de Preços serão interpretadas em favor da ampliação da disputa, observada a igualdade de oportunidades entre as proponentes, sem comprometimento do interesse público, da finalidade e da segurança do contrato.



**REFEITURA MUNICIPAL DE FAZENDA RIO GRANDE - PARANÁ**  
**COMISSÃO PERMANENTE DE LICITAÇÕES**

**26.9.** Na contagem dos prazos estabelecidos neste edital, excluir-se-á o dia do início e incluir-se-á o do vencimento, e considerar-se-ão os dias consecutivos, exceto quando for explicitamente disposto em contrário.

**26.9.1.** Só se iniciam e vencem os prazos referidos neste artigo em dia de expediente no órgão ou na entidade.

**26.9.2.** Não havendo expediente no órgão licitante ou ocorrendo qualquer ato/fato superveniente que impeça a realização do certame na data marcada, a sessão será automaticamente transferida para o primeiro dia útil subsequente, no horário e local estabelecidos neste EDITAL, desde que não haja comunicação da Comissão Permanente de Licitações em sentido contrário.

**26.10.** O desatendimento de exigências formais não essenciais deixará de importar no afastamento da proponente, desde que possíveis a exata compreensão de sua proposta e a aferição da sua qualificação, durante a realização da sessão pública do PREGÃO.

**26.11.** As decisões da Comissão Permanente de Licitações serão consideradas definitivas somente após homologação pelo Prefeito Municipal.

**26.12.** A participação e a não impugnação deste instrumento pela licitante implica aceitação de todos os termos deste edital e seus anexos, bem como das normas legais que regem a matéria e, se porventura a licitante for declarada vencedora, ao cumprimento de todas as disposições contidas nesta licitação.

**26.13.** Todos os documentos deverão ser apresentados, se possível, em folha tamanho A4.

**26.14.** Todas as Declarações que formam os anexos desta licitação deverão ser assinadas por pessoa com comprovados poderes para tanto.

**26.15.** Em caso de paralisação (greve) dos servidores de órgãos públicos Federais, Estaduais e Municipais, em qualquer esfera de Poder (Legislativo, Executivo e Judiciário), que impeça a expedição de documentos oficiais, a habilitação da licitante ficará condicionada à apresentação do documento que não pode ser apresentado na data da abertura dos envelopes do certame, em até 05 (cinco) dias úteis após encerramento da greve.

**26.16.** No caso de apresentação de certidão positiva (ou documento que demonstre que a licitante está irregular perante determinado órgão), haverá a inabilitação em razão de descumprimento das exigências do Edital, de acordo com o previsto no artigo 43, parágrafo 5º da Lei nº. 8.666/93, observando-se neste caso o subitem 9.1.2.1.



PREFEITURA MUNICIPAL DE FAZENDA RIO GRANDE PARANÁ  
COMISSÃO PERMANENTE DE LICITAÇÕES



26.17. Demais esclarecimentos sobre esta Tomada de Preços serão prestados pela Comissão Permanente de Licitações e poderão ser obtidos mediante solicitação por escrito, nos termos do item 4 deste edital.

26.18. Fazem parte do presente instrumento convocatório os seguintes anexos:

- Anexo I – Memorial Técnico Descritivo
- Anexo II – Placa Indicativa da Obra
- Anexo III – Carta Credencial
- Anexo IV – Modelo de Proposta de Preços
- Anexo V – Atestado de Visita Técnica
- Anexo VI – Declaração de que manterá Profissional que atuará como responsável técnico
- Anexo VII – Declaração de relação mínima de veículos, máquinas e equipamentos que deverão ser disponibilizados na obra.
- Anexo VIII – Relação de documentos necessários para o cadastramento de fornecedores
- Anexo IX – Declaração de Equipe Técnica
- Anexo X – Declaração Modelo Unificada
- Anexo XI – Minuta do Contrato.

Fazenda Rio Grande/PR, 07 de Dezembro de 2022.

**Gislaine Erardt Rodrigues de Oliveira**  
Presidente da Comissão Permanente de Licitações

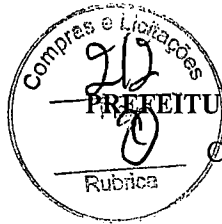

PREFEITURA MUNICIPAL DE FAZENDA RIO GRANDE - PARANÁ  
COMISSÃO PERMANENTE DE LICITAÇÕES

**TOMADA DE PREÇOS Nº. 010/2022**  
**Protocolo nº 66023/2022**  
**Processo Administrativo nº. 276/2022**  
**Tipo: Menor Preço – Global**

## **MEMORIAL DESCRITIVO**

**A ser disponibilizado em mídia gravável aos licitantes ou disponível para baixar no  
Portal da transparência do Município através do link**



PREFEITURA MUNICIPAL DE FAZENDA RIO GRANDE - PARANÁ  
COMISSÃO PERMANENTE DE LICITAÇÕES



**TOMADA DE PREÇOS Nº. 010/2022**  
**Protocolo nº 66023/2022**  
**Processo Administrativo nº. 276/2022**  
**Tipo: Menor Preço – Global**

**ANEXO II**

**PLACA INDICATIVA DA OBRA**

- a) A empresa contratada deverá providenciar, antes do início de cada obra, a colocação de placa(s) indicativa(s), nas dimensões e quantidades abaixo discriminadas, conforme modelo a ser apresentado pela Secretaria Municipal de Planejamento Urbano, e sem ônus algum para esta Secretaria.

- 01 (uma) placa, conforme dimensões e exigências da Prefeitura Municipal de Fazenda Rio Grande, sendo que o texto será definido pela fiscalização da Secretaria Municipal de Planejamento Urbano, quando da emissão da Ordem de Serviço.

- b) A empresa contratada deverá providenciar, ainda, durante a execução das obras, a colocação nos locais de trabalho de: placa (s) de sinalização, nas dimensões e quantidades a serem determinadas pelo Contratante, conforme modelo a ser apresentado: fitas e outros sinalizadores pertinentes.
- c) Caso a fiscalização venha a constatar o não cumprimento destes itens, a Secretaria Municipal de Planejamento Urbano se reserva o direito de aplicar à contratada multa de 1% (um por cento), sobre o valor global da etapa prevista no mês, nos casos de incidência e reincidência.

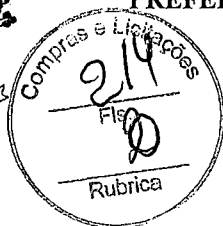

PREFEITURA MUNICIPAL DE FAZENDA RIO GRANDE - PARANÁ  
COMISSÃO PERMANENTE DE LICITAÇÕES

**TOMADA DE PREÇOS Nº. 010/2022**  
**Protocolo nº 66023/2022**  
**Processo Administrativo nº. 276/2022**  
**Tipo: Menor Preço – Global**

**ANEXO III**

**CARTA CREDENCIAL**

À Comissão Permanente de Licitações da Prefeitura do Município de Fazenda Rio Grande.

Prezados Senhores,

O abaixo assinado, **(inserir o nome completo)**, CPF nº **(inserir o número do CPF)**, RG Nº **(inserir o número e órgão emissor)**, na qualidade de responsável legal pela proponente **(inserir nome da proponente)**, vem, pela presente, informar a V. S<sup>as</sup>. que o senhor **(inserir o nome completo)**, CPF nº **(inserir o número do CPF)**, RG Nº **(inserir o número e órgão emissor)**, é a pessoa designada pela proponente para acompanhar a sessão de abertura e recebimento da documentação de habilitação, e propostas de preços, para assinar as atas e demais documentos, com poderes para renunciar prazos recursais a que se referir a licitação em epígrafe.

LOCAL, DIA de MÊS de 2022.

.....  
Assinatura do representante legal da licitante  
.....

Nome do representante legal da licitante

**OBSERVAÇÃO:** A carta de credenciamento deverá ser apresentada no início da sessão, à Comissão Permanente de Licitações, fora dos envelopes de habilitação e proposta, em conformidade com os preceitos do item 07 do edital.



PREFEITURA MUNICIPAL DE FAZENDA RIO GRANDE  
COMISSÃO PERMANENTE DE LICITAÇÕES

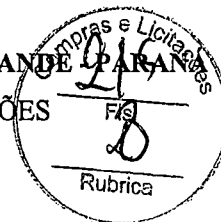

**TOMADA DE PREÇOS Nº. 010/2022**  
**Protocolo nº 66023/2022**  
**Processo Administrativo nº. 276/2022**  
**Tipo: Menor Preço – Global**

**ANEXO IV**  
**MODELO DE PROPOSTA DE PREÇOS**

À Prefeitura Municipal de Fazenda Rio Grande  
Sr. Presidente da Comissão Permanente de Licitações,  
Ref. : TOMADA DE PREÇOS Nº. 010/2022

1.1. Venho por meio desta, apresentar Proposta de Preços ao Edital de TOMADA DE PREÇOS Nº. 010/2022, que tem por objeto a Contratação de empresa para obra de ampliação e reforma do CRAS Eucaliptos, conforme Planilha de Serviços e Memorial Descritivo.

**AQUI DEVERÃO ESTAR DISPOSTOS TODOS OS ITENS INTEGRANTES DA PLANILHA DE VALORES MÁXIMOS ADMITIDOS, COM SEUS RESPECTIVOS VALORES UNITÁRIOS E TOTAIS (PROPOSTOS PELA LICITANTE), ONDE SE DEMONSTRE DE FORMA CLARA E OBJETIVA TODOS OS PONTOS QUE, CALCULADOS, DERAM ORIGEM AO VALOR TOTAL DA PROPOSTA, TUDO CONFORME PLANILHA DETALHADA CONSTANTE DO “MEMORIAL DESCRITIVO”**

***ESTA EXIGÊNCIA É NECESSÁRIA PARA ANÁLISE, ENTENDIMENTO E JULGAMENTO, POR PARTE DA COMISSÃO PERMANENTE DE LICITAÇÕES.***

VALOR PROPOSTO = ..... (.....).

O prazo de validade da proposta de preços é de **60 (sessenta) dias** a partir da data limite estabelecida para o recebimento das propostas.

Declaramos, ainda, que estamos enquadrados no regime de tributação de microempresa e empresa de pequeno porte, conforme estabelece o artigo 3º da Lei Complementar nº. 123/2006. [somente na hipótese de o licitante ser microempresa ou empresa de pequeno porte - ME/EPP]

LOCAL, DIA de MÊS de 2022.

.....  
Assinatura do representante legal da licitante

.....  
Nome do representante legal da licitante



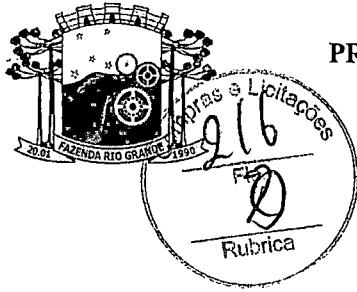

PREFEITURA MUNICIPAL DE FAZENDA RIO GRANDE - PARAN   
COMISS O PERMANENTE DE LICITA ES

**TOMADA DE PRE OS N . 010/2022**  
**Protocolo n  66023/2022**  
**Processo Administrativo n . 276/2022**  
**Tipo: Menor Pre o – Global**

**ANEXO V**

**ATESTADO DE VISITA T CNICA**

**  Prefeitura Municipal de Fazenda Rio Grande**  
**TOMADA DE PRE OS N . 010/2022**

**Objeto: Contrata o de empresa para obra de amplia o e reforma do CRAS Eucaliptos, conforme Planilha de Servi os e Memorial Descritivo.**

Senhor Presidente da Comiss o Permanente de Licita es:

Declaramos que o \_\_\_\_\_, representante da proponente \_\_\_\_\_, inscrita no CNPJ sob o n  \_\_\_\_\_, devidamente credenciado, visitou os locais da execu o do objeto da licita o em ep grafe.

*Fazenda Rio Grande, \_\_\_ de \_\_\_\_\_ de 2022*

\_\_\_\_\_  
carimbo, nome, RG n  e  
assinatura do respons vel legal do licitador

\_\_\_\_\_  
Nome e assinatura do representante da proponente ou pessoa com procura o  
(devendo c pia desta ser juntada no envelope de Habilidade).

OBS. Dever  ser emitido em papel timbrado do Munic pio.

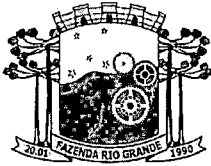

PREFEITURA MUNICIPAL DE FAZENDA RIO GRANDE - PARANÁ  
COMISSÃO PERMANENTE DE LICITAÇÕES



**TOMADA DE PREÇOS Nº. 010/2022**  
**Protocolo nº 66023/2022**  
**Processo Administrativo nº. 276/2022**  
**Tipo: Menor Preço – Global**

**ANEXO VI**

**À Prefeitura Municipal de Fazenda Rio Grande**  
**TOMADA DE PREÇOS Nº. 010/2022**

**Objeto: Contratação de empresa para obra de ampliação e reforma do CRAS Eucaliptos, conforme Planilha de Serviços e Memorial Descritivo.**

Senhor Presidente da Comissão Permanente de Licitações:

Declaramos que a proponente \_\_\_\_\_, inscrita no CNPJ sob o nº \_\_\_\_\_:

- a) Manterá, durante toda a execução da obra, no mínimo, um Profissional indicando que atuará como Responsável Técnico;
- b) Para fins de contratação, comprovará através de cópia autenticada da Carteira de Trabalho acompanhada da Ficha Registro de Empregado da Empresa que o(s) profissional(s) indicado(s) como Responsável(is) Técnico(s), pertence(m) ao quadro permanente da empresa. Caso o(s) Profissional(is) em questão seja(m) proprietário(s) da empresa, deverá fazer prova mediante apresentação de atos constitutivos (estatuto, contrato social ou documento equivalente);
- c) Para fins de contratação, indicará um Profissional que atuará como Engenheiro Preposto, sujeitando-se, em caso de descumprimento, à aplicação da penalidade prevista na cláusula Décima Sexta, parágrafo sexto, da Minuta do Contrato (Anexo XIII);
- d) Para fins de contratação, apresentará, **no ato da assinatura do Contrato**, os documentos que indiquem as instalações, o aparelhamento e o pessoal técnico, adequados, suficientes e disponíveis para a realização do objeto do Contrato, bem como disponibilizará a qualificação de cada um dos membros da equipe técnica que se responsabilizará pelos trabalhos, conforme previsto no art. 30, II, da Lei nº. 8.666/93;
- e) Manterá, em Fazenda Rio Grande – PR, sede, filial ou representação dotada de infraestrutura técnica adequada, com recursos humanos qualificados, necessários e suficientes para a prestação dos serviços contratados;
- f) Manterá o pessoal técnico e equipamentos declarados na habilitação durante toda a execução do objeto desta licitação;
- g) Assume inteira a responsabilidade pela perfeita e completa execução dos serviços.



PREFEITURA MUNICIPAL DE FAZENDA RIO GRANDE - PARANÁ  
COMISSÃO PERMANENTE DE LICITAÇÕES



Fazenda Rio Grande, \_\_\_\_ de \_\_\_\_\_ de 2022

\_\_\_\_\_  
Nome e assinatura do representante da proponente ou pessoa com procuração (devendo cópia desta ser juntada no envelope de Habilitação).



PREFEITURA MUNICIPAL DE FAZENDA RIO GRANDE - PARANÁ  
COMISSÃO PERMANENTE DE LICITAÇÕES

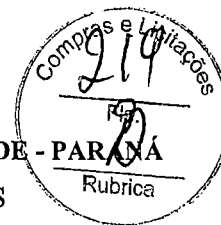

**TOMADA DE PREÇOS Nº. 010/2022**

**Protocolo nº 66023/2022**

**Processo Administrativo nº. 276/2022**

**Tipo: Menor Preço – Global**

**ANEXO VII**  
**RELAÇÃO MÍNIMA DE VEÍCULOS, MÁQUINAS E EQUIPAMENTOS QUE**  
**DEVERÃO SER DISPONIBILIZADOS NA OBRA.**

**Objeto: Contratação de empresa para obra de ampliação e reforma do CRAS Eucaliptos, conforme Planilha de Serviços e Memorial Descritivo.**

**Município: FAZENDA RIO GRANDE.**

<b>Item</b>	<b>Quantidade</b>	<b>Especificação</b>

Local, \_\_\_ de \_\_\_ de 2022.

*(carimbo, nome, RG nº e assinatura do responsável legal)*



**PREFEITURA MUNICIPAL DE FAZENDA RIO GRANDE - PARANÁ**



**COMISSÃO PERMANENTE DE LICITAÇÕES**

**ANEXO VIII  
DOCUMENTOS NECESSÁRIOS PARA O CADASTRAMENTO DE  
FORNECEDORES**

- a) Cópia autenticada em cartório do Contrato Social (ou documento equivalente) e suas alterações. Caso o contrato social seja consolidado, apresentar apenas a consolidação do mesmo, desde que o documento apresente objeto social (informando todas as atividades), quadro societário e endereço atualizados;
- b) Cópia autenticada em cartório da Cédula de Identidade e CPF do sócio que assina pela empresa / de procurador devidamente habilitado;
- c) Cópia autenticada da Procuração do(s) representante(s) legal (is) da empresa;
- d) Alvará de funcionamento atualizado;
- Licença sanitária vigente – somente para empresas localizadas em FAZENDA RIO GRANDES;
  - Certidão SIMPLIFICADA expedida pela junta comercial – atualizada (validade até 60 após a data de expedição);
  - CNPJ – Cadastro Nacional de Pessoa Jurídica atualizado, ou seja, o ramo de atividades deverá ser o mesmo constante no contrato social;
  - CND – Certidão Negativa de Débito para com a Fazenda Nacional, abrangendo as contribuições sociais (INSS);
  - CND – Certidão Negativa de Débito para com a Fazenda Estadual;
  - CND – Certidão Negativa de Débito para com a Fazenda Municipal;
  - CND FGTS – Certidão Negativa de Regularidade perante o Fundo de Garantia por Tempo de Serviço;
  - CNDT TRABALHISTA – Certidão Negativa Trabalhista;
  - CND de Falência e Concordata;
  - Número da inscrição municipal e número da inscrição estadual;
  - Numero de conta corrente e agência bancária da empresa;



PREFEITURA MUNICIPAL DE FAZENDA RIO GRANDE - PARANÁ  
COMISSÃO PERMANENTE DE LICITAÇÕES

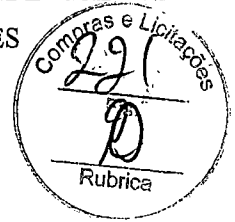

- Nº Telefone e endereço eletrônico (e-mail).

INFORMAÇÕES IMPORTANTES:

**1 -Objetivo do Cadastro:** para participar das licitações, faz-se necessário que os dados das Empresas constem no banco de dados, através do sistema Licitações e Contratos, o cadastro prévio agiliza o credenciamento das empresas no momento do certame licitatório e mantém as informações de contato para futuras consultas e contratações;

2 - Os documentos poderão ser enviados através do e-mail: [licitacoesfazendariogrande@hotmail.com](mailto:licitacoesfazendariogrande@hotmail.com), ou via correio no endereço: **Rua Jacarandá, 300 – Bairro Nações – Cep: 83823-901**

3 - Efetuar o cadastro (preferencialmente) com 3 (três) dias de antecedência à licitação pretendida, pois caso falte algum documento, haverá tempo hábil para que a Empresa providencie;

4 – Após a realização do Cadastro, a Comissão de Cadastramento informará a Empresa via e-mail que o mesmo já está disponível para retirada no Departamento de Compras;

**5 - O Certificado de Registro Cadastral** deverá ser retirado no Departamento de Licitação na sede da Prefeitura Municipal, mediante a apresentação do documento ORIGINAL do Contrato Social ou equivalente. O documento poderá ser retirado no dia da licitação pretendida, com antecedência mínima de 30 minutos.

6 – Receberão o **Certificado de Registro Cadastral**, somente as Empresas que se cadastrarem no Departamento de Licitação.



PREFEITURA MUNICIPAL DE FAZENDA RIO GRANDE - PARANÁ  
COMISSÃO PERMANENTE DE LICITAÇÕES



**TOMADA DE PREÇOS Nº. 010/2022**  
**Protocolo nº 66023/2022**  
**Processo Administrativo nº. 276/2022**  
**Tipo: Menor Preço – Global**

**ANEXO IX**

**DECLARAÇÃO DE EQUIPE TÉCNICA**

Declaramos que a proponente \_\_\_\_\_, inscrita no CNPJ sob o nº \_\_\_\_\_, disporá, em seu quadro de pessoal, na data da assinatura do Contrato, equipe técnica no mínimo:

- Engenheiro Responsável Técnico
- Engenheiro preposto
- Mestre de Obras
- 1 (um) oficiais montadores/pedreiros;
- 1 (um) oficial carpinteiro/encanador/serralheiro; \*
- 2 (dois) meio oficiais;
- 1 (um) oficial pintor/masseiro;
- 1 (um) oficial eletricitista/instalador.

a) O profissional indicado pelo licitante para fins de comprovação da capacitação técnico-profissional de que a presente declaração (Arquiteto/Engenheiro Civil) deverá participar da obra ou serviço objeto da licitação, admitindo-se a substituição por profissionais de experiência equivalente ou superior, desde que aprovado pela administração.

b) A comprovação de disponibilidade dos profissionais deverá ser realizada quando da assinatura do Contrato, podendo se valer de contratos de prestação de serviços.

Fazenda Rio Grande, \_\_\_\_ de \_\_\_\_\_ de 2022

\_\_\_\_\_  
Carimbo, nome, RG nº e

Assinatura do responsável legal do licitador



PREFEITURA MUNICIPAL DE FAZENDA RIO GRANDE - PARANÁ  
COMISSÃO PERMANENTE DE LICITAÇÕES



TOMADA DE PREÇOS Nº. 010/2022  
Protocolo nº 66023/2022  
Processo Administrativo nº. 276/2022  
Tipo: Menor Preço – Global

ANEXO X - DECLARAÇÃO MODELO UNIFICADA.

À

PREFEITURA MUNICIPAL DE FAZENDA RIO GRANDE

Ref. TOMADA DE PREÇOS Nº. 010/2022

Pelo presente instrumento, a empresa ....., CNPJ nº ....., com sede na ....., através de seu representante legal infra-assinado, que:

( ) Declara, sob as penas do artigo 299 do Código Penal, que se **enquadra na situação de microempresa, empresa de pequeno porte ou cooperativa, nos termos da Lei Complementar nº 123/06, alterada pela Lei Complementar nº 147/14**, bem assim que inexistem fatos supervenientes que conduzam ao seu desenquadramento desta situação.

\*Marcar este item caso se enquadre na situação de microempresa, empresa de pequeno porte ou cooperativa.

1) Declaramos, para os fins do disposto no inciso XXXIII do art. 7º da Constituição Federal, **não empregamos menores** de dezoito anos em trabalho noturno, perigoso ou insalubre e nem menores de dezesseis anos, em qualquer trabalho, salvo na condição de aprendiz, a partir dos quatorze anos de idade, em cumprimento ao que determina o inciso V do art. 27 da Lei nº 8.666/93, acrescida pela Lei nº 9.854/99.

2) Declaramos que **assumimos inteira responsabilidade** pela autenticidade de todos os documentos apresentados, sujeitando-nos a eventuais averiguações que se façam necessárias;

3) Comprometemo-nos a manter, durante todo o período de vigência do presente contrato, em compatibilidade com as **obrigações assumidas**, todas as condições de habilitação e qualificação exigidas nesta licitação;





PREFEITURA MUNICIPAL DE FAZENDA RIO GRANDE - PARANÁ  
COMISSÃO PERMANENTE DE LICITAÇÕES

- 4) Comprometemo-nos a repassar na proporção correspondente, eventuais reduções de preços decorrentes de mudanças de alíquotas de impostos incidentes sobre cumprimento do objeto, em função de alterações de legislação pertinente, publicadas durante a vigência do contrato;
- 5) Declaramos que **temos conhecimento** e submetemo-nos ao disposto neste edital e anexos e legislação aplicada;
- 6) Declaramos que até a presente data **inexistem fatos impeditivos para nossa habilitação e participação no presente processo licitatório** e estamos cientes da obrigatoriedade de declarar ocorrências posteriores;
- 7) **DECLARAMOS**, ainda, que **não fomos declarados inidôneos** por nenhum órgão do poder público em qualquer de suas esferas;
- 8) Declaramos que seus sócios, dirigentes ou cotistas, bem como seu representante neste ato \_\_\_\_\_, inscrito no CPF sob nº \_\_\_\_\_, portador(a) da carteira de identidade nº \_\_\_\_\_, **não são servidores do Município de Fazenda Rio Grande**, nem cônjuge ou companheiro(a), parente em linha reta e/ou colateral, consanguíneo ou afim de servidor(a) público deste Município, que nele exerça cargo em comissão ou função de confiança, seja membro da comissão de licitação, pregoeiro ou atividade ligada à contratação;
- 9) Declaramos para os devidos efeitos e sob pena da lei que **não possuir em seu quadro societário** servidor público da ativa, empregado de empresa pública ou de sociedade de economia mista;
- 10) Declaramos, para os devidos fins de direito, na qualidade de Proponente dos procedimentos licitatórios, instaurados por este Município, que o(a) responsável legal da empresa é o (a) Sr.(a)....., Portador(a) do RG sob nº ..... e CPF nº ....., cuja



PREFEITURA MUNICIPAL DE FAZENDA RIO GRANDE  
COMISSÃO PERMANENTE DE LICITAÇÕES



função/cargo é.....(sócio administrador/procurador/diretor/etc),  
**responsável pela assinatura do contrato.**

11) Declaramos, para os devidos fins que em caso de qualquer comunicação futura referente a este processo licitatório, bem como em caso de eventual contratação, **concordo que o Contrato** seja encaminhado para o seguinte endereço:

**E-mail:**

**Telefone: ( )**

12) Caso altere o citado e-mail ou telefone comprometo-me em protocolizar pedido de alteração junto ao Sistema de Protocolo deste Município, sob pena de ser considerado como intimado nos dados anteriormente fornecidos.

13) Nomeamos e constituímos o senhor(a)....., portador(a) do CPF/MF sob n.º....., para ser o(a) responsável - para acompanhar a execução do **Contrato**, referente ao PREGÃO ELETRÔNICO Nº. 85/2022 e todos os atos necessários ao cumprimento das obrigações contidas no instrumento convocatório, seus Anexos e na Contratos/Contrato.

14) **DECLARAMOS**, sob as penas da lei: Que estamos cientes conhecemos e entendemos os termos das leis anticorrupção brasileiras ou de quaisquer outras aplicáveis sobre o objeto do presente contrato/ata, comprometendo-se a abster-se de qualquer atividade que constitua uma violação das disposições destas Regras Anticorrupção, por si e por seus administradores, diretores, funcionários e agentes, bem como seus sócios que venham a agir em seu nome. Que se obriga a conduzir suas práticas comerciais, durante a consecução do presente Contrato/Ata, de forma ética e em conformidade com os preceitos legais aplicáveis. Que na execução deste Contrato/Ata, nem a empresa nem qualquer de seus diretores, empregados, agentes ou sócios agindo em seu nome, devem dar, oferecer, pagar, prometer pagar, ou autorizar o pagamento de, direta ou indiretamente, qualquer dinheiro ou qualquer coisa de valor a qualquer autoridade governamental, consultores, representantes, parceiros, ou quaisquer terceiros, com



PREFEITURA MUNICIPAL DE FAZENDA RIO GRANDE - PARANÁ  
COMISSÃO PERMANENTE DE LICITAÇÕES



a finalidade de influenciar qualquer ato ou decisão do agente ou do governo, ou para assegurar qualquer vantagem indevida, ou direcionar negócios para, qualquer pessoa, e que violem as Regras Anticorrupção. A empresa, por si e por seus administradores, diretores, empregados, agentes, proprietários e acionistas que atuam em seu nome, concorda que contratada ou sua cliente final terão o direito de realizar procedimento de auditoria para certificar-se da conformidade contínua com as declarações e garantias dadas neste ato, mediante notificação prévia, e que deve cooperar plenamente em qualquer auditoria realizada nos termos desta Declaração.

15) Declaramos neste ato que:

- (a) não violou, viola ou violará as Regras Anticorrupção;
- (b) tem ciência que qualquer atividade que viole as Regras Anticorrupção é proibida e que conhece as consequências possíveis de tal violação, inclusive a possibilidade de rescisão motivada imediata do presente contratual, independentemente de qualquer notificação, observadas as penalidades devidas.

16) Por ser expressão da verdade, firmamos a presente.

Assinatura do Responsável pela Empresa  
(Nome Legível/Cargo)

**Local / data**

**Nome, RG e assinatura.**

**Responsável ou Representante Legal**



PREFEITURA MUNICIPAL DE FAZENDA RIO GRANDE - PARANÁ  
COMISSÃO PERMANENTE DE LICITAÇÕES

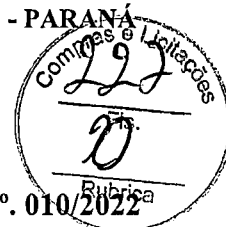

TOMADA DE PREÇOS Nº. 010/2022  
Protocolo nº 66023/2022  
Processo Administrativo nº. 276/2022  
Tipo: Menor Preço – Global

ANEXO XI  
MINUTA DO TERMO DE CONTRATO

**CONTRATO DE OBRA PÚBLICA POR  
EMPREITADA POR PREÇO GLOBAL  
QUE ENTRE SI FIRMAM O MUNICÍPIO  
DE FAZENDA RIO GRANDE E A  
EMPRESA ...**

O **MUNICÍPIO DE FAZENDA RIO GRANDE**, pessoa jurídica de direito público interno, estabelecido a Rua Jacarandá, nº. 300, Bairro Nações, inscrita no CNPJ nº. 95.422.986/0001-02, neste ato representado por seu Prefeito Municipal, Senhor **Marco Antonio Marcondes Silva**, brasileiro, residente e domiciliado em Fazenda Rio Grande, portador da Carteira de Identidade RG nº. .... e inscrito no CPF/MF sob o nº. ...., e assistido pelo (a) Procurador (a) do Município \_\_\_\_\_ OAB nº \_\_\_\_\_; e em conjunto com o Secretária Municipal de Assistência Social \_\_\_\_\_ CPF nº \_\_\_\_\_ doravante denominada **CONTRATANTE**, e a empresa e ....., pessoa jurídica de direito privado, inscrita no CNPJ sob nº. ...., Inscrição Estadual nº. ...., Inscrição Municipal nº. ...., estabelecida na R. ...., nº. ...., CEP ....., Fone ..... por seu representante legal, Sr. ...., inscrito no CPF sob nº. ...., doravante denominada **CONTRATADA**, e perante as testemunhas abaixo firmadas, pactuam o presente contrato de prestação de serviços, cuja celebração foi autorizada pelo despacho exarado no processo administrativo nº. 66023/2022, e que se regerá pela Lei nº. 8.666/1993, além das cláusulas e condições abaixo discriminadas que as partes declaram conhecer e mutuamente se outorgam, a saber:

**DO OBJETO E SEUS ELEMENTOS CARACTERÍSTICOS (Art. 55, I, Lei 8.666/93)**

**Cláusula Primeira** – O objeto do presente contrato é a **Contratação de empresa para obra de ampliação e reforma do CRAS Eucaliptos, conforme Planilha de Serviços, Memorial Descritivo e Edital da Tomada de Preços Nº 010/2022.**

**DO REGIME DE EXECUÇÃO (Art. 55, II, da Lei 8.666/93)**

**Cláusula Segunda** – O objeto será executado indiretamente através de empreitada por preço global.



PREFEITURA MUNICIPAL DE FAZENDA RIO GRANDE - PARANÁ  
COMISSÃO PERMANENTE DE LICITAÇÕES

**DO PREÇO E DAS CONDIÇÕES DE PAGAMENTO (Art. 55, III, Lei 8.666/93).**

**Cláusula Terceira** – O valor total do presente contrato, correspondente ao preço obtido no certame licitatório, é de R\$ \_\_\_\_\_ ( \_\_\_\_\_ ), no qual se inclui todos os tributos, diretos ou indiretos, sobre a execução das obras ora avençadas.

Parágrafo Primeiro - Somente poderão ser considerados para efeito de medição e pagamento os serviços e obras efetivamente executados pela CONTRATADA e aprovados pela FISCALIZAÇÃO, respeitada a rigorosa correspondência com o projeto e suas modificações expressa e previamente aprovadas pelo CONTRATANTE.

Parágrafo Segundo - O CONTRATANTE efetuará os pagamentos das faturas emitidas pela CONTRATADA com base nas medições de serviços aprovadas pela FISCALIZAÇÃO, obedecidas às condições estabelecidas no contrato.

**DO REAJUSTE DE PREÇO**

**Cláusula Quarta** – Para reajuste de preço será considerado o INCC (Índice Nacional de Custo da Construção), o qual incidirá somente se e após decorridos 12 (doze) meses de contrato e obedecidos os valores de mercado. Para tanto, a contratada deverá protocolar pedido formal com 30 (trinta) dias de antecedência.

**DO PAGAMENTO**

**Cláusula Quinta** – O pagamento será realizado através de depósito bancário em até 30 dias subsequentes ao protocolo da nota fiscal emitida de acordo com a medição e atestado pelo Fiscal da Obra e pelo Secretário Municipal da pasta, conforme disposto nos artigos 67 e 73 da Lei 8.666/93.

**Parágrafo Primeiro:** Os pagamentos serão realizados por medição de serviços efetivamente executados.

**Parágrafo Segundo:** Junto com a Nota Fiscal, a CONTRATADA deverá enviar também a Certidão de Regularidade junto ao FGTS, a Prova de regularidade relativa a Tributos Federais e à Dívida Ativa da União, a Certidão Negativa de Débitos Trabalhistas, Certidão Negativa de Débitos Municipais, e Certidão Negativa de Débitos Estaduais, podendo a contratante confirmar as regularidades por via eletrônica, e, ainda, o comprovante de pagamento do período dos valores relativos aos salários e verbas previdenciárias e fundo de garantia de todos os trabalhadores da obra.

**Parágrafo Terceiro:** Para fins de efetivação do pagamento, deverá constar também:



PREFEITURA MUNICIPAL DE FAZENDA RIO GRANDE - PARANÁ  
COMISSÃO PERMANENTE DE LICITAÇÕES



- a) Cópia autenticada das folhas de salário dos empregados envolvidos na execução do objeto contratado;
- b) Declaração do responsável legal pela empresa dando conta da regular quitação de todos os direitos sociais trabalhistas de seus empregados;
- c) Cópia dos termos de rescisão contratual firmados no período e correspondente termo de quitação das verbas rescisórias e recolhimento do Fundo de Garantia por Tempo de Serviços – FGTS;
- d) Declaração do responsável legal da empresa, contendo indicação dos empregados que desenvolveram as atividades previstas no objeto do contrato por posto de trabalho e período, integral ou parcial, de atuação no mês de apuração, com indicativo expreso da jornada cumprida em cada posto de trabalho e horário de intervalo de cada empregado;
- e) A declaração mencionada na alínea “d” acima deverá trazer, ainda, a qualificação civil e número da Carteira de Trabalho e Previdência Social – CTPS de cada um dos empregados envolvidos, bem como o motivo o afastamento durante o mês.

**Parágrafo Quarto:** No preço pago pela CONTRATANTE à CONTRATADA, já estarão incluídos todos os impostos, encargos, taxas, frete, manutenção, leis sociais, instalação, bem como todo o material e equipamento necessário para a execução dos serviços.

**Parágrafo Quinto:** Em caso de atraso de pagamento em relação à Cláusula Sétima, o valor da nota fiscal deverá ser atualizado monetariamente INCC (Índice Nacional de Custo de Construção), entre a data em que deveria ter sido adimplida a obrigação e o efetivo pagamento (conforme art.40, XIV, “c”, Lei Federal 8666/1993).

**DO PRAZO DE INÍCIO E EXECUÇÃO DAS OBRAS E VIGÊNCIA DO CONTRATO (Art. 55, IV, Lei 8.666/93).**

**Cláusula Sexta** – Fica estabelecido o prazo de, no máximo 05 (cinco) dias corridos, a contar da emissão da ordem de serviço para o início da obra, sendo sua execução total efetivada será de 120 (cento e vinte) dias contar da assinatura do Contrato, sendo que a vigência do Contrato será de 180 (cento e oitenta) dias a contar de sua assinatura, podendo seu prazo ser prorrogado caso haja necessidade e conveniência por parte da Contratante, respeitada a legislação em vigor.



PREFEITURA MUNICIPAL DE FAZENDA RIO GRANDE - PARANÁ  
COMISSÃO PERMANENTE DE LICITAÇÕES

**Parágrafo Primeiro:** Para emissão da Ordem de Serviço, deverá a CONTRATADA providenciar:

- a. Os respectivos Alvarás junto aos órgãos competentes;
- b. Anotação de Responsabilidade Técnica – ART relativa á obra, onde deverá constar o nome e a inscrição junto ao CREA do(s) engenheiro(s) que atuará(ão) como Responsável(is) Técnico(s) e como Engenheiro(s) Preposto(s), bem como a respectiva “ART” dos engenheiros responsáveis pela fiscalização dos mesmos, os quais serão indicados pela CONTRATANTE.
- c. A contratada, neste ato, indica como responsável técnico o sr. \_\_\_\_\_, Engenheiro civil inscrito no CREA sob nº \_\_\_\_\_, RG nº \_\_\_\_\_, CPF nº \_\_\_\_\_, bem como apresenta como documento comprobatório de vínculo a/o \_\_\_\_\_ (Contrato de Prestação de Serviços, ou a cópia autenticada da Carteira de Trabalho acompanhada da Ficha Registro de Empregado ou o estatuto ou o contrato social ou documento equivalente), tudo conforme declaração emitida em sede de licitação.

**Parágrafo Segundo:** Para início dos serviços deverá a CONTRATADA providenciar, junto ao INSS, a matrícula específica da obra a qual deverá ser apresentada à Secretaria Municipal de Planejamento Urbano e fiscal da obra.

**Parágrafo Terceiro:** A CONTRATADA, por ocasião do recebimento da Ordem de Serviço, deverá apresentar, a critério da Secretaria Municipal de Assistência Social, uma relação da equipe completa de profissionais disponibilizados para a execução da obra, devendo nesta relação dimensionar: Engenheiro civil, Mestre de Obras, encarregados, especialistas, ajudantes/serventes, profissionais para serviços especializados, enfim, todos os profissionais que fazem parte da equipe de trabalho (com suas respectivas funções), acompanhada de declaração formal, passada pelo representante legal da CONTRATADA, de sua disponibilidade para atuarem na execução das obras.

**Parágrafo Quarto:** Caso a CONTRATADA não venha a iniciar as obras dentro do prazo de 05 (cinco) dias, contados da data da Ordem de Serviço, sem que apresente justificativa plenamente aceita pela Secretaria Municipal de Assistência de Social, o CONTRATANTE reserva-se o direito de cancelar a Ordem de Serviço expedida, com a conseqüente rescisão do contrato, fundamentada no que dispõe o Artigo 78, Inciso IV, e Artigo 79, Inciso I, da Lei nº 8.666/93, com alterações posteriores.



PREFEITURA MUNICIPAL DE FAZENDA RIO GRANDE  
COMISSÃO PERMANENTE DE LICITAÇÕES



**Parágrafo Quinto:** Em ocorrendo o disposto no item anterior, o CONTRATANTE poderá vir a efetivar a contratação das obras através da convocação das outras proponentes habilitadas na licitação (em ordem classificatória) ou, sendo impossível fazê-lo, poderá realizar contratação direta nos termos do Artigo 24, Inciso XI, da Lei nº 8.666/93, com alterações posteriores.

**Parágrafo Sexto:** Executado o contrato, o seu objeto será recebido:

- a) Provisoriamente, **em até 15 (quinze) dias**, contados da data da comunicação feita pela CONTRATADA, por escrito, informando a conclusão dos serviços, desde que tenham sido realizados com sucesso todos os testes necessários nos sistemas instalados. A CONTRATADA deverá cientificar à Fiscalização acerca da data da realização dos testes e entrega da obra, para acompanhamento e/ou aferição. O recebimento será feito obrigatoriamente pela FISCALIZAÇÃO DE OBRAS.
- b) **Definitivamente, em até 90 (noventa) dias**, contados do recebimento provisório, desde que tenha sido verificada, em vistoria por comissão designada pela CONTRATANTE, sua conformidade com as especificações técnicas contidas no Termo de Referência e seus anexos e na proposta. Deverá ainda apresentar a Certidão Negativa de débitos do INSS quanto a matrícula do cadastro da obra, Certificado de Vistoria de Conclusão de Obras e Ofício do órgão gestor quanto a conclusão do objeto. O recebimento será feito obrigatoriamente pela FISCALIZAÇÃO DO CONTRATO, FISCALIZACAO DE OBRAS e Secretários de Planejamento Urbano e da secretaria ordenadora da despesa.
  - b.1) Caso sejam verificados vícios, defeitos ou incorreções resultantes da execução ou de materiais empregados, é obrigação da contratada proceder à reparação, correção, remoção, reconstrução ou substituição, às suas expensas, no prazo máximo de 24 (vinte e quatro horas) de sua notificação.
- c) O recebimento provisório ou definitivo não exclui a responsabilidade civil pela solidez e segurança da obra ou do serviço, nem ético-profissional pela perfeita execução do contrato, dentro dos limites estabelecidos pela lei ou pelo contrato a ser formalizado.
- d) O recebimento e a aceitação dos serviços objeto do presente Contrato serão efetivados pelos responsáveis pelo acompanhamento e fiscalização do contrato e fiscalização da obra, mediante Termo Circunstanciado, assinado pelas partes.

**DOS CRÉDITOS ORÇAMENTÁRIOS (Art. 55, V, Lei 8.666/93).**

**Cláusula Sétima** – As despesas decorrentes do presente contrato correrão por conta das seguintes dotações orçamentárias:





PREFEITURA MUNICIPAL DE FAZENDA RIO GRANDE - PARANÁ  
COMISSÃO PERMANENTE DE LICITAÇÕES

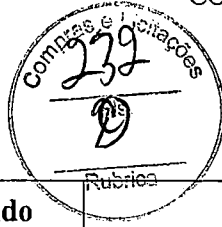

Código Reduzido	Funcional	Fonte
806	17.05 08.244.0049 1.009.4.4.90.51	1000

**DA GARANTIA PARA EXECUÇÃO DA OBRA E GARANTIA CONTRATUAL**

**Cláusula Oitava** – Para a assinatura do presente instrumento, a Contratada apresenta, neste ato, garantia para a prestação dos serviços, no valor de **R\$ XXX (XXX reais e XXX centavos)**, equivalente a 5% (cinco por cento) do valor global do contrato, por intermédio de **(MENCIONAR QUAL A GARANTIA PRESTADA, OBSERVADAS AS FORMAS ADMITIDAS)**

**Parágrafo Primeiro:** A garantia prestada será liberada quando decorridos 03 (três) meses da assinatura do Termo de Recebimento Definitivo e desde que satisfeitas às exigências contratuais.

**Parágrafo Segundo:** A garantia citada nesta cláusula terá validade durante toda a vigência do Contrato.

**Parágrafo Terceiro:** Ao Contratante cabe o direito de descontar do valor da garantia as parcelas de obras inadimplidas pela Contratada, conforme as disposições do Edital da licitação e cláusulas do presente contrato.

**Parágrafo Quarto:** Os serviços objeto deste Contrato serão **garantidos pelo prazo previsto** na forma do art. 618 do Código Civil, contados a partir da data da emissão do Termo de Recebimento Definitivo. Para tanto, a CONTRATADA emitirá o respectivo **Termo de Garantia**.

**Parágrafo Quinto:** Durante o prazo de garantia, a CONTRATADA fica obrigada a reparar qualquer defeito relacionado à má execução dos serviços objeto deste Contrato, sempre que houver solicitação, e sem ônus para a CONTRATANTE;

**DAS RESPONSABILIDADES ENTRE AS PARTES (Art., 55, VII e XIII, Lei 8.666/93)**

**Cláusula Nona** – São de responsabilidade da CONTRATADA os materiais e equipamentos a serem empregados e todos os custos de sua aquisição, transporte, armazenamento e utilização, bem como a contratação, às suas expensas, da mão de obra necessária à prestação de serviços em objeto. Os materiais deverão ser da melhor qualidade, obedecer as especificações e serem aprovados pela fiscalização da Secretaria Municipal de Planejamento Urbano, antes da utilização dos mesmos, sob pena do(s) serviço(s) não ser(em) aceito(s), devendo a empresa



PREFEITURA MUNICIPAL DE FAZENDA RIO GRANDE - PARANÁ  
COMISSÃO PERMANENTE DE LICITAÇÕES



refaz -lo sem  nus algum ao CONTRATANTE, em at  24 (vinte e quatro horas) de sua notifica o.

**Par grafo Primeiro: S o responsabilidades da Contratada, al m das disposi es contidas no Edital da Tomada de Pre os n  010/2022:**

- a) Realizar adequadamente os servi os ora contratados, utilizando as t cnicas constantes no Memorial Descritivo, bem como implementos de crit rios de rendimento e economicidade, nos locais previamente determinados pela Contratante, deixando estes locais em perfeitas condi es de utiliza o segundo a natureza dos servi os.
- b) Disponer de todo o maquin rio, equipamentos, ferramentas, inclusive ve culos que forem necess rios para a execu o da obra, em especial aqueles constantes nas declara es apresentadas quando da assinatura do contrato, nos termos do item 9.1.5 "c.1".
- c) Atender no prazo m ximo de 24 (vinte e quatro horas) as requisi es de corre es feitas pela Contratante.
- d) Utilizar-se de m o de obra e materiais de boa qualidade, conforme Memorial Descritivo, com profissionais altamente qualificados, responsabilizando-se por quaisquer danos de natureza dolosa ou culposa que estes venham causar   Contratante ou terceiros, bem como se responsabilizando objetivamente pela qualidade do material e da m o de obra.
- e) Cumprir, durante a execu o do contrato, todas as leis, posturas federais, estaduais e municipais pertinentes e vigentes, sendo a  nica respons vel por preju zos decorrentes das infra es a que der causa.
- f) Manter na obra, desde o primeiro dia de in cio de servi os, um Livro de Ocorr ncias, que dever  ser entregue ao Munic pio, quando da entrega final dos servi os, sendo que o mesmo n o poder  conter rasura sob qualquer hip tese, o qual receber  o visto do Fiscal de Obras semanalmente como forma de fiscaliza o.
- g) Manter durante a execu o do contrato, em compatibilidade com as obriga es assumidas, todas as condi es de qualifica o e habilita o.
- h) Arcar com os tributos federais, estaduais ou municipais que venham por ventura incidir sobre o respectivo contrato bem como os encargos sociais, trabalhistas e previdenci rios.



PREFEITURA MUNICIPAL DE FAZENDA RIO GRANDE - PARANÁ  
COMISSÃO PERMANENTE DE LICITAÇÕES

- i) Submeter, quando requisitado pela contratante, os materiais utilizados na execução da obra à prévia aprovação, arcando inclusive com os testes de qualidade quando necessário, responsabilizando-se pela troca dos mesmos em um prazo máximo de 24 (vinte e quatro) horas até a aprovação final.
- j) Prestar a garantia de cumprimento de contrato, no valor de 5% (cinco por cento) do preço global, necessário para assinatura do presente instrumento mediante escolha da modalidade que mais lhe convier, de acordo com a cláusula oitava deste contrato.
- k) Somente disponibilizar para execução de obras, empregados com o devido registro na CTPS, com exames médicos e, no mínimo, piso salarial da categoria profissional.
- l) Manter a disposição dos funcionários um banheiro móvel (químico).
- m) Prestar e garantir os serviços executados e materiais empregados, nos termos regulamentados por normas técnicas, em especial do CREA, ABNT, INMETRO.
- n) Conduzir e executar os serviços de acordo com as normas técnicas do serviço e em estrita observância a legislação vigente;
- o) Obedecer às Normas de Projeto e Execução de Obras da Secretaria Municipal de Planejamento Urbano, tomando delas, expresse conhecimento;
- p) Reparar, corrigir, remover, reconstruir e substituir, às suas exclusivas expensas e responsabilidade, no todo ou em parte, o objeto contratado, se forem verificados vícios, defeitos ou incorreções, resultantes da execução dos mesmos ou resultantes da qualidade dos materiais empregados, no prazo máximo de até 24 (vinte e quatro horas) contadas a partir do recebimento da notificação da CONTRATANTE.
- q) Repor no prazo máximo de 24 (vinte e quatro) horas todo e qualquer bem da Administração e/ou de terceiros que vier a ser danificado ou extraviado, em razão da execução do objeto da presente licitação.
- r) Quando houver a necessidade de refazer ou reconstruir parte dos serviços executados com erros ou imperfeições, a CONTRATADA deverá solucionar o problema dentro de um prazo máximo de até 24 (vinte e quatro horas) contadas a partir do recebimento da comunicação da CONTRATANTE.
- s) Se necessário ou solicitado pela Administração, custear ensaios, testes e demais provas exigidos por normas técnicas oficiais para a boa execução do objeto de que trata a



PREFEITURA MUNICIPAL DE FAZENDA RIO GRANDE - PARANÁ  
COMISSÃO PERMANENTE DE LICITAÇÕES



presente licita o.

- t) Fornecer e fiscalizar o uso de equipamentos de seguran a individuais e coletivos (EPI's e EPC's), de acordo com as normas legais pertinentes, bem como o uso obrigat rio de crach s de identifica o e uniforme.
- u) Assumir integral e exclusivamente todas as responsabilidades no que se refere  s obriga es fiscais, comerciais e trabalhistas e previdenci ria, bem como as que dizem respeito  s normas de seguran a do trabalho prevista na legisla o espec fica, bem como os demais encargos que porventura venham a incidir sobre o objeto do contrato, nos termos do   1 , do Artigo 71, da Lei N  8.666/93, com altera es subseq entes;
- v) Providenciar, sob as penas cab veis, o uso de equipamentos de seguran a obrigat rio, inclusive aqueles constantes nas declara es apresentadas no procedimento licitat rio, de acordo com as normas legais pertinentes, bem como de conformidade com o "MANUAL DE EPIs" disponibilizado pelo CONTRATANTE, o qual dever  ser rigorosamente observado na execu o de obras/servi os objeto do contrato, sendo obrigat rio o uso de uniformes.
- w) Providenciar, antes do in cio dos trabalhos e durante a execu o dos mesmos, o fornecimento dos documentos exigidos na Cl usula Oitava, par grafo primeiro, do presente Contrato.
- x) Durante a execu o do objeto contratado e at  o seu recebimento definitivo, assumir a CONTRATADA integral responsabilidade pelos danos que causar a CONTRATANTE ou a terceiros, por si ou por seus sucessores e representantes na execu o dos servi os, isentando o CONTRATANTE de toda e qualquer reclama o que possa surgir em decorr ncia dos mesmos;
- y) Comparecer, sempre que o CONTRATANTE solicitar,  s suas reparti es ou em outro local indicado, para examinar e prestar esclarecimento sobre problemas relacionados com o objeto do Contrato.
- z) Atender a todas as solicita es de natureza t cnica do CONTRATANTE relacionadas com o objeto do contrato;
- aa) Resguardar o CONTRATANTE contra perdas e danos de qualquer natureza provenientes de servi os executados por for a do Contrato;
- bb) Manter o CONTRATANTE informado, de acordo com a conveni ncia deste, de todos



PREFEITURA MUNICIPAL DE FAZENDA RIO GRANDE - PARANÁ  
COMISSÃO PERMANENTE DE LICITAÇÕES



os pormenores dos serviços;

- cc) Responsabilizar-se pelos serviços de controle de qualidade dos serviços executados;
- dd) Desenvolver seu trabalho sob a orientação do CONTRATANTE, acatando as decisões da Fiscalização, bem como dos profissionais que respondem pela Secretaria Municipal de Planejamento Urbano;
- ee) Respeitar, na execução das obras e serviços, as características ambientais da região, obrigando-se, ainda, a transportar para local apropriado, aprovado pelo CONTRATANTE, os entulhos e lixos de quaisquer naturezas, provenientes das obras e serviços.
- ff) Cumprir com todas as exigências técnicas ambientais solicitadas pela legislação municipal, estadual e federal, assegurando que o projeto de execução obedeça a todos os requisitos dispostos nas normas de meio ambiente, com intento de eliminar ou reduzir os eventuais impactos ambientais, decorrentes da execução.
- gg) Manter os Profissionais e a Qualificação técnica durante toda a vigência do Contrato, sendo que, em caso de substituição de Responsável Técnico, a Contratada deverá enviar comunicado à Contratante de forma prévia e justificadamente, sob pena de não aceitação e aplicação de penalidades.
- hh) A contratada reconhece expressamente os direitos do Contratante em caso de rescisão administrativa prevista no art. 77 da Lei 8666/93.
- ii) Se a CONTRATADA recusar, demorar, negligenciar ou deixar de eliminar as falhas, vícios, defeitos ou imperfeições apontadas, poderá o CONTRATANTE efetuar os reparos e substituições necessárias, seja por meios próprios ou de terceiros, transformando-se os custos decorrentes, independentemente do seu montante, em dívida líquida e certa da CONTRATADA.
- jj) A CONTRATADA responderá diretamente por todas e quaisquer perdas e danos causados em bens ou pessoas, inclusive em propriedades vizinhas, decorrentes de omissões e atos praticados por seus funcionários e prepostos, fornecedores e subcontratadas, bem como originados de infrações ou inobservância de leis, decretos, regulamentos, portarias e posturas oficiais em vigor, devendo indenizar o CONTRATANTE por quaisquer pagamentos que seja obrigado a fazer a esse título, incluindo multas, correções monetárias e acréscimos de mora.



PREFEITURA MUNICIPAL DE FAZENDA RIO GRANDE - PARANÁ  
COMISSÃO PERMANENTE DE LICITAÇÕES

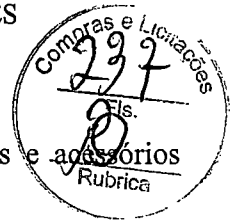

- kk) Os transportes horizontal e vertical de todos os materiais, ferramentas e acessórios pertinentes aos serviços serão feitos pela CONTRATADA;
- ll) O depósito de materiais deverá ser instalado em local previamente aprovado pela CONTRATANTE e permanecerá sob a responsabilidade da CONTRATADA até a integral desmobilização da obra;
- mm) Será de total responsabilidade da CONTRATADA toda e qualquer prestação de socorro a seus empregados em eventuais acidentes ocorridos nas instalações da obra, ou em qualquer outro local quando considerados acidentes de trabalho;
- nn) O controle de qualidade e outros controles exigidos pela Fiscalização não eximem a CONTRATADA da total e irrestrita responsabilidade pelos serviços executados;
- oo) A CONTRATADA providenciará a limpeza diária das áreas, evitando acúmulos de entulhos nos locais de execução dos serviços;
- pp) Os serviços somente serão considerados executados após o término de todas as etapas previstas nos respectivos projetos, em conformidade com os prazos definidos no cronograma físico-financeiro. Deverá, também, ter ocorrido a retirada de entulhos provenientes da execução dos serviços, a reconstituição de eventuais áreas danificadas quando da execução dos serviços, bem como, a completa limpeza das áreas afetadas;
- qq) À Fiscalização caberá o direito de rejeitar quaisquer serviços, peças, partes, componentes, acessórios ou materiais que não satisfaçam os padrões especificados ou os critérios de qualidade exigidos, bem como de exigir sua pronta e imediata substituição por outros que os atendam, sem que caiba à CONTRATADA qualquer tipo de reclamação ou indenização;
- rr) A CONTRATADA executará os serviços sempre de acordo com as recomendações dos fabricantes e em obediência às normas técnicas e regulamentares expedidas pelos órgãos competentes, bem como às normas da ABNT atinentes aos assuntos;
- ss) A ação ou omissão, total ou parcial, por parte da Fiscalização, não eximirá a CONTRATADA da total e irrestrita responsabilidade pela perfeita execução de quaisquer serviços
- tt) A CONTRATADA providenciará o isolamento das áreas em que os serviços serão executados, por meio de tapumes apropriados, de forma a minimizar os transtornos causados aos ocupantes do edifício;
- uu) Caberá à CONTRATADA atender prontamente e dentro do prazo estipulado quaisquer exigências da Fiscalização, inerentes ao objeto do Contrato, sem que disso decorra qualquer ônus extra para a CONTRATANTE.
- vv) Não implicará essa atividade de acompanhamento e fiscalização pela CONTRATANTE qualquer exclusão ou redução da responsabilidade da CONTRATADA, que é total e irrestrita com relação aos serviços contratados, inclusive perante terceiros;



**PREFEITURA MUNICIPAL DE FAZENDA RIO GRANDE - PARANÁ**  
**COMISSÃO PERMANENTE DE LICITAÇÕES**

- ww)** Os equipamentos, ferramentas, peças e materiais utilizados, bem como a prestação dos serviços contratados, deverão estar, rigorosamente, de acordo com as normas vigentes e com as especificações estabelecidas pelos órgãos de fiscalização e normatização Estaduais/Distrital e Nacional competentes. A inobservância dessa condição implicará a recusa dos mesmos, bem como sua devida correção e/ou adequação, sem que caiba à CONTRATADA qualquer tipo de reclamação ou indenização;
- xx)** Toda e qualquer subcontratação deverá ser previamente analisada e aprovada pelo CONTRATANTE.
- yy)** A obra deverá atender aos requisitos da NBR 9.050, que se refere Às condições de acessibilidade.
- zz)** Disponibilizará em canteiro a seguinte documentação: todos os projetos (inclusive complementares), orçamento, cronograma, memorial, diário de obra e alvará de construção.
- aaa)** Toda a documentação necessária para a averbação da edificação, perante o cartório de registro de imóvel, será de responsabilidade da empresa contratada inclusive o registro de averbação da obra executada, implicando diretamente na medição final comum acordo, não podendo ser aceito a conclusão da mesma nem tão pouco edificar-se, sem as devidas liberações legais do município.

**Parágrafo Segundo: São responsabilidades da Contratante:**

- a) Fornecer informações e garantir acesso à CONTRATADA a toda documentação técnica necessária para a execução do objeto do presente Contrato;
- b) Efetuar os pagamentos devidos à CONTRATADA, nas condições estabelecidas no instrumento convocatório e minuta do contrato;
- c) Emitir Ordem de Serviços e Autorizações específicas para a atuação da CONTRATADA;
- d) Disponibilizar, com necessária antecedência o local onde serão realizados os serviços, com adequações de locais próximos para armazenamento de todo o material utilizado pela contratada;
- e) Comunicar, por escrito, imediatamente à Contratada as irregularidades no desenvolvimento da obra;
- f) No ato do recebimento da comunicação supracitada, a Contratada deverá emitir o comprovante de recebimento por meio de assinatura do preposto da obra, sob pena de descumprimento contratual;



PREFEITURA MUNICIPAL DE FAZENDA RIO GRANDE - PARANÁ  
COMISSÃO PERMANENTE DE LICITAÇÕES

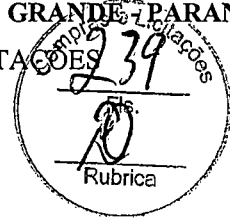

- g) Acompanhar e fiscalizar todas as atividades da contratada pertinente ao objeto contratado, o que não exime a CONTRATADA da responsabilidade por danos causados.
- h) Notificar, por escrito, à CONTRATADA, a ocorrência de eventuais imperfeições no curso da execução dos serviços fixando prazo da correção;
- i) Proporcionar todas as facilidades para que a CONTRATADA possa desempenhar seus serviços dentro das normas estabelecidas.

**Cláusula Décima** – CONTRATADA não poderá ceder o presente contrato, no todo ou em parte, a nenhuma pessoa física ou jurídica, bem como não será admitido a subcontratação total das obras objeto do contrato. Somente será admitida subcontratação parcial mediante prévia e expressa autorização da Secretaria Municipal de Planejamento Urbano, com lavratura de termo Aditivo e fornecimento da mesma garantia prevista Cláusula Décima deste Contrato.

**Parágrafo Primeiro:** A autorização do CONTRATANTE para a CONTRATADA subcontratar parcialmente as obras, objeto do contrato, não reduz nem elimina as responsabilidades e obrigações da CONTRATADA frente à CONTRATANTE em decorrência do Contrato, nem importará no estabelecimento de qualquer vínculo entre o CONTRATANTE e o(s) subcontratado(s).

**Parágrafo Segundo:** Em caso de autorização de subcontratação total ou parcial do objeto, fica a subcontratada obrigada a apresentar previamente à autorização, os documentos comprobatórios de idoneidade, exigidos da Contratada, na fase de habilitação.

**Cláusula Décima Primeira** – Qualquer modificação que se faça necessária durante o andamento das obras, seja nos projetos, detalhes ou especificações, somente poderá ser feita a critério do CONTRATANTE, através da Secretaria Municipal de Planejamento Urbano, que autorizará por escrito, ficando obrigada a CONTRATADA a aceitar nas mesmas condições contratuais, os acréscimos ou supressões que se fizerem necessários nas obras para melhor adequação técnica, obedecidos os limites legais estabelecidos no Artigo 65, da Lei 8.666/93, com alterações posteriores.

**Parágrafo Primeiro:** Caso venha a ser necessária na obra contratada a realização de serviços adicionais não previstos originalmente, o custo dos mesmos será definido com base nos preços unitários constantes da Tabela de Preços Unitários vigente na Secretaria Municipal de Planejamento Urbano, ou, se for o caso, o custo praticado no mercado desde que aprovado pela Secretaria, observadas as condições da proposta da CONTRATADA, formalizando o



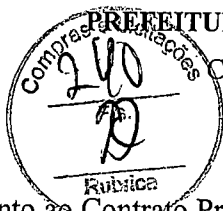

**PREFEITURA MUNICIPAL DE FAZENDA RIO GRANDE - PARANÁ**  
**COMISSÃO PERMANENTE DE LICITAÇÕES**

respectivo aditamento ao Contrato Primitivo, considerando os valores de desconto da Planilha de Custo da Proposta da licitante vencedora;

**Parágrafo Segundo:** No caso de acréscimos de serviços, a Ordem de Serviço correspondente somente será expedida após a formalização do respectivo aditamento ao contrato primitivo, obedecidas às formalidades legais.

**Parágrafo Terceiro:** Os pagamentos dos serviços mencionados neste item obedecerão às condições estabelecidas no Item 22 do Edital.

**Cláusula Décima Segunda** – A fiscalização da obra, bem como a verificação do atendimento às especificações do projeto básico, ficará a cargo do **Engenheiro Sandro Teixeira Ribeiro, CREA – PR 98.087/D**, lotado na Secretaria Municipal de Planejamento Urbano, para fiscalização de execução de onde contempla o acompanhamento da execução, fiscalização de todos os materiais e mão de obra empregados na obra, atestar as notas fiscais referentes a execução e responder por todos os assuntos relacionados a execução. A gestão do Contrato ficará a cargo do servidor Nestor Luiz Preza Junior, matrícula 350888, e como Fiscal Administrativo ficará a servidora Rita de Cássia de Sá Ribas, matrícula 359280, os quais ficarão responsáveis pelo acompanhamento e controle da vigência do contrato, controle de saldo de contrato e controle de saldo de empenho.

**Parágrafo Primeiro:** A existência e a atuação da fiscalização, através de servidores previamente designados, em nada restringem a responsabilidade, única, integral e exclusiva da(s) licitante(s) vencedora(s), no que concerne a execução do objeto contratado.

**Parágrafo Segundo:** O fiscal dos serviços citado nesta cláusula responderá tecnicamente pelo Município e terá total direito e responsabilidade para supervisionar, paralisar, receber provisoriamente, aprovar ou desaprovar toda e qualquer conduta e/ou parcela da obra em questão.

**Parágrafo Terceiro:** A CONTRATADA deverá permitir que funcionários, engenheiros, especialistas e demais profissionais enviados pelo CONTRATANTE, a qualquer tempo, inspecionem a execução das obras, examinem os registros e documentos que considerem necessários conferir, bem como que verifiquem se estão disponíveis no canteiro das obras: os veículos, máquinas e equipamentos, indicados na relação e no cronograma de utilização de veículos, máquinas e equipamentos fornecidos pela CONTRATADA. No desempenho destas tarefas, deverão os técnicos do CONTRATANTE contar com a total colaboração da CONTRATADA.



PREFEITURA MUNICIPAL DE FAZENDA RIO GRANDE  
COMISSÃO PERMANENTE DE LICITAÇÕES

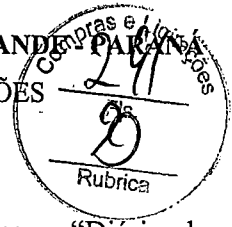

**Parágrafo Quarto:** A CONTRATADA deve manter no canteiro de obras o “Diário de Ocorrências” o qual, diariamente, deverá ser preenchido e rubricado pelo encarregado da CONTRATADA e pela fiscalização.

**Parágrafo Quinto:** Quando for o caso e a critério da fiscalização da Contratante, para início de uma nova etapa da obra, a etapa anterior deverá ser submetida à aprovação de laboratório e/ou topografia indicada pela Secretaria Municipal de Planejamento Urbano, tendo em vista a necessidade de verificação, por uma terceira empresa especializada, que a parcela da obra concluída tem suporte técnico para receber a seqüência da obra, sendo responsabilidade da Contratada arcar com todos os ônus e custos decorrentes de tal verificação.

**Parágrafo Sexto:** A CONTRATADA é obrigada, se for o caso, a efetuar e entregar no prazo requisitado pela fiscalização o resultado de testes, ensaios e laudos que se fizerem necessários nas obras. As despesas decorrentes são de inteira responsabilidade da CONTRATADA.

**Parágrafo Sétimo:** O CONTRATANTE e a CONTRATADA, de um a outro, podem solicitar reuniões de gerenciamento das obras e do contrato. Quando isso vier a ocorrer, a fiscalização do CONTRATANTE elaborará ata dos assuntos tratados nas reuniões de gerenciamento e distribuirá cópias da mesma aos participantes da reunião. A responsabilidade das partes na tomada de providencias deve ser decidida e informada por escrito.

**Parágrafo Oitavo:** Toda comunicação entre o CONTRATANTE e a CONTRATADA deve ser formalizada por escrito. Quando se tratar de “notificação”, a mesma somente tornar-se-á efetiva após o recebimento da mesma por parte da CONTRATADA.

**Parágrafo Nono:** A ação ou omissão da fiscalização do CONTRATANTE não eximirá a CONTRATADA de sua total e exclusiva responsabilidade quanto à perfeição da obra, ao cumprimento dos prazos e quaisquer outras obrigações contratuais ou legais, responsabilizando-se a CONTRATADA, inclusive, perante terceiros, por qualquer irregularidade, isentando o CONTRATANTE de toda e qualquer co-responsabilidade.

**Parágrafo Décimo:** A fiscalização da execução da obra compete ao CONTRATANTE de forma a garantir a regularidade dos atos praticados e a plena execução do objeto, nos termos do Edital e do Memorial Descritivo.

**Parágrafo Décimo Primeiro:** A CONTRATADA deverá facilitar, por todos os meios ao seu alcance, a ampla ação da FISCALIZAÇÃO, permitindo o acesso aos serviços e obras em execução, bem como atendendo prontamente às solicitações que lhe forem efetuadas.



**PREFEITURA MUNICIPAL DE FAZENDA RIO GRANDE - PARANÁ**  
**COMISSÃO PERMANENTE DE LICITAÇÕES**

**Parágrafo Décimo Segundo:** A FISCALIZAÇÃO realizará, dentre outras, as seguintes atividades:

- a. Manter um arquivo completo e atualizado de toda a documentação pertinente aos trabalhos, incluindo o contrato, Caderno de Encargos, orçamentos, cronogramas, caderneta de ocorrências, correspondência, relatórios diários, certificados de ensaios e testes de materiais e serviços, protótipos e catálogos de materiais e equipamentos aplicados nos serviços e obras;
- b. Analisar e aprovar o projeto das instalações provisórias e canteiro de serviço apresentados pela CONTRATADA no início dos trabalhos;
- c. Analisar e aprovar o plano de execução e o cronograma detalhado dos serviços e obras a serem apresentados pela CONTRATADA no início dos trabalhos;
- d. Promover reuniões periódicas no canteiro de serviço para análise e discussão sobre o andamento dos serviços e obras, esclarecimentos e providências necessárias ao cumprimento do contrato;
- e. Esclarecer ou solucionar incoerências, falhas e omissões eventualmente constatadas nos desenhos, memoriais, especificações e demais elementos de projeto, bem como fornecer informações e instruções necessárias ao desenvolvimento dos trabalhos;
- f. Solucionar as dúvidas e questões pertinentes à prioridade ou seqüência dos serviços e obras em execução, bem como às interferências e interfaces dos trabalhos da CONTRATADA com as atividades de outras empresas ou profissionais eventualmente contratados pelo CONTRATANTE;
- g. Promover a presença dos Autores dos projetos no canteiro de serviço, sempre que for necessária a verificação da exata correspondência entre as condições reais de execução e os parâmetros, definições e conceitos de projeto;
- h. Paralisar e/ou solicitar que sejam refeitos quaisquer serviços que não sejam executados em conformidade com projeto, norma técnica ou qualquer disposição oficial aplicável ao objeto do contrato;
- i. Solicitar a substituição de materiais e equipamentos que sejam considerados defeituosos, inadequados ou inaplicáveis aos serviços e obras;



PREFEITURA MUNICIPAL DE FAZENDA RIO GRANDE - PARANÁ  
COMISSÃO PERMANENTE DE LICITAÇÕES



- j. Solicitar a realiza o de testes, exames, ensaios e quaisquer provas necess rias ao controle de qualidade dos servi os e obras objeto do contrato, os quais dever o ser realizados  s expensas da contratada.
- k. Exercer rigoroso controle sobre o cronograma de execu o dos servi os e obras, aprovando os eventuais ajustes que ocorrerem durante o desenvolvimento dos trabalhos;
- l. Solicitar a substitui o de qualquer funcion rio da CONTRATADA que embarace ou dificulte a a o da FISCALIZA O ou cuja presen a no local dos servi os e obras seja considerada prejudicial ao andamento dos trabalhos;

**- Ao fiscal de obras compete especificadamente:**

- a. Zelar pelo cumprimento do contido na Lei Federal 8666/1993 e das Normas t cnicas vigentes e relacionadas;
- b. Responder as quest es t cnicas quanto a fiscaliza o da obra, desse contrato;
- c. Acompanhar "in loco" a execu o do objeto do contrato, apontando as faltas cometidas pelo contratado e, se for o caso, promover os registros pertinentes por meio de notifica o de advert ncia;
- d. Tramitar e zelar por cronograma de execu o de obra;
- e. Tramitar e zelar pela boa e correta execu o da obra e atestar os pagamentos das medi es realizadas;
- f. Observar o cumprimento do projeto b sico e manter anota es em livro de ocorr ncia di ria;
- g. Representar, intermediar e ser o interlocutor do contratante em reuni es e comunica es necess rias ao cumprimento t cnico da execu o do contrato e manter plena comunica o com o FISCAL DE CONTRATOS, CONTRATANTE e RESPONS VEL T CNICO da executora da obra;
- h. Recolher e manter em aberto, at  a conclus o da obra ou baixa devidamente fundamentada e justificada ART/RRT - documento de Responsabilidade T cnica quanto a FISCALIZA O DA OBRA;

**- Ao fiscal de contrato compete especificadamente:**

- a. Zelar pelo cumprimento do contido na Lei Federal 8666/1993 e Decreto Municipal 4628/2017;
- b. Responder as quest es administrativo, jur dico e or ament rio quanto ao cumprimento do contrato e fornecer as informa es necess rias a alimenta o mensal do sistema do TCE-PR SIM-AM;

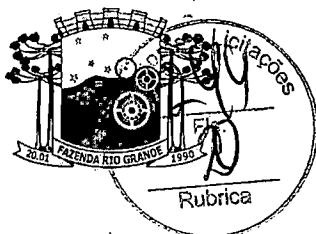

PREFEITURA MUNICIPAL DE FAZENDA RIO GRANDE - PARANÁ  
COMISSÃO PERMANENTE DE LICITAÇÕES

- c. Armazenar em pasta eletrônica cópia do termo contratual e todos os seus aditivos, apostilamentos e planilhas de custos e formação de preços atualizada, se existentes, juntamente com outros documentos capazes de dirimir dúvidas, a respeito do cumprimento das obrigações assumidas pelas partes, e que o auxilie no acompanhamento da execução dos serviços contratados;
- d. Elaborar registro próprio e individualizado para o contrato, em que conste o controle do saldo residual e as informações das determinações necessárias à regularização das faltas, falhas ou defeitos observados;
- e. Tramitar e zelar pela execução financeira do contrato e atestar os pagamentos;
- f. Tramitar e zelar por prazos de vigência e execução contratual;
- g. Representar, intermediar e ser o interlocutor do contratante em reuniões e comunicações necessárias ao cumprimento administrativo, financeiro, jurídico do contrato e manter plena comunicação com o FISCAL DE OBRAS, CONTRATANTE e RESPONSÁVEL LEGAL da executora;

**Parágrafo Décimo Terceiro:** Qualquer auxílio prestado pela FISCALIZAÇÃO na interpretação dos desenhos, memoriais, especificações e demais elementos de projeto, bem como na condução dos trabalhos, não poderá ser invocado para eximir a CONTRATADA da responsabilidade pela execução dos serviços e obras.

**Parágrafo Décimo Quarto:** A comunicação entre a FISCALIZAÇÃO e a CONTRATADA será realizada através de correspondência oficial e anotações ou registros na Caderneta de Ocorrências.

**Parágrafo Décimo Quinto:** As reuniões realizadas no local dos serviços e obras serão documentadas por Atas de Reunião, elaboradas pela FISCALIZAÇÃO e que conterão, no mínimo, os seguintes elementos: data, nome e assinatura dos participantes, assuntos tratados, decisões e responsáveis pelas providências a serem tomadas.

**Cláusula Décima Terceira** – Obriga-se a CONTRATADA, para o bom andamento das obras colocar a disposição dos mesmos, veículos, máquinas e equipamentos adequados e necessários em quantidade e qualidade à execução do objeto do Contrato.

**Parágrafo Primeiro:** Ao CONTRATANTE reserva-se o direito de proibir a utilização de qualquer veículo, máquina ou equipamento que não esteja em perfeitas condições de uso ou que julgar impróprio para a execução do objeto do contrato.

**Parágrafo Segundo:** É expressamente vedado à CONTRATADA o transporte de trabalhadores em carrocerias de caminhões, dentro do canteiro de obras ou fora dele, que não atenda as normas de segurança do trabalho e do trânsito. O transporte coletivo de



PREFEITURA MUNICIPAL DE FAZENDA RIO GRANDE - PARANÁ  
COMISSÃO PERMANENTE DE LICITAÇÕES

trabalhadores em veículos automotores deve obedecer as normas de segurança instituídas pelo Código Nacional de Transito, bem como as definidas pela Norma Regulamentadora nº. 18, do Ministério do Trabalho, de forma que venha a ser elidida a responsabilidade solidária do CONTRATANTE.

**Parágrafo Terceiro:** A CONTRATADA, uma vez iniciados os serviços, somente poderá retirar equipamentos e pessoal necessário à execução dos mesmos e, mediante prévia solicitação e expressa aprovação do CONTRATANTE.

**Parágrafo Quarto:** A CONTRATADA deverá providenciar, obrigatoriamente, a afixação de adesivo ou placa em todos os equipamentos/veículos destinados à execução do objeto do Contrato, conforme modelo a ser fornecido pela Secretaria Municipal de Planejamento Urbano, sendo vedada a utilização de tais equipamentos/veículos com tal identificação em outras obras e/ou serviços que não correspondam ao objeto do presente Contrato.

**Parágrafo Quinto:** É vedada à CONTRATADA a utilização de placas de sinalização padrão da Prefeitura Municipal de Fazenda Rio Grande, bem como de equipamentos ou veículos com a indicação de "A SERVIÇOS DA PREFEITURA MUNICIPAL DE FAZENDA RIO GRANDE", em serviços não contratados pelo CONTRATANTE. No caso de ser constatado pelo CONTRATANTE o não atendimento a este item, ficará a CONTRATADA sujeita à aplicação de multa correspondente a 1% (um por cento) do valor global da etapa prevista no mês, nos casos de incidência e reincidência.

**Parágrafo Sexto:** Compete à CONTRATADA observar que veículos pesados a serem utilizados na execução dos serviços somente poderão trafegar por vias definidas pela Fiscalização, sendo que as cargas e descargas de materiais de construção somente poderão ocorrer através de autorização, por escrito da FAZTRANS, inclusive quanto ao acesso de caminhões de dimensões e capacidade limitada de carga.

**Parágrafo Sétimo:** No caso de ser constatado pela fiscalização do CONTRATANTE, o tráfego dos veículos pesados em vias não autorizadas, a CONTRATADA será notificada e deverá recompor, às suas expensas, todo e qualquer pavimento ou calçamento que por ventura venha a ser danificado em sua decorrência. Caso a CONTRATADA não venha a recompor os danos causados, o Contratante se reserva o direito de realizar os mesmos, descontando da fatura devida à CONTRATADA os valores despendidos para tal fim, ficando inclusive, a empresa, sujeita à aplicação das penalidades previstas em lei, no instrumento convocatório e cláusulas do presente contrato.

**Parágrafo Oitavo:** Compete a CONTRATADA observar que o tráfego de veículos pesados sobre a calçada existente entre a obra e a rua, deverá ser realizada através da utilização de



**PREFEITURA MUNICIPAL DE FAZENDA RIO GRANDE - PARANÁ**  
**COMISSÃO PERMANENTE DE LICITAÇÕES**

uma proteção especial em chapa de aço. No caso de ocorrência de qualquer dano em decorrência de tal tráfego, obriga-se a CONTRATADA a repará-lo aplicando-se, para tanto, pelo CONTRATANTE o estabelecido no parágrafo anterior.

**Cláusula Décima Quarta** – A CONTRATADA, por imperativo de ordem e segurança, obriga-se a prover de sinalização os locais dos serviços, colocando no local dos trabalhos, antes de seu início, tapumes, cavaletes e demais instrumentos de sinalização, bem como placas indicativas das mesmas.

**Parágrafo único:** No caso de ser constatado pelo CONTRATANTE o não atendimento ao item anterior, ficará a CONTRATADA sujeita à aplicação de multa correspondente a 1% (um por cento) do valor global da etapa prevista no mês, nos casos de incidência e reincidência.

**Cláusula Décima Quinta** – A CONTRATADA é responsável pela solidez do objeto do contrato, nos termos do Artigo 618 do Código Civil Brasileiro e demais legislação aplicável.

**Parágrafo Primeiro:** A CONTRATADA responsabiliza-se pelo bom andamento dos serviços, bem como pela execução dos mesmos dentro da boa técnica e rigorosamente de acordo com os projetos, especificações e memoriais respectivos.

**Parágrafo Segundo:** O CONTRATANTE, por intermédio da fiscalização poderá impugnar ou interditar no todo ou em parte qualquer serviço, quando os mesmos contrariarem a boa técnica ou quando estiverem em desacordo com os projetos e/ou especificações técnicas e/ou memoriais respectivos.

**Parágrafo Terceiro:** A CONTRATADA assumirá integral responsabilidade por danos causados ao CONTRATANTE ou terceiros, pessoa física ou jurídica, durante a execução das obras contratadas, inclusive, quanto a acidentes, mortes, perdas ou destruições parciais ou totais, indenizações, entre outros, isentando o CONTRATANTE de toda e qualquer reclamação que possam surgir em decorrência.

**DAS PENALIDADES E DO VALOR DA MULTA (Art. 55, VII, Lei 8.666/93).**

**Cláusula Décima Sexta** – A aplicação das sanções de natureza pecuniária e restritivas de direitos, a que se referem os artigos 86 e seguintes da Lei 8666/93, com as alterações dela decorrentes, obedecerá às normas estabelecidas do edital da **Tomada de Preços nº 010/2022**.

**Parágrafo Primeiro:** A inexecução total ou parcial das obrigações assumidas, bem como, a execução irregular ou com atraso injustificado, tem como consequência a aplicação combinada das penalidades de natureza pecuniária e restritiva de direitos, previstas em lei.



PREFEITURA MUNICIPAL DE FAZENDA RIO GRANDE - PARANÁ  
COMISSÃO PERMANENTE DE LICITAÇÕES



**Parágrafo Segundo:** As sanções deverão ser aplicadas de forma gradativa, obedecidos aos princípios da razoabilidade e da proporcionalidade e mediante regular processo administrativo, garantida a prévia defesa e o devido processo legal.

**Parágrafo Terceiro:** Configurado o descumprimento de obrigação contratual, a contratada será notificada da infração e da penalidade correspondente para, no prazo de cinco dias úteis, apresentar defesa.

**Parágrafo Quarto:** Recebida a defesa, a Autoridade competente deverá se manifestar, motivadamente, sobre o acolhimento ou rejeição das razões apresentadas, concluindo pela imposição ou não de penalidade.

**Parágrafo Quinto:** Da decisão caberá recurso no prazo de cinco dias úteis, contados da intimação, ressalvada a sanção prevista no "Parágrafo Sexto, letra "a", da presente cláusula" de cuja decisão cabe pedido de reconsideração, no prazo de 10 (dez) dias úteis, a contar da intimação do ato.

**Parágrafo Sexto:** Garantida a prévia defesa, a inexecução total ou parcial do contrato, assim como a execução irregular ou com atraso injustificado, sujeitará a Contratada à aplicação das seguintes sanções:

- a) Advertência;
- b) Multa.
- c) Suspensão temporária de participação em licitação e impedimento de contratar com a Administração Municipal por prazo não superior a dois anos.
- d) Declaração de inidoneidade para licitar ou contratar com a Administração Pública, enquanto perdurarem os motivos da punição ou até que seja promovida a reabilitação.

**Parágrafo Sétimo:** A pena de advertência deve ser aplicada a título de alerta para a adoção das necessárias medidas corretivas, sempre que o contratado descumprir qualquer das obrigações assumidas ou desatender a determinações da autoridade competente incumbida para acompanhar e fiscalizar a execução do contrato.

**Parágrafo Oitavo:** A pena pecuniária de multa, própria para a punição de atrasos injustificados ou para o descumprimento parcial ou total do contrato, pode ser aplicada cumulativamente com as sanções restritivas de direitos, previstas nas alíneas "c" e "d" do Parágrafo Sexto da presente cláusula, nos casos de inexecução total ou parcial do contrato, execução irregular ou com atraso injustificado.



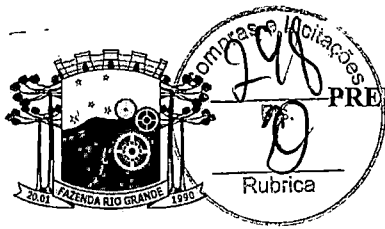

**PREFEITURA MUNICIPAL DE FAZENDA RIO GRANDE - PARANÁ**  
**COMISSÃO PERMANENTE DE LICITAÇÕES**

**Parágrafo Nono:** A pena de suspensão temporária do direito de licitar e impedimento de contratar com a Administração Municipal destinam-se a punir a reincidência em faltas já apenadas com advertência ou as faltas contratuais consideradas mais gravosas, as quais, inclusive, podem ensejar a rescisão contratual, quando vigente o ajuste.

**Parágrafo Décimo:** Na fixação do prazo de suspensão dos direitos do contratado, que não poderá exercer a dois anos, deverão ser considerados o grau de comprometimento do interesse público e o prejuízo pecuniário decorrente das irregularidades constatadas, sendo respeitados os princípios da razoabilidade e da proporcionalidade.

**Parágrafo Décimo Primeiro:** A pena de suspensão dos direitos impede o contratado de participar de Licitação, bem como de contratar com os Órgãos da Administração Municipal, durante o prazo fixado.

**Parágrafo Décimo Segundo:** A declaração de inidoneidade, sanção de máxima intensidade destina-se a punir faltas gravíssimas, de natureza dolosa, das quais decorra prejuízo ao interesse público, de difícil ou impossível reversão.

**Parágrafo Décimo Terceiro:** A declaração de inidoneidade é de competência exclusiva do Prefeito Municipal, facultada a defesa prévia no respectivo processo, no prazo de dez dias, contados da intimação.

**Parágrafo Décimo Quarto:** Decorridos dois anos da declaração de inidoneidade, o interessado poderá requerer a sua reabilitação, cujo deferimento estará condicionado ao ressarcimento dos prejuízos ao interesse público resultantes da sua ação faltosa.

**Parágrafo Décimo Quinto:** No caso de descumprimento total ou parcial do objeto da presente Tomada de Preços, a Administração do Município de Fazenda Rio Grande poderá, observados todos os dispostos neste item e **garantido o contraditório e a prévia defesa**, aplicar a contratada as seguintes sanções:

- a) Pelo atraso no início das obras, será aplicada multa de mora de 1% (um por cento) do valor integral do contrato, ao dia, até o prazo máximo de 20 (vinte) dias, findo os quais, a critério da autoridade competente (Prefeito Municipal), o contrato poderá ser rescindido, caso em que, além da presente multa moratória, será aplicada multa sancionatória decorrente da rescisão, no valor de 10% (dez por cento) do valor do Contrato, sem prejuízo das perdas e danos, e de eventuais sanções previstas na Clausula Décima Sexta, Parágrafo Sexto, subitens "c" e "d";



PREFEITURA MUNICIPAL DE FAZENDA RIO GRANDE PARANÁ  
COMISSÃO PERMANENTE DE LICITAÇÕES



- b) Pela recusa em iniciar a obra, ou em cumprir o contrato, ou cláusulas contratuais específicas, ou em cumprir determinações do fiscal do contrato ou do Município, ou apresentar documentos solicitados no prazo solicitado, multa de 5% (cinco por cento) do valor integral do contrato, quando da primeira ocorrência, e de 10% (dez por cento) do valor integral do contrato, quando da segunda ou subsequente ocorrência, sem prejuízo de eventuais perdas e danos. Caracteriza-se a recusa em iniciar os serviços quando, após devidamente notificada do decurso do prazo para início da realização das obras condições da aquisição dos imóveis objeto da alienação, a contratada manifesta-se expressamente pela impossibilidade de iniciar imediatamente os trabalhos. A realização, ainda que única, de quaisquer condutas previstas na presente alínea, pode, a critério da autoridade competente (Prefeito Municipal) ensejar rescisão, caso em que, além da multa já aplicada, incorrerá a contratada em multa sancionatória decorrente da rescisão, no valor de 10% (dez por cento) do valor do Contrato, sem prejuízo das perdas e danos, e de eventuais sanções previstas na Clausula Décima Sexta, Parágrafo Sexto, subitens “c” e “d”;
- c) Pelo descumprimento ou inércia no cumprimento de cláusulas contratuais, ou de determinações do fiscal do contrato ou do Município, ou pela não apresentação documentos solicitados nos prazos solicitados, ou ainda, pelo descumprimento de condições do presente Edital, ou da Lei 8.666/93, multa de 5% (cinco por cento) do valor integral do contrato, quando da primeira ocorrência, e de 10% (dez por cento) do valor integral do contrato, quando da segunda ou subsequente ocorrência, sem prejuízo de eventuais perdas e danos. A realização, ainda que única, de quaisquer condutas previstas na presente alínea, pode, a critério da autoridade competente (Prefeito Municipal) ensejar rescisão, caso em que, além da multa já aplicada, incorrerá a contratada em multa sancionatória decorrente da rescisão, no valor de 10% (dez por cento) do valor do Contrato, sem prejuízo das perdas e danos, e de eventuais sanções previstas na Clausula Décima Sexta, Parágrafo Sexto, subitens “c” e “d”;
- d) Pelo descumprimento de qualquer especificação da obra prevista no projeto básico, verificada quando da medição mensal ou da fiscalização de rotina, seja por alteração, acréscimo, supressão ou qualidade do material, multa de 0,5% (meio por cento) do valor integral do contrato, quando da primeira ocorrência, e de 1% (um por cento) do valor integral do contrato, quando da segunda ou subsequente ocorrência, sem prejuízo de eventuais perdas e danos e da obrigação de desfazer a parte não aceita e refazê-la de acordo com o projeto básico. A realização, ainda que única, de quaisquer condutas previstas na presente alínea, pode, a critério da autoridade competente (Prefeito Municipal) ensejar rescisão, caso em que, além da multa já aplicada, incorrerá a contratada em multa sancionatória decorrente da rescisão, no valor de

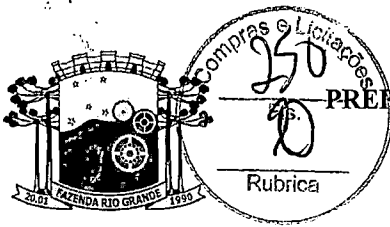

PRÉFECTURA MUNICIPAL DE FAZENDA RIO GRANDE - PARANÁ  
COMISSÃO PERMANENTE DE LICITAÇÕES

- 10% (dez por cento) do valor do Contrato, sem prejuízo das perdas e danos, e de eventuais sanções previstas na Clausula Décima Sexta, Parágrafo Sexto, subitens “c” e “d”;
- e) Em sendo verificada uma das condutas previstas na alínea “d” anterior e, com base na mesma, aplicada a penalidade prevista, em não realizada a obrigação de desfazer a parte não aceita e refazê-la de acordo com o projeto básico e/ou especificações, no prazo máximo de 20 (vinte) dias da aplicação da penalidade da alínea “d” anterior, incorrerá a contratada em multa de 05% (cinco por cento) do valor integral do contrato, sem prejuízo de eventuais perdas e danos. A realização, ainda que uma única vez, de tal conduta, pode, a critério da autoridade competente (Prefeito Municipal) ensejar rescisão, caso em que, além da multa já aplicada, incorrerá a contratada em multa sancionatória decorrente da rescisão, no valor de 10% (dez por cento) do valor do Contrato, sem prejuízo das perdas e danos, e de eventuais sanções previstas na Clausula Décima Sexta, Parágrafo Sexto, subitens “c” e “d”;
- f) Qualquer verificação de atraso injustificado no cumprimento do cronograma físico-financeiro importará em multa de 0,5% (meio por cento) do valor integral do contrato, por verificação observada, sem prejuízo de eventuais perdas e danos. O atraso, noticiado pelo fiscal da obra, caracteriza-se como injustificado quando, notificada a empresa contratada, a justificativa apresentada pela mesma, a critério da administração pública, não é aceita, ou quando a empresa contratada não apresenta justificativa no prazo consignado na notificação para tanto. A realização, ainda que uma única vez, de tal conduta, pode, a critério da autoridade competente (Prefeito Municipal) ensejar rescisão, caso em que, além da multa já aplicada, incorrerá a contratada em multa sancionatória decorrente da rescisão, no valor de 10% (dez por cento) do valor do Contrato, sem prejuízo das perdas e danos, e de eventuais sanções previstas na Clausula Décima Sexta, Parágrafo Sexto, subitens “c” e “d”;
- g) Uma vez aplicada a penalidade pelo atraso, em consonância com o disposto na alínea “f” anterior, em persistindo o atraso, motivador da aplicação da penalidade, no cronograma físico-financeiro, noticiado pelo fiscal da obra e observado pelo mesmo quando da realização da próxima medição mensal, ou pelas demais, incorrerá a contratada em multa de 2% (dois por cento) do valor integral contrato, sem prejuízo de eventuais perdas e danos. A realização, ainda que uma única vez, de tal conduta, pode, a critério da autoridade competente (Prefeito Municipal) ensejar rescisão, caso em que, além da multa já aplicada, incorrerá a contratada em multa sancionatória decorrente da rescisão, no valor de 10% (dez por cento) do valor do Contrato, sem prejuízo das perdas e danos, e de eventuais sanções previstas na Clausula Décima Sexta, Parágrafo Sexto, subitens “c” e “d”;



PREFEITURA MUNICIPAL DE FAZENDA RIO GRANDE - PARANÁ  
COMISSÃO PERMANENTE DE LICITAÇÕES



- h) Observado o atraso no cumprimento do cronograma físico-financeiro quando da medição mensal da obra, independentemente da aplicação de penalidade, e em sendo notificada a contratada a apresentar, no prazo consignado na notificação (de cinco dias corridos ou mais) novo cronograma físico-financeiro que demonstre a finalização da obra dentro do prazo contratualmente previsto, **em a contratada** não apresentando o novo cronograma físico-financeiro no prazo, ou em o apresentando de forma não satisfatória a critério da administração pública do município, incorrerá a contratada em multa de 2% (dois por cento) do valor integral contrato, sem prejuízo de eventuais perdas e danos e das demais sanções. A realização, ainda que uma única vez, de tal conduta, pode, a critério da autoridade competente (Prefeito Municipal) ensejar rescisão, caso em que, além das multas já aplicadas, incorrerá a contratada em multa sancionatória decorrente da rescisão, no valor de 10% (dez por cento) do valor do Contrato, sem prejuízo das perdas e danos, e de eventuais sanções previstas na Clausula Décima Sexta, Parágrafo Sexto, subitens “c” e “d”;
- i) Observado o atraso no cumprimento do cronograma físico-financeiro quando da medição mensal da obra, independentemente da aplicação de penalidade, e em sendo notificada a contratada a apresentar, no prazo consignado na notificação (de cinco dias corridos ou mais) novo cronograma físico-financeiro para demonstrar a finalização da obra dentro do prazo contratualmente previsto, **em a contratada, após tal apresentação**, não realizando o rigoroso cumprimento do novo cronograma físico-financeiro no prazo, incorrerá a contratada em multa de 4% (quatro por cento) do valor integral contrato, por descumprimento verificado, sem prejuízo de eventuais perdas e danos e das demais sanções. A realização, ainda que uma única vez, de tal conduta, pode, a critério da autoridade competente (Prefeito Municipal) ensejar rescisão, caso em que, além das multas já aplicadas, incorrerá a contratada em multa sancionatória decorrente da rescisão, no valor de 10% (dez por cento) do valor do Contrato, sem prejuízo das perdas e danos, e de eventuais sanções previstas na Clausula Décima Sexta, Parágrafo Sexto, subitens “c” e “d”;
- j) Dada a previsão da cláusula quinta do contrato (Anexo XIII do Edital), em não apresentando a contratada qualquer um dos documentos necessários para a realização do pagamento, no prazo necessário, ou a apresentação de documento incompleto, insatisfatório ou irregular, incorrerá a contratada em multa de 0,5% (meio por cento) do valor integral do contrato, por verificação observada, sem prejuízo de eventuais perdas e danos. Após a notificação da contratada, nos termos do disposto na presente alínea, para a apresentação dos documentos, a mesma terá o prazo de 07 (sete) dias corridos para apresentá-los, findos os quais, incorrerá a contratada em multa de 0,5% (meio por cento) do valor integral do contrato por semana de atraso. A realização,

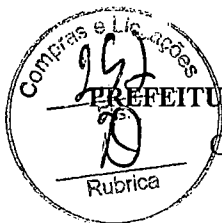

PREFEITURA MUNICIPAL DE FAZENDA RIO GRANDE - PARANÁ  
COMISSÃO PERMANENTE DE LICITAÇÕES

ainda que uma única vez, de tal conduta, pode, a critério da autoridade competente (Prefeito Municipal) ensejar rescisão, caso em que, além da multa já aplicada, incorrerá a contratada em multa sancionatória decorrente da rescisão, no valor de 10% (dez por cento) do valor do Contrato, sem prejuízo das perdas e danos, e de eventuais sanções previstas na Clausula Décima Sexta, Parágrafo Sexto, subitens “c” e “d”;

- k) Quando da realização da última medição, o pagamento relativo à mesma somente será realizado após a apresentação da **certidão negativa de débitos da obra**, documento que a contratada deverá apresentar, impreterivelmente, no prazo máximo de 90 (noventa) dias da última medição. A não apresentação da **certidão negativa de débitos da obra**, no prazo máximo de 90 (noventa) dias da última medição, ensejará aplicação de multa de 05% (cinco por cento) do valor integral do contrato, sem prejuízo de perdas e danos. Neste caso, em não apresentando, a contratada, o referido documento no prazo de 90 (noventa) dias contados da aplicação da multa, incorrerá a contratada em nova multa de 05% (cinco por cento) do valor integral do contrato, sem prejuízo de perdas e danos. A realização de tal conduta, pode, a critério da autoridade competente (Prefeito Municipal) ensejar rescisão, caso em que, além das multas já aplicadas, incorrerá a contratada em multa sancionatória decorrente da rescisão, no valor de 10% (dez por cento) do valor do Contrato, sem prejuízo das perdas e danos, e de eventuais sanções previstas na Clausula Décima Sexta, Parágrafo Sexto, subitens “c” e “d”;

**Parágrafo Décimo Sexto:** Poderá, ainda, de acordo com a natureza da falta, ser cominada à contratada pena de suspensão temporária de participar em licitação e impedimento de contratar com o Município de Fazenda Rio Grande por prazo de até 01 (um) ano; ou declaração de inidoneidade para licitar ou contratar com a Administração Pública, enquanto perdurarem os motivos determinantes da punição, ou até que seja promovida a reabilitação, perante a própria autoridade que aplicou a penalidade, que será concedida sempre que a contratada ressarcir a Administração pelos prejuízos resultantes, decorrido o prazo da sanção aplicada.

**Parágrafo Décimo Sétimo:** A aplicação das sanções previstas nesta licitação não exclui a possibilidade de aplicação de outras, previstas na Lei Federal nº. 8.666/93, inclusive responsabilização da contratada por eventuais perdas e danos causados à Administração.

**Parágrafo Décimo Oitavo:** A multa deverá ser recolhida no prazo máximo de 10 (dez) dias corridos, a contar da data do recebimento da comunicação enviada pelo Município de Fazenda Rio Grande.



PREFEITURA MUNICIPAL DE FAZENDA RIO GRANDE - PARANÁ  
COMISSÃO PERMANENTE DE LICITAÇÕES



**Parágrafo Décimo Nono:** O valor da multa poderá ser descontado do Recibo ou crédito existente junto ao Município de Fazenda Rio Grande, em favor da contratada, sendo que, caso o valor da multa seja superior ao crédito existente, o débito, se não adimplido, será inscrito em dívida ativa e executado na forma da lei.

**Parágrafo Vigésimo:** As multas e outras sanções aplicadas só poderão ser relevadas, motivadamente e por conveniência administrativa, mediante ato do Prefeito Municipal, devidamente justificado.

**DOS CASOS DE RESCISÃO E DO RECONHECIMENTO DOS DIREITOS DA ADMINISTRAÇÃO (Art. 55, VIII e IX, Lei 8.666/93).**

**Cláusula Décima Sétima** – O CONTRATANTE se reserva o direito de rescindir o presente contrato unilateralmente quando ocorrerem as hipóteses do art. 77 e 78 da Lei nº. 8.666 de 21.06.93, garantido o contraditório e a prévia defesa.

**Parágrafo Único:** A rescisão do presente contrato poderá ser ainda amigável, por acordo entre as partes, na forma do art. 79, II da Lei nº. 8.666/93, ou judicial, nos termos da legislação.

**DA VINCULAÇÃO AO EDITAL DE TOMADA DE PREÇOS PÚBLICA (Art. 55, XI, Lei 8.666/93)**

**Cláusula Décima Oitava** – O presente contrato está vinculado à Tomada de Preços nº 010/2022.

**DA LEGISLAÇÃO APLICÁVEL (Art. 55, XII, Lei 8.666/93)**

**Cláusula Décima Nona** – O presente contrato rege-se pelas disposições expressas na Lei nº. 8.666 de 21/06/93, suas alterações, e pelos preceitos de Direito Público, aplicando-se supletivamente os princípios da Teoria Geral dos Contratos e as disposições de Direito Privado.

**Parágrafo Único:** Os casos omissos serão resolvidos à luz da referida Lei e suas alterações, recorrendo-se à analogia, aos costumes e aos princípios gerais de Direitos.

**DA OBRIGAÇÃO DA CONTRATADA (Art. 55 XIII, Lei 8.666/93)**

**Cláusula Vigésima** – O contratado é obrigado a manter, durante toda a execução do contrato, em compatibilidade com as obrigações por ele assumidas, todas as condições de habilitação e qualificação exigidas na licitação.



PREFEITURA MUNICIPAL DE FAZENDA RIO GRANDE - PARANÁ  
COMISSÃO PERMANENTE DE LICITAÇÕES

**DA LEI ANTICORRUPÇÃO.**

**Cláusula Vigésima Primeira:** As partes CONTRATANTES comprometem-se a observar os preceitos legais instituídos pelo ordenamento jurídico brasileiro no que tange ao combate à corrupção, em especial a Lei nº 12.846, de 1º de Agosto de 2013, e, no que forem aplicáveis, os seguintes tratados internacionais: Convenção sobre o Combate da Corrupção de Funcionários Públicos Estrangeiros em Transações Comerciais Internacionais (Convenção da OCDE) - promulgada pelo Decreto nº 3.678, de 30 de novembro de 2000; a Convenção Interamericana Contra a Corrupção (Convenção da OEA) - promulgada pelo Decreto nº 4.410, de 7 de outubro de 2002; e a Convenção das Nações Unidas Contra a Corrupção (Convenção das Nações Unidas) - promulgada pelo Decreto nº 5.687, de 31 de janeiro de 2006.

**Parágrafo Primeiro:** A CONTRATADA (XXXXXXXXXXXXXXXXX) declara, por si e por seus administradores, funcionários, representantes e outras pessoas que agem em seu nome, direta ou indiretamente, estar ciente dos dispositivos contidos na Lei nº 12.846/2013; (ii) se obriga a tomar todas as providências para fazer com que seus administradores, funcionários e representantes tomem ciência quanto ao teor da mencionada Lei nº 12.846/2013.

**Parágrafo Segundo:** A CONTRATADA, no desempenho das atividades objeto deste CONTRATO, compromete-se perante a CONTRATANTE a abster-se de praticar ato(s) que possa(m) constituir violação à legislação aplicável ao presente instrumento pactual, incluindo aqueles descritos na Lei nº 12.846/2013, em especial no seu artigo 5º.

**Parágrafo Terceiro:** Qualquer descumprimento das regras da Lei Anticorrupção e suas regulamentações, por parte do(a) CONTRATADO(a), em qualquer um dos seus aspectos, poderá ensejar: I - Instauração do Procedimento de Apuração da Responsabilidade Administrativa – PAR, nos termos do Decreto nº 8.420/2015 e Instrução Normativa CGU nº 13/2019, com aplicação das sanções administrativas porventura cabíveis; II – Ajuizamento de ação com vistas à responsabilização na esfera judicial, nos termos dos artigos 18 e 19 da Lei nº 12.846/2013;

**Parágrafo Quarto:** A CONTRATADA obriga-se a conduzir os seus negócios e práticas comerciais de forma ética e íntegra em conformidade com os preceitos legais vigentes no país.

**Parágrafo Quinto:** A CONTRATADA declara, para todos os devidos fins, sob as penas da lei, que a empresa/organização ora qualificada não pratica e nem permite que pratiquem, sob sua esfera de atuação, atos contrários às leis, normas, regras e regulamentos vigentes no ordenamento jurídico brasileiro, que importem lesão à Administração Pública Nacional ou Estrangeira, nos termos do art. 5º da Lei nº 12.846 de 1º de agosto de 2013 - Lei Anticorrupção. Outrossim, declara que a empresa envida os melhores esforços para prevenir,



PREFEITURA MUNICIPAL DE FAZENDA RIO GRANDE - PARANÁ  
COMISSÃO PERMANENTE DE LICITAÇÕES



mitigar e erradicar condutas inadequadas da sua atua o, pautando suas atividades nas melhores pr ticas do mercado, no que se refere ao combate de desvios  ticos e de integridade. As partes que o que subscrevem reconhecem que   verdade.

**DO FORO (Art. 55,   2 , Lei 8.666/93).**

**Cl usula Vig sima Segunda** – As partes elegem o Foro de Fazenda Rio Grande, para dirimir eventuais quest es oriundas do presente contrato, com exclus o de qualquer outro, por mais privilegiado que seja.

E por estarem justos e contratados, as partes firmam o presente instrumento, em 02 (duas) vias de igual teor e forma, obrigando-se a cumprir fielmente o que nele ficou convencionado.

Fazenda Rio Grande, .....

MARCO ANTONIO MARCONDES SILVA  
MUNIC PIO DE FAZENDA RIO GRANDE  
CONTRATANTE

.....  
CONTRATADO

XX

XX

XXXX

XXXX

(nome e CPF)

(nome) OAB n  \_\_\_\_\_

Secret rio Municipal de  
Planejamento Urbano

Procurador (a) do Munic pio

Testemunhas:

Nome: .....

Assinatura: \_\_\_\_\_

Nome: .....

Assinatura: \_\_\_\_\_





PREFEITURA MUNICIPAL DE FAZENDA RIO GRANDE - PARANÁ  
COMISSÃO PERMANENTE DE LICITAÇÕES

**TOMADA DE PREÇOS Nº. 010/2022**  
**Protocolo nº 66023/2022**  
**Processo Administrativo nº. 276/2022**  
**Tipo: Menor Preço – Global**

### **ANEXO I - TERMO DE INTEGRIDADE E ÉTICA**

À Comissão Permanente de Licitações da Prefeitura do Município de Fazenda Rio Grande.

Prezados Senhores,

Eu, ....., representante legal da empresa/organização  
....., regularmente inscrita no CNPJ sob o nº  
....., declaro, para os devidos fins, que a empresa/organização ora  
qualificada não pratica e nem permite que pratiquem, sob sua esfera de atuação, atos  
contrários às leis, normas, regras e regulamentos vigentes no ordenamento jurídico brasileiro,  
que importem lesão à Administração Pública Nacional ou Estrangeira, nos termos do art. 5º  
da Lei nº 12.846 de 1º de agosto de 2013 - Lei Anticorrupção. Outrossim, declaro que a  
empresa envida os melhores esforços para prevenir, mitigar e erradicar condutas inadequadas  
da sua atuação, pautando suas atividades nas melhores práticas do mercado, no que se refere  
ao combate de desvios éticos e de integridade. Reconheço que o que subscrevo é verdade, sob  
as penas da lei.

Local, DIA de MÊS de 2022....

.....  
Assinatura do representante legal da licitante

.....  
Nome do representante legal da licitante

ESTADO DO PARANÁ  
PREFEITURA MUN. FAZENDA RIO GRANDE

CNPJ: 95.422.986/0001-02      Telefone: (41) 3627 8500  
RUA JACARANDÁ, 300  
C.E.P.: 83820-901    - Fazenda Rio Grande - PR

TOMADA DE PREÇO

Nr.: 10/2022 - TP

Processo Administrativo:      276/2022  
Data do Processo Adm.:      06/12/2022  
Processo de Licitação:      276/2022  
Data do Processo:      06/12/2022

Folha: 1/1

**ANEXO I**  
**RELAÇÃO DOS ITENS DA LICITAÇÃO**

Item	Quantidade	Unid	Especificação	Preço Unit. Máximo	Total Preço Máximo
1	1,000	SV	Projeto de ampliação e reforma do (CRAS) Eucaliptos, situado na Rua Pessegueiro n° 249, contendo: recepção, uma sala de grupo, cozinha, salas de atendimento individual, depósito e um banheiro adaptado, com estrutura LIGHT STEEL FRAME.	370.252,8700	370.252,8700
(Valores expressos em Reais R\$)				Total Máximo Geral:	370.252,8700





ESTADO DO PARANÁ

PREFEITURA MUNICIPAL DE FAZENDA RIO GRANDE

Relatório de pareceres por processos

Página 1 / 1  
Página 1  
Data: 08/12/2022

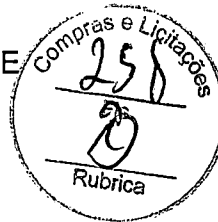

Filtros aplicados ao relatório

Parecer: 16  
Número do processo: 0066023/2022

---

**Número do processo:** 0066023/2022      **Situação:** Em análise      **Em trâmite:** Não  
**Requerente:** 145550 - Secretaria Municipal de Assistência Social  
**Beneficiário:**  
**Solicitação:** 4 - Requerimento

---

**Código do parecer:** 16      **Número do processo:** 0066023/2022

**Local do parecer:** 007.004.004 - Editais Compras

**Conclusivo:** Não

**Data e hora:** 08/12/2022 09:12:47

**Parecer:** À Comissão Permanente de Licitações para abertura da sessão em 10/01/2023 às 09h30.

Fazenda Rio Grande - PR, 08 de Dezembro de 2022.

---

Daiane Suelyn Horobinski Serafim

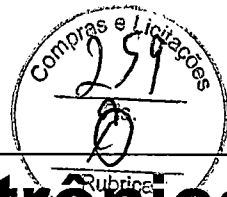

# Diário Oficial Eletrônico

## Prefeitura Municipal de Fazenda Rio Grande



Diário Oficial Eletrônico - Criado pela Lei nº 1.218/2018 - Edição nº247/2022 de 07 de dezembro de 2022

Página 7



PREFEITURA MUNICIPAL DE FAZENDA RIO GRANDE  
COMISSÃO DE PLANOS DE CARGOS, CARREIRA  
E REMUNERAÇÃO - CPCCR

EDITAL N.º 085/2022 – CPCCR

De 07 de dezembro de 2022

**HOMOLOGA O EDITAL N.º 081/2022 DE RESULTADO DO CRESCIMENTO POR APERFEIÇOAMENTO DOS SERVIDORES DO QUADRO GERAL DO MUNICÍPIO DE FAZENDA RIO GRANDE/PR.**

Súmula: Homologa o Edital nº 081/2022 de resultado do Crescimento por Aperfeiçoamento dos servidores públicos do Quadro Geral do Município de Fazenda Rio Grande/Paraná.

A SECRETÁRIA MUNICIPAL DE ADMINISTRAÇÃO DA PREFEITURA MUNICIPAL DE FAZENDA RIO GRANDE, ESTADO DO PARANÁ, no uso de suas atribuições conferidas por meio do Decreto nº 6385/2022 e a COMISSÃO DO PLANO DE CARGOS, CARREIRA E REMUNERAÇÃO – CPCCR, no uso de suas atribuições conferidas por meio da Portaria nº 148/2022 e em cumprimento à Lei Complementar nº 092/2014 e ao Decreto nº 4030/2016, RESOLVEM:

**TORNAR PÚBLICO,**

**Art. 1.º** - Homologar o resultado do Edital nº 081/2022, dos procedimentos do Crescimento por Aperfeiçoamento dos servidores públicos ocupantes dos cargos do Grupo Ocupacional Operacional e do Grupo Ocupacional Base do Município de Fazenda Rio Grande/Paraná.

**Art. 2.º** - Os efeitos financeiros serão aplicados a partir de 01 de janeiro de 2023, conforme Art. 029 da Lei Complementar nº 092/2014.

Fazenda Rio Grande/PR.

ROBERTA MARIA DO SACRAMENTO  
ESPINDULA DE JESUS  
Secretária Municipal de Administração  
Decreto nº 6385/2022

LUANA DE F. G. BERGAMASCO  
Presidente da CPCCR  
Portaria nº 148/2022

Rua Manoel Cândido Barreto, 1728 (1.º Andar) - Bairro Planície  
CEP: 83.834-014 - Fazenda Rio Grande/PR  
Tel.: (41) 3409-7368 e-mail: cpccr@fazendariogrande.pr.gov.br



PREFEITURA MUNICIPAL DE FAZENDA RIO GRANDE  
ESTADO DO PARANÁ

**AVISO DE SUSPENSÃO DE EDITAL**  
**FREGÃO ELETRÔNICO Nº. 129/2022**

O Pregoeiro municipal, no uso de suas atribuições legais, declara **SUSPENSO** o Pregão Eletrônico nº 129/2022, o qual tem por objeto a "Aquisição de Instrumentos Musicais e equipamentos de áudio para a Banda Escola", em razão da alteração do instrumento convocatório.

O aviso de divulgação do novo edital será publicado no Diário Oficial Eletrônico do Município e demais meios de comunicação pertinentes, em atendimento aos prazos estabelecido no Art. 4º, Inciso V, da Lei Federal nº 10.520/2002.

O novo edital será disponibilizado a qualquer interessado no endereço eletrônico <https://www.fazendariogrande.pr.gov.br/transparenta/licitacoes/pregao/pregao-2022>.

Fazenda Rio Grande/PR, 07 de dezembro de 2022.

Luis Guilherme Rodrigues  
Pregoeiro municipal  
Portaria 241/2022



PREFEITURA DO MUNICÍPIO DE FAZENDARIO GRANDE  
ESTADO DO PARANÁ

**FREGÃO ELETRÔNICO Nº. 135/2022**  
**PROTOCOLO 67515/2022 - Processo Administrativo nº. 275/2022**  
Tipo: Menor Preço Por Lote

**OBJETO:** Aquisição de vestuário, roupas íntimas e calçados, conforme a solicitação da Secretaria Municipal de Assistência Social. Edital o Entrega das propostas disponíveis a partir de 08/12/2022 às 08:00 h no site [www.comprasnet.gov.br](http://www.comprasnet.gov.br). Abertura das Propostas 19/01/2023 às 09:00 h (horário de Brasília) no site: [www.comprasnet.gov.br](http://www.comprasnet.gov.br).

Fazenda Rio Grande/PR, 07 de dezembro de 2022.

Luis Guilherme Rodrigues  
Pregoeiro Municipal



PREFEITURA DE FAZENDA RIO GRANDE  
ESTADO DO PARANÁ  
DEPARTAMENTO DE LICITAÇÕES

**TOMADA DE PREÇOS Nº. 010/2022**  
**Processo Administrativo nº. 276/2022 Protocolo nº 66023/2022**  
Tipo: Menor Preço Global

**OBJETO:** Contratação de empresa para obra de ampliação e reforma do CRAS Eucaliptos. LEGISLAÇÃO: Lei nº. 8.666, de 21 de junho de 1.993, com as alterações introduzidas pela Lei nº. 8.883, de 08 de junho de 1.994, Lei Complementar nº123, de 14 de dezembro de 2006 e pela Lei nº. 9.648, de 28 de abril de 1.998. Horário/Data de Abertura: às 09h00min do dia 10 de janeiro de 2023. Local: Prefeitura Municipal de Fazenda Rio Grande, Rua Jesuítas, 309 - Nações - Sala de Licitações - Térreo. O edital completo estará à disposição dos interessados a partir de 08 de dezembro de 2022, no endereço eletrônico <http://www.fazendariogrande.pr.gov.br/> e na Secretaria Municipal de Administração – Setor de Licitações.

Fazenda Rio Grande/PR, 07 de dezembro de 2022.

Gislaine Erandi Rodrigues de Oliveira  
Presidente da CPL  
Portaria nº 242/2022

Gislaine Erandi Rodrigues de Oliveira  
Presidente da CPL  
Portaria nº 242/2022

Conselho Municipal de Saúde Fazenda Rio Grande - PR

Fazenda Rio Grande, 8 de Dezembro de 2022

**Resolução 25/2022**

Dispõe sobre a aprovação de lista de itens a serem adquiridos com recursos financeiros conforme Resolução SESA nº 768/2022;

O Presidente do Conselho Municipal de Saúde no uso das prerrogativas conferidas pela Lei Federal nº 8.080 de 19/09/90, Lei Federal nº 8.142 de 28/12/00 e pela Lei Municipal nº 885/13 de 22/10/13, considerando;

A Resolução SESA nº 768/2022 de 16 de Novembro de 2022, que Institui Adesão ao Incentivo Financeiro de Investimento para Equipamentos no valor de R\$ 250.000,00 ( Duzentos e cinquenta mil reais), Equipamentos para UBS no valor de R\$ 150.000,00 ( Cento e cinquenta mil reais), Kit Odontológico para UBS no valor de R\$125.000,00 ( Cento e vinte e cinco mil reais), Programa de Qualificação da Atenção Primária à Saúde na modalidade fundo a fundo;

Resolve "AD Referendum"

**Art. 1.º** - Aprovar a lista de itens a serem adquiridos com recursos contemplados na Resolução 768/2022, constantes no termo de Adesão do Município de Fazenda Rio Grande para o Programa de Qualificação da Atenção Primária à Saúde;

**Art. 2.º** - Considerando a Resolução 768/2022, segue Listas de equipamentos para Unidades de Atenção Primária que encaminhamos em anexo;

**Art. 3.º** - Esta Resolução entra em vigor a partir de sua publicação;

Presidente

Homologado a Resolução CMS Fazenda Rio Grande-PR nº 04/2020, nos termos do §2º, art. 1º da Lei Federal nº 8.142 de 28 de Dezembro de 1990;

**SÚMULA DO PEDIDO DA LICENÇA DE INSTALAÇÃO**  
Cerâmica Nichele Ltda, torna público que requereu à Secretaria Municipal do Meio Ambiente de Curitiba - SMMA a Licença de Instalação, para Fabric. de artef. de cerâm. e Barro Coz./p/ uso na const., exceto azulejos e pisos. Serv. de abastec. de veíc. da própria emp., Transp. rodov. de carga, exceto prod. perigosos e mudanças, intern. unic., interest. e internac. situada à rua Pedro Pilato nº 360 Curitiba.

**SÚMULA DE CONCESSÃO DA LICENÇA DE PRÉVIA**  
Cerâmica Nichele Ltda torna público que recebeu da Secretaria Municipal do Meio Ambiente de Curitiba - SMMA a Concessão da Licença de Prévia, válida até 04 novembro de 2023, para Fabric. de artef. de cerâm. e Barro Coz./p/ uso na const., exceto azulejos e pisos, Serv. de abastec. de veíc. da própria emp., Transp. rodov. de carga, exceto prod. perigosos e mudanças, intern. unic., interest. e internac. situada à rua Pedro Pilato nº 360 Curitiba.

**SÚMULA DE REQUERIMENTO DE RENOVACÃO DA LICENÇA DE OPERAÇÃO**  
AGRIBRASIL COMÉRCIO DE INSUMOS AGROPECUÁRIOS LTDA torna público que irá requerer ao Instituto Água e Terra, a Renovação da Licença de Operação - RLO para comércio atacado de defensivos agrícolas, adubos, fertilizantes e corretivos de solo a ser implantada na Rua Anne Frank, nº 3469, Bairro Boqueirão, Curitiba, Paraná. LO 226338-R2 válida até 24/02/2023.

**PREFEITURA MUNICIPAL DE UNIÃO DA VITÓRIA - PR**  
CNPJ: 75.967.760/0001-71 - Rua: Dr. Cruz Machado, n.º 205  
CEP: 84.600-900 - União da Vitória - Paraná  
**AVISO DE LICITAÇÃO**  
PREGÃO ELETRÔNICO Nº 128/2022  
PROCESSO ADMINISTRATIVO Nº 264/2022  
**ATENÇÃO: EDITAL COM ITENS EXCLUSIVOS ME/EPZ/ITEM COTA PRINCIPAL E ITEM COTA RESERVADA ME/EPZ**  
**OBJETO:** AQUISIÇÃO, PARCELADA, DE MATERIAIS DE LIMPEZA, COPA, COZINHA E OUTROS, DESTINADOS ÀS SECRETARIAS MUNICIPAIS - PROCESSO PELO SISTEMA REGISTRO DE PREÇOS.  
**FORMA DE JULGAMENTO:** Menor Preço Por Item.  
**MODO DE DISPUTA:** Aberto.  
**RECEBIMENTO DAS PROPOSTAS:** até as 08h30min do dia 22/12/2022.  
**CADASTRO DOS DOCUMENTOS DE HABILITAÇÃO** (direito no site da BLL): até as 08h30min do dia 22/12/2022.  
**ABERTURA E AVALIAÇÃO DAS PROPOSTAS:** dia 22/12/2022 a partir das 08h31min.  
**INÍCIO DA SESSÃO PÚBLICA DE DISPUTA DE PREÇOS:** dia 22/12/2022 a partir das 09h00min após a avaliação das propostas pelo(a) Pregoeiro(a).  
**VALOR TOTAL ESTIMADO NA LICITAÇÃO: R\$ 58.086,50** (Quinhentos e cinquenta e oito mil e oitenta e seis reais e cinquenta centavos). Outras informações podem ser obtidas no Departamento de Licitação da Prefeitura de União da Vitória, no endereço Rua Dr. Cruz Machado, nº 205, 4º Andar, Bairro Centro - União da Vitória/PR, Telefone (42) 3521-1237.  
E-MAIL: licitacao@unioudavitoria.pr.gov.br  
SITE: www.unioudavitoria.pr.gov.br - links "LICITAÇÃO" e "PORTAL DA TRANSPARENCIA".  
LOCAL: www.bll.org.br "Acesso Identificado no link - licitações"  
Para todas as referências de tempo será observado o horário de Brasília (DF).  
União da Vitória/PR, 06 de dezembro de 2022.  
BACHIR ABBAS - Prefeito

**PREFEITURA MUNICIPAL DE FAZENDA RIO GRANDE**  
PREGÃO ELETRÔNICO Nº 135/2022  
PROTOCOLO Nº 6718/2022  
Processo Administrativo nº 276/2022  
Tipo: Menor Preço Por Lote  
**OBJETO:** Aquisição de vestuário, roupas íntimas e calçados, conforme a solicitação da Secretaria Municipal de Assistência Social. Edital e Entrega das propostas disponíveis a partir de 08/12/2022 às 08:00 h no site www.comprasnet.gov.br. Abertura das Propostas 19/01/2023 às 09:00 h (horário de Brasília) no site: www.comprasnet.gov.br.  
Fazenda Rio Grande/PR, 07 de dezembro de 2022.  
Luís Guilherme Rodrigues  
Pregoeiro Municipal

**SÚMULA DE RECEBIMENTO DA LICENÇA AMBIENTAL DE OPERAÇÃO**  
SIPAL NGC INDUSTRIA E COMERCIO DE MÁQUINAS E EQUIPAMENTOS LTDA., CNPJ: 22.745.829/0001-56, torna público que recebeu junto ao Instituto Água e Terra - IAT à Licença de Operação, com validade até 29/11/2026, para atividade Fabricação de outras máquinas e equipamentos de uso geral não especificados anteriormente, a ser implantado na Rua Alcibades da Cruz, 195 - Campo Largo da Roseira, São José dos Pinhais - PR.

**MUNICÍPIO DE PIRAQUARA**  
Secretaria de Administração  
EXTRATO DO CONTRATO Nº 76/2022  
PROCESSO Nº 55.166/2022 - DISPENSA DE LICITAÇÃO Nº 9/2022  
Contratante: MUNICÍPIO DE PIRAQUARA Contratada: ANA CAROLINA TURRI DA SILVA SCABORA, inscrita no CPF sob o nº. 329.000.XXX-29. Objeto: Contratação de serviços técnicos especializados em Artes Cênicas para apresentação de duas intervenções culturais, com o tema FÁBRICA CIRCENSE DE NATAL, aos quais comporá a programação natalina do município de Piraquara, conforme especificações e quantitativos estabelecidos no Termo de Referência. Valor global: R\$ 17.600,00 (dezoito mil e seiscentos reais). Prazo de vigência: 60 (sessenta) dias a partir da sua assinatura. Data da assinatura: 06/12/2022.

**TERRA BRASILENS SABONETES E COSMÉTICOS LTDA**  
CNPJ nº 07.478.286/0001-98  
NIRE 41205496001  
**EDITAL DE CONVOCAÇÃO DE REUNIÃO DE SÓCIOS**  
Ficam convocados todos os sócios da TERRA BRASILENS SABONETES E COSMÉTICOS LTDA a participarem Reunião de Sócios a ser realizada no dia 13 de dezembro de 2022, com primeira convocação às 9h30min e segunda convocação às 9h00, na sede do escritório Gaia Silva Gaede & Advogados Associados, localizada na R. Euripedes Garcez do Nascimento, 1281 - Ahú, Curitiba - PR, 80540-280, para deliberarem sobre a seguinte Ordem do Dia:  
- DIVISÃO DE LUCROS ENTRE OS SÓCIOS;  
- A MUDANÇA DA LINHA DE PRODUÇÃO DA FLORENCE PARA A FÁBRICA EM COLOMBO/PR;  
- O INGRESSO DA SRA. RENATA, JUNTO À TERRA BRASILENS E O SR. JORGE JUNIOR, JUNTO À TERRA PLAST; E  
- AVALIAÇÃO DO CARGO DE CEO.  
Informações Gerais: o sócio, seu representante legal ou procurador, deverá observar as disposições previstas no parágrafo 1º do artigo 1.074 da Lei nº 10.406/2002 (Código Civil) para participar da Reunião, apresentando o documento hábil de sua identificação.  
Colombo/PR, 30 de novembro de 2022.  
JORGE CARVALHO DE OLIVEIRA  
MAURO CARVALHO DE OLIVEIRA

**PREFEITURA DE CAMPINA GRANDE DO SUL SECRETARIA MUNICIPAL DE ADMINISTRAÇÃO, FINANÇAS E PLANEJAMENTO, SETOR DE COMPRAS E LICITAÇÕES COMISSÃO PERMANENTE DE LICITAÇÃO AVISO DE LICITAÇÃO PREGÃO ELETRÔNICO Pregão n.º 202/2022 Processo n.º 22/2022**  
**Objeto:** CONTRATAÇÃO DE EMPRESA ESPECIALIZADA PARA EXECUÇÃO DE SERVIÇOS DE TRANSPORTE ESCOLAR DOS ALUNOS DA REDE MUNICIPAL DE ENSINO, E DE ALUNOS UNIVERSITÁRIOS RESIDENTES NA ÁREA RURAL, EM REGIÕES DE DIFÍCIL ACESSO E SEM TRANSPORTE COLETIVO, CONFORME DESCRITIVO E QUANTITATIVO CONSTANTES NO ANEXO I E II DO EDITAL.  
Emissão: 07 de dezembro de 2022.  
A sessão de julgamento eletrônico da licitação será realizada no Portal de Compras do Governo Federal (COMPRASGOV) no endereço eletrônico: <https://www.gov.br/compras/pt-br>, iniciando-se no dia 21/12/2022, às 09:00 horas e será conduzida pelo Pregoeiro (no) ou auxiliar da Equipe de Apoio, designados nos autos do processo, mediante epígrafe.  
O Aviso de Licitação, o Edital e seus respectivos Anexos, estão à disposição dos interessados para consulta, estudo e participação no Setor de Compras e Licitações, no Portal de Compras do Governo Federal (COMPRASGOV) no endereço eletrônico: <https://www.gov.br/compras/pt-br>, no endereço eletrônico: <http://transparencia.mcoms.pr.gov.br:8090/portaltransparencia/licitacoes>, e no Diário Oficial dos Municípios do Paraná no endereço eletrônico: <http://www.diariomunicipal.com.br/amp/>.  
O horário de atendimento do Setor de Compras e Licitações é das 08h30 às 12h das 13h30 às 17h30, de segunda a sexta-feira.  
**ESCLARECIMENTOS:**  
E-mail: licitacoes@mcoms.pr.gov.br, robsom.frigotto@mcoms.pr.gov.br, leticia.silva@mcoms.pr.gov.br e rafael.berleze@mcoms.pr.gov.br; telefone: (41) 3576-8000, ramais: 8009, 8006 ou 8032 - Setor de Compras e Licitações, na Praça Bento Munhoz da Rocha Neto, 30 - Centro - Campina Grande do Sul - Paraná - CEP: 83430-000.  
RAFAEL CARLOS BERLEZE  
PRESIDENTE DA COMISSÃO PERMANENTE DE LICITAÇÕES

**SINDILEGIS**  
LOCAL DE REUNIÃO PÚBLICA DOS SÓCIOS DA REAL CREDI SECURITIZADORA S/A  
**CONVOCAÇÃO PARA ASSEMBLEIA GERAL EXTRAORDINÁRIA**  
Jacinta Elisa Kretsch Schmidt, na qualidade do Presidente do SINDILEGIS, brasileira, casada, servidora pública, portadora do documento de identificação RG, sob o nº. 4.430.927.010, e CPF/MF sob o nº. 716.557.359-34, residente e domiciliada na Rua Coronel Joaquim Inácio Taborda Ribas, nº 387, Curitiba/PR., CEP: 80.730-330, convoca Assembleia Geral Extraordinária, a ser realizada no dia 15/12/2022, (quinta-feira), nesta cidade de Curitiba, PR, no endereço Avenida Cândido de Abreu, 469, 2º andar, salão de festas do edifício Sobral Pinto, com início às 18hrs00min para primeira convocação com presença de 1/5 dos associados e, 18hrs30min com qualquer número de Filiações, com a seguinte pauta obrigatória:  
1. Data Base 2021/2022;  
2. Relatório de Atividades 2022;  
3. Reajuste mensalidade;  
4. Assuntos Gerais.  
Curitiba, 07 de Dezembro de 2022.  
Jacinta Elisa Kretsch Schmidt  
Presidente

**REAL CREDI SECURITIZADORA S/A**  
CNPJ/MF: 14.658.121/0001-03 - NIRE: 41300063711  
Ata da Assembleia Geral Extraordinária realizada em 02 de dezembro de 2022  
Data, Hora e Local: 02/12/2022, às 10hs, na sede da Companhia, localizada na Tv. Aníbal Kuhl, AP 46, bairro Paraná, na cidade de Curitiba, Estado do Paraná CEP 81.070-020. Convocação e Presença: dispensada a convocação, face a presença de todos os acionistas da Companhia. Mesa: Presidente: Sr. Thiago Marcel Bertoniello Franciosi; Secretária: Ana Paula Silveira Franciosi. Ordem do dia e Deliberações: (I) Deliberação pela aprovação do 2º (segundo) Aditamento do Instrumento Particular de 8ª (oitava) Emissão Privada de Debêntures Simples; (II) Aprovar a alteração da redação do item 12 - BASE DE REMUNERAÇÃO (II) Autorizar o respectivo aditamento ao Instrumento Particular de Escritura de 8ª Emissão Privada de Debêntures. Encerramento: Nada mais havendo a tratar, leu-se a ata a que se refere esta Assembleia, que foi prova da pela unanimidade dos acionistas da Companhia. JUCEPAR-Registrada sob nº 2202058207, 06/12/2022. Leandro Marcos Rayski Bilacini - Secretário Geral.

**KALYDA COMÉRCIO DE PRODUTOS DE HIGIENE LTDA**  
CNPJ nº 81.069.486/0001-16  
NIRE 4120209303  
**EDITAL DE CONVOCAÇÃO DE REUNIÃO DE SÓCIOS**  
Ficam convocados todos os sócios da KALYDA COMÉRCIO DE PRODUTOS DE HIGIENE LTDA a participarem Reunião de Sócios a ser realizada no dia 14 de dezembro de 2022, com primeira convocação às 9h30min e segunda convocação às 9h00, na sede do escritório Gaia Silva Gaede & Advogados Associados, localizada na R. Euripedes Garcez do Nascimento, 1281 - Ahú, Curitiba - PR, 80540-280, para deliberarem sobre a seguinte Ordem do Dia:  
DIVISÃO DE LUCROS ENTRE OS SÓCIOS;  
- A MUDANÇA DA LINHA DE PRODUÇÃO DA FLORENCE PARA A FÁBRICA EM COLOMBO/PR;  
- O INGRESSO DA SRA. RENATA, JUNTO À TERRA BRASILENS E O SR. JORGE JUNIOR, JUNTO À TERRA PLAST;  
- AVALIAÇÃO DO CARGO DE CEO;  
Informações Gerais: o sócio, seu representante legal ou procurador, deverá observar as disposições previstas no parágrafo 1º do artigo 1.074 da Lei nº 10.406/2002 (Código Civil) para participar da Reunião, apresentando o documento hábil de sua identificação.  
Colombo/PR, 30 de novembro de 2022.  
JORGE CARVALHO DE OLIVEIRA  
MAURO CARVALHO DE OLIVEIRA

**PREFEITURA MUNICIPAL DE UNIÃO DA VITÓRIA - PR**  
CNPJ: 75.967.760/0001-71 - Rua: Dr. Cruz Machado, n.º 205  
CEP: 84.600-900 - União da Vitória - Paraná  
**AVISO DE LICITAÇÃO**  
PREGÃO ELETRÔNICO Nº 127/2022  
PROCESSO ADMINISTRATIVO Nº 270/2022  
SISTEMA DE REGISTRO DE PREÇOS  
**OBJETO:** Registro de Preços para aquisição de Plataforma Digital de Ensino e Aprendizagem de Matemática para alunos do Ensino Fundamental, 1º ao 5º ano, destinados a atender as necessidades da Secretaria Municipal de Educação União da Vitória - PR, de acordo com as condições, quantidades e especificações constantes em seus anexos.  
**FORMA DE JULGAMENTO:** Menor Preço Por Item.  
**RECEBIMENTO DAS PROPOSTAS:** até as 08h30min do dia 22/12/2022.  
**CADASTRO DOS DOCUMENTOS DE HABILITAÇÃO** (direito no Site da SBMETI): até as 08h30min do dia 22/12/2022.  
**ABERTURA E AVALIAÇÃO DAS PROPOSTAS:** dia 22/12/2022 a partir das 08h31min.  
**INÍCIO DA SESSÃO PÚBLICA DE DISPUTA DE PREÇOS:** dia 22/12/2022 a partir das 09h00min após a avaliação das propostas pelo(a) Pregoeiro(a).  
**VALOR TOTAL ESTIMADO NA LICITAÇÃO:** R\$ 435.750,00 (Quatrocentos e trinta e cinco mil setecentos e cinquenta reais).  
Pregoeira: Melissa Bankuk Ribeiro.  
Outras informações podem ser obtidas no Dpto. de Compras e Licitações da Secretaria Municipal de Educação de União da Vitória, no endereço Rua Coronel Amador, nº 481, Bairro Navegantes, telefones (42) 3522-4528 / 3522-4649 e 3522-4026 e na Prefeitura Municipal de União da Vitória - PR, no endereço Rua Dr. Cruz Machado, nº 205, 4º pavimento, Centro. Para todas as referências de tempo será observado o horário de Brasília (DF).  
E-mail: licitacao@unioudavitoria.pr.gov.br  
Site: www.unioudavitoria.pr.gov.br - links LICITAÇÃO e PORTAL DA TRANSPARENCIA  
Local: <http://www.bbmenellicitacoes.com.br> "Acesso Identificado no link - licitações públicas".  
União da Vitória - PR, 06 de dezembro 2022.  
Bachir Abbas - Prefeito

**PREFEITURA MUNICIPAL DE FAZENDA RIO GRANDE**  
TOMADA DE PREÇOS Nº 010/2022  
Processo Administrativo nº 276/2022 Protocolo nº 66023/2022  
Tipo: Menor Preço Global  
**OBJETO:** Contratação de empresa para obra de ampliação e reforma do CRAS Eucaliptos. LEGISLAÇÃO: Lei nº. 8.666, de 21 de junho de 1.963, com as alterações introduzidas pela Lei nº. 8.987, de 08 de junho de 1.994, Lei Complementar nº 23, de 14 de dezembro de 2.006 e pela Lei nº. 9.648, de 28 de abril de 1.998. Horário/ data da Abertura: às 09h30min do dia 10 de janeiro de 2023. Local: Prefeitura Municipal de Fazenda Rio Grande, Rua Jacarandá, 300 - Nações - Sala de Licitações - Térreo. O Edital completo estará à disposição dos interessados a partir de 08 de dezembro de 2022, no endereço eletrônico <http://www.fazendariogrande.pr.gov.br/bll/> e na Secretaria Municipal de Administração - Setor de Licitações, Avenida Fazenda Rio Grande/PR, 07 de Dezembro de 2022.  
Gislaine Erardt Rodrigues de Oliveira  
Presidente da CPL

**PREFEITURA MUNICIPAL DE QUATRO BARRAS**  
DEPARTAMENTO DE LICITAÇÕES E CONTRATOS  
CNPJ: 76.106.568/0001-38 Av. Dom Pedro II nº 110  
Centro - 83420-000 Quatro Barras - PR  
**AVISO DE LICITAÇÃO**  
PREGÃO ELETRÔNICO SRP Nº 146/2022  
TIPO: Menor Preço por Item  
A Prefeitura Municipal de Quatro Barras torna público para conhecimento dos interessados que fará realizar Licitação, sob a modalidade supra, com as seguintes características:  
**OBJETO:** Registro de Preços para eventual necessidade de contratação de empresa para aquisição de artefatos de concreto, conforme especificações contidas no Termo de Referências (Anexo 01) do referido Edital.  
**RECEBIMENTO DAS PROPOSTAS:** das 17h00 do dia 08/12/2022 às 15h30 do dia 20/12/2022.  
**ABERTURA DAS PROPOSTAS:** das 15h21 às 15h29 do dia 20/12/2022.  
**INÍCIO DA SESSÃO DE DISPUTA DE PREÇOS:** 15h30 do dia 20/12/2022.  
**REFERÊNCIA DE TEMPO:** Horário Oficial de Brasília.  
**LOCAL:** Portal Compras BR - [www.comprasbr.com.br](http://www.comprasbr.com.br) "Acesso Identificado"  
O edital completo poderá ser examinado e adquirido pelo site [www.quatrobarras.pr.gov.br](http://www.quatrobarras.pr.gov.br), menu "Licitações" ou solicitado via email [licitacao@quatrobarras.pr.gov.br](mailto:licitacao@quatrobarras.pr.gov.br). Informações poderão ser obtidas pelo site, email ou telefone (041) 3671-8800, das 08h00 às 12h00 e das 13h30 às 17h30.  
Quatro Barras, 07 de dezembro de 2022.  
APARECIDA ALVES DE PAULA SBRSISSIA  
Pregoeira Municipal

**COMUNICADO**  
O Presidente do Sindicato dos Trabalhadores nas Indústrias de Papel, Celulose, Pasta de Madeira para Papel, Papelão e Cartão de Guarapuava-PR, CNPJ 76.292.992/0001-65, no uso de suas atribuições legais, COMUNICA, todos os trabalhadores, que estejam laborando nas empresas sediadas na base territorial deste sindicato, nos seguintes municípios: (Boa Ventura de São Roque, Campina do Simão, Campo Mourão, Cândido, Cangaço, Goioxin, Guarapuava, Indaí Martins, Pinhão, Pitanga, Prudentópolis, Quedas do Iguaçu, Santa Maria do Oeste e Turvo), todos no Estado do Paraná, observadas a legislação vigente, que o desconto em prol do sindicato, referente à negociação salarial 2023/2023, (taxa assistencial) de R\$ 25,00 em março de 2023, R\$ 25,00 em abril 2023, R\$ 25,00 em maio de 2023 e R\$ 25,00 em junho de 2023, conforme foi aprovado em assembleia com os trabalhadores, fica assegurado o direito amplo de oposição à referida contribuição, a qual deverá ser apresentada individualmente pelo trabalhador, diretamente ao sindicato profissional em sua sede, ou através de correio com AR ou qualquer outro meio, até 120 (cento e vinte dias) a contar da data de sua publicação pelo sindicato laboral aos trabalhadores e as empresas. Guarapuava - PR, 07 de dezembro de 2022.  
Renato Dezunka  
Presidente

**APEOP-PR - ASSOCIAÇÃO PARANAENSE DOS EMPRESÁRIOS DE OBRAS PÚBLICAS**  
**EDITAL DE CONVOCAÇÃO**  
O Presidente do Conselho Diretor da APEOP - Associação Paranaense dos Empresários de Obras Públicas, no uso das atribuições que lhe são conferidas pelos dispositivos estatutários vigentes, e em cumprimento ao Art. 7º do Estatuto, vem pelo presente convocar o quadro associativo desta entidade para a Assembleia Geral Ordinária a ser realizada em 15/12/2022, para Previsão Orçamentária para o exercício fiscal de 2023, além de outras proposições que a Assembleia julgar convenientes e de interesse da classe. A primeira convocação se dará às 16:00 horas e em segunda convocação às 17:00 horas, na sede social desta entidade localizada na Avenida Presidente Getúlio Vargas nº 4.088 - Vila Isabel, Curitiba - Paraná.  
Curitiba, 06 de dezembro de 2022.  
José Angelo Turra  
Presidente

Accesse nossas Publicidades Legais via QR CODE



**ATAS - EDITAIS - BALANÇOS - SÚMULAS CONCORRÊNCIAS - TOMADAS DE PREÇOS AVISOS - COMUNICADOS E ANÚNCIOS.**

**Publicidade legal é coisa séria!**



**Consulte nossa equipe de Publicidade Legal:**  
Ligue 41 3333-9800  
[publegal@induscom.com.br](mailto:publegal@induscom.com.br)  
ou [pl@induscom.com.br](mailto:pl@induscom.com.br)

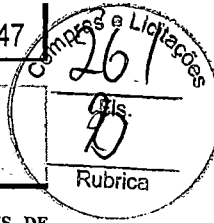

acima indicado, no horário de expediente, ou Município de Cianorte  
<http://ip.cianorte.pr.gov.br:8082/portaltransparente>  
adicionais, dúvidas e pedidos de esclarecimento  
Comissão de Licitações - Telefones 44-361-  
Paço Municipal Wilson Ferreira Varela, em 06  
Kelly Karolyne Ick  
Chefe da Divisão de Li

## DOCUMENTO CERTIFICADO

CÓDIGO LOCALIZADOR:  
844414722

Documento emitido em 08/12/2022 08:24:50

Diário Oficial Com. Ind. e Serviços  
Nº 11309 | 08/12/2022 | PAG. 47

Para verificar a autenticidade desta página, basta informar o  
Código Localizador no site do DIOE:  
[www.imprensaoficial.pr.gov.br](http://www.imprensaoficial.pr.gov.br)

EDITAL SIMPLIFICADO PARA FINS DE  
CA DA ESTRADA PEREIRINHA  
adina, através do Sr. Oberdam José de Oliveira,  
Instituto Água e Terra - IAT, a emissão da  
a - L.A.S para a Pavimentação Asfáltica em  
um extensão total de 604,38 metros de lineares,

Município de Cianorte/PR  
Aviso de Edital de Processo Seletivo Simplificado  
PSS DA SAÚDE - EDITAL 10/2022

O Município de Cianorte, por meio da Secretaria Municipal de Saúde, com autorização do Exmo. Sr Prefeito e de acordo com a legislação em vigor, torna público, para conhecimento a quem possa interessar, a realização do Processo Seletivo Simplificado (PSS) para a contratação temporária de Médico Clínico Geral 36 horas (05 vagas) exclusivo para atendimento na Unidade de Pronto Atendimento (UPA) da Secretaria Municipal de Saúde, nos termos do Edital nº 10/2022, publicado na íntegra no órgão Oficial do Município, Edição eletrônica nº 2450 de Segunda-feira, 5 de dezembro de 2022. A inscrição ocorrerá no período de 08/12/2022 a 16/12/2022 e deve ser efetuada pelo próprio candidato ou portador de procuração específica cuja assinatura tenha reconhecimento de firma, junto à Comissão do PSS, na Secretaria Municipal de Saúde, localizada na Avenida América, nº 5080, Zona de Armazém, de segunda a sexta-feira, das 08h30min às 11h30min e das 14h00min às 16h00min. Não haverá pagamento de taxa de inscrição. A seleção será feita por meio de provas de títulos e experiência profissional, mediante análise de documentos que comprovem habilitação para o exercício no cargo. A divulgação das notas definitivas e da classificação final está prevista para 13/12/2022. A seleção valerá por um ano podendo ser prorrogada por igual período. Outras vagas para o PSS poderão ser disponibilizadas conforme necessidade do Município. A íntegra do presente Edital está à disposição dos interessados no endereço eletrônico [www.cianorte.pr.gov.br](http://www.cianorte.pr.gov.br).

Cianorte, 06 de dezembro de 2022.

REBECA SILVA GALACCI  
Secretária Municipal de Saúde

132528/2022

## Dois Vizinhos

Errata referente à Publicação do Extrato de Inexigibilidade de Licitação nº 051/2022.

A Prefeitura Municipal de Dois Vizinhos traz a Errata da publicação referente ao Extrato de Inexigibilidade de Licitação nº 051/2022, Empresa Contratada: ITAÚ UNIBANCO S.A, CNPJ nº 60.701.190/0001-04, publicado no dia 26 de novembro de 2022, no Jornal de Beltrão, no dia 28 de novembro de 2022 no Diário Oficial dos Municípios do Paraná - AMP e no Bem Paraná (fls. 87 a 91.) em virtude de erro material, sendo que:

Onde se lê: PROCESSO: Nº 051/2021

Leia-se: PROCESSO: Nº 051/2022

Dois Vizinhos, 6 de dezembro de 2022.

Luis Carlos Turatto  
Prefeito

132760/2022

## MUNICÍPIO DE DOIS VIZINHOS REPUBLICAÇÃO COM ALTERAÇÕES DO AVISO DE EDITAL DE CHAMAMENTO PÚBLICO Nº 006/2022

O MUNICÍPIO DE DOIS VIZINHOS torna público, para o conhecimento dos interessados, que está instaurando processo de CREDENCIAMENTO DE PESSOA(S) JURÍDICA(S), COM PRIORIDADE ÀS ENTIDADES FILANTRÓPICAS, ENTIDADES SEM FINS LUCRATIVOS OU EMPRESAS PRIVADAS PRESTADORAS DE SERVIÇOS DE SAÚDE, PARA A PRESTAÇÃO DE SERVIÇOS MÉDICOS NA ESPECIALIDADE DE PSQUIATRIA DE FORMA COMPLEMENTAR A REDE DE ASSISTÊNCIA A SAÚDE DO MUNICÍPIO DE DOIS VIZINHOS.

RECEBIMENTO DO ENVELOPE DE HABILITAÇÃO: A partir da publicação do aviso sendo a abertura do chamamento público as 9 horas do dia 17 de novembro de 2022, a documentação deverá ser entregue aos membros da Comissão Permanente de Licitação, nomeados pela Portaria n.º 054/2022, nas dependências da Prefeitura Municipal de Dois Vizinhos.

O valor total máximo deste processo é de R\$ 624.000,00 (seiscentos e vinte e quatro mil reais).

O edital estará à disposição dos interessados no site [www.doisvizinhos.pr.gov.br](http://www.doisvizinhos.pr.gov.br) aba licitações.

Dois Vizinhos, 20 de outubro de 2022.

Luis Carlos Turatto  
Prefeito

133053/2022

## Fazenda Rio Grande

TOMADA DE PREÇOS Nº. 010/2022

Processo Administrativo nº. 276/2022 Protocolo nº 66023/2022

Tipo: Menor Preço Global

OBJETO: Contratação de empresa para obra de ampliação e reforma do CRAS Eucaliptos. LEGISLAÇÃO: Lei nº. 8.666, de 21 de junho de 1.993, com as alterações introduzidas pela Lei nº. 8.883, de 08 de junho de 1.994, Lei Complementar nº123, de 14 de dezembro de 2006 e pela Lei nº. 9.648, de 28 de abril de 1.998. Horário/Data da Abertura: às 09h30min do dia 10 de janeiro de 2023. Local: Prefeitura Municipal de Fazenda Rio Grande, Rua Jacarandá, 300 - Nações - Sala de Licitações - Térreo. O edital completo estará à disposição dos interessados a partir de 08 de dezembro de 2022, no endereço eletrônico <http://www.fazendariogrande.pr.gov.br/> e na Secretaria Municipal de Administração - Setor de Licitações.

Fazenda Rio Grande/PR, 07 de Dezembro de 2022.

Gislaine Erardt Rodrigues de Oliveira  
Presidente da CPL

132699/2022

PREGÃO ELETRÔNICO Nº. 135/2022

PROTOCOLO 67515/2022 - Processo Administrativo nº. 275/2022

Tipo: Menor Preço Por Lote

OBJETO: Aquisição de vestuário, roupas íntimas e calçados, conforme a solicitação da Secretaria Municipal de Assistência Social. Edital e Entrega das propostas disponíveis a partir de 08/12/2022 às 08:00 h no site [www.comprasnet.gov.br](http://www.comprasnet.gov.br). Abertura das Propostas 19/01/2023 às 09:00 h (horário de Brasília) no site: [www.comprasnet.gov.br](http://www.comprasnet.gov.br).

Fazenda Rio Grande/PR, 07 de dezembro de 2022.

Luis Guilherme Rodrigues  
Pregoeiro Municipal

133027/2022

## Guaira

MUNICÍPIO DE GUAIRA - ESTADO DO PARANÁ/COMISSÃO PERMANENTE DE LICITAÇÕES  
AVISOS DE LICITAÇÕES

Modalidade: Pregão Presencial nº 250/2022

Tipo: Menor Preço

Tipo de Julgamento: Por Lote

Objeto: Sistema de Registro de Preços (SRP), visando a aquisição de peças de reposição de ar condicionado; e contratação de empresa especializada para prestar serviços de instalação e desinstalação, manutenção preventiva e corretiva, conservação e limpeza de aparelhos de ar condicionado, instalados nas unidades administrativas deste Município. LICITAÇÃO COM LOTES EXCLUSIVOS PARA PARTICIPAÇÃO DE ME/EPP/MEI.

Data de Abertura: às 08h30min do dia 21 de dezembro de 2022.

Modalidade: Pregão Presencial nº 251/2022

Tipo: Menor Preço

Tipo de Julgamento: Global

Objeto: Aquisição de Balança Rodoviária Eletrônica, instalada e aferida pelo INMETRO, a ser utilizada na fiscalização e operação administrativa, do Porto Internacional Lacoste Sete Quedas, de responsabilidade da Secretaria Municipal de Administração, desse Município.

Data de Abertura: às 14h30min do dia 21 de dezembro de 2022.

ser examinados e/ou retirados no endereço acima indicado, no horário de expediente, ou no Portal da Transparência do Município de Cianorte através do link: http://ip.cianorte.pr.gov.br:8082/portaltransparencia/licitacoes. Informações adicionais, dúvidas e pedidos de esclarecimentos deverão ser dirigidos à Comissão de Licitações - Telefones 44-3619-6207, 3619-6208, 3619-6209. Paço Municipal Wilson Ferreira Varella

Em 6 de dezembro de 2022. KELLY KAROLYNE ICKERT Chefe da Divisão de Licitações

AVISO DE CHAMAMENTO PÚBLICO Nº 7/2022

O Município de Cianorte, Estado do Paraná, torna público, para conhecimento a quem interessar possa, que de ordem do Exmo. Sr. Marco Antonio Franzato, e de acordo com a legislação em vigor, receberá, a partir da publicação do edital e pelo período de 12 (doze) meses consecutivos, documentação para o CREDENCIAMENTO de profissionais, Microempreendedor Individual (MEI) ou Pessoa Física (PF), Interessados em prestar serviços de professor de língua inglesa e área de robótica junto às escolas e centros municipais de educação infantil e eventos públicos. O Edital e seus respectivos modelos, adendos e anexos, bem como informações quanto a quantidades, prazos, valores estimados e demais condições estão disponíveis no endereço acima ou pelo site http://ip.cianorte.pr.gov.br:8082/portaltransparencia/licitacoes. Informações adicionais, dúvidas e pedidos de esclarecimentos deverão ser dirigidos à Secretaria Municipal de Educação pelo telefone (44) 3619-6213 ou e-mail compras.educacao@cianorte.pr.gov.br. Paço Municipal Wilson Ferreira Varella

Em 6 de dezembro de 2022. KELLY KAROLYNE ICKERT Chefe da Divisão de Licitações

PREFEITURA MUNICIPAL DE CIDADE GAÚCHA

RESULTADO DE JULGAMENTO PREGÃO ELETRÔNICO Nº 57-2022

O Município de Cidade Gaúcha, através de seu Pregoeiro, torna público que no Processo Nº. 128/2022 - Pregão nº 057/2022 (eletrônico) cujo objeto é a aquisição de equipamentos agrícolas por meio de recursos originários do Convênio 9265528/2022 celebrado entre o Município de Cidade Gaúcha e o MINISTÉRIO DA AGRICULTURA, PECUÁRIA E ABASTECIMENTO - MAPA - PLATAFORMA +BRASIL houve a adjudicação do item 1 pela empresa DELBA VICENTINI CREMASCO - ME pelo valor de R\$ 6.100,00 (seis mil e cem reais), do item 2 pela empresa GESSICA ZARZEKA OLIVO pelo valor de R\$ 8.999,99 (oito mil novecentos e noventa e nove reais e noventa e nove centavos), do item 4 pela empresa DELBA VICENTINI CREMASCO - ME pelo valor de R\$ 40.200,00 (quarenta mil e duzentos reais), do item 5 pela empresa TDF NEGÓCIOS AGROPECUÁRIOS EIRELI pelo valor de R\$ 27.000,00 (vinte e sete mil reais), do item 6 pela empresa pela empresa SCHLICKMANN & ROTTA LTDA - ME pelo valor de R\$ 38.500,00 (trinta e oito mil reais), restando o item 3 fracassado.

Em 7 de dezembro de 2022. KLEBER CHRISTIANO CIRÍACO

PREFEITURA MUNICIPAL DE DOIS VIZINHOS

AVISO DE RETIFICAÇÃO PREGÃO ELETRÔNICO Nº 161/2022

Rerratificação referente à Publicação de Aviso de Licitação A Prefeitura Municipal de Dois Vizinhos traz a Rerratificação da publicação referente ao Edital do Pregão Eletrônico nº 161/2022, bem como os demais documentos gerados após e em continuidade ao processo licitatório, publicado dia 30 de setembro de 2022 no Diário Oficial da União (edição nº 187, página 233), em virtude de erro material, sendo que:

Onde se lê: Objeto: AQUISIÇÃO DE CARRETA AGRÍCOLA, OBJETO DO CONVÊNIO MDR Nº 13523/2022, PLATAFORMA + BRASIL Nº 906386/2022. EXCLUSIVO PARA A PARTICIPAÇÃO DE MICROEMPRESA E EMPRESA DE PEQUENO PORTE. Leia-se: Objeto: AQUISIÇÃO DE CARRETA AGRÍCOLA, OBJETO DO CONVÊNIO MDR Nº 13523/2020, PLATAFORMA + BRASIL Nº 906386/2020. EXCLUSIVO PARA A PARTICIPAÇÃO DE MICROEMPRESA E EMPRESA DE PEQUENO PORTE.

Dois Vizinhos-pr, 6 de dezembro de 2022. LUIS CARLOS TURATTO Prefeito

PREFEITURA MUNICIPAL DE FAZENDA RIO GRANDE

AVISO DE LICITAÇÃO TOMADA DE PREÇOS Nº 10/2022

Processo Administrativo nº 276/22 Protocolo nº 66023/22 Tipo: Menor Preço Global OBJETO: Contratação de empresa para obra de ampliação e reforma do CRAS Eucaliptos. LEGISLAÇÃO: Lei nº. 8.666, de 21 de junho de 1.993, com as alterações introduzidas pela Lei nº. 8.883, de 08 de junho de 1.994, Lei Complementar nº123, de 14 de dezembro de 2006 e pela Lei nº. 9.648, de 28 de abril de 1.998. Horário/Data da Abertura: às 09h30min do dia 10 de Janeiro de 2023. Local: Prefeitura Municipal de Fazenda Rio Grande, Rua Jacarandá, 300 - Nações - Sala de Licitações - Térreo. O edital completo estará à disposição dos interessados a partir de 08 de dezembro de 2022, no endereço eletrônico http://www.fazendariogrande.pr.gov.br/ e na Secretaria Municipal de Administração - Setor de Licitações.

Fazenda Rio Grande/PR, 7 de dezembro de 2022. GISLAINE ERARDT RODRIGUES DE OLIVEIRA Presidente da CPL

AVISO DE LICITAÇÃO PREGÃO ELETRÔNICO Nº 135/2022

PROTOCOLO 67515/22 - Processo Administrativo nº. 275/22 Tipo: Menor Preço Por Lote OBJETO: Aquisição de vestuário, roupas íntimas e calçados, conforme a solicitação da Secretaria Municipal de Assistência Social, Edital e Entrega das propostas disponíveis a partir de 08/12/2022 às 08:00 h no site www.comprasnet.gov.br, Abertura das Propostas 19/01/2023 às 09:00 h (horário de Brasília) no site: www.comprasnet.gov.br.

Fazenda Rio Grande/PR, 7 de dezembro de 2022. LUIS GUILHERME RODRIGUES Pregoeiro

PREFEITURA MUNICIPAL DE FIGUEIRA

AVISO DE LICITAÇÃO PREGÃO PRESENCIAL Nº 81/2022

PROCESSO LICITATÓRIO Nº. 103/2022 REGISTRO DE PREÇOS PREFEITURA MUNICIPAL DE FIGUEIRA, Estado do Paraná, pessoa jurídica de direito público Interno, inscrito no CNPJ sob o nº 78.063.732/0001-18, com sede na Rua Zóilo Meira Simões, 410, Figueira-PR, através de seu Pregoeiro, legalmente designado através da Portaria nº 136/2022, torna público aos interessados que receberá proposta às 09h00min horas do dia 19/12/2022, para REGISTRO DE PREÇOS DE EMPRESAS PARA FORNECIMENTO DE COMBUSTÍVEIS E UREIA LÍQUIDA PARA USO NOS VEÍCULOS QUE COMPOEM A FROTA DO MUNICÍPIO DE FIGUEIRA PR. Notifica-se aos proponentes interessados que os produtos deverão ser entregues na sede do Município, sem custos adicionais. Demais informações bem como cópia do Edital completo poderão ser obtidas pessoalmente, junto ao Departamento de Licitação, na PREFEITURA MUNICIPAL DE FIGUEIRA, Rua Zóilo Meira Simões 410, Figueira, Paraná, horário das 08:00h às 11:00h e das 13:00h às 17:00h, disponível no site www.figueira.pr.gov.br, informações através do e-mail licitação@figueira.pr.gov.br Edifício da Prefeitura Municipal de Figueira,

Em 6 de dezembro de 2022. JOARES RODRIGUES DE PROENÇA Pregoeiro

PREFEITURA MUNICIPAL DE FLÓRIDA

AVISO DE LICITAÇÃO PREGÃO Nº 52/2022-PMF

OBJETO: Aquisição de máquina e equipamento agrícola, proveniente do convênio plataforma +BRASIL Nº 927111/2022. II. RECEBIMENTO DOS ENVELOPES DE PROPOSTA DE PREÇO E DOCUMENTOS DE HABILITAÇÃO: dia 08 de dezembro de 2022, das 08:00 às 08h30min do dia 22 de dezembro de 2022, no site da plataforma de pregão eletrônico www.bl.org.br. III. REALIZAÇÃO: dia 22 de dezembro de 2022 às 09h00min, no site da plataforma de pregão eletrônico www.bl.org.br. IV. TIPO DE JULGAMENTO: "menor valor por lote" V. VALOR TOTAL MÁXIMO: R\$ 261.433,33 (duzentos e sessenta e um mil e quatrocentos e trinta e três reais e trinta e três centavos). Demais informações pelo fone: (44) 3136-0200 na Prefeitura Municipal de Flórida/PR, no Departamento de Licitações, no horário normal de expediente. Cópia do Edital no site do município de Flórida: www.florida.pr.gov.br e no site da plataforma de pregão eletrônico www.bl.org.br.

Flórida-PR, 6 de dezembro de 2022. ANTONIO EMERSON SETTE Prefeito

AVISO DE LICITAÇÃO TOMADA DE PREÇOS Nº 13/2022-PMF

OBJETO: Empreitada global para recapeamento asfáltico de vias públicas urbanas do Município de Flórida, conforme planilha orçamentária, memorial descritivo e cronograma físico-financeiro. II. RECEBIMENTO DOS ENVELOPES DE PROPOSTA DE PREÇO E DOCUMENTOS DE HABILITAÇÃO: até as 08h45min do dia 28 de dezembro de 2022, no protocolo do Departamento de Licitações da Prefeitura Municipal de Flórida. III. REALIZAÇÃO: Às 09h00min do dia 28 de dezembro de 2022, na sala do Departamento de Licitações da Prefeitura Municipal Flórida - Paraná, situada na Rua São Pedro, nº 443. IV. TIPO DE JULGAMENTO: "MENOR PREÇO GLOBAL" V. VALOR TOTAL: R\$ 419.227,75 Demais informações pelo fone: (44) 3136-0200 na Prefeitura Municipal de Flórida/PR, no Departamento de Licitações, no horário normal de expediente. Cópia do Edital no site do município de Flórida: www.florida.pr.gov.br.

Flórida-PR, 6 de dezembro de 2022. ANTONIO EMERSON SETTE Prefeito

PREFEITURA MUNICIPAL DE GUAÍRA

AVISO DE LICITAÇÃO - PREGÃO ELETRÔNICO Nº 235/2022 Repetição

TIPO MENOR PREÇO - TIPO DE JULGAMENTO - GLOBAL O Município de Guaira - Paraná torna público aos interessados e a quem possa interessar a remarcação de nova abertura da sessão pública do Pregão Eletrônico nº 235/2022, uma vez que a PRIMEIRA sessão foi declarada DESERTA, razão da presente republicação. Sendo remarcada para a data a seguir: RECEBIMENTO DAS PROPOSTAS: Até as 13h00min. do dia 20/12/2022 ABERTURA DAS PROPOSTAS: das 13h01min às 13h59min do dia 20/12/2022. INÍCIO DA SESSÃO DE DISPUTA DE PREÇOS: 14h00min do dia 20/12/2022 O edital e seus anexos poderão ser obtidos através do site www.guaira.pr.gov.br no link Processos Licitatórios e/ou pelo site http://blcompras.com/. Demais informações: no Departamento de Compras e Licitações do Município de Guaira, de segunda a sexta-feira, em horário normal de expediente. Telefone (44) 3642-9924 - e-mail compras@guaira.pr.gov.br.

Guaíra-PR, 7 de dezembro de 2022. MARCELO CELESTRINO Pregoeiro

PREFEITURA MUNICIPAL DE ITAPEJARA D'OESTE

AVISO DE LICITAÇÃO TOMADA DE PREÇOS Nº 17/2022

O Município de Itapejara D'Oeste, Estado do Paraná, torna público, que fará realizar licitação na modalidade de Edital de Tomada de Preços, tipo menor preço por lote, no dia 23 (vinte e três) de Dezembro de 2022, às 10h:00min (dez) horas, tendo como objeto a seleção de propostas visando a contratação de empresa especializada na prestação de serviços de obras de Engenharia Civil com a finalidade de executar a reforma da Unidade Básica de Saúde Osman Simões, conforme convênio firmado entre o Município e o Ministério da Saúde. Outras informações poderão ser obtidas através do Edital de Tomada de Preços Nº 017/2022, no horário das 08h:00min às 12h:00min e das 13h:30min às 17h:30min horas, na sede da Prefeitura Municipal de Itapejara D'Oeste - PR e no endereço eletrônico www.itapejaradoeste.pr.gov.br. Maiores informações em contato pelo Telefone (046) 3526 - 8300.

Itapejara D' Oeste-PR, 2 de Dezembro de 2022. VLADimir LUCINI Presidente da Comissão de Licitação



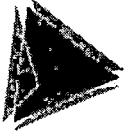

**TCEPR**  
TRIBUNAL DE CONTAS DO ESTADO DO PARANÁ

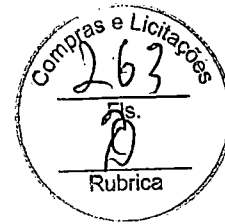
[Voltar](#)

### Detalhes processo licitatório

Informações Gerais			
Entidade Executora	MUNICÍPIO DE FAZENDA RIO GRANDE		
Ano*	2022		
Nº licitação/dispensa/inexigibilidade*	10		
Modalidade*	Tomada de Preços		
Número edital/processo*	276/2022		
Recursos provenientes de organismos internacionais/multilaterais de crédito			
Instituição Financeira			
Contrato de Empréstimo			
Descrição Resumida do Objeto*	Contratação de empresa para obra de ampliação e reforma do CRAS Eucaliptos.		
Forma de Avaliação	Menor Preço		
Dotação Orçamentária*	1705100944905100000000000000		
Preço máximo/Referência de preço - R\$*	370.252,87		
Data de Lançamento do Edital	08/12/2022	Data Registro	08/12/2022
Data da Abertura das Propostas	10/01/2023	Data Registro	
NOVA Data da Abertura das Propostas		Data Registro	
Data de Lançamento do Edital			
Data da Abertura das Propostas			
Há itens exclusivos para EPP/ME?	Não		
Há cota de participação para EPP/ME?	Não		Percentual de participação: 0,00
Trata-se de obra com exigência de subcontratação de EPP/ME?	Não		
Há prioridade para aquisições de microempresas regionais ou locais?	Não		
Data Cancelamento			

[Editar](#)
[Excluir](#)

 CPF: 8794035946 ([Logout](#))