



PREFEITURA
**SÃO JOÃO
DA BOA VISTA**

Departamento de Saúde

Carta de Serviços

**DEPARTAMENTO MUNICIPAL DE SAÚDE
SÃO JOÃO DA BOA VISTA-SP**

SETEMBRO DE 2025



UNIDADES DE SAÚDE

Nome Fantasia	Razão Social	CNES
UBS – Bairro Alegre	UBS Dr. Amado Gonçalves dos Santos	2032198
UBS – Bairro do Pedregulho	UBS Dr. Paulo Roberto Sorci	2040301
UBS – Jardim São Paulo	UBS Dr. Paulo Emílio de Oliveira Azevedo	2035294
UBS – São Lázaro	UBS Dr. Delvo de Oliveira Westin	2038153
UBS – Vila Conrado	UBS Dr. Acidino de Andrade	2030578
USF – Azaleias	USF Dr. Benedito Carlos Rocha Westin	9060723
USF – DER	USF Dr. Aléxis Hakim	2084899
USF – Durval Nicolau	USF Dr. Raul de Oliveira Andrade	2034905
USF – Jardim dos Ipês	USF Dr. Antenor José Bernardes	3347192
USF – Maestro Mourão	USF Dr. Sebastião José Rodrigues	6903401
USF – 1º de Maio	USF Dr. João Batista Nogueira Bueno	2949792
USF – Recanto do Jaguarí	USF Maria Gabriela Junqueira Valim	2766213
USF – Santo Antonio	USF Dr. Geraldo Pradella	2032201
USF – Vila Valentim	USF Dr. Ermelindo Adolpho Arrigucci	2766205

SERVIÇOS DE SAÚDE

Nome Fantasia	Razão Social	CNES
Academia da Saúde		7742142
Ambulatório da UNIFAE		9064818
Ambulatório de Saúde Mental	Equipe Multiprofissional de Atenção Especializada S. Mental	6527213
CAPS AD		6584063
CAPS i		7765363
CAPS II	Maria Imaculada Pranuvi Valota Francisco	6027644
CCZ	Enfermeira Carmem L. Paione	2045052
Centro de Especialidades	Dr. João Batista de Figueiredo Costa	2032171
CEO	Dr. Palmyro Ferranti	2040328
DMS		6342108
FARMASUS		6371647
Laboratório Municipal	Dr. Manoel Adriano Andrade Godoy	2038544
SAE		5416981
SAD		2032171
SAMU		7004974 - 7004966 - 7004877
UPA	Dr. Oscar Pirajá Martins Filho	9043195
VISAT	Vigilância em Saúde do Trabalhador	0639273

SIGLÁRIO

CAPS AD	Centro de Atenção Psicossocial – Álcool e outras drogas
CAPS i	Centro de Atenção Psicossocial Infantil
CAPS II	Centro de Atenção Psicossocial - Tipo II
CCZ	Centro de Controle de Zoonoses
CEO	Centro de Especialidades Odontológicas
DMS	Departamento Municipal de Saúde
e-MAESM	Equipe Multiprofissional de Atenção Especializada S. Mental
SAD	Serviço de Atenção Domiciliar
SAE	Serviço de Atendimento Especializado
SAMU	Serviço Móvel de Urgência
UBS	Unidade Básica de Saúde
UPA	Unidade de Pronto Atendimento
USF	Unidade de Saúde da Família



UNIDADES DE SAÚDE

Unidade	Endereço
UBS Dr. Amado Gonçalves dos Santos	Rua Deoclesio Ponciano da Silva, 975, Bairro Alegre
UBS Dr. Paulo Roberto Sorci	Rua Atílio Tozatto, 437, Bairro Pedregulho
UBS Dr. Paulo Emílio de Oliveira Azevedo	Rua Santa Filomena, 719, Jardim São Paulo
UBS Dr. Delvo de Oliveira Westin	Avenida Dr. Oscar Pirajá Martins, 660, Santo André
UBS Dr. Acidino de Andrade	Rua Conselheiro Antonio Prado, 476, Vila Conrado
USF Dr. Benedito Carlos Rocha Westin	Avenida Santo Pelozio - Jardim das Azaléias
USF Dr. Aléxis Hakim	Rua João Marcondes Neto, 09, Jardim Progresso
USF Dr. Raul de Oliveira Andrade	Avenida Guilherme Guerreiro, 634, Durval Nicolau
USF Dr. Antenor José Bernardes	Rua João Garcia Ramos s/n, Jardim dos Ypês
USF Dr. Sebastião José Rodrigues	Estrada Vicinal João B Merlin, 963 - Jd. Maestro Mourão
USF Dr. João Batista Nogueira Bueno	Rua Antônio Augusto Silva Palhares, 8, Vila 1º de Maio
USF Maria Gabriela Junqueira Valim	Rua Tabapuã, 770, Recanto do Jaguari
USF Dr. Geraldo Pradella	Avenida Dr. Luiz Gambeta Sarmento, 908, St Antonio
USF Dr. Ermelindo Adolpho Arrigucci	Rua Abílio Ferreira, 319, Vila Valentim

SERVIÇOS DE SAÚDE

Serviço	Endereço
Academia da Saúde	Rua Tabapuã, s/nº, Recanto do Jaguari
Ambulatório da UNIFAE	Rua da Saudade, 25, Vila Conrado
Ambulatório de Saúde Mental	Avenida João Osório, 596 - Jardim Bela Vista
CAPS AD	Rua Maria José Gallo Lopes, 110 - Vila Brasil
CAPS i	Rua Napoleão Laureano 235 - Santo André
CAPS II	Rua José Primola, 55, Vila Valentim
CCZ	Rua Antonio José Milan, 400, Vila Rica
Centro de Especialidades	Rua Padre José, 170 - Vila Conrado
CEO	Rua Marechal Deodoro, 198, Centro
DMS	Avenida Oscar Pirajá Martins, 1.520, Santa Edwirges
FARMASUS	Rua João Francisco Vallim, nº 42 - Jd. Santa Rita
Laboratório Municipal	Rua da Saudade, 25, Vila Conrado
SAE	Rua Jarbas Amaral de Carvalho, 115, Jardim Progresso
SAD	Estrada Vicinal João B Merlin, 963 - Jd. Maestro Mourão
SAMU	Av. João Osório - Centro
UPA	Rua Coronel Ernesto de Oliveira, 860, Vila Conrado
VISAT	Avenida Oscar Pirajá Martins, 1.520, Santa Edwirges



ADMINISTRAÇÃO

DIRETORIA	3634-8110	SERVIÇO DE MANUTENÇÃO	3634-8125
ASSESSORIA TÉCNICA DA DIREÇÃO	3634-8111	SERVIÇO DE PESSOAL	3634-8101
AGENDAMENTO	3634-8104	SERVIÇO DE TRANSPORTE - CHEFIA	3634-8136
AGENDAMENTO - REGULAÇÃO	3634-8103	SERVIÇO DE TRANSPORTE - EXPEDIENTE	3634-8112 / 3634-8113
AGENDAMENTO - CHEFIA	3634-8102	SETOR DE ATENÇÃO PRIMÁRIA	3634-8105
ALMOXARIFADO	3634-8128 / 3634-8138	SETOR DE PROGRAMAS MUNICIPAIS	3634-8123 / 3634-8124
CONSELHO MUNICIPAL DE SAÚDE	3634-8137	SUPORTE DE AGENDA - MAESTRO	3634-8105
SALA DE REUNIÕES	3634-8144	VIGILÂNCIA EM SAÚDE DO TRABALHADOR	3634-8126
SGPI - CHEFIA	3634-8106	VIGILÂNCIA EPIDEMIOLÓGICA	3634-8114 / 3634-8115
SGPI - FATURAMENTO	3634-8109	VIGILÂNCIA EPIDEMIOLÓGICA - CHEFIAS	3634-8120
SGPI - FINANCEIRO	3634-8121	VIGILÂNCIA SANITÁRIA - FISCAIS	3634-8139 / 3634-8142
SGPI - MONITORAMENTO	3634-8122	VIGILÂNCIA SANITÁRIA - PROTOCOLO	3634-8116
SEC - CHEFIA	3634-8108	VIGILÂNCIA SANITÁRIA - TÉCNICOS	3634-8118
SEC - RECEPÇÃO / PABX	3634-8107 / 3634-8100	VIGILÂNCIA SANITÁRIA - CHEFIA	3634-8117

UNIDADES DE SAÚDE

UBS BAIRRO ALEGRE	3633-2112	USF DURVAL NICOLAU	3633-7408
UBS JARDIM SÃO PAULO	3633-7403	USF IPÊS	3633-7440
UBS PEDREGULHO	3625-1157	USF MAESTRO MOURÃO	3631-1652
UBS SÃO LÁZARO	3635-1727	USF PRIMEIRO DE MAIO	3631-1393
UBS VILA CONRADO	3633-8273	USF RECANTO	3631-2215
USF AZALEIAS	3633-8606	USF SANTO ANTÔNIO	3633-7410
USF D.E.R.	3631-1871	USF VILA VALENTIM	3633-5812

SERVIÇOS DE SAÚDE

AMBULATÓRIO DA UNIFAE	3638-2280	FARMASUS	3631-5003 / 3631-7877
AMBULATORIO DE SAÚDE MENTAL	3633-7409	LABORATÓRIO	3638-1079
CAPS AD	3631-8570 / 3631-1742	LABORATÓRIO DE ÁGUA	3622-3078 / 3622-3533
CAPS i	3631-5657 / 3622-2585	SERVIÇO DE ATENDIMENTO ESPECIALIZADO - SAE	3633-7405
CAPS II	3633-3200 / 3623-6073	SERVIÇO DE ATENÇÃO DOMICILIAR - SAD	3631-1652
CENTRO DE CONTROLE DE ZOOSESES - CCZ	3631-6768 / 3631-8400	SAMU	192 / 3638-1100
CENTRO DE ESPECIALIDADES MÉDICAS	3631-7775 / 3631-7776	UPA - ENFERMAGEM	3638-1055
CENTRO DE ESPECIALIDADES ODONTOLÓGICAS	3631-0068	UPA - RECEPÇÃO	3638-1040



Ações Educativas

Mês	Atividade
Janeiro	- Ações educativas – Semana Nacional de Luta contra a Hanseníase - Ações educativas – Arboviroses (Dengue – Zika – Chikungunya e Febre Amarela)
Fevereiro	- Ações educativas – IST / AIDS – período de carnaval - Campanha de Vacinação para Atualização de Carteiras
Março	- Ações educativas – Dia Mundial de Combate à Tuberculose - Dia de Prevenção, Orientação e Tratamento da Obesidade (04) - Dia Municipal dos Cuidadores em Saúde (20)
Abril	- Campanha de Vacinação contra a Influenza (gripe) - Campanha de Prevenção do Câncer Bucal no Idoso (Estadual) - Ações educativas – Dia Nacional do Hipertenso (Dia 26) - Abril Marrom (Mês de Prevenção e Reabilitação de pessoas afetadas pela cegueira)
Maio	- Ações comemorativas ao Dia das Mães - Evento Comemorativo ao Dia Municipal do Trabalhador da Saúde (Dia 12) - Ações educativas – Dia Nacional de Combate ao Abuso e Exploração Sexual contra a criança e o adolescente (Dia 18) - Festival Cultural de Saúde Mental
Junho	- Montagem de Ambulatório Médico na Festa Junina Municipal - Ações educativas – Dia Municipal do Orgulho Autista (Dia 28) - Semana Municipal de Conscientização e Orientação sobre o Vitiligo. (25) - Ações educativas – Dia Mundial de Combate às Drogas (26) - Ações comemorativas sobre o Mês Junino
Julho	- Montagem de Ambulatório Médico na EAPIC - Ações educativas – Dia Mundial de luta contra as Hepatites Virais
Agosto	- Campanha de Atualização de Cadernetas - Campanha de Vacinação contra a Raiva - Ações educativas – Conscientização sobre a Esclerose Múltipla - Agosto Laranja - Ações educativas – Parada LGBT - Ações educativas – Campanha dos 2 bichos - Ações educativas e Evento educativo – Semana da Amamentação (10 a 14) - Ações educativas – Dia Nacional de Combate ao Tabaco (Dia 29)
Setembro	- Ações educativas – Prevenção de Quedas em Idosos - Ações educativas – Prevenção ao Suicídio – Setembro Amarelo
Outubro	- Ações comemorativas ao Dia das Crianças - Ações educativas – Prevenção e Detecção do Câncer de Mama – Outubro Rosa
Novembro	- Evento educativo – Dengue - Campanha Fique Sabendo (teste rápido para HIV e Sífilis) - Ações educativas – Dia Mundial do Diabetes (Dia 14) e Novembro Azul - Campanha de Prevenção do Câncer Bucal Idoso (Municipal)
Dezembro	- Evento educativo – HIV / Aids (Dia 01) - Ações educativas – HIV / Aids - Evento de encerramento do ano



- Serviços
- Setores
- Eixos
- Chefias

Diretora

Assessoria Técnica de Direção

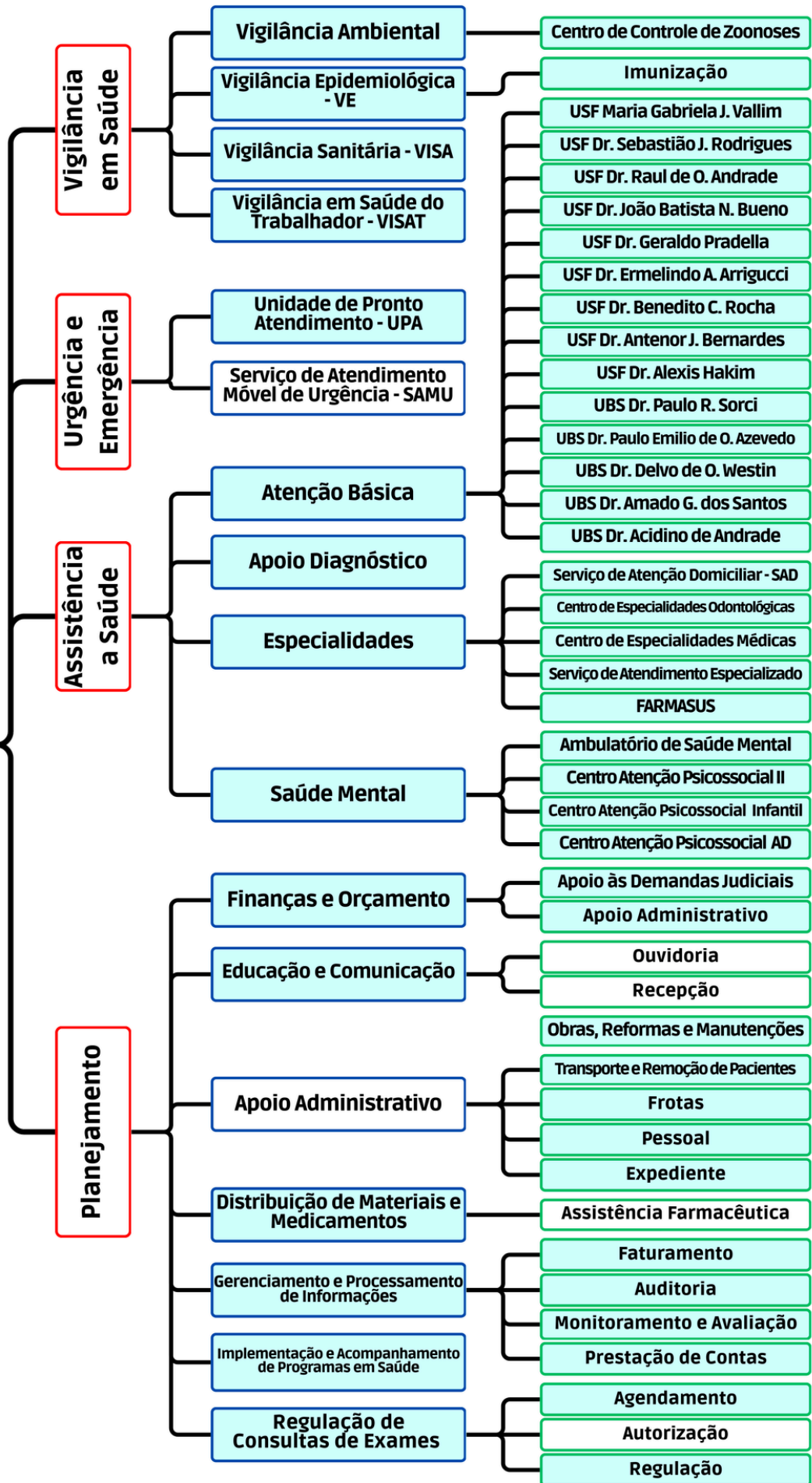



ÁREA DE ABRANGÊNCIA DAS UNIDADES DE SAÚDE

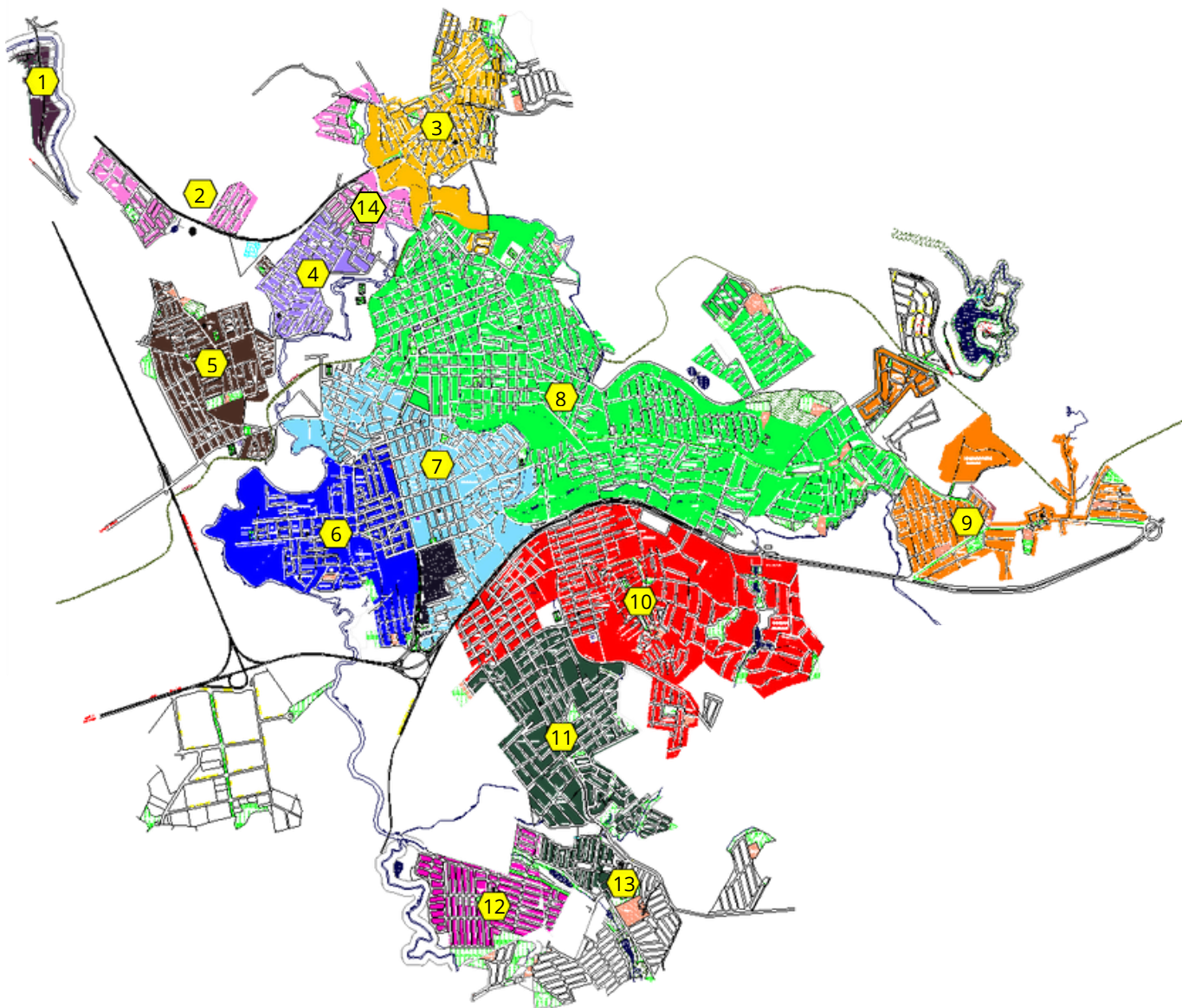

Legenda

01 – UBS Dr. Paulo Roberto Sorci	08 – UBS Dr. Delvo de Oliveira Westin
02 – USF Dr. Sebastião José Rodrigues	09 – UBS Dr. Amado Gonçalves dos Santos
03 – USF Dr. Ermelindo Adolpho Arrigucci	10 – UBS Dr. Paulo Emílio Oliveira Azevedo
04 – USF Maria Gabriela Junqueira Valim	11 – USF Dr. Alexis Hakkin
05 – USF Dr. Raul de Oliveira Andrade	12 – USF Dr. Antenor José Bernardes
06 – USF Dr. Geraldo Pradela	13 – USF Dr. Benedito Carlos Rocha Westin
07 – UBS Dr. Acidino de Andrade	14 – USF Dr. João Batista Nogueira Bueno



DEPARTAMENTO MUNICIPAL DE SAÚDE

SUMÁRIO

Serviços administrativos do Departamento Municipal de Saúde

Nome	Ordem
Assessoria Técnica da Direção	01
Setor de Agendamento e Regulação	02
Setor de Atenção Básica	03
Setor de Gerenciamento e Processamento de Informações	04
Setor de Distribuição de Materiais e Medicamentos	05
Setor de Educação e Comunicação	06
Setor de Implantação e Acompanhamento dos Programas de Saúde	07
Serviço de Expediente	08
Serviço de Obras, Reformas e Manutenções	09
Serviço de Pessoal	10

Descrição dos Programas e Ações de Saúde

Nome	Ordem
Programa Saúde da Criança	11
Programa Saúde da Mulher	12
Programa do HiperDia	13
Programa São João Livre do Tabaco	14
Programa de Oxigenoterapia Domiciliar Prolongada (ODP)	15
Programa Bolsa Família	16
Visitas dos Agentes Comunitários de Saúde	17
Atendimentos Odontológicos	18



Serviços oferecidos a toda população

Nome	Ordem
Ambulatório da UNIFAE	19
Ambulatório de Saúde Mental	20
CAPS AD – Centro de Atenção Psicossocial – Álcool e outras drogas	21
CAPS i – Centro de Atenção Psicossocial Infantil / Juvenil	22
CAPS II – Centro de Atenção Psicossocial	23
CCZ – Centro de Controle de Zoonoses	24
Centro de Especialidades Médicas	25
Centro de Especialidades Odontológicas – CEO	26
FARMASUS	27
Laboratório Municipal	28
Laboratório de Análise da Água	29
Pequenas Cirurgias	30
SAD - Serviço de Atenção Domiciliar	31
SAE – Serviço de Atendimento Especializado	32
Serviço de Transporte e Remoção	33
UPA – Unidade de Pronto Atendimento	34
V.E. - Vigilância Epidemiológica	35
VISA – Vigilância Sanitária	36
VISAT – Vigilância à Saúde do Trabalhador	37

Serviços oferecidos a populações específicas

Nome	Ordem
Academia da Saúde	38
Unidade Básica de Saúde – Dr. Acidino de Andrade	39
Unidade Básica de Saúde – Dr. Amado Gonçalves dos Santos	40
Unidade Básica de Saúde – Dr. Delvo de Oliveira Westin	41
Unidade Básica de Saúde – Dr. Paulo Emílio de Oliveira Azevedo	42
Unidade Básica de Saúde – Dr. Paulo Roberto Sorci	43
Unidade de Saúde da Família – Dr. Alexis Hakin	44
Unidade de Saúde da Família – Dr. Antenor José Bernardes	45
Unidade de Saúde da Família – Dr. Benedito Carlos Rocha Westin	46
Unidade de Saúde da Família – Dr. Ermelindo Adolpho Arrigucci	47
Unidade de Saúde da Família – Dr. Geraldo Pradela	48
Unidade de Saúde da Família – Dr. Raul de Oliveira Andrade	49
Unidade de Saúde da Família – Dr. Sebastião José Rodrigues	50
Unidade de Saúde da Família – Dr. João Batista Nogueira Bueno	51
Unidade de Saúde da Família – Maria Gabriela Junqueira Vallim	52



PREFEITURA
**SÃO JOÃO
DA BOA VISTA**

Departamento de Saúde

Serviços administrativos do DMS

DEPARTAMENTO MUNICIPAL DE SAÚDE
SÃO JOÃO DA BOA VISTA-SP

SETEMBRO DE 2025

01 – Assessoria Técnica da Diretoria do DMS

Endereço: Av. Dr. Oscar Pirajá Martins, 1.520, Santa Edwirges, CEP: 13.874-902

Fone: (19) 3634-8111

E-mail: saude_diretoria@saojoao.sp.gov.br

Horário de atendimento: Segunda a Sexta das 07h00 às 12h00 e das 14h00 às 17h00

Serviços realizados: Verificar diariamente toda a documentação que der entrada na diretoria, despachando para os setores e tomar as providências necessárias. Priorizar os assuntos e documentos para serem discutidos com o diretor de saúde. Substituir / participar com o diretor de reuniões onde for determinado. Acompanhar e assessorar os andamentos dos programas e projetos junto aos Coordenadores / Chefes. Fornecer subsídios ao diretor de saúde para tomada de decisões.

Quadro de funcionários: 1 Assessora Técnica.

02 – Setor de Agendamento e Regulação

Endereço: Av. Dr. Oscar Pirajá Martins, 1.520, Santa Edwirges, CEP: 13.874-902

Fone: 3634-8103 (Regulação) 3634-8104 (Agendamento) 3634-8102 (Chefia)

E-mail: saude_regulacao@saojoao.sp.gov.br / saude_agendamento@saojoao.sp.gov.br /

saude_cheferegula@saojoao.sp.gov.br

Horário de funcionamento: Segunda a Sexta das 07h00 às 17h00

Serviços realizados: Efetua a regulação das requisições médicas solicitadas pelas Unidades de Saúde e realiza o agendamento de consultas e exames de média complexidade.

Quadro de funcionários: 01 Chefe, 01 Enfermeiro, 02 Médicos Reguladores e 06 Auxiliares Administrativos.

03 – Setor de Atenção Primária

Endereço: Av. Dr. Oscar Pirajá Martins, 1.520, Santa Edwirges, CEP: 13.874-902

Fone: 3634-8123 (Chefia) / 3634-8129 (Suporte de Agenda)

E-mail: saude_enfermagem@saojoao.sp.gov.br / saude_suportedeagenda@saojoao.sp.gov.br

Horário de atendimento: Segunda a Sexta das 07h00 às 12h00 e das 14h00 às 17h00

Serviços realizados: A Atenção Primária caracteriza-se por um conjunto de ações de saúde, no âmbito individual e coletivo, que abrange a promoção e a proteção da saúde, a prevenção de agravos, o diagnóstico, o tratamento, a reabilitação, a redução de danos e a manutenção da saúde com o objetivo de desenvolver uma atenção integral que impacte na situação de saúde e autonomia das pessoas e nos determinantes e condicionantes de saúde das coletividades.

Compete ao Setor o gerenciamento das Unidades de Saúde do município, bem como a responsabilização pelos profissionais de enfermagem da Ambulância Tipo A de Suporte ao SAMU (transporte sanitário), da Ambulância dos pacientes acamados que possuem agendamentos, das transferências intermunicipais além de eventos municipais que necessitem de apoio de ambulância e enfermagem. Ainda, o Setor efetua a coordenação do Programa Mais Médicos para o Brasil (PMMB) e Programa Médicos pelo Brasil (PMpB), articulação com as entidades (UNIFAE, UNIFEOP e SENAC) para a prática de estágio curricular dos alunos dos Cursos de Graduação em Enfermagem e Técnico de Enfermagem nas Unidades e Serviços de Saúde, bem como controle da dispensação de fraldas geriátricas e insumos de enfermagem para uso no domicílio (triagem social) e monitoramento e desenvolvimento de ações voltadas ao cumprimento dos indicadores de saúde (Programa Previne Brasil), dentre outras atribuições.

Quadro de funcionários: 01 Enfermeiro Chefe e 01 Auxiliar Administrativo.

04 – Setor de Gerenciamento e Processamento de Informações– SGPI

Endereço: Av. Dr. Oscar Pirajá Martins, 1.520, Santa Edwirges, CEP: 13.874-902

Fone: 3634-8106

E-mail: saude_uac@saojoao.sp.gov.br

Horário de funcionamento: Segunda a Sexta das 07h00 às 17h00.

Serviços realizados: I - Processamento dos dados relativos às produções ambulatoriais e hospitalares de toda a Rede Municipal de Saúde, Prestadores de serviços contratados para finalidades específicas e, em nível hospitalar, a Santa Casa de Misericórdia “Dona Carolina Malheiros”;

II - Monitoramento e conferência sobre a regularidade das requisições de exames que são expedidos pelas Unidades de Saúde;

III - Contagem e planilhamento de procedimentos realizados em nível hospitalar com a totalização dos procedimentos realizados aos municípios da região;

IV - Registro dos profissionais das Unidades de Saúde no Cadastro Nacional de Estabelecimentos de Saúde (CNES);

V - Levantamento de dados e informações sobre a produção realizada pelas Unidades de Saúde da Rede Municipal;

VI - Renovação de contratos e convênios, cotações de preços, elaboração de Termos aditivos e gerenciamento de parcerias;

VII - Monitoramento de prestação de contas referentes aos Convênios, Contratos de Gestão e outras parcerias;

VIII - Avaliações quadrimestrais de desempenho das Unidades de Saúde e Santa Casa de Misericórdia “Dona Carolina Malheiros”;

IX - Realização de visitas presenciais em Unidades da Rede Municipal de Saúde com a finalidade de acompanhar a execução dos convênios;

X - Cumprimento de requisições expedidas pelo Tribunal de Contas do Estado de São Paulo, Ministério Público e Poder Judiciário.

Quadro de funcionários: 01 Chefe, 04 Agentes Administrativos, 01 Auxiliar de Enfermagem, 01 Enfermeiro e 08 Auxiliares Administrativos.

05 – Setor de Distribuição de Materiais e Medicamentos

Endereço: Av. Dr. Oscar Pirajá Martins, 1.520, Santa Edwirges, CEP: 13.874-902

Fone: 3634-8128 / 3634-8138

E-mail: almoxsauade@saojoao.sp.gov.br / compras_almoxsauade@saojoao.sp.gov.br

Horário de atendimento: Segunda a Sexta das 07h30m às 11h00 e das 13h00 às 17h00

Serviços realizados: Planejamento, estimativo de compra, cotação, pesquisa de preço para materiais padronizados pelo setor, requisição de compra, recebimento, conferência, armazenamento, separação, distribuição, transporte e entrega de: medicamentos, material de enfermagem, material de limpeza, material odontológico, material de escritório, impressos, material de informática, gêneros alimentícios, dietas e suplementos alimentares, insumos de cuidados a saúde para dispensação (Programa de Educação Especial para Diabéticos, Triagem Social, Fraldas), entre outros materiais necessários às Unidades de Saúde, setores e divisões do DMS; elaboração de requisição de compra para aquisição de materiais laboratoriais e odontológicos. Realização de inventários periódicos e monitorização de estoque – controle de quantidade, validade, qualidade, umidade e temperatura; Controle, acompanhamento e atendimento dos Processos Judiciais, incluindo dispensação de medicamentos e insumos a pacientes de Mandado de Segurança; A compra e distribuição de dietas / suplementos são planejadas em conjunto com a Nutricionista.

Quadro de funcionários: 01 Chefe, 01 Farmacêutica, 02 Auxiliares Administrativos, 01 Motorista Especializado e 05 Ajudantes de Serviços Gerais.

06 – Setor de Educação e Comunicação – SEC

Endereço: Av. Dr. Oscar Pirajá Martins, 1.520, Santa Edwirges, CEP: 13.874-902

Fone: 3634-8108

E-mail: comunica_saude@saojoao.sp.gov.br

Horário de atendimento: Segunda a Sexta das 07h00 às 11h00 e das 13h00 às 17h00

Serviços realizados: Articular dentro do DMS e com outros Departamentos da Prefeitura a viabilização de ações educativas para servidores e munícipes, assim como, se responsabiliza pela divulgação e informação a respeito do Departamento de Saúde na imprensa em geral. Realiza o acolhimento dos novos colaboradores que integram o DMS visando melhor satisfação e empenho profissional. Responsável pela publicação das escalas de trabalho no site da Prefeitura e também pelo acompanhamento e arquivo das atas das reuniões de equipe realizadas pela rede. Recebe e dá seguimento nas manifestações dos munícipes por meio da ouvidoria. Cria e divulga artes e materiais educativos de acordo com o cronograma anual de ações do departamento. Responsável pela administração das redes sociais vinculadas ao departamento. Realiza convocações para reuniões, treinamentos e capacitações a serem realizados pelo departamento. Organiza e realiza eventos de acordo com o cronograma anual de ações do departamento.

Quadro de funcionários: 01 Chefe e 03 Auxiliares Administrativos.

07 – Setor de Implantação e Acompanhamento dos Programas de Saúde

Endereço: Av. Dr. Oscar Pirajá Martins, 1.520, Santa Edwirges, CEP: 13.874-902

Fone: 3634-8124

E-mail: saude_programas@saojoao.sp.gov.br

Horário de atendimento: Segunda a Sexta das 7h30 às 16h30

Serviços realizados: Propor, implantar, articular, capacitar, avaliar, fomentar e supervisionar os programas de saúde de nível municipal, estadual e federal. Compreendem: Programa Saúde da Criança, Projeto Vida, Programa Saúde da Mulher, Programa HiperDia, Programa Bolsa Família e Rede Cegonha.

Quadro de funcionários: 01 Chefe e 01 Auxiliar de Enfermagem.

08 – Serviço de Expediente

Endereço: Av. Dr. Oscar Pirajá Martins, 1.520, Santa Edwirges, CEP: 13.874-902

Fone: 3634-8110 / 3634-8100

E-mail: saude_diretoria@saojoao.sp.gov.br

Horário de atendimento: Segunda a Sexta das 07h00 às 12h00 e das 13h00 às 17h00

Serviços realizados: Recepcionar, registrar, encaminhar, arquivar a correspondência remetida apenas à Direção do Departamento de Saúde, expedir ofícios, comunicados, circulares, convocações e outros documentos necessários, estabelecer a frequência e fazer a distribuição das correspondências do carro correio e providenciar a reprodução de prontuários médicos.

Quadro de funcionários: 01 Chefe e 01 Auxiliar Administrativo.

09 – Serviço de Obras, Reformas e Manutenções

Endereço: Av. Dr. Oscar Pirajá Martins, 1.520, Santa Edwirges, CEP: 13.874-902

Fone: 3634-8125

E-mail: saude_manutencao@saojoao.sp.gov.br

Horário de atendimento: Segunda a Sexta das 07h00 às 11h00 e das 13h00 às 17h00.

Serviços realizados: Providencia a manutenção preventiva e corretiva de equipamentos e da estrutura física dos imóveis, acompanha as reformas e as obras do Departamento de Saúde.

Quadro de funcionários: 01 Chefe, 02 Ajudantes de Serviços Gerais, 01 Lavador, 01 Agente Administrativo e 01 Auxiliar Administrativo

10 – Serviço de Pessoal

Endereço: Av. Dr. Oscar Pirajá Martins, 1.520, Santa Edwirges, CEP: 13.874-902

Fone: 3634-8101

E-mail: saude_pessoal@saojoao.sp.gov.br

Horário de atendimento: Segunda a Sexta das 07h00h às 17h00.

Serviços realizados: Controlar dados referentes à frequência dos servidores do Departamento de Saúde (municipais e municipalizados), utilizando a ferramenta eletrônica do programa da folha ponto, realizando o tratamento dos espelhos pontos de cada funcionário, utiliza sistema ligado ao Departamento de Recursos Humanos para elaboração da folha de pagamento. Realiza todo cadastro admissional dos servidores concursados. Controlar banco de horas, faltas e atestados médicos, e declarações de comparecimentos. Organizar programação anual de férias dos servidores municipais e municipalizados, providencia ao órgão competente as licenças-prêmio dos funcionários estaduais, providenciar todos as solicitações de transferências internas dos funcionários. Receber, organizar e distribuir documentos dos servidores, tais como: aviso de férias, comunicado de abono permanência, entre outros. Realiza política administrativa de assuntos pertinentes ao Recursos Humanos que envolvem a vida profissional dos funcionários concursados. Supervisionar e controlar a boa execução das tarefas de limpeza do prédio sede do DMS.

Quadro de funcionários: 01 Chefe, 01 Auxiliar Administrativo e 04 Serventes (sendo 01 ferista).



PREFEITURA
**SÃO JOÃO
DA BOA VISTA**

Departamento de Saúde

Programas municipais e grupos desenvolvidos

**DEPARTAMENTO MUNICIPAL DE SAÚDE
SÃO JOÃO DA BOA VISTA-SP**

SETEMBRO DE 2025

11- Programa Saúde da Criança – A criança deve ter seu crescimento e desenvolvimento acompanhados regularmente pela equipe da Unidade de Saúde (UBS/USF) mais próxima de sua residência, na sua unidade de referência. As ações no âmbito da Saúde da Criança devem ser integradas para garantir a vida e a saúde, visando à efetivação de medidas que permitam promover e proteger a saúde da criança e o aleitamento materno, cuidados integrais e integrados, da gestação até os nove anos de vida, em especial à primeira infância e população de maior vulnerabilidade, visando à redução da morbimortalidade. Faz parte do Programa Saúde da Criança o Projeto Vida com objetivo de estimular o aleitamento materno e prestar as orientações quanto aos cuidados com o recém-nascido e sobre planejamento familiar.

12 - Programa da Mulher – Com foco nas ações que ampliam o acesso aos serviços de promoção, prevenção, assistência e recuperação da saúde, este programa desenvolve ações estratégicas como: planejamento reprodutivo (métodos contraceptivos); atenção obstétrica (pré- natal, parto, puerpério, urgências e emergências obstétricas e aborto); vigilância epidemiológica do óbito materno, violência sexual e doméstica, climatério; gênero e saúde mental; infecções sexualmente transmissíveis; câncer de colo de útero e mama. Visa também práticas educativas, entendidas como estratégia para o autoconhecimento das mulheres.

13 - Programa do HiperDia – Com o intuito de melhorar a assistência prestada aos pacientes diabéticos e hipertensos foi criado pelo Ministério da Saúde em 2002 um Plano de Reorganização da Atenção à Hipertensão Arterial Sistêmica (HAS) e Diabetes Mellitus (DM), denominado HiperDia. Este programa tem por finalidade ampliar ações de prevenção, diagnóstico e tratamento dessas doenças através da reorganização do trabalho das unidades de saúde na atenção básica, com foco também na educação em saúde e capacitar a pessoa para o autocuidado. A Atenção Básica é campo prioritário para o controle de ambas doenças, com foco direcionado em atuar precocemente no ciclo evolutivo de cada doença, no sentido de impedir a progressão e reduzir potenciais complicações.

14 - Programa de Controle do Tabagismo – Programa instituído no Município com objetivo de prevenir e reduzir a iniciação no consumo do fumo, proporcionar tratamento aos fumantes que desejam parar de fumar, reduzir o número de tabagistas na população, reduzir a morbimortalidade relacionada ao tabaco. O Programa oferece acesso ao usuário que deseja parar de fumar, através de atendimento com equipe multiprofissional utilizando como abordagens o tratamento farmacológico, não farmacológico através da terapia cognitivo-comportamental em grupos motivacionais, terapêuticos e de manutenção, capaz de proporcionar a cessação do uso do tabaco e conseqüentemente uma população mais saudável. A inclusão no programa ocorre por demanda espontânea ou através de encaminhamento da Rede Municipal de Saúde.

15 - Programa de Oxigenoterapia – O Programa de Oxigenoterapia Domiciliar Prolongada (ODP) ofertado pelo Departamento Municipal de Saúde (DMS), visa proporcionar maior qualidade de vida e maior sobrevida aos usuários portadores de hipoxemia comprovada, residentes no município de São João da Boa Vista, com objetivo de aumentar a sobrevida destes pacientes por melhorar variáveis fisiológicas e sintomas clínicos, incrementar a qualidade de vida e reduzir o número de internações hospitalares. Através da implantação de protocolo específico há normatização da indicação do uso da oxigenoterapia domiciliar, a concessão, o monitoramento e acompanhamento regular desses pacientes; ações executadas através do Departamento Municipal de Saúde.

16 - Programa Bolsa Família - O acompanhamento dos beneficiários do PBF pela área de saúde busca assegurar a oferta de serviços básicos a uma população com mais dificuldades para ter acesso a seus direitos. As equipes de saúde da Atenção Primária são responsáveis por esse acompanhamento, contribuindo para a prevenção de doenças e manutenção de um bom estado de saúde, esclarecendo à família sobre o seu papel no cumprimento das ações que compõem as condicionalidades do PBF e de suas responsabilidades na melhoria de suas condições de saúde e nutrição. As condicionalidades do Programa Bolsa Família são na área de saúde principalmente: vacinação e acompanhamento nutricional (peso e altura) de crianças menores de 7 anos e pré-natal de gestantes

17 - Visitas dos Agentes Comunitários de Saúde – o programa tem como objetivo realizar visitas domiciliares levando informação, conscientização e educação, através do acompanhamento das famílias cadastradas e pertencentes à área de abrangência da Unidade de Saúde.

18 - atendimentos Odontológicos

Nível 1 – realiza restaurações e extrações de dentes permanentes e decíduos (leite), raspagem, polimento, aplicação de flúor, medicação, tratamento de urgência e Odontopediatria de 7 a 12 anos de idade.

Nível 2 – atendimento a pacientes de 0 a 6 anos de idade, realiza prótese total e parcial, tratamento endodôntico (canal) priorizando, realiza cirurgias orais menores: extração de terceiro molar, biopsias de tecidos moles entre outras e periodontia.

Nível 3 – realiza odontologia preventiva, através de orientação em saúde bucal e escovação supervisionada nas escolas municipais, estaduais, creches municipais e filantrópicas.



PREFEITURA
**SÃO JOÃO
DA BOA VISTA**

Departamento de Saúde

Serviços oferecidos a toda população

**DEPARTAMENTO MUNICIPAL DE SAÚDE
SÃO JOÃO DA BOA VISTA-SP**

SETEMBRO DE 2025

19 – Ambulatório da UNIFAE

Endereço: Rua da Saudade, 25, Vila Conrado, CEP: 13.870-700

Fone: 3638-2280

E-mail: ambulatoriounifae@fae.br

Horário de atendimento: segunda a sexta-feira, das 07 às 17 horas

CNES – Cadastro Nacional de Estabelecimentos de Saúde: 9064818

Especialidades médicas: Cardiologia, Clínico Geral, Dermatologia, Endocrinologia, Gastroenterologia, Pré Natal de Alto Risco, Neurologia, Ortopedia, Otorrinolaringologia, Cirurgia Geral (Pequenas Cirurgias), Pneumologia, Reumatologia, Urologia, Cirurgia Vascul ar e Ultrassonografia.

Especialidades não médicas: Enfermeiro

Procedimentos ofertados na Unidade: Acolhimento, cadastro, aferição de sinais vitais, avaliação antropométrica, retirada de pontos, pequenas cirurgias, acompanhamento de pré-natal de alto risco, lavagem auditiva, consultas médicas, do enfermeiro e encaminhamentos para especialidades.

Exames ofertados na Unidade: Glicemia capilar, Cardiotocografia, Eletrocardiograma (interno) e Ultrassonografia

População atendida: todos os bairros do município de São João da Boa Vista

Quadro de funcionários: 03 Enfermeiros, 01 Técnico de Enfermagem, 06 Auxiliares Administrativas, 02 Auxiliares de Limpeza e 01 segurança.

Número total de consultas ofertadas

Especialidade	Segunda	Terça	Quarta	Quinta	Sexta
Cardiologia	16	-	10	-	-
Clínico Geral	-	-	10	-	-
Dermatologia	-	-	20	-	-
Endocrinologia	8	-	-	8	-
Gastroenterologia	-	10	-	-	-
Pré Natal Alto Risco	30	-	-	-	-
Neurologia	-	-	-	-	16
Ortopedia	-	20	-	20	-
Otorrinolaringologia	-	10	-	-	10
Pequenas Cirurgias	7	14	14	14	14
Pneumologia	8	-	-	10	-
Reumatologia	-	-	-	16	-
Urologia	-	10	-	-	10
Vascular	20	-	-	-	-



20 - Unidade Ambulatorial Especializada em Saúde Mental - Emaesm

Endereço: Av. Dr. João Osório 596, CEP:1380-251

Fone: 3633-7409

E-mail: saude_mental@saojoao.sp.gov.br

Horário de atendimento: de segunda das 07 às 17h e de terça a sexta das 07 às 18 horas

CNES - Cadastro Nacional de Estabelecimentos de Saúde: 6527213

Especialidade médica: Psiquiatria e Clínico Geral

Especialidades não médicas: Psicologia, Assistente Social, Terapia Ocupacional e Enfermeiro

Atendimento de enfermagem: Aferição de sinais vitais

Serviços ofertados: Atendimento médico psiquiatra, atendimento psicológico (individual e em grupo), grupos terapêuticos com Terapeuta Ocupacional, atendimento para planejamento familiar e triagem social e grupos e atendimentos do Programa do São João Livre do Tabaco

População atendida: Pessoas de São João da Boa Vista que apresentem qualquer tipo de transtorno mental de gravidade moderado, que serão encaminhados a partir da Atenção Primária e serviços CAPS, além de pessoas que tem o desejo de participar do Programa São João Livre do Tabaco

Quadro de funcionários: 01 Enfermeiro Responsável, 02 Médicos Psiquiatras, 05 Psicólogos, 01 Assistente Social, 01 Terapeuta Ocupacional, 02 Técnicos de Enfermagem, 01 Auxiliar Administrativo, 01 Auxiliar de Serviços Gerais, 01 Farmacêutico, 01 Médico Clínico e 01 Controlador de Acesso.

Reunião de equipe: 5ª feira das 10h00m às 12h00m

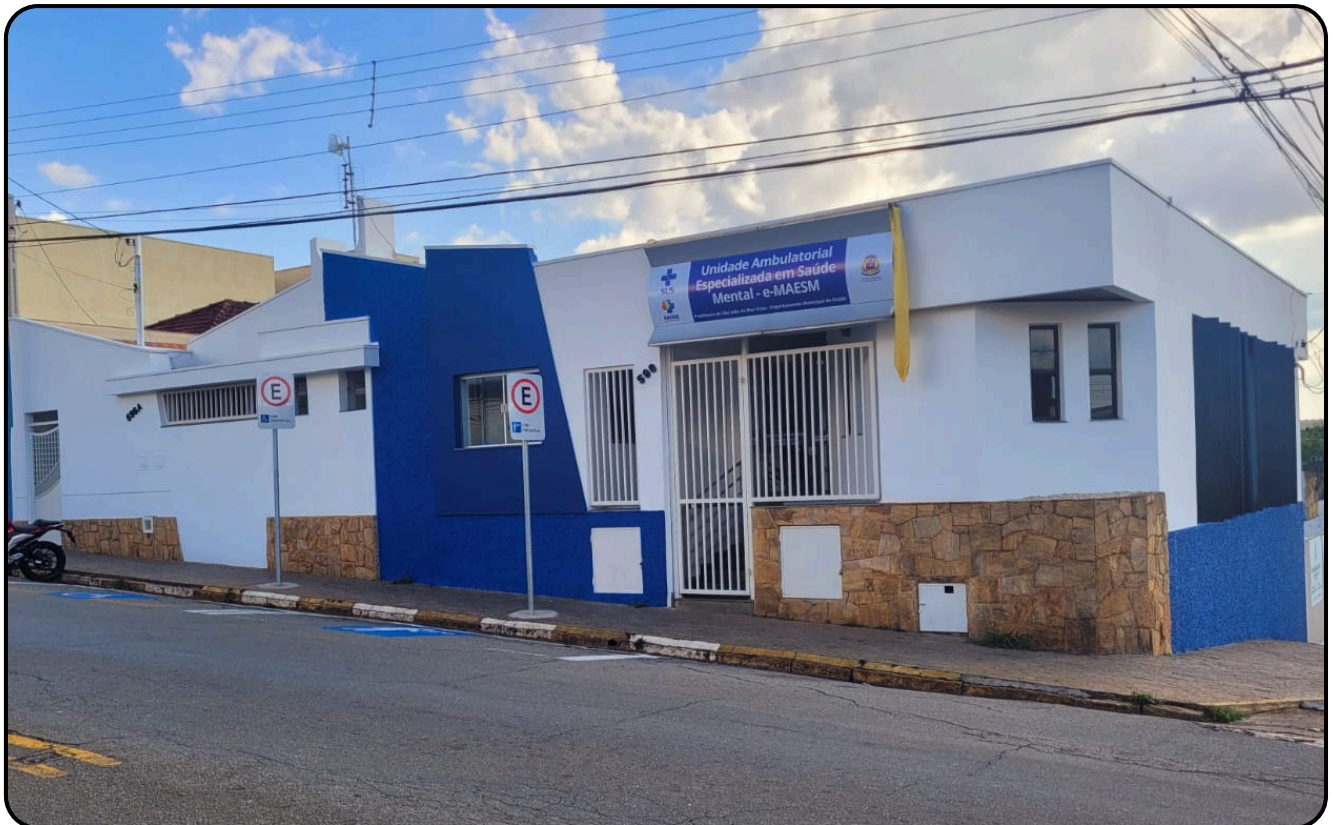

21 – CAPS AD – Centro de Atenção Psicossocial – Álcool e Outras Drogas

Endereço: Rua Maria José Gallo Lopes, 110 – Vila Brasil, CEP: 13.875-037

Fone: 3631-8570 / 3631-1742

E-mail: saude_capsad@saojoao.sp.gov.br

Horário de atendimento: Segunda a sexta-feira, das 07h00 às 17h00

CNES – Cadastro Nacional de Estabelecimentos de Saúde: 6584063

Especialidade médica: Médico Psiquiatria e Médico Clínico Geral

Especialidades não médicas: Enfermeiro, Assistente Social, Terapeuta Ocupacional, Educador Físico e Psicólogo.

Atendimento de enfermagem: Aferição de sinais vitais, medicação via oral, intramuscular e intravenosa, pré e pós consulta, verificação de glicemia capilar e coleta de sangue para exames de diagnóstico de HIV, Sífilis e Hepatites B e C e exames laboratoriais de rotina.

Serviços ofertados: Grupo de orientação familiar, grupos motivacionais, acompanhamento de medicação, oficinas terapêuticas, promoção da autonomia, consultas, visitas domiciliares, atividades físicas, recreativas e sócio comunitárias, psicoterapia de grupo e individual, encaminhamentos às redes municipais (saúde, educação, esporte e assistência social, albergue e cursos profissionalizantes).

População atendida: Pessoas de todo o município de São João, a partir de 12 anos de idade, que fazem uso abusivo de álcool e outras drogas que apresentam prejuízo em sua vida pessoal, familiar e social, que justifiquem sua permanência para um cuidado intensivo, semi-intensivo e não-intensivo.

Quadro de funcionários: 01 Enfermeiro Responsável Técnico, 01 Terapeuta Ocupacional, 01 Assistente Social, 02 Psicólogos, 01 Profissional de Educação Física na Saúde, 01 Médico Psiquiatra, 01 Médico Clínico, 02 Técnicos de Enfermagem, 03 Cuidadores em Saúde, 01 Auxiliar Administrativo, 01 Controlador de Acesso e 01 Auxiliar de Serviços Gerais.

Reunião de equipe: Conforme calendário elaborado pela Gestão do DMS 15h00m às 17h00.

Reunião com as famílias dos adolescentes Internados: Toda última quarta-feira das 15h00m às 16h30m.

Reunião com as famílias dos adultos: Sempre que houver convocação da família ou os familiares agendarem com os técnicos.



22 – CAPS i - Centro de Atenção Psicossocial Infantil / Juvenil

Endereço: Rua Napoleão Laureano, nº 235 - Jardim Santo André

Fone: 3631-5657 / 3622-2585

E-mail: saude_capsi@saojoao.sp.gov.br

Horário de atendimento: Segunda a quinta, das 07h00 às 17h00 e Sexta-feira das 07h00 às 12h00

Horário de atendimento da Sala Sensorial: (atendimento a portadores de TEA): Segunda à sexta das 07h30m às 17h00.

CNES – Cadastro Nacional de Estabelecimentos de Saúde: 7765363

Especialidade médica: Psiquiatria Infantil / Neuropediatria

Especialidades não médicas: Enfermeiro, Psicologia, Psicopedagogia, Terapia Ocupacional, Fonoaudiologia e Profissional de Educação Física na Saúde.

Atendimento de enfermagem: Acolhimento, avaliação antropométrica, verificação de sinais vitais, pré e pós consulta, orientação quanto às medicações, consulta, avaliação de enfermagem e realização de teste toxicológico de perfil qualitativo.

Serviços ofertados: Acolhimento e atualização do cadastro dos usuários, avaliação técnica multidisciplinar, psicoterapia individualizada e coletiva, reunião familiar e atendimento individualizado, oficina terapêutica, (música, teatro, roda de conversa, dança, psicomotricidade, artesanato e culinária). Atividade física (caminhada, alongamento). atendimentos individualizados em fonoaudiologia, terapia ocupacional e psicopedagogia. Apoio e orientação à equipe escolar, atendimento familiar, reuniões de orientação referente ao processo terapêutico. Orientação e atendimento individualizado à adolescentes a partir de 14 anos com a proposta de preparação para o mercado de trabalho. Realização de visitas domiciliares e intersetoriais, atividades sociocomunitárias de encaminhamento à rede municipal (saúde, esporte, educação, cultura, assistência social, casulo, ONGs). Participação de atividades externas conforme calendário da saúde, atendimento médico individualizado (psiquiatria e neurológico). Estimulo sensorial (sala sensorial) específica para atendimento a crianças e adolescentes portadores de TEA (Transtorno Espectro Autista) em sala especifica do CAPS i.

População atendida: Crianças e adolescentes do município de São João menores de 18 anos com transtornos mentais graves, severos e/ou persistentes e/ou em uso leve a moderado de substâncias psicoativas, álcool e outras drogas e crianças e adolescentes portadoras de Transtorno de Espectro Autista (TEA).

Quadro de funcionários: 01 Enfermeiro Responsável Técnico, 02 Auxiliares Administrativos, 03 Psicólogos, 01 Auxiliar de Serviços Gerais, 01 Controlador de Acesso, 05 Cuidadores em Saúde, 01 Farmacêutico, 01 Médico Neurologista, 01 Médico Psiquiatra, 01 Profissional de Educação Física na Saúde, 01 Psicopedagogo, 01 Fonoaudiólogo, 01 Assistente Social, 01 Neuropsicólogo, 01 Técnico de Enfermagem e 01 Terapeuta Ocupacional.

Reunião de equipe: Toda sexta-feira, das 13h00 às 17h00.

Reunião com as famílias: Penúltima quarta-feira de cada mês, das 18h00 às 19h00

Reunião com as instituições: Horário agendado conforme necessidade.



23 – CAPS II – Centro de Atenção Psicossocial

Endereço: Rua José Prímola, 55, Vila Valentim, CEP: 13.873-051

Fone: 3633-3200 / 3623-6073

E-mail: saude_caps@saojoao.sp.gov.br

Horário de atendimento: Segunda a Sexta-feira, das 07h00m às 17h00

CNES – Cadastro Nacional de Estabelecimentos de Saúde: 6027644

Especialidade médica: Psiquiatria

Especialidades não médicas: Enfermeiro, Assistente Social, Educador Físico, Terapeuta Ocupacional e Psicólogo.

Atendimento de enfermagem: Aferição de sinais vitais, medicação via oral, intramuscular e subcutânea, pré e pós consulta, verificação de glicemia capilar e coleta de sangue para exames de diagnóstico de HIV, Sífilis e Hepatites B e C.

Serviços ofertados: Acolhimento (triagem), psicoterapia individual e de grupo, grupo de orientação à família, acompanhamento de medicação, oficinas terapêuticas, promoção da autonomia, consultas médicas e de enfermagem, visitas domiciliares, atividades sócio comunitárias, atividade física e alongamento, encaminhamentos às redes municipais (saúde, educação, esporte e assistência social, albergue e cursos profissionalizantes).

População atendida: Pessoas que apresentam intenso sofrimento psíquico, que lhes impossibilita de viver e realizar seus projetos de vidas. São principalmente pessoas com transtornos mentais severos, crônicos, psicoses e neuroses graves, cuja severidade e/ou persistência justifiquem sua permanência para um cuidado intensivo, comunitário, personalizado e promotor de vida.

Quadro de funcionários: 01 Enfermeiro Responsável Técnico, 02 Médicos Psiquiatras, 01 Assistente Social, 01 Terapeuta Ocupacional, 01 Profissional de Educação Física na Saúde, 03 Psicólogos, 01 Farmacêutico, 02 Técnicos de Enfermagem, 04 Cuidadores em Saúde, 02 Auxiliares Administrativos, 01 Controlador de Acesso e 01 Auxiliar de Serviços Gerais.

Reunião de equipe: Toda quarta-feira, das 08 às 11 horas

Reunião com as famílias: Toda sexta-feira, das 09 às 11 horas.



24 - CCZ - Centro de Controle de Zoonoses - Enfermeira Carmem Leekninh Paione

Endereço: Rua Antonio José Milan, 400, Vila Rica, CEP: 13.876-161

Fone: 3631-6768

E-mail: ccz_saude@saojoao.sp.gov.br

Horário de atendimento: Segunda a Sexta, das 07h00 às 11h00 e das 13h00 às 17h00.

CNES - Cadastro Nacional de Estabelecimentos de Saúde: 2045052

Serviços oferecidos: Executa atividades relacionadas à promoção e à prevenção da saúde individual e coletiva, desenvolvendo ações, serviços e estratégias voltados à vigilância, prevenção e controle das zoonoses e de acidentes causados por animais peçonhentos de relevância para a saúde pública; evitando e controlando as doenças, agravos e incômodos relacionados aos animais e ao meio ambiente.

Atua de forma conjunta e direta com as Vigilâncias Sanitária e Epidemiológica, sendo referência técnica às unidades assistenciais de saúde, em especial da Atenção Primária (UBS e ESF).

Desenvolve diversos programas nacionais, regionais e locais de vigilância e controle, como por exemplo: programas de controle de vetores transmissores de doenças: vigilância da Febre Amarela através de epizootias em primatas não humanos (PNH); vigilância e controle da Raiva Animal, da Leishmaniose Visceral e outras zoonoses, orientação para o controle de

pragas urbanas e animais peçonhentos, atividades educativas, orientação, fiscalização e inspeção zoossanitária.

Quadro de funcionários: 01 Chefe de Setor, 01 Chefe de Serviço, 01 Médico Veterinário, 03 Supervisores de Equipe de Vigilância Ambiental, 15 Agentes de Vigilância Ambiental, 03 Ajudantes de Serviços Gerais, 01 Coletor de Lixo e 01 Servente.



25 – Centro de Especialidades Médicas – Dr. João Batista de Figueiredo Costa

Endereço: Rua Padre José, 170 - Vila Conrado, CEP: 13870-740

Fone: 3631-7775 e 3631-7776

E-mail: saude_especialidades@saojoao.sp.gov.br

Horário de atendimento: Segunda, Quarta e Sexta-feira das 7h00 às 19h00; Terça e Quinta-feira das 7h00 às 18h00; Sábados das 7h00 às 13h00.

CNES – Cadastro Nacional de Estabelecimentos de Saúde: 2032171

Especialidades médicas: Cardiologista, Dermatologista, Ortopedista, Neurologista, Endocrinologista, Oftalmologista e Otorrinolaringologista.

Especialidades não médicas: Enfermeiro.

Procedimentos ofertados na Unidade: Acolhimento, cartão sus, encaminhamentos, pré e pós consultas, baciloscopia, medicação, aferição de sinais vitais, avaliação antropométrica, lavagem de ouvido, retirada de pontos, atendimento aos pacientes de ostomia, visitas domiciliares, glicemia capilar e consultas de enfermagem.

Exames ofertados: Teste Rápido para detecção de HIV, Sífilis e Hepatites B e C, fundoscopia, biometria ultrassônica, biomicroscopia de fundo de olho e tonometria.

População atendida: Todos os bairros de São João da Boa Vista.

Quadro de funcionários: 01 Enfermeiro Chefe, 01 Enfermeiro, 01 Médico Cardiologista, 02 Médicos Dermatologistas, 01 Médico Endocrinologista, 01 Médico Gastroenterologista, 02 Médicos Neurologistas, 02 Médicos Oftalmologistas, 02 Médicos Ortopedistas, 02 Médicos Otorrinolaringologistas, 01 Médico Urologista, 02 Auxiliares de Enfermagem, 07 Auxiliares Administrativos, 07 Técnicos de Enfermagem e 03 Serventes.

Total de Consultas Ofertadas

Especialidade	Segunda	Terça	Quarta	Quinta	Sexta	Sábado
Cardiologia	-	-	24		24	
Endocrinologista	25		25			
Dermatologista	12	7		20		15 ^{2x no mês}
Neurologista			30			10
Gastrologista	24		24			
Oftalmologia	36		18	18	36	
Ortopedia	36	36				18
Otorrinolaringologia		3	36	6	15	
Urologista			24			



26 - CEO - Centro de Especialidades Odontológicas - Dr. Palmyro Ferranti

Endereço: Rua Marechal Deodoro, 198, Centro, CEP: 13.870-223

Fone: 3631-0068

E-mail: saude_odonto@saojoao.sp.gov.br

Horário de atendimento: Segunda a Sexta, das 07h00 às 17h00

CNES - Cadastro Nacional de Estabelecimentos de Saúde: 2040328

Atendimentos odontológicos ofertados: Buco Maxilo, Cirurgia Oral (dente do siso), Endodontia (tratamento de canal), Odontopediatria, Pacientes com Necessidades Especiais (cardíacos, diabéticos, entre outros), Patologia Oral (diagnóstico de câncer bucal e outras lesões), Periodontia (tratamento de gengiva) e Próteses (Prótese dentária PT e PPR).

Quadro de funcionários: 01 Chefe, 06 Dentistas, 08 Auxiliares de Consultório Dentário, 02 Auxiliares Administrativos e 1 Servente.

Número total de consultas ofertadas

Especialidade	Segunda	Terça	Quarta	Quinta	Sexta
Buco Maxilo	4	4	4	4	4
Cirurgia	-	-	8	8	4
Endodontia	8	8	8	8	8
Odontopediatria	16	-	8	-	8
Pacientes Especiais	-	16	8	-	-
Patologia Oral	4	-	-	4	-
Periodontia	16	16	-	-	8
Próteses	-	-	-	16	8



27 - FARMASUS - Rede de Assistência Farmacêutica

Endereço: Rua João Francisco Vallim, nº 42 - Jd. Santa Rita CEP: 13871-099

Fone: (19) 3631-7877 e 3631-5003

E-mail: saude_farmasus@saojoao.sp.gov.br / saude_fac@saojoao.sp.gov.br / saude_farmaciacentral@saojoao.sp.gov.br / saude_farmaceutica@saojoao.sp.gov.br

Horário de atendimento: Segunda a Sexta-feira, das 07h00 às 17h00

CNES - Cadastro Nacional de Estabelecimentos de Saúde: 6371647

Serviços Ofertados: Realiza a dispensação dos medicamentos descritos abaixo

Medicamentos dispensados: Programa Dose Certa, Saúde Mental, Hanseníase, Tuberculose, Hepatite C e Triagem Social, acetazolamida, ácido nicotínico, acitretina, adalimumabe, alfadornase, alfaeopetina, alfainterferona 2b, alfapeginterferona, amantadina, ambrisentana, atorvastatina, azatioprina, betainterferona, bezafibrato, bimatoprost, biotina, bosentana, brimonidina, brinzolamida, bromocriptina, budesonida, cabergolina, calcipotriol, calcitonina, calcitriol, certolizumabe pegol, ciclofosfamida, ciclosporina, cinacalcete, ciprofibrato, ciproterona, clobazam, clobetasol, clopidogrel, cloroquina, clozapina, codeína, complemento alimentar para paciente fenilcetonúrico (fórmula de aminoácidos isenta de fenilalanina), danazol, deferasirox, deferiprona, desferroxamina, desmopressina, donepezila, dorzolamida, eltrombopague olamina, entacapon, entecavir, etanercepte, etossuximida, everolimo, fenofibrato, fenoterol, filgrastim, fingolimode, fludrocortisona, formoterol, formoterol + budesonida, fumarato de dimetila, gabapentina, galantamina, genfibrozila, glatiramer, glecaprevir + pibrentasvir, golimumabe, goserrelina, hidroxicloroquina, hidroxauréia, idursulfase alfa, iloprost, imiglucerase, imunoglobulina anti-hepatite b, imunoglobulina humana, infliximabe, insulina análoga de ação rápida, isotretinoína, lamivudina, lamotrigina, lanreotida, laronidase, latanoprost, leflunomida, leuprorrelina, levetiracetam, memantina, mesalazina, metadona, metilprednisolona, metotrexato, micofenolato de mofetila, micofenolato de sódio, miglustate, morfina, naproxeno, natalizumabe, octreotida, olanzapina, pamidronato, pancreatina, paricalcitol, penicilamina, pilocarpina, piridostigmina, pramipexol, pravastatina, primidona, quetiapina, raloxifeno, ribavirina, riluzol, risedronato, risperidona, rituximabe, rivastigmina, sacarato de hidróxido férrico, secuquinumabe, selegilina, sevelamer, sildenafil, sirolimo, sofosbuvir, sofosbuvir + ledipasvir, sofosbuvir + velpatasvir, somatropina, sulfasalazina, tafamidis, tacrolimo, taliglucerase alfa, tenofovir, teriflunomida, timolol, tocilizumabe, tofacitinibe, topiramato, toxina botulínica tipo a, travoprost, triexifenidil, triptorrelina, vigabatrina, ziprasidona, ácido fólico, ácido ursodesoxicólico, amoxicilina + clavulanato de potássio, azitromicina, bromprida, ciprofloxacino, cloreto de sódio, colistimetato de sódio, complemento alimentar lácteo, espiramicina, fenoterol, fórmula de aminoácidos livres, fórmula extensamente hidrolisada, fórmula polimérica para adultos, fórmula polimérica para crianças, fórmula de proteína isolada de soja, glicopirronio, imunoglobulina anti - RH (D), linezolid, módulo de triglicérides de cadeia média, pirimetamina, polivitaminíaco A, D, E e K, ranitidina, rifampicina, salbutamol, salmeterol + fluticasona, sulfadiazina, sulfametoxazol + trimetoprima, suplemento alimentar polimérico para adultos, suplemento alimentar polimérico para adultos isento de sacarose, teofilina, tiotrópio, tobramicina, umeclidínio.

População atendida: Todos os moradores do município de São João da Boa Vista

Quadro de Funcionários: 01 Farmacêutico Responsável, 02 Farmacêuticos, 04 Auxiliares Administrativos, 01 Servente, 03 Atendentes de Farmácia e 02 Estagiários.



28 – Laboratório Municipal – Dr. Manoel Adriano Andrade Godoy

Endereço: Rua da Saudade, 25, Vila Conrado, CEP: 13.870-700

Fone: 3638-1079

E-mail: saude_laboratorio@saojoao.sp.gov.br

CNES – Cadastro Nacional de Estabelecimentos de Saúde: 2032171

Horário de atendimento: Segunda a Sexta-feira, das 07h00 às 17h00

Horário de coleta de exames: Segunda a Sexta-feira, das 7h00 às 9h00

Horário de entrega de resultados de exames: Segunda a Sexta-feira, das 16h00 às 17h00

Serviços oferecidos à população: Exames de análises clínicas (urina, fezes, escarro, hematologia, bioquímica, HIV, Hepatites, Baciloscopia para Hanseníase, Toxoplasmose, Chagas, Sífilis e encaminhamento de exames de Dengue, Meningites, Raiva, Rubéola).

Serviços oferecidos às instituições: HIV, Hepatites, Pesquisa de BK – escarro, Hanseníase e encaminhamento de exames relacionadas com a Vigilância Epidemiológica.

População atendida: Todos os bairros de São João e região.

Referência regional: Aguaí, Águas da Prata, Caconde, Casa Branca, Divinolândia, Espírito Santo do Pinhal, Estiva Gerbi, Itapira, Itobi, Mococa, Mogi-Guaçu, Mogi-Mirim, Santa Cruz das Palmeiras, Santo Antônio do Jardim, São José do Rio Pardo, São Sebastião da Gramma, Tambaú, Tapiratiba e Vargem Grande do Sul.

Quadro de funcionários: 01 Chefe, 01 Biologista, 04 Analistas de Laboratório, 04 Técnicos de Laboratório, 03 Auxiliares de Laboratório, 02 Auxiliares Administrativos, 01 Auxiliar de Serviços Gerais, 04 Estagiários e 01 Servente.



29 – Laboratório de Análise da Água – Luiza Helena Valdambrini

Endereço: Rua Piratininga, 13 – Vila Bancária, CEP: 13.870-408

Fone: (19) 3622-3078 / 3622-3533

E-mail: proagua@saojoao.sp.gov.br

CNES – Cadastro Nacional de Estabelecimento de Saúde: 2038544

Horário de atendimento: Segunda a sexta-feira, das 07h00 às 17h00

Serviços oferecidos a outras instituições: Programa Pró-Água e Hétero Controle do Flúor

População atendida: Município de São João da Boa Vista e municípios pertencente à DRS 14

Cidades atendidas: Aguai, Águas da Prata, Caconde, Casa Branca, Divinolândia, Espírito Santo do Pinhal, Estiva Gerbi, Itapira, Itobi, Mococa, Mogi-Guaçu, Mogi-Mirim, Santa Cruz das Palmeiras, Santo Antônio do Jardim, São João da Boa Vista, São José do Rio Pardo, São Sebastião da Gramma, Tambaú, Tapiratiba e Vargem Grande do Sul,

Laboratórios de Apoio: Instituto Adolpho Lutz (Campinas e São Paulo)

Quadro de funcionários: 02 Agentes Técnicos de Assistência à Saúde, 01 Técnico de Laboratório, 02 Auxiliares de Laboratório e 01 Auxiliar de Serviços Gerais.



30 - Pequenas Cirurgias

Endereço: Rua da Saudade, 25, Vila Conrado, (localizado no prédio do Amb. UNIFAE)

Fone: 3638-2280

E-mail: ambulatoriounifae@fae.br

CNES - Cadastro Nacional de Estabelecimentos de Saúde: 9064818

Horário de atendimento: Segunda a Sexta das 07h00 às 17h00

Especialidades médicas: Cirurgia Geral

Especialidades não médicas: Enfermeiro

Serviços oferecidos à população: realização de procedimentos de pequena cirurgia das seguintes patologias: onicocriptose (unha encravada), cisto sebáceo, lipomas, condiloma, preenchimento facial, enxertos, retalhos, calosidades, verruga plantar (olho de peixe), corpo estranho, frenectomia, meatoplastia, postectomia, hemangioma, queratose, verrugas, nevus e outras pequenas cirurgias relacionadas a câncer de pele.

Procedimentos de enfermagem: auxílio instrumental, curativos, verificação de sinais vitais e retirada de pontos.

População atendida: Todos os bairros de São João da Boa Vista

Quadro de funcionários: 03 Médicos Cirurgiões Gerais, 01 Enfermeiro e 01 Técnico de Enfermagem.

Número total de consultas ofertadas

Especialidade	Segunda	Terça	Quarta	Quinta	Sexta
Cirurgia Geral	7	14	14	14	14



31 – SAD - Serviço de Atenção Domiciliar

Endereço: Estrada Vicinal João Batista Merlin, 963, Maestro Mourão, CEP: 13.872-551

Fone: 3631-1652 / 3635-1612

E-mail: saude_sad@saojoo.sp.gov.br

Horário de atendimento: Segunda a Sexta-feira, das 07h00 às 17h00

CNES – Cadastro Nacional de Estabelecimentos de Saúde: 2032171

Especialidades médicas: Médico Clínico

Especialidades não médicas: Enfermeiro e Fisioterapeuta.

Procedimentos de enfermagem: Curativos, retiradas de pontos, sondagens, cuidados com ostomias, administração de medicamentos, soroterapias, coleta de exames, aspiração de vias aéreas superiores, cuidados relacionados à nutrição enteral.

População atendida: Todos os munícipes com quadro elegível de acompanhamento pelo SAD.

Quadro de funcionários: 1 Enfermeiro Chefe, 1 Enfermeiro, 1 Médico Clínico, 3 Técnicos de Enfermagem, 1 Conductor/Motorista e 2 Fisioterapeutas.



32 – SAE – Serviço de Atendimento Especializado

Endereço: Rua Jarbas Amaral de Carvalho, 115, Jardim Progresso, CEP: 13.876-460

Fone: 3633-7405

E-mail: saude_sae@saojoao.sp.gov.br

Horário de atendimento: Segunda a Sexta-feira, das 07h00 às 17h00

CNES – Cadastro Nacional de Estabelecimentos de Saúde: 5416981

Especialidades médicas: Clínica Geral e Pediatria

Especialidades não médicas: Enfermeiro, Psicologia, Nutricionista, Farmacêutica e Cirurgião Dentista.

Serviços ofertados: Atendimento às pessoas vivendo com HIV / AIDS e seus comunicantes, acompanhamento de casos de abuso sexual, exposição sexual, acidente biológico, doadores do banco de sangue que necessitam confirmar sorologia, atendimento e acompanhamento às crianças expostas (filhos de mãe HIV positivo) e crianças vivendo com HIV / AIDS, atendimento às mulheres HIV / AIDS, profissionais do sexo e grupos de adesão, oferta de teste rápido para HIV, Sífilis, Hepatites B e C, atendimento para Profilaxia Pré Exposição (Prep), Ambulatório Transsexualizador.

Procedimentos de enfermagem: Pré e pós consultas, orientações, realização do teste rápido para HIV, Sífilis, Hepatites B e C para população em geral e também em boates e clínicas de recuperação para usuários de drogas e cadeia pública, coleta de sangue para testagem convencional para HIV / AIDS, Sífilis, Hepatites B e C, carga viral / CD4, dispensação de antirretrovirais, visitas domiciliares e trabalhos de grupo.

Programas de saúde oferecidos: Programa IST / AIDS

Atendimento odontológico: Nível 1

População atendida: Todos os bairros de São João.

Referência regional: Águas da Prata, Santa Cruz das Palmeiras, Aguai, Vargem Grande do Sul.

Quadro de funcionários: 01 Enfermeiro Chefe, 01 Enfermeiro, 01 Médico Clínico, 01 Médico Pediatra, 02 Nutricionistas, 01 Médico Infectologista, 01 Fonoaudiólogo, 02 Psicólogos, 01 Dentista, 01 Farmacêutica, 03 Auxiliares de Enfermagem, 02 Técnicos de Enfermagem, 01 Auxiliar de Consultório Odontológico, 01 Auxiliar Administrativo e 01 Servente.

Número total de consultas ofertadas

Especialidade	Segunda	Terça	Quarta	Quinta	Sexta
Clínica Geral	8	5	8	16	8
Pediatria	-	-	-	16 (somente na última quarta do mês)	-
Dentista	-	-	-	8	-
Nutricionista	-	-	-	10 (somente na última quarta do mês)	-
Psicologia	-	-	-	-	5



33 - Serviço de Transporte e Remoção

Endereço: Avenida Oscar Pirajá Martins, 1520, Santa Edwirges, CEP: 13.874-902

Fone: 3634-8112

E-mail: saude_transporte@saojoao.sp.gov.br

Horário de atendimento: Segunda a Sexta-feira, das 07h00 às 16h00

Serviços realizados: Coordena e controla as atividades de remoção e translados de pacientes que necessitam de atendimento local (fisioterapia e hemodiálise) ou em outro município e é responsável pela logística de transporte interno do DMS, bem como da UPA. Elabora escalas de motoristas e providencia manutenção para os veículos do DMS.

Serviços ofertados à população: Agenda todas as remoções, internas ou externas do município, articula as viagens já agendadas com as emergências e altas.

Quadro de funcionários: 01 Chefe de Setor, 01 Chefe de Serviço, 31 Motoristas Especializados, 03 Auxiliares Administrativos, 01 Agente Administrativo e 01 Porteiro.



34 – UPA – Unidade de Pronto Atendimento – Dr. Oscar Pirajá Martins Filho

Endereço: Rua Coronel Ernesto de Oliveira, 860, Vila Conrado, CEP: 13.870-249

Fone: 3638-1040

E-mail: saude_upa@saojoao.sp.gov.br

Horário de atendimento: Segunda a Segunda – 24 horas

Cadastro Nacional de Estabelecimentos de Saúde: 9043195

Especialidades médicas: Clínica Geral e Pediatria

Especialidades não médicas: Enfermeiro, Farmacêutico e Assistente Social

Serviços ofertados: Consultas e atendimentos de urgências e emergências em pediatria e clínica médica, encaminhamento para internações clínicas e psiquiátricas, atendimento de acidente de trabalho, biológico, violência doméstica, abuso sexual, atendimento antirrábico, intoxicação exógena, animais peçonhentos, doenças de notificação compulsória, retirada de corpo estranho, drenagem de abscesso, higienização ocular, dispensação de medicamentos, radiologia e remoção intramunicipal com ambulância simples.

Procedimentos de enfermagem: Curativos, vacinas específicas, medicação, aferição de sinais vitais, inalação, verificação de peso e estatura, retirada de pontos, sondagens, soroterapia

Exames ofertados na Unidade: Teste rápido para detecção de HIV e Sífilis, glicemia capilar, laboratoriais (sangue e urina), eletrocardiograma e raio x.

População atendida: Todos os bairros de São João.

Quadro de funcionários: 01 Coordenador Administrativo, 01 Enfermeiro Responsável Técnico, 01 Médico Diretor Técnico, 01 Auxiliar de Consultório Odontológico CME, 01 Farmacêutica Responsável Técnico, 02 Assistentes Sociais, 03 Auxiliares Administrativos, 01 Operador de Raio X.

Plantão Diurno: 03 Atendentes de Farmácia (01 Folguista), 02 Auxiliares de Enfermagem, 05 Auxiliares de Serviços Gerais (01 Folguista), 03 Controlador de Acesso (01 Folguista), 07 Enfermeiros (01 Folguista), 02 Farmacêuticos, 02 Motoristas, 05 Recepcionistas (01 Folguista), 29 Técnicos de Enfermagem.

Plantão Noturno: 01 Atendente de Farmácia, 03 Controladores de Acesso, 02 Auxiliar de Enfermagem, 04 Auxiliares de Serviços Gerais (01 Folguista), 05 Enfermeiros (01 Folguista), 02 Motoristas, 05 Recepcionistas (01 Folguista), 01 Servente, 15 Técnicos de Enfermagem.



35 – Vigilância Epidemiológica

Endereço: Av. Dr. Oscar Pirajá Martins, 1520, Santa Edwirges, Cep: 13.874-902

Fone: 3634-8114 e 3634-8115

E-mail: saude_ve@saojoao.sp.gov.br / saude_vecovid@saojoao.sp.gov.br

Horário de atendimento: Segunda a Sexta-feira, das 07h00 às 17h00

Cadastro Nacional de Estabelecimentos de Saúde: 6342108

Serviços realizados: Execução do Programa Nacional de Imunização; notificação, investigação e controle de Doenças de Notificação Compulsória e agravos inusitados; alimentação dos sistemas de informações em saúde como SIM (Sistema de Informação de Mortalidade), SINASC (Sistema de Informação de Nascidos), APIWEB (Avaliação do Programa de Imunização), SINANNET (Sistema de Informação de Notificação de Agravos de Notificação), SINANWEB, SIPNI (Sistema de Informação do Programa Nacional de Imunizações) e PAM (Plano e Ações e Metas); participação no comitê de mortalidade materno-infantil; investigação de surtos, epidemias e hemoglobinopatias (Teste do Pezinho); executa treinamentos, campanhas de vacinação, visitas domiciliares, atendimento de enfermagem, ações educativas e atua de forma integrada com os demais setores do serviço público e privado, bloqueio de meningite, aplicação e bloqueio de vacinas, consultas de enfermeiro, investigação de óbitos fetais, infantis e adultos.

Quadro de funcionários: 01 Enfermeiro Chefe, 01 Enfermeiro, 01 Veterinário, 07 Auxiliares de Enfermagem, 01 Agente Técnico de Saúde e 02 Auxiliares Administrativos.

36 – Vigilância Sanitária

Endereço: Av. Dr. Oscar Pirajá Martins, 1520, Santa Edwirges, Cep: 13.874-902

Fone: 3634-8116

E-mail: saude_visa@saojoao.sp.gov.br

Horário de atendimento: Segunda a Sexta-feira, das 7h às 16h

Cadastro Nacional de Estabelecimentos de Saúde: 6342108

Serviços realizados: Realiza ações de orientação e fiscalização para a garantia da qualidade dos produtos, serviços e meio ambiente, como monitoramento do controle da qualidade da água do município (PROÁGUA); coleta de produtos para análise fiscal e de controle de qualidade; ações de fiscalização e controle de medicamentos e insumos sob regime de Controle Especial (Portaria 344/98); participação em Campanhas Educativas no âmbito Municipal, Estadual e Federal. Realiza vistorias / inspeções de rotina em estabelecimentos sujeitos à Vigilância Sanitária, bem como vistorias solicitadas por outros órgãos. Orienta a abertura de estabelecimentos, estabelecimentos de saúde e de interesse à saúde. Auxilia o Setor de Engenharia quanto ao licenciamento de estabelecimentos passíveis de fiscalização sanitária. Realiza ações conjuntas com outros órgãos como Ministério Público, Conselho Tutelar, Polícias Civil, Militar e Ambiental, entre outros. Executa ações de fiscalização relacionadas à Campanha de Prevenção ao Consumo de Álcool na Infância e Adolescência e Covid. Realiza o atendimento às denúncias de competência da Vigilância Sanitária.

Quadro de funcionários: 01 Chefe, 01 Enfermeiro, 01 Farmacêutico, 01 Dentista, 07 Fiscais de Saúde Pública, 02 Auxiliares Administrativos, 01 Auxiliar de Enfermagem e 01 Motorista Especializado.

37 – Vigilância em Saúde do Trabalhador

Endereço: Av. Dr. Oscar Pirajá Martins, 1520, Santa Edwirges, Cep: 13.874-902

Fone: 3634-8117

E-mail: saude_visat@saojoao.sp.gov.br

Horário de atendimento: Segunda a Sexta-feira, das 7h às 16h

CNES – Cadastro Nacional de Estabelecimentos de Saúde: 0639273

Especialidades médicas: Médico do Trabalho

Especialidades não médicas: Enfermeiro

Serviços Ofertados: Ações de vigilância em saúde do trabalhador visando a promoção da saúde dos trabalhadores, que inclui intervenção sobre fatores de risco em ambientes e processos de trabalho, envolvendo acidentes graves, fatais e menores de 18 anos, através de inspeções sanitárias e ações relativas ao acompanhamento das medidas corretivas implantadas para fins de avaliação da situação de saúde e articulação de ações de promoção da saúde e de prevenção de riscos. Atendimentos às demandas de denúncias, através da Ouvidoria Geral, relacionada a situação de risco à saúde e segurança de trabalhadores. Digitação das fichas de notificação geradas nos serviços de saúde do município referentes aos atendimentos de acidentes e doenças relacionadas ao trabalho, com inclusão no Sistema de Informação de Agravos de Notificação – SINAN, e monitoramento dos indicadores dos agravos à saúde dos trabalhadores com elaboração de estratégias de ações de intervenção. Acolhimento/ atendimento aos trabalhadores acidentados e empresas, com orientações quanto aos procedimentos pós-acidente. Consulta médica e acompanhamentos em medicina do trabalho. Desenvolvimento de ações educativas com a temática da saúde do trabalhador.

População atendida: Trabalhadores e empregadores do município de São João da Boa Vista.

Quadro de funcionários: 01 Chefe, 01 Médico do Trabalho, 01 Técnico de Segurança do Trabalho, 01 Auxiliar Administrativo e 01 Estagiário.

Número total de consultas ofertadas

Especialidade	Segunda	Terça	Quarta	Quinta	Sexta
Médico do Trabalho	8	5	8	16	8



PREFEITURA
**SÃO JOÃO
DA BOA VISTA**

Departamento de Saúde

Serviços oferecidos a populações específicas

**DEPARTAMENTO MUNICIPAL DE SAÚDE
SÃO JOÃO DA BOA VISTA-SP**

SETEMBRO DE 2025

38 – Academia da Saúde

Endereço: Rua Tabapuã s/n – Recanto do Jaguarí, CEP: 13.872-018

Fone: (19) 98282-9708

E-mail: saude_academia@saojoao.sp.gov.br

Horário de atendimento: Segunda a Sexta-feira, das 07h00 às 12h00 e das 14h00 às 17h

CNES - Cadastro Nacional de Estabelecimentos de Saúde: 7742142

Especialidades não médicas: Educador Físico

Serviços oferecidos: Grupos de exercícios para hipertensos, diabéticos e obesos com encaminhamento do médico da unidade; orientações nutricionais em parceria com a nutricionista do NASF; fisioterapia ortopédica em parceria com a Fisioterapia da UNIFEOB; Saúde da Mulher em parceria com a Fisioterapia da UNIFEOB; grupo de vivência em parceria com a psicóloga do NASF.

Descrição breve dos grupos: Vide na descrição dos Programas Municipais e Grupos

População atendida: População das áreas de abrangência das Unidades de Saúde do Maestro Mourão, Durval Nicolau e Recanto Jaguarí.

Quadro de funcionários: 01 Educador Físico

Grupos ofertados à população

Especialidade	Segunda	Terça	Quarta	Quinta	Sexta
Grupo de exercícios	9h às 10h	8h às 9h 9h às 10h	9h às 10h	8h às 9h 9h às 10h	-
De bem com a vida	13h às 14h	-	-	-	-
Fisioterapia	-	UNIFEOB 14h às 15h	-	UNIFAE 7h30m às 8h15m UNIFEOB 14h às 15h	UNIFEOB 14h às 15h 15h às 16h
Jogos de mesa	13h30m às 14h30m 14h30m às 15h30m	-	13h30m às 14h30m 14h30m às 15h30m	-	-
Lian Gong	15h às 16h30m	-	15h às 16h30m	-	9h às 10h30m
Alongamento	-	16h30m às 17h30m	-	16h30m às 17h30m	-
Nutricionista	-	-	9h às 10h	-	-



39 – Unidade Básica de Saúde – UBS Dr. Acidino de Andrade

Endereço: Rua Conselheiro Antônio Prado, 476, Vila Conrado, CEP: 13.870-250

Fone: 3623-1973 / 3633-8273

E-mail: saude_unidadeacidino@saojoao.sp.gov.br

Horário de atendimento: Segunda a Sexta-feira, das 7h00 às 17h00

CNES – Cadastro Nacional de Estabelecimentos de Saúde: 2030578

Especialidades médicas: Clínica Geral, Pediatria e Ginecologia / Obstetrícia

Especialidades não médicas: Enfermeiro

Procedimentos ofertados na Unidade: Acolhimento, cadastro, classificação de risco, cartão SUS, pré e pós consulta, aferição de sinais vitais, avaliação antropométrica, acompanhamento do programa Bolsa Família e SISVAN, vacinação (inclusive BCG), curativo, retirada de pontos, medicação, sondagens, acompanhamento de pré natal da mulher e do homem, dispensação de medicamentos, insumos e dietas, preservativos e outros métodos contraceptivos, visita domiciliar, trabalho de grupo, acompanhamentos das internações (Alta Hospitalar Qualificada), consultas médicas e do enfermeiro, atendimentos de enfermagem, preenchimento de fichas de notificação compulsória, tratamento supervisionado de Tuberculose, convocações de pacientes e encaminhamentos para especialidades.

Exames ofertados na Unidade: Teste rápido para detecção de HIV, Sífilis, Hepatites B e C, glicemia capilar, ausculta fetal (sonar), teste do pezinho, Teste de COVID-19, Papanicolaou e Eletrocardiograma.

Programas de saúde ofertados: Saúde do Idoso, Saúde da Mulher, Grupo de Gestantes, Grupo Hipertensão e Saúde da Criança.

Participação em programas ministeriais: Programa Mais Médicos

População atendida: Vila Loyola, Vila Gomes, Jardim Oriental, Vila Zanetti, Jardim São Jorge, Jardim da Glória, Jardim Leonor, Vila Conrado, Perpétuo Socorro, Jardim Santa Rita, Jardim Recanto das Águas, Jardim Magnólia, São Benedito, Distrito Industrial, Jardim Michelazzo, Jardim Molinari (parte): Ruas Carlos Backstron (nº. pares), Dom Duarte Leopoldo (até o nº. 96), Rua Maria Sguassábica (até o nº. 82), Rua Eugênio Ciacco (até o nº. 75), Av: João Osório (nº. ímpares), Centro (parte) lado esquerdo para as pessoas que descem a Avenida Dona Gertrudes com início na Praça Coronel José Pires e término na Rua Marechal Deodoro na altura da linha férrea elevada, Rua Getúlio Vargas a partir do nº 738 e Rua Benedito Araújo a partir do nº 714.

Zona Rural: conforme escolha do cliente (após escolha o cliente deve utilizar sempre a mesma Unidade).

Quadro de funcionários: 02 Enfermeiros Chefes, 02 Médicos Clínicos, 02 Médicos Ginecologistas / Obstetra, 03 Médicos Pediatras, 06 Auxiliares de Enfermagem, 02 Técnicos de Enfermagem, 04 Auxiliares Administrativos e 01 servente.

Reunião de equipe: Conforme cronograma elaborado pela equipe de Gestão do DMS à partir das 15h

Número total de consultas ofertadas

Especialidade	Segunda	Terça	Quarta	Quinta	Sexta
Clínica Geral	36	72	72	72	36
Pediatria	-	14	24	14	-
Ginecologia	30	27	-	-	-
Dentista	Atendimento realizado na Unidade Dr. Geraldo Pradella				



40 – Unidade Básica de Saúde – UBS Dr. Amado Gonçalves dos Santos

Endereço: Rua Deoclesio Ponciano da Silva, 975, Bairro Alegre, CEP: 13.874-560

Fone: 3633-2112

E-mail: saude_unidadeamado@saojoao.sp.gov.br

Horário de atendimento: Segunda a Sexta-feira, das 7h00 às 17h00

CNES – Cadastro Nacional de Estabelecimentos de Saúde: 2032198

Especialidades médicas: Clínica Geral, Pediatria e Ginecologia / Obstetrícia

Especialidades não médicas: Enfermeiro e Dentista

Procedimentos ofertados na Unidade: Acolhimento, cadastro, classificação de risco, cartão SUS, pré e pós consulta, aferição de sinais vitais, avaliação antropométrica, acompanhamento do programa Bolsa Família e SISVAN, vacinação, curativo, inalação, retirada de pontos, medicação, sondagens, acompanhamento de pré natal da mulher e do homem, dispensação de medicamentos, insumos e dietas, preservativos e outros métodos contraceptivos, visita domiciliar, trabalho de grupo, acompanhamentos das internações (Alta Hospitalar Qualificada), consultas médicas e do enfermeiro, atendimentos de enfermagem, preenchimento de fichas de notificação compulsória, tratamento supervisionado de Tuberculose, convocações de pacientes e encaminhamentos para especialidades.

Exames ofertados na Unidade: Teste rápido para detecção de HIV, Sífilis, Hepatites B e C, glicemia capilar, ausculta fetal (sonar), coleta de Strepto B, Teste de COVID-19 e Papanicolaou.

Programas de saúde oferecidos: Saúde do Idoso, Saúde da Mulher, Grupo de Gestantes, Grupo Hipertensão e Saúde da Criança.

População atendida: Jardim das Paineiras, Jardim Pousada do Sol, Bairro Alegre, Colinas do Alegre, Jardim Sol Nascente, Riviera de São João, Jardim dos Eucaliptos, Recanto do Lago, Parque Alvorada, Terras de São José, Vista do Alegre, Condomínio Vale da Prata, Condomínio Morro Azul I e II, Condomínio Lago da Prata, Condomínio Serra do Prata, Condomínio Portal da Serra e Condomínio Vista da Serra.

Zona Rural: conforme escolha do cliente (após escolha o cliente deve utilizar sempre a mesma Unidade).

Quadro de funcionários: 01 Enfermeiro Chefe, 01 Médico Clínico, 01 Médico Ginecologista / Obstetra, 01 Médico Pediatra, 02 Auxiliares de Enfermagem, 01 Auxiliar Administrativo e 01 Servente.

Reunião de equipe: Conforme cronograma elaborado pela equipe de Gestão do DMS à partir das 15h

Visita Domiciliar: Segunda-feira no período da manhã.

Número total de consultas ofertadas

Especialidade	Segunda	Terça	Quarta	Quinta	Sexta
Clínica Geral	32	32	32	32	32
Pediatria	12	-	12	-	-
Ginecologia	-	-	12	12	-
Dentista	23	23	23	23	23



41 – Unidade Básica de Saúde – UBS Dr. Delvo de Oliveira Westin

Endereço: Avenida Doutor Oscar Pirajá Martins, 660, São Lázaro, CEP: 13.874-000

Fone: 3635-1727

E-mail: saude_unidadedelvo@saojoao.sp.gov.br

Horário de atendimento: Segunda a Sexta-feira, das 7h00 às 17h00

CNES – Cadastro Nacional de Estabelecimentos de Saúde: 2038153

Especialidades médicas: Clínica Geral, Pediatria e Ginecologia / Obstetrícia

Especialidades não médicas: Enfermeiro e Dentista.

Procedimentos ofertados na Unidade: Acolhimento, cadastro, classificação de risco, cartão SUS, pré e pós consulta, aferição de sinais vitais, avaliação antropométrica, acompanhamento do programa Bolsa Família e SISVAN, vacinação, curativo, inalação, retirada de pontos, medicação, sondagens, acompanhamento de pré natal da mulher e do homem, dispensação de medicamentos, insumos e dietas, preservativos e outros métodos contraceptivos, visita domiciliar, trabalho de grupo, acompanhamentos das internações (Alta Hospitalar Qualificada), consultas médicas, do enfermeiro e dentista atendimentos de enfermagem, preenchimento de fichas de notificação compulsória, Tratamento Supervisionado de Tuberculose, convocações de pacientes e encaminhamentos para especialidades.

Exames ofertados na Unidade: Teste rápido para detecção de HIV, Sífilis, Hepatites B e C, glicemia capilar, ausculta fetal (sonar), teste do pezinho, laboratoriais (sangue, fezes, urina e escarro), coleta de Strepto B, Papanicolaou, Teste de COVID-19 e PPD (Teste Tuberculínico - somente às terças-feiras após às 13h - até 12 vagas).

Programas de saúde oferecidos: Saúde do Idoso, Saúde da Mulher, Grupo de Gestantes, Grupo Hipertensão e Saúde da Criança.

Participação em programas ministeriais: -

Atendimento odontológico: Nível 1

População atendida: Vila Westin, Jardim Satélite, Vila Santa Adélia, Jardim Yara, Vila Claro, Lagoa dos Patos, Rosário, Vila Trafani, Condomínio das Macaubeiras, Jardim Santa Helena, Jardim Santiago, Jardim Santo André, São Lázaro, Vila Bancária, Jardim Santa Edwirges, Jardim São Domingos, Parque das Nações, Jardim Nova São João, Parque dos Jequitibás, Jardim Santa Clara, Jardim Canadá, Jardim Santarém, Parque Universitário, Monte Verde, Recanto do Bosque, Colinas do Mantiqueira, Jardim Boa Vista, Jardim Priscila, Centro (parte) lado direito para as pessoas que descem a Avenida Dona Gertrudes com início na Praça Coronel José Pires e término na Rua Marechal Deodoro na altura da linha férrea elevada.

Zona Rural: conforme escolha do cliente (após escolha o cliente deve utilizar sempre a mesma Unidade).

Quadro de funcionários: 01 Enfermeiro Chefe, 02 Enfermeiros Assistenciais, 03 Médicos Clínicos, 01 Médico Ginecologista / Obstetra, 02 Médicos Pediatras, 01 Dentista, 01 Auxiliar de Consultório Odontológico, 07 Auxiliares de Enfermagem, 04 Auxiliares Administrativos e 01 Servente.

Reunião de equipe: Conforme cronograma elaborado pela equipe de Gestão do DMS à partir das 15h

Visita Domiciliar: Quarta-feira no período da tarde e sexta-feira no período da manhã.

Número total de consultas ofertadas

Especialidade	Segunda	Terça	Quarta	Quinta	Sexta
Clínica Geral	96	96	96	96	96
Pediatria	12	-	12	24	-
Ginecologia	12	-	12	12	12
Dentista	23	23	23	23	23



42 – Unidade Básica de Saúde – UBS Dr. Paulo Emílio de Oliveira Azevedo

Endereço: Rua Santa Filomena, 719, Jardim São Paulo, CEP: 13.875-032

Fone: 3633-7403 / 3633-8606

E-mail: saude_unidadepaulo@saojoao.sp.gov.br

Horário de atendimento: Segunda a Sexta-feira, das 7h00 às 17h00

CNES – Cadastro Nacional de Estabelecimentos de Saúde: 2035294

Especialidades médicas: Clínica Geral, Pediatria e Ginecologia / Obstetrícia

Especialidades não médicas: Enfermeiro e Dentista

Procedimentos ofertados na Unidade: Acolhimento, cadastro, classificação de risco, cartão SUS, pré e pós consulta, aferição de sinais vitais, avaliação antropométrica, acompanhamento do programa Bolsa Família e SISVAN, vacinação, curativo, inalação, retirada de pontos, medicação, sondagens, acompanhamento de pré natal da mulher e do homem, dispensação de medicamentos, insumos e dietas, preservativos e outros métodos contraceptivos, visita domiciliar, trabalho de grupo, acompanhamentos das internações (Alta Hospitalar Qualificada), consultas médicas, do enfermeiro e dentista, atendimentos de enfermagem, preenchimento de fichas de notificação compulsória, tratamento supervisionado de Tuberculose, convocações de pacientes e encaminhamentos para especialidades.

Exames ofertados na Unidade: Teste rápido para detecção de HIV, Sífilis, Hepatites B e C, glicemia capilar, ausculta fetal (sonar), teste do pezinho, laboratoriais (sangue, fezes, urina e escarro), coleta de Strepto B, Papanicolaou, Teste de COVID-19 e Eletrocardiograma.

Programas de saúde ofertados: Saúde do Idoso, Saúde da Mulher, Grupo de Gestantes, Grupo Hipertensão e Saúde da Criança.

Participação em programas ministeriais: PMMB

Atendimento Odontológico: Nível 1

População atendida: Jardim Aeroporto, Jardim América do Sul, Jardim Celeste Bassi, Jardim Ernesto Bassi, Jardim Crepúsculo, Vila Brasil, Solário da Mantiqueira, Jardim São Paulo, Jardim Nova República I, II, III e IV, Jardim São Salvador, Portal das Mangueiras, Portal da Aliança, Jardim das Bromélias, Núcleo Eugênio Mathias. Zona Rural: conforme escolha do cliente (após escolha o cliente deve utilizar sempre a mesma Unidade)

Quadro de funcionários: 03 Enfermeiros Responsáveis, 03 Médicos Clínicos, 02 Ginecologistas / Obstetras, 02 Pediatras, 02 Dentistas, 02 Auxiliares de Consultório Odontológico, 8 Técnicos de Enfermagem, 01 Auxiliar de Enfermagem, 04 Auxiliares Administrativos, 01 Assistente Social, 02 Serventes.

Reunião de equipe: Conforme cronograma elaborado pela equipe de Gestão do DMS à partir das 15h

Visita Domiciliar: Projeto Vida e Visita Médica (segunda feira, período da manhã e tarde / sexta feira, período da tarde)

Número total de consultas ofertadas

Especialidade	Segunda	Terça	Quarta	Quinta	Sexta
Clínica Geral	68	104	104	104	68
Pediatria	36	12	12	24	-
Ginecologia	27	-	27	28	-
Dentista	46	46	46	46	46
Assistente Social	12	12	12	12	12



43 – Unidade Básica de Saúde – UBS Dr. Paulo Roberto Sorci

Endereço: Rua Atílio Tozatto, 437 , Bairro Pedregulho, CEP: 13.879-002

Fone: 3625-1157

E-mail: saude_unidadesorci@saojoao.sp.gov.br

CNES – Cadastro Nacional de Estabelecimentos de Saúde: 2040301

Horário de atendimento: Segunda a Sexta das 7h00 às 17h00

Especialidades médicas: Clínica Geral, Pediatria e Ginecologia / Obstetrícia

Especialidades não médicas: Enfermeiro

Procedimentos ofertados na Unidade: Acolhimento, cadastro, classificação de risco, cartão SUS, pré e pós consulta, aferição de sinais vitais, avaliação antropométrica, acompanhamento do programa Bolsa Família e SISVAN, vacinação, curativo, inalação, retirada de pontos, medicação, sondagens, acompanhamento de pré natal da mulher e do homem, dispensação de medicamentos, insumos e dietas, preservativos e outros métodos contraceptivos, visita domiciliar, trabalho de grupo, acompanhamentos das internações (Alta Hospitalar Qualificada), consultas médicas e do enfermeiro, atendimentos de enfermagem, preenchimento de fichas de notificação compulsória, tratamento supervisionado de Tuberculose, convocações de pacientes e encaminhamentos para especialidades.

Exames ofertados na Unidade: Teste rápido para detecção de HIV, Sífilis, Hepatites B e C, glicemia capilar, ausculta fetal (sonar), teste do pezinho, laboratoriais (sangue, fezes, urina e escarro), coleta de Strepto B, Teste de COVID-19 e Papanicolaou

Programas de saúde oferecidos: Saúde do Idoso, Saúde da Mulher, Grupo de Gestantes, Grupo Hipertensão e Saúde da Criança.

População atendida: Bairro Pedregulho, estrada velha de Vargem e rodovia São João a Vargem.

Quadro de funcionários: 01 Enfermeiro Responsável, 01 Auxiliar de Enfermagem, 02 Técnicos de Enfermagem 01 Médico Clínico, 01 Médico Pediatra, 01 Médico Ginecologista / Obstetra, 01 Dentista, 01 Auxiliar de Consultório Odontológico, 01 Auxiliar Administrativo e 01 Auxiliar de Serviços Gerais.

Reunião de equipe: Conforme cronograma elaborado pela equipe de Gestão do DMS à partir das 15h

Número total de consultas ofertadas

Especialidade	Segunda	Terça	Quarta	Quinta	Sexta
Clínica Geral	32	32	32	32	32
Pediatria	12	-	-	-	-
Ginecologia	15	-	-	-	-
Dentista	12	12	-	-	11



44 - Unidade de Saúde da Família - USF Dr. Aléxis Hakim

Endereço: Rua João Marcondes Neto, 09, Jardim Progresso, CEP: 13.876-408

Fone: 3631-1871

E-mail: saude_unidadealexis@saojoao.sp.gov.br

Horário de atendimento: Segunda a Sexta-feira, das 7h00 às 17h00

CNES - Cadastro Nacional de Estabelecimentos de Saúde: 2084899

Especialidades médicas: Clínica Geral, Pediatria e Ginecologia / Obstetrícia

Especialidades não médicas: Enfermeiro e Dentista.

Procedimentos ofertados na Unidade: Acolhimento, cadastro, classificação de risco, cartão SUS, pré e pós consulta, aferição de sinais vitais, avaliação antropométrica, acompanhamento do programa Bolsa Família e SISVAN, vacinação, curativo, inalação, retirada de pontos, medicação, sondagens, acompanhamento de pré natal da mulher e do homem, dispensação de medicamentos, insumos e dietas, preservativos e outros métodos contraceptivos, visita domiciliar, trabalho de grupo, acompanhamentos das internações (Alta Hospitalar Qualificada), consultas médicas, do enfermeiro e dentista, atendimentos de enfermagem, preenchimento de fichas de notificação compulsória, tratamento supervisionado de Tuberculose, convocações de pacientes e encaminhamentos para especialidades.

Exames ofertados na Unidade: Teste rápido para detecção de HIV, Sífilis, Hepatites B e C, glicemia capilar, ausculta fetal (sonar), teste do pezinho, laboratoriais (sangue, fezes, urina e escarro), coleta de Strepto B, Teste de COVID-19 e Papanicolaou.

Programas de saúde oferecidos: Programa da Criança, Mulher e HiperDia.

Participação em programas ministeriais: PMMB

Programas de saúde ofertados: Saúde do Idoso, Saúde da Mulher, Grupo de Gestantes, Grupo Hiperdia e Saúde da Criança.

Atendimento Odontológico: Nível 1

População atendida: Condomínio Fazenda das Areias, DER, Jardim Almeida, Jardim Amélia, Jardim Fleming, Jardim Progresso, Jardim Recreio, Jardim São Nicolau, Vale do Sol, Jardim Vila Rica, Jardim Magalhães, Vila Tenente Vasconcelos.

Zona Rural: conforme escolha do cliente (após escolha o cliente deve utilizar sempre a mesma Unidade).

Quadro de funcionários: 03 Enfermeiros Responsáveis, 03 Médicos Clínicos, 01 Médico Pediatra, 02 Médicos Ginecologistas / Obstetras, 01 Dentista, 08 Técnicos de Enfermagem, 04 Auxiliares Administrativos, 01 Auxiliar de Consultório Odontológico, 04 Agentes Comunitários de Saúde e 01 Auxiliar de Serviços Gerais,

Reunião de equipe: Conforme cronograma elaborado pela equipe de Gestão do DMS à partir das 15h

Visita domiciliar: Todas às quartas e quintas-feiras

Número total de consultas ofertadas

Especialidade	Segunda	Terça	Quarta	Quinta	Sexta
Clínica Geral	100	100	100	100	64
Pediatria	15	15	-	-	15
Ginecologia	-	15	30	30	15
Dentista	23	23	23	23	20



45 - Unidade de Saúde da Família – USF Dr. Antenor José Bernardes**Endereço:** Rua João Garcia Ramos, 35 Jardim dos Ipês, CEP: 13.876-608**Fone:** 3633-7440**E-mail:** saude_unidadeantenor@saojoao.sp.gov.br**Horário de atendimento:** Segunda a Sexta-feira, das 7h00 às 17h00**CNES – Cadastro Nacional de Estabelecimentos de Saúde:** 3347192**Especialidades médicas:** Clínica Geral, Pediatria e Ginecologia / Obstetrícia**Especialidades não médicas:** Enfermeiro e Dentista.**Procedimentos ofertados na Unidade:** Acolhimento, cadastro, classificação de risco, cartão SUS, pré e pós consulta, aferição de sinais vitais, avaliação antropométrica, acompanhamento do programa Bolsa Família e SISVAN, vacinação, curativo, inalação, retirada de pontos, medicação, sondagens, acompanhamento de pré natal da mulher e do homem, dispensação de medicamentos, insumos e dietas, preservativos e outros métodos contraceptivos, visita domiciliar, trabalho de grupo, acompanhamentos das internações (Alta Hospitalar Qualificada), consultas médicas, do enfermeiro e dentista, atendimentos de enfermagem, preenchimento de fichas de notificação compulsória, tratamento supervisionado de Tuberculose, convocações de pacientes e encaminhamentos para especialidades.**Exames ofertados na Unidade:** Teste rápido para detecção de HIV, Sífilis, Hepatites B e C, glicemia capilar, ausculta fetal (sonar), teste do pezinho, laboratoriais (sangue, fezes, urina e escarro), coleta de Strepto B, Teste de COVID-19 e Papanicolaou.**Programas de saúde oferecidos:** Saúde do Idoso, Saúde da Mulher, Grupo de Gestantes, Grupo Hipertensão e Saúde da Criança.**Participação em programas ministeriais:** -**Atendimento odontológico:** Nível 1**População atendida:** Jardim dos Ipês I, II e III, Jardim das Flores, Jardim Lucas Teixeira I e II, Jardim das Tulipas, Jardim das Hortências e Jardim das Acácias.**Quadro de funcionários:** 02 Enfermeiros Responsáveis, 02 Médicos Clínicos, 03 Médicos Ginecologistas / Obstetras, 02 Médicos Pediatras, 01 Dentista, 01 Auxiliar de Consultório Odontológico, 06 Técnicos de Enfermagem, 03 Auxiliares Administrativos, 05 Agentes Comunitários de Saúde e 01 Auxiliar de Serviços Gerais.**Reunião de equipe:** Conforme cronograma elaborado pela equipe de Gestão do DMS à partir das 15h.**Visita domiciliar:** Equipe I às terças-feiras no período da tarde e Equipe II às quartas-feiras no período da manhã.**Número total de consultas ofertadas**

Especialidade	Segunda	Terça	Quarta	Quinta	Sexta
Clínica Geral	64	52	52	64	64
Pediatria	15	27	15	15	15
Ginecologia	15	12	15	12	-
Dentista	23	12	23	23	23



46 - Unidade de Saúde da Família – USF Dr. Benedito Carlos Rocha Westin

Endereço: Avenida Santo Pelozzio, 50, Jardim Azaleias, CEP: 13.876-830

Fone: (19) 3633-8606

E-mail: saude_unidadebenedito@saojoao.sp.gov.br

Horário de atendimento: Segunda a Sexta-feira, das 7h00 às 17h00

CNES – Cadastro Nacional de Estabelecimentos de Saúde: 9060723

Especialidades médicas: Clínica Geral, Pediatria e Ginecologia / Obstetrícia

Especialidades não médicas: Enfermeiro e Dentista.

Procedimentos ofertados na Unidade: Acolhimento, cadastro, classificação de risco, cartão SUS, pré e pós consulta, aferição de sinais vitais, avaliação antropométrica, acompanhamento do programa Bolsa Família e SISVAN, vacinação, curativo, inalação, retirada de pontos, medicação, sondagens, acompanhamento de pré natal da mulher e do homem, dispensação de medicamentos, insumos e dietas, preservativos e outros métodos contraceptivos, visita domiciliar, trabalho de grupo, acompanhamentos das internações (Alta Hospitalar Qualificada), consultas médicas, do enfermeiro e dentista, atendimentos de enfermagem, preenchimento de fichas de notificação compulsória, tratamento supervisionado de Tuberculose, convocações de pacientes e encaminhamentos para especialidades.

Exames ofertados na Unidade: Teste rápido para detecção de HIV, Sífilis, Hepatites B e C, glicemia capilar, ausculta fetal (sonar), teste do pezinho, laboratoriais (sangue, fezes, urina e escarro), coleta de Strepto B, Teste de COVID-19 e Papanicolaou.

Programas de saúde oferecidos: Saúde do Idoso, Saúde da Mulher, Grupo de Gestantes, Grupo Hipertensão e Saúde da Criança.

Participação em programas ministeriais: PMAQ, Mais Médicos, PMMB e PMpB.

Atendimento odontológico: Nível 1

População atendida: Jardim Belvedere, Jardim das Amoreiras I e II, Jardim das Azaleias, Jardim das Rosas, Jardim dos Resedás I, II e III, Jardim Flamboyant, Jardim Jacarandás I e II, Jardim Aurora, Jardim Primavera, Jardim Nova União e Jardim Tereza Cristina.

Quadro de funcionários: 03 Enfermeiros Responsáveis, 04 Médicos Clínicos, 04 Médicos Ginecologistas / Obstetras, 03 Médicos Pediatras, 02 Dentistas, 02 Auxiliares de Consultório Odontológico, 08 Técnicos de Enfermagem, 04 Auxiliares Administrativos, 09 Agentes Comunitários de Saúde e 02 Auxiliares de Serviços Gerais.

Reunião de equipe: Conforme cronograma elaborado pela equipe de Gestão do DMS à partir das 15h.

Visita domiciliar: Toda Segunda e terça-feira.

Número total de consultas ofertadas

Especialidade	Segunda	Terça	Quarta	Quinta	Sexta
Clínica Geral	132	132	132	132	96
Pediatria	27	27	34	27	15
Ginecologia	35	47	15	27	10
Dentista	40	40	40	40	40



47 – Unidade de Saúde da Família – USF Dr. Ermelindo Adolpho Arrigucci

Endereço: Rua Abílio Ferreira, 319, Vila Valentim, CEP: 13.873-040

Fone: 3623-6183

E-mail: saude_unidadeermelindo@saojoao.sp.gov.br

Horário de atendimento: Segunda a Sexta-feira, das 7h00 às 17h00

CNES – Cadastro Nacional de Estabelecimentos de Saúde: 2766205

Especialidades médicas: Clínica Geral, Pediatria e Ginecologia / Obstetrícia

Especialidades não médicas: Enfermeiro e Dentista.

Procedimentos ofertados na Unidade: Acolhimento, cadastro, cartão SUS, pré e pós consulta, aferição de sinais vitais, avaliação antropométrica, acompanhamento do programa Bolsa Família e SISVAN, vacinação, curativo, inalação, retirada de pontos, medicação, sondagens, acompanhamento de pré natal da mulher e do homem, dispensação de medicamentos, insumos e dietas, preservativos e outros métodos contraceptivos, visita domiciliar, trabalho de grupo, acompanhamentos das internações (Alta Hospitalar Qualificada), consultas médicas, do enfermeiro e dentista, atendimentos de enfermagem, preenchimento de fichas de notificação compulsória, tratamento supervisionado de Tuberculose, convocações de pacientes e encaminhamentos para especialidades.

Exames ofertados na Unidade: Teste rápido para detecção de HIV, Sífilis, Hepatites B e C, glicemia capilar, ausculta fetal (sonar), teste do pezinho, laboratoriais (sangue, fezes, urina e escarro), coleta de Strepto B, Teste de COVID-19 e Papanicolaou.

Programas de saúde oferecidos: Saúde do Idoso, Saúde da Mulher, Grupo de Gestantes, Grupo Hipertensão e Saúde da Criança.

Participação em programas ministeriais: PMAQ e PMMB

Atendimento odontológico: Nível 1

População atendida: Vila Valentim, Jardim Guanabara, Pratinha, Jardim Santiago Penha, Alto da Boa Vista, Jardim Del Plata I e II, Jardim dos Reis, Recanto dos Pássaros I e II, Alto da Paulista, Recanto da Serra e Jardim Serra da Paulista.

Quadro de funcionários: 02 Enfermeiros Responsáveis, 02 Médicos Clínicos, 02 Pediatras, 02 Ginecologistas, 01 Dentista, 06 Técnicos de Enfermagem, 03 Auxiliares Administrativos, 01 Auxiliar de Serviços Gerais, 01 Auxiliar de Consultório Odontológico e 09 Agentes Comunitários de Saúde.

Reunião de equipe: Conforme cronograma elaborado pela equipe de Gestão do DMS à partir das 15h.

Visita domiciliar: Toda segunda-feira no período da tarde e terça-feira no período da manhã.

Número total de consultas ofertadas

Especialidade	Segunda	Terça	Quarta	Quinta	Sexta
Clínica Geral	16	56	68	68	68
Pediatria	9	12	-	15	-
Ginecologia	27	-	-	27 (a cada 15 dias)	27 (a cada 15 dias)
Dentista	10	22	22	22	22



48 – Unidade de Saúde da Família – USF Dr. Geraldo Pradella

Endereço: Avenida Doutor Luiz Gambeta Sarmento, 908, Santo Antonio, CEP: 13.871-200

Fone: 3633-7410

E-mail: saude_unidadegeraldo@saojoao.sp.gov.br

Horário de atendimento: Segunda a Sexta-feira, das 7h00 às 17h00

CNES – Cadastro Nacional de Estabelecimentos de Saúde: 2032201

Especialidades médicas: Clínica Geral, Pediatria e Ginecologia / Obstetrícia

Especialidades não médicas: Enfermeiro e Dentista.

Procedimentos ofertados na Unidade: Acolhimento, cadastro, classificação de risco, cartão SUS, pré e pós consulta, aferição de sinais vitais, avaliação antropométrica, acompanhamento do programa Bolsa Família e SISVAN, vacinação, curativo, inalação, retirada de pontos, medicação, sondagens, acompanhamento de pré natal da mulher e do homem, dispensação de medicamentos, insumos e dietas, preservativos e outros métodos contraceptivos, visita domiciliar, trabalho de grupo, acompanhamentos das internações (Alta Hospitalar Qualificada), consultas médicas, do enfermeiro e dentista, atendimentos de enfermagem, preenchimento de fichas de notificação compulsória, tratamento supervisionado de Tuberculose, convocações de pacientes e encaminhamentos para especialidades.

Exames ofertados na Unidade: Teste rápido para detecção de HIV, Sífilis, Hepatites B e C, glicemia capilar, ausculta fetal (sonar), teste do pezinho, laboratoriais (sangue, fezes, urina e escarro), coleta de Strepto B, Teste de COVID-19 e Papanicolaou.

Programas de saúde oferecidos: Saúde do Idoso, Saúde da Mulher, Grupo de Gestantes, Grupo Hipertensão e Saúde da Criança.

Participação em programas ministeriais: PMAQ

Atendimento odontológico: Nível 1

População atendida: Jardim Dona Tereza I e II, Jardim Molinari, Jardim do Trevo, Jardim Bela Vista, Bairro Santo Antonio, Vila Luzitana, Jardim Trianon, Vila Clayton, Vila Estrela, Jardim Recanto, Vila São José, Vila Isabel, Vila Damáglio, parte do Jardim Santa Rita e parte do Jardim Molinari: Rua Eugênio Ciacco inteira, Rua Carlos Backstron números: 71, 93, 123, 133, 133f, 143, 143f, 153, 161, 175, 185, 195, 205, 215, 225, 235, 243, 245, 257, 279, 281, 285, 295, 295f, 305, 315, 399, 411, 423, 435 e 445; Rua Dom Duarte Leopoldo números: 72, 86, 86f, 90, 93, 96, 98, 125, 135, 136, 145, 146, 147, 150, 151, 160, 170, 190, 200, 210, 220, 232, 251, 254, 264, 271, 274, 278, 281, 288, 291, 300, 305, 315, 325A, 325B 341, 377 e 387; Rua Maria Sguassabia números: 82, 90, 100, 103, 110, 111, 120, 119, 126, 130a, 130b, 130c, 143, 150a, 150b, 150c, 155, 157, 160, 164, 167, 167f, 174, 175, 181, 184f, 184, 189, 189f, 194, 203, 217, 229, 232, 235a, 235b, 235c, 253, 265, 277, 287, 297 e 309; Avenida João Osório números: 328 (Asilo), 396 (Casa da Criança), 512, 544, 600, 652, 657, 680, 710, 726, 762, 772, 782.

Quadro de funcionários: 02 Enfermeiros Responsáveis, 03 Médicos Clínicos, 01 Médico Ginecologista / Obstetra, 02 Médicos Pediatras, 01 Dentista, 01 Auxiliar de Consultório Odontológico, 06 Técnicos de Enfermagem, 03 Auxiliares Administrativos, 08 Agentes Comunitários de Saúde e 01 Auxiliar de Serviços Gerais.

Reunião de equipe: Conforme cronograma elaborado pela equipe de Gestão do DMS a partir das 15h.

Visita domiciliar: Toda quinta-feira no período da manhã (equipe I) e sexta-feira no período da manhã (equipe II)

Número total de consultas ofertadas

Especialidade	Segunda	Terça	Quarta	Quinta	Sexta
Clínica Geral	68	68	68	68	80
Pediatria	12	12	24	24	12
Ginecologia	-	28	-	-	28
Dentista	23	23	23	12	23



49 – Unidade de Saúde da Família – USF Dr. Raul de Oliveira Andrade

Endereço: Avenida Guilherme Guerreiro, 634, Durval Nicolau, CEP: 13.872-400

Fone: 3633-7408

E-mail: saude_unidaderaul@saojoao.sp.gov.br

CNES – Cadastro Nacional de Estabelecimentos de Saúde: 2034905

Horário de atendimento: Segunda a Sexta-feira, das 7h00 às 17h00

Especialidades médicas: Clínica Geral, Pediatria e Ginecologia / Obstetrícia

Especialidades não médicas: Enfermeiro, Dentista e Equipe Multidisciplinar do NASF.

Procedimentos ofertados na Unidade: Acolhimento, cadastro, classificação de risco, cartão SUS, pré e pós consulta, aferição de sinais vitais, avaliação antropométrica, acompanhamento do programa Bolsa Família e SISVAN, vacinação, curativo, inalação, retirada de pontos, medicação, sondagens, acompanhamento de pré natal da mulher e do homem, dispensação de medicamentos, insumos e dietas, preservativos e outros métodos contraceptivos, visita domiciliar, trabalho de grupo, acompanhamentos das internações (Alta Hospitalar Qualificada), consultas médicas, do enfermeiro e dentista, atendimentos de enfermagem, preenchimento de fichas de notificação compulsória, tratamento supervisionado de Tuberculose, convocações de pacientes e encaminhamentos para especialidades.

Exames ofertados na Unidade: Teste rápido para detecção de HIV, Sífilis, Hepatites B e C, glicemia capilar, ausculta fetal (sonar), teste do pezinho, laboratoriais (sangue, fezes, urina e escarro), coleta de Strepto B, Papanicolaou e Teste de COVID-19.

Programas de saúde oferecidos: Saúde do Idoso, Saúde da Mulher, Grupo de Gestantes, Grupo Hipertensão e Saúde da Criança.

Participação em programas ministeriais: PMAQ e Programa Saúde na Escola

Atendimento odontológico: Nível 1

População atendida: Durval Nicolau I, II e III, Jardim Industrial, Jardim Novo Horizonte, Jardim Cledirna e Vila Nossa Senhora de Fátima.

Quadro de funcionários: 02 Enfermeiros Responsáveis, 02 Médicos Clínicos, 02 Médicos Ginecologista / Obstetra, 04 Médicos Pediatras, 01 Dentista, 01 Auxiliar de Consultório Dentário, 01 Auxiliar de Enfermagem, 06 Técnicos de Enfermagem, 03 Auxiliares Administrativos, 08 Agentes Comunitários de Saúde e 01 Auxiliar de Serviços Gerais.

Reunião de equipe: Conforme cronograma elaborado pela equipe de Gestão do DMS à partir das 15h.

Visita domiciliar: Equipe I toda quarta-feira no período da tarde, Equipe II toda sexta-feira no mesmo período

Número total de consultas ofertadas

Especialidade	Segunda	Terça	Quarta	Quinta	Sexta
Clínica Geral	64	64	64	64	64
Pediatria	12	24	09	24	-
Ginecologia	27	-	-	15	20
Dentista	23	23	23	23	09



50 – Unidade de Saúde da Família – USF Dr. Sebastião José Rodrigues

Endereço: Estrada Vicinal João Batista Merlin, 963, Maestro Mourão, CEP: 13.872-551

Fone: 3631-1652 / 3635-1612

E-mail: saude_unidadesebastiao@saojoao.sp.gov.br

Horário de atendimento: Segunda a Sexta-feira, das 7h00 às 17h00

CNES – Cadastro Nacional de Estabelecimentos de Saúde: 6903401

Especialidades médicas: Clínica Geral, Pediatria e Ginecologia / Obstetrícia

Especialidades não médicas: Enfermeiro e Dentista.

Procedimentos ofertados na Unidade: Acolhimento, cadastro, classificação de risco, cartão SUS, pré e pós consulta, aferição de sinais vitais, avaliação antropométrica, acompanhamento do programa Bolsa Família, vacinação, curativo, inalação, retirada de pontos, medicação, sondagens, acompanhamento de pré natal da mulher e do homem, dispensação de medicamentos, insumos e dietas, preservativos e outros métodos contraceptivos, visita domiciliar, trabalho de grupo, acompanhamentos das internações (Alta Hospitalar Qualificada), consultas médicas, do enfermeiro e dentista, atendimentos de enfermagem, preenchimento de fichas de notificação compulsória, tratamento supervisionado de Tuberculose, convocações de pacientes e encaminhamentos para especialidades.

Exames ofertados na Unidade: Teste rápido para detecção de HIV, Sífilis, Hepatites B e C, glicemia capilar, ausculta fetal (sonar), teste do pezinho, laboratoriais (sangue, fezes, urina e escarro), coleta de Strepto B, Papanicolaou e Teste de COVID-19.

Programas de saúde oferecidos: Saúde do Idoso, Saúde da Mulher, Grupo de Gestantes, Grupo Hipertensão e Saúde da Criança.

Participação em programas ministeriais: PMAQ

Atendimento odontológico: Nível 1

População atendida: Jardim Itália, Jardim Europa, Jardim Maestro Mourão, Jardim Yolanda, Jardim Santa Ágda, Bairro Conceição composto pela Rua Matheus Delalibera números 150 A, 150 B, 150 C, 150 D, 150 E, 150 F, 150 G, 150 H, 150 I, 180, 260, 265, 275, 280, 280 A, 295, 310, 327, 339, 357, 367 A, 367 B, 367 C, 398 A, 398 B, 480, 602, 710, 742 A, 742 B, 748, 783, 778.

Zona Rural: Sítio Conceição, Chácara Santa Amélia, Chácara Vovó Leonor, Sítio Patrícia, Sítio Nogueira, Hotel Buticão.

Quadro de funcionários: 02 Enfermeiros Chefes, 02 Médicos Clínicos, 01 Médicos Pediatra, 01 Médico Ginecologista, 01 Dentista, 01 Auxiliar de Consultório Odontológico, 06 Técnicos de Enfermagem, 03 Auxiliares Administrativos, 01 Auxiliar de Serviços Gerais e 04 Agentes Comunitários de Saúde.

Reunião de equipe: Conforme cronograma elaborado pela equipe de Gestão do DMS à partir das 15h.

Visita domiciliar: Toda segunda-feira no período da tarde

Número total de consultas ofertadas

Especialidade	Segunda	Terça	Quarta	Quinta	Sexta
Clínica Geral	64	52	52	64	64
Pediatria	-	12	-	24	0
Ginecologia	15	-	30	-	-
Dentista	9	23	23	23	20



51 – Unidade de Saúde da Família – USF Dr. João Batista Nogueira Bueno**Endereço:** Rua Antônio Augusto Silva Palhares, 8, Vila 1º de Maio, CEP: 13.872-070**Fone:** 3631-1393**E-mail:** saude_unidadejoaobueno@saojoao.sp.gov.br**Horário de atendimento:** Segunda a Sexta-feira, das 7h00 às 17h00**CNES – Cadastro Nacional de Estabelecimentos de Saúde:** 2949792**Especialidades médicas:** Clínica Geral, Pediatria e Ginecologia / Obstetrícia**Especialidades não médicas:** Enfermeiro, Dentista e Equipe Multidisciplinar do NASF.**Procedimentos ofertados na Unidade:** Acolhimento, cadastro, classificação de risco, cartão SUS, pré e pós consulta, aferição de sinais vitais, avaliação antropométrica, acompanhamento do programa Bolsa Família e SISVAN, vacinação, curativo, inalação, retirada de pontos, medicação, sondagens, acompanhamento de pré natal da mulher e do homem, dispensação de medicamentos, insumos e dietas, preservativos e outros métodos contraceptivos, visita domiciliar, trabalho de grupo, acompanhamentos das internações (Alta Hospitalar Qualificada), consultas médicas, do enfermeiro e dentista, atendimentos de enfermagem, preenchimento de fichas de notificação compulsória, tratamento supervisionado de Tuberculose, convocações de pacientes, acompanhamento puerperal e RN e encaminhamentos para especialidades.**Exames ofertados na Unidade:** Teste rápido para detecção de HIV, Sífilis, Hepatites B e C, glicemia capilar, ausculta fetal (sonar), teste do pezinho, laboratoriais (sangue, fezes, urina e escarro), coleta de Strepto B, Papanicolaou, Pé diabético e Teste de COVID-19.**Programas de saúde oferecidos:** Saúde do Idoso, Saúde da Mulher, Grupo de Gestantes, Grupo Hiperdia, Pré-Natal e Saúde da Criança.**Participação em programas ministeriais:** PMAQ.**Atendimento odontológico:** Nível 1**População atendida:** São Manoel, Vila Operaria, Jardim 1º de Maio e Vila Conceição.**Quadro de funcionários:** 01 Enfermeiro Chefe, 01 Médico Clínico, 02 Médicos Pediatras, 02 Médicos Ginecologistas, 02 Dentistas, 01 Auxiliar de Consultório Odontológico, 04 Técnicos de Enfermagem, 02 Auxiliares Administrativos, 01 Auxiliar de Serviços Gerais e 03 Agentes Comunitários de Saúde.**Reunião de equipe:** Conforme cronograma elaborado pela equipe de Gestão do DMS à partir das 15h.**Visita domiciliar:** Toda segunda-feira no período da manhã.**Número total de consultas ofertadas**

Especialidade	Segunda	Terça	Quarta	Quinta	Sexta
Clínica Geral	34	34	34	34	34
Pediatria	-	27	-	9	-
Ginecologia	-	-	12	-	15
Dentista	20	20	20	20	20



52 – Unidade de Saúde da Família - USF Maria Gabriela Junqueira Valim

Endereço: Rua Tabapuã, 770, Recanto do Jaguari, CEP: 13.872-018

Fone: 3631-2215

E-mail: saude_unidadegabriela@saojoao.sp.gov.br

Horário de atendimento: Segunda a Sexta-feira, das 7h00 às 17h00

CNES – Cadastro Nacional de Estabelecimentos de Saúde: 2766213

Especialidades médicas: Clínica Geral, Pediatria e Ginecologia / Obstetrícia

Especialidades não médicas: Enfermeiro e Dentista.

Procedimentos ofertados na Unidade: Acolhimento, cadastro, classificação de risco, cartão SUS, pré e pós consulta, aferição de sinais vitais, avaliação antropométrica, acompanhamento do programa Bolsa Família e SISVAN, vacinação, curativo, inalação, retirada de pontos, medicação, sondagens, acompanhamento de pré natal da mulher e do homem, dispensação de medicamentos, insumos e dietas, preservativos e outros métodos contraceptivos, visita domiciliar, trabalho de grupo, acompanhamentos das internações (Alta Hospitalar Qualificada), consultas médicas, do enfermeiro e dentista, atendimentos de enfermagem, preenchimento de fichas de notificação compulsória, tratamento supervisionado de Tuberculose, convocações de pacientes e encaminhamentos para especialidades.

Exames ofertados na Unidade: Teste rápido para detecção de HIV, Sífilis, Hepatites B e C, glicemia capilar, ausculta fetal (sonar), teste do pezinho, laboratoriais (sangue, fezes, urina e escarro), coleta de Strepto B, Papanicolaou e Teste de COVID-19.

Programas de saúde oferecidos: Saúde do Idoso, Saúde da Mulher, Grupo de Gestantes, Grupo Hipertensão e Saúde da Criança.

Participação em programas ministeriais: PMAQ e Programa Saúde na Escola.

Atendimento odontológico: Nível 1

População atendida: Recanto do Jaguari e Jardim dos Comerciantes.

Quadro de funcionários: 01 Enfermeiro Responsável, 01 Médico Clínico, 02 Ginecologistas / Obstetra, 01 Pediatra, 01 Dentista, 01 Auxiliar de Consultório Odontológico, 04 Técnicos de Enfermagem, 02 Auxiliares Administrativos, 03 Agentes Comunitários de Saúde e 01 Auxiliar de Serviços Gerais.

Reunião de equipe: Conforme cronograma elaborado pela equipe de Gestão do DMS à partir das 15h.

Visita domiciliar: Toda quarta-feira no período da tarde

Número total de consultas ofertadas

Especialidade	Segunda	Terça	Quarta	Quinta	Sexta
Clínica Geral	32	32	21	32	32
Pediatria	-	12	12	-	12
Ginecologia	15	15	-	15	-
Dentista	23	23	23	23	14





PREFEITURA
**SÃO JOÃO
DA BOA VISTA**

Departamento de Saúde

Carta de Serviços

**DEPARTAMENTO MUNICIPAL DE SAÚDE
SÃO JOÃO DA BOA VISTA-SP**

SETEMBRO DE 2025