

# **PLANO MUNICIPAL DE SAÚDE 2018 / 2021**

**GUARIBA**  
Estado de São Paulo

Região de Saúde  
**HORIZONTE VERDE**

Elaboração  
**LUCIANA APARECIDA SANTOS**

Agosto/2017

FRANCISCO DIAS MANÇANO JUNIOR  
**Prefeito Municipal**

NIVALDO MAZZI  
**Vice-Prefeito Municipal**

ELIZABETH HELENA CORREA LEITE  
**Secretária Municipal da Saúde**

***“É fundamental diminuir a distância entre o que se diz e o que se faz, de tal forma que, num dado momento, a tua fala seja a tua prática.”***

Paulo Freire

## INTRODUÇÃO

Esse Plano Municipal de Saúde é um instrumento técnico-político, elaborado com base na análise do perfil demográfico, epidemiológico e sanitário da população do município de Guariba, bem como, nos programas prioritários e Redes de Atenção à Saúde em vigência.

É um documento norteador da efetivação de uma política pública de intencionalidades e reivindicações pretendidas e projetadas para os próximos quatro anos, que apontam para as perspectivas transformadoras e emancipadoras da saúde pública do município.

Nesse contexto, levando-se em conta o quanto o cenário político-financeiro com a escassez de recurso que assola todo país vem impactando negativamente a administração municipal, principalmente, porque no setor de saúde não tem como adiar as urgências ou ficar indiferente aos problemas, podemos afirmar que não consideramos mais fácil a construção desse documento do que em anos anteriores. Pelo contrário, a parte teórica também tem seus empecilhos, visto que precisamos explicitar a realidade e assim como na prática, a cada dia a gestão encontra novos desafios, sem que os antigos e velhos problemas já tenham sido resolvidos.

No entanto, vale ressaltar que, em análise as circunstâncias mais diversas e adversas enfrentadas nesses últimos anos, além do vultoso aumento da demanda, o longo tempo de espera têm se constituído em um problema comum nos serviços de média e alta complexidade. E, se o tempo de espera é um indicador da qualidade dos serviços por estar relacionado à capacidade de resposta do sistema às necessidades de atenção à saúde da população, logicamente detectamos que muitas vezes essa situação reduziu as possibilidades de cura, permitiu o agravamento das enfermidades ou a extensão das sequelas. Outro fator de relevância nesses anos é o aumento das doenças crônico-degenerativas e suas complicações que implicaram num período mais prolongado de utilização dos serviços e maiores custos para o sistema de saúde, apesar de todas as ações de prevenção.

Neste contexto, apresentamos o Plano Municipal de Saúde para o quadriênio de 2018 a 2021, um documento importante e necessário, que visa atender, não só o cumprimento da legalidade, mas as demandas vigentes. Sua elaboração está alinhada às diretrizes, metas e estratégias do Sistema Único de Saúde, ajustadas às nossas peculiaridades locais, expressando um quadro desejável de intenções, proposições e o percurso à concretização para a transformação da realidade.

## **OBJETIVO**

Esse documento tem por finalidade apresentar o planejamento da Secretaria Municipal de Saúde do município de Guariba para o quadriênio de 2018 à 2021, sendo este o instrumento norteador das atividades e as responsabilidades da gestão, apontando as necessidades da população e as medidas a serem adotadas para alcançar e atender a estas necessidades, elaborado a partir de um diagnóstico situacional envolvendo várias etapas, destacando a participação dos profissionais da saúde e da população, representada pelos membros do Conselho Municipal de Saúde.

Através das metas pactuadas, traduzimos o anseio e as necessidades em diretrizes, objetivos e ações a serem desenvolvidas, que visam padronizar e melhorar a saúde individual e coletiva, pois investir na prevenção, promoção e recuperação da saúde são fatores importantes para melhorar a qualidade de vida da população.

Sendo assim, esse Plano Municipal de Saúde expressa o compromisso da gestão com a implementação e o fortalecimento da atenção à saúde com a perspectiva de melhoria na atenção integral dos serviços de saúde oferecidos.

# ANÁLISE SITUACIONAL

## I

### Caracterização do Município

O município de Guariba foi fundado em 21 de setembro de 1895, coincidentemente com o início da primavera, por isso é conhecida como “Cidade Primavera”.

Seu contexto histórico começa quando o Brasil passava pela ascensão do café e das estradas de ferro, dominando assim, o mercado mundial da cafeicultura. Nesta época

republicana, era de trabalho não escravo, os fazendeiros usavam da mão-de-obra do imigrante, e o transporte ferroviário avançava paulatinamente.

Com a crescente do café por todo o território brasileiro, o Governo libera concessões para a criação de novas estradas de ferro. A história de Guariba começa exatamente quando concedida à concessão de prolongamento da estrada de ferro entre Araraquara – Jaboticabal. Dessa forma, foram criadas as estações ferroviárias de Rincão, Timbira, Motuca, Joá, Hammond e, finalmente a Estação Guariba, sendo instalada em 1892.

O nome Estação Guariba foi dado devido aos inúmeros macacos da espécie Guariba que havia na região. Com a construção da estação ferroviária, mais colonos chegavam à procura de trabalho nas fazendas. Começa ali, a idéia de formar uma cidade.

Em seu ano de fundação (1895), Guariba possuía uma estação ferroviária, a capela, a hospedaria, uma casa comercial, cerca de 80 casas residenciais, e um cemitério. Dois anos após a fundação da cidade, em 12 de abril de 1897, foi criado o Distrito Policial de Guariba, e, imediatamente, começa a construção da Cadeia Pública, onde atualmente, é a Praça Sylvio Vaz de Arruda.

Em fase de fundação, Guariba era ligado a Jaboticabal administrativamente, e com a crescente do então povoado, Guariba conquistava a independência, a partir de 1904, criando subprefeitura, representações sociais e econômicas, além de ruas e edificações. A partir disso e outros fatos da época, em 6 de novembro de 1917, Guariba se tornava município, através de Lei nº. 1562. Mais tarde, Guariba criaria o primeiro



hospital. Em 10 de janeiro de 1926, foi inaugurada a Casa de Misericórdia, o hospital da cidade. Passaram os anos, e a economia cafeeira que era forte desde a fundação de Guariba, dá espaço para o comércio e as indústrias locais.

Após a Segunda Guerra Mundial, começa a era da cana-de-açúcar, por volta de 1948, sendo o forte em toda a região, tornando uma cidade mais progressiva depois de sofrer estagnação pela era do café. As usinas chegam a Guariba: Usina Bonfim e São Martinho, sendo que em 1959, a Usina São Martinho passa a pertencer ao município de Pradópolis, já a Usina Bonfim, faz-se efetiva até hoje.

Na década de 1980 o município, rotulado de *cidade dormitório*, foi palco de uma das mais violentas manifestações de trabalhadores rurais. O evento marcou o município forte e negativamente e, por muitos anos e até o presente, ainda se percebe vestígios daquele fato ou por meio de exemplos relacionados ao mundo sindical ou em situações exploradas pela imprensa.

Na madrugada de 15 de maio de 1984, acontecia a greve dos bóias frias, uma luta com uma vítima fatal. As conquistas deste fato foram: transporte gratuito, segurança no transporte, fornecimento de ferramentas, pagamento por dias que não trabalhassem devido algum imprevisto (como por exemplo, a chuva), décimo terceiro salário e carteira assinada, fiscalização do pagamento, conseqüente aumento de salário.

Hoje, com 122 anos, Guariba que começou como uma estação ferroviária, onde hoje, a antiga estação serve como depósito, bar, rodoviária, entre outras coisas, cresceu. Um vilarejo que possuía um pouco mais de oito mil habitantes, hoje, sua população estima-se em cerca de 38.010 habitantes.

## 1. Condições Geográficas

Situa-se na região Nordeste do Estado, região administrativa de Ribeirão Preto, com uma área de 274 Km<sup>2</sup>.

Tem como limite de território os municípios de: Pradópolis, Motuca, Dobrada, Santa Ernestina, Taquaritinga e Jaboticabal. Dista da capital, São Paulo, 345 km; de Ribeirão Preto 62 km e de Jaboticabal 22 km.

A hidrografia é composta pelo rio Mogi Guaçu, Ribeirão e Córrego do Bonfim (divisores naturais do município).

A densidade demográfica está em 136,75 habitantes por quilômetros quadrados, apresentando um aumento significativo na sua população em comparação com os dados do censo 2010 que era de 114,9 habitantes por Km<sup>2</sup> e ficando bem acima da cidade vizinha, Jaboticabal (microrregião), que apresenta uma taxa de densidade geográfica de 103,02.

Outro dado relevante é a alta taxa de urbanização que está em 98,14% do total da população.

### 1.1. Mapa da RRAS com divisão geográfica – por Região de Saúde

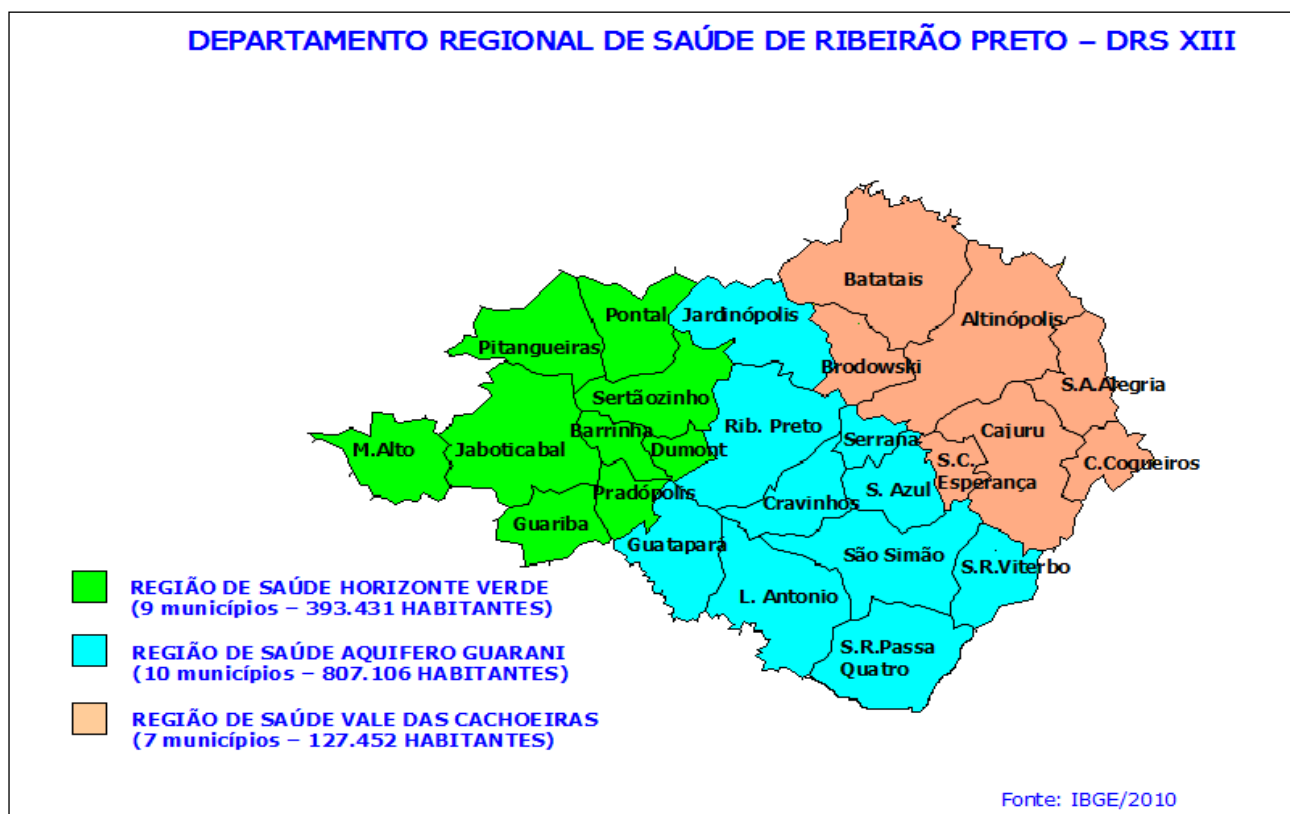



## 1.2. Mapa da RRAS dos Municípios da região de Ribeirão Preto

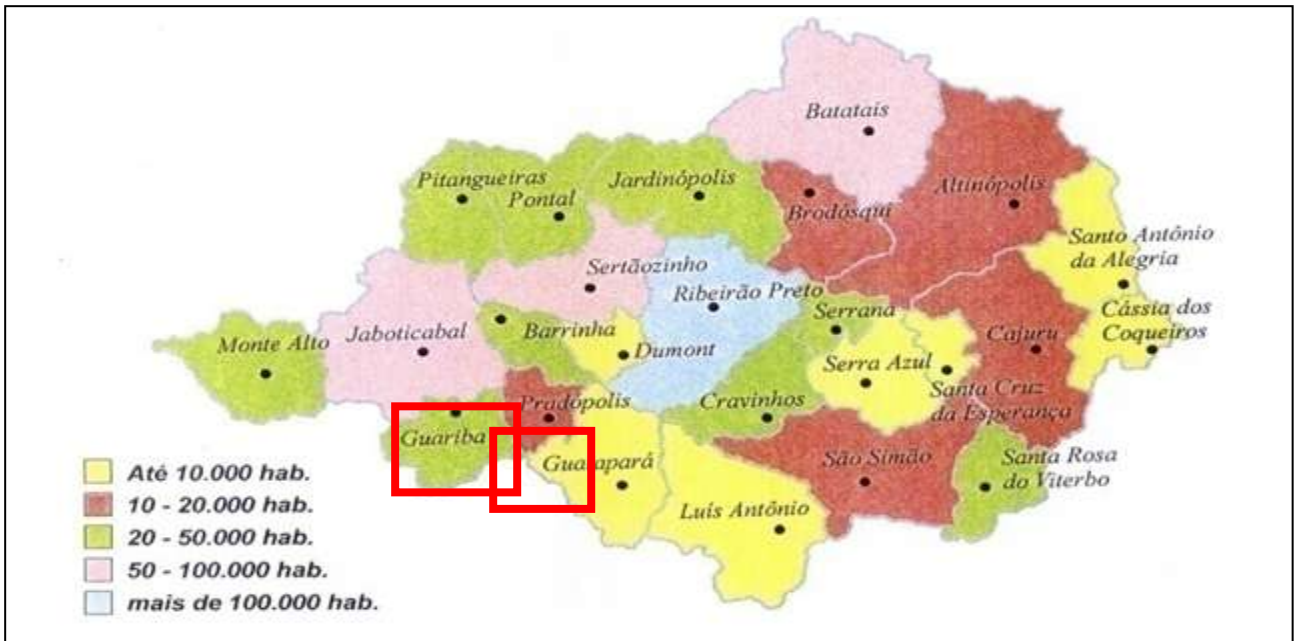

## 1.3. Meios de comunicação entre as regiões

Para a assistência ambulatorial e hospitalar de alta complexidade, temos como referência o município de Ribeirão Preto, distante 64 km. O acesso se dá através da Rodovia José Corona - Rodovia Deputado Cunha Bueno até Pradópolis, e Rodovia Mario Donega.

As dificuldades encontradas são devido ao grande tráfego de caminhões pesados, durante o período da safra de cana de açúcar.



#### 1.4. Territorialização / Regionalização

No ano de 2007, foi realizada a regionalização, dividindo os vinte e seis (26), municípios da DRS XIII Ribeirão Preto em três regiões de saúde os Colegiados de Gestão Regionais que são: Horizonte Verde, Vale das Cachoeiras e Aquífero Guarani. O município de Guariba pertence ao CGR Horizonte Verde com 09 municípios como apresenta o mapa abaixo.

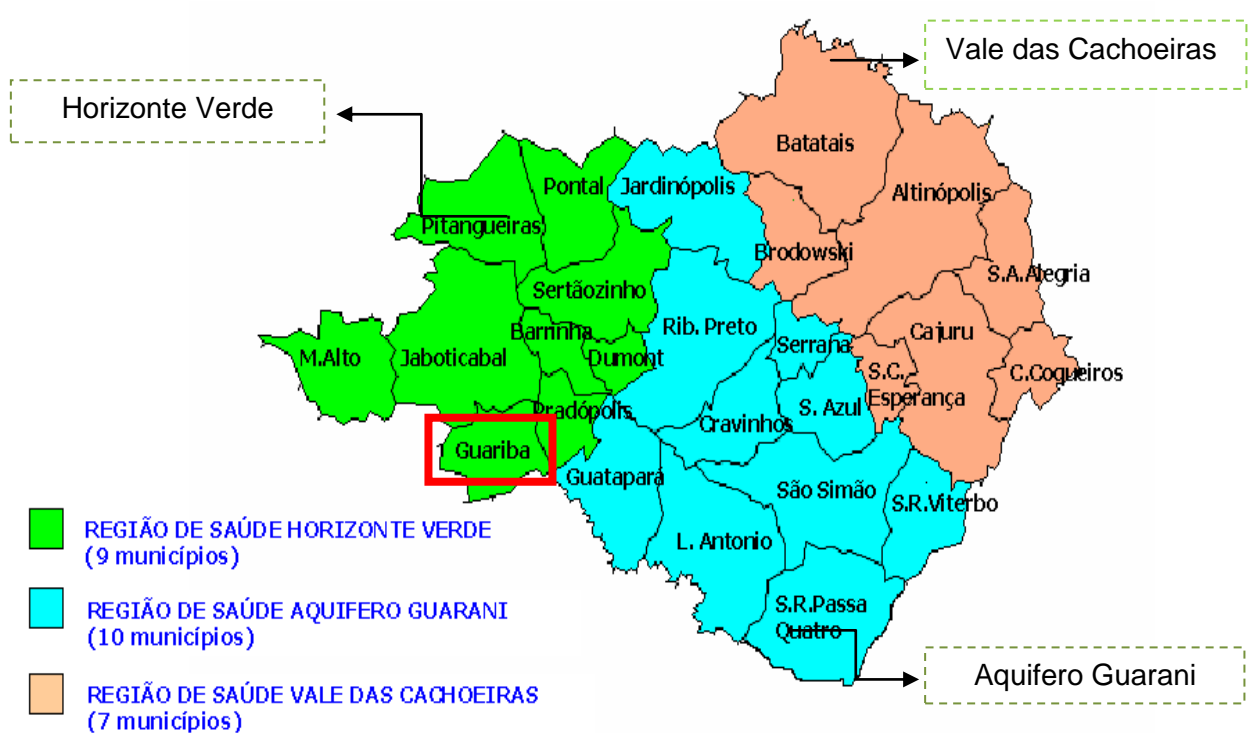

## 2. Demografia

### 2.1. Distribuição populacional - por faixa etária - 2017

Faixa Etária	Total
0 a 4 Anos	2.636
5 a 9 Anos	2.662
10 a 14 Anos	2.682
15 a 19 Anos	2.901
20 a 24 Anos	3.158
25 a 29 Anos	3.467
30 a 34 Anos	3.642
35 a 39 Anos	3.212
40 a 44 Anos	2.706
45 a 49 Anos	2.481
50 a 54 Anos	2.274
55 a 59 Anos	1.921
60 a 64 Anos	1.457
65 a 69 Anos	1.042
70 a 74 Anos	712
75 Anos e Mais	1.057
	<b>38.010</b>

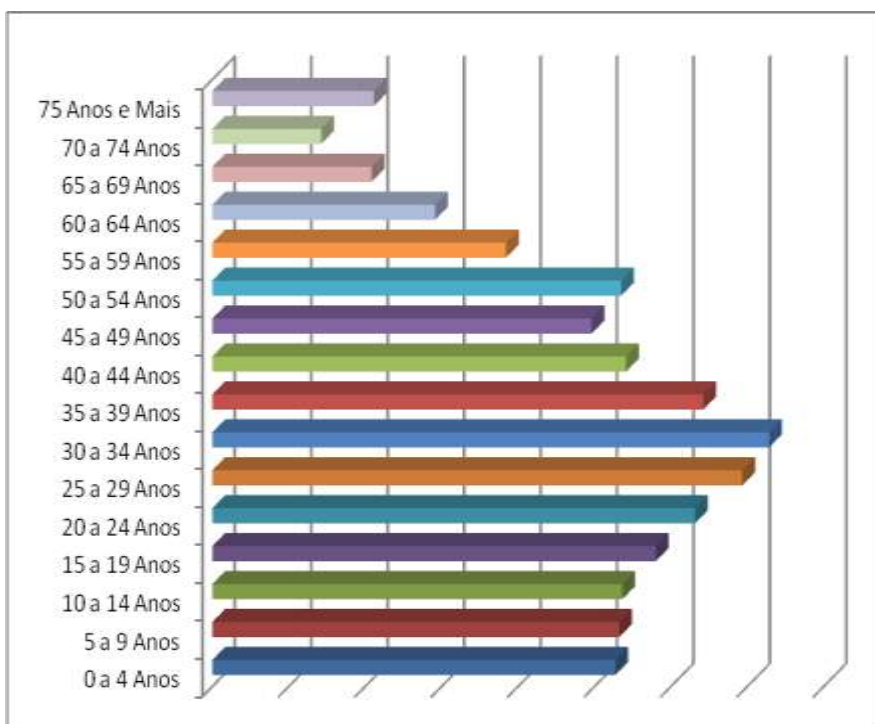

Fonte: SEADE

Analisando os quadros acima, nota-se que o maior número de habitantes concentra-se na faixa etária dos 30 a 34 anos (9,5%); seguido de 9% de 25 a 29 anos; a população idosa (a partir dos 70 anos) representa 4,6% do total; e a população economicamente ativa (20 aos 60 anos) representa 61%.

### 2.2. Distribuição populacional - por sexo e faixa etária - 2017

Fonte: SEADE

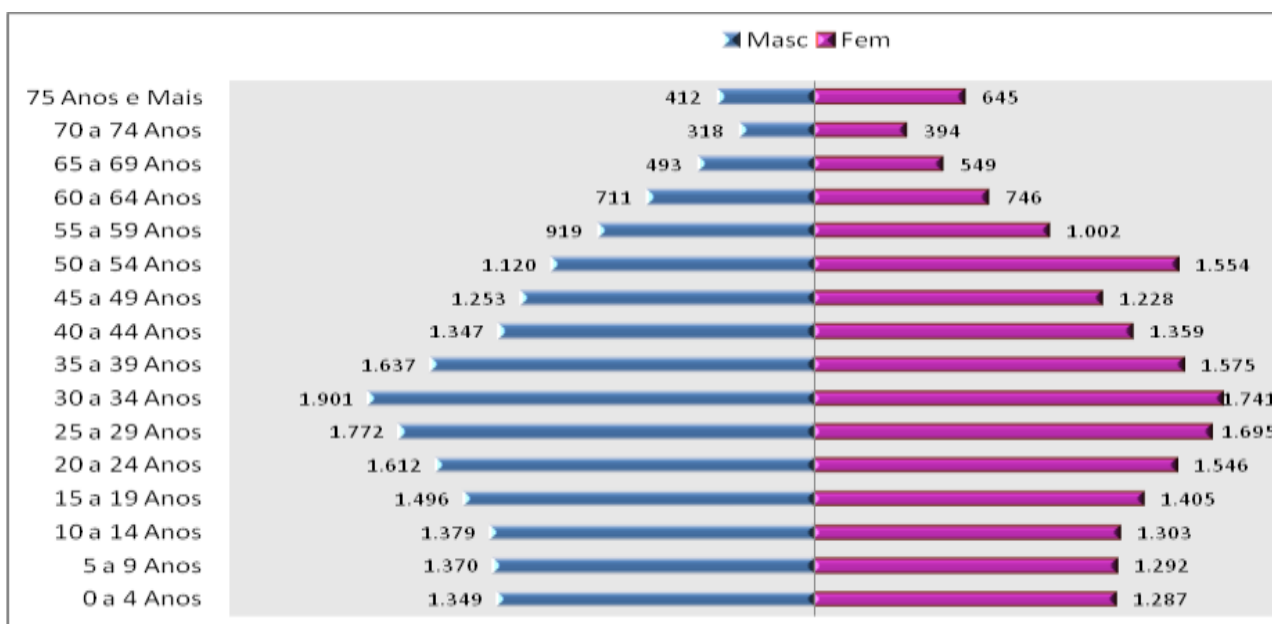

Em análise aos dados por sexo e faixa etária, observamos distribuição populacional com equilíbrio entre os sexos, mas destaca-se leve incidência da população do sexo masculino nas faixas etárias de 0 a 39 anos; e do sexo feminino a partir da faixa etária dos 40 anos.

### 2.3. Análise por faixa etária – 2013 / 2017

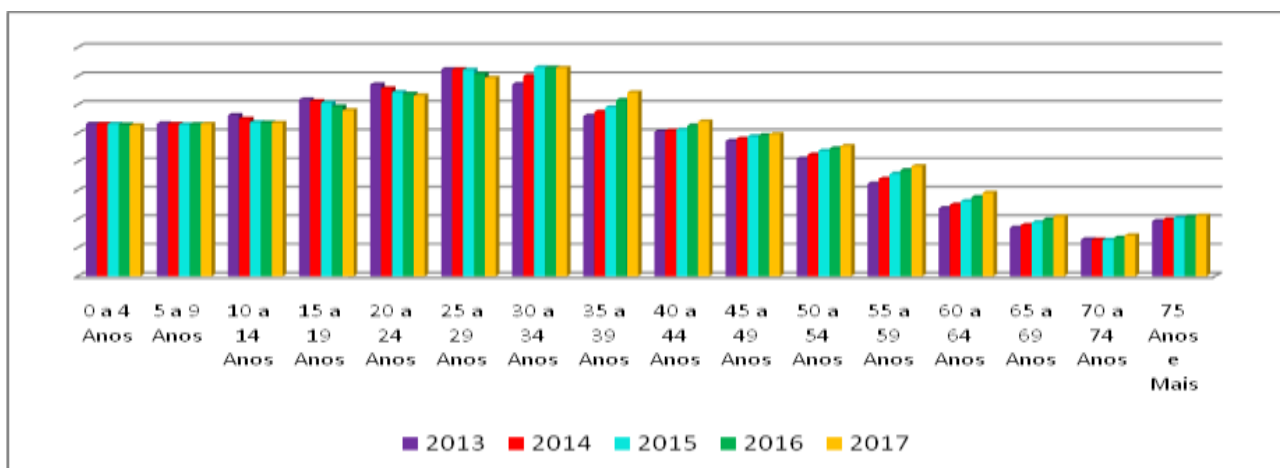

Fonte: SEADE

A observação do gráfico acima nos mostra que ao longo dos anos a população até 4 anos se manteve em equilíbrio, ou seja, o número de nascimentos se manteve igual no período analisado. Porém, os dados demonstram que a partir da faixa etária dos 35 anos em 2017 a população é maior, o que mostra que a população guaribense está envelhecendo.

### 2.4. Crescimento Populacional

	Ano			
	1991	2000	2010	2017
Taxa	<b>3,91</b>	<b>0,91</b>	<b>1,33</b>	<b>1,00</b>

Fonte: SEADE

Entre 2000 e 2010, o ritmo de crescimento da população residente no município foi de 1,33% ao ano, enquanto o Estado de São Paulo cresceu a 1,09% ao ano. O crescimento dos grandes grupos etários que compõem a população foi distinto: entre as crianças (com até 14 anos), o ritmo foi de -0,97% a.a.; na população com idade entre 15 e 44 anos foi de 1,45% a.a.; enquanto para aqueles com mais de 45 anos o crescimento foi de 3,89% a.a.. De 2010 a 2017 o ritmo de crescimento foi de 1,00%, voltando a reduzir.

## 2.5. Índice de Envelhecimento

Analisando os dados demográficos da Fundação Seade para 2017, 4.268 pessoas têm mais de 60 anos no município, o que representa 11,23% de sua população. Ao analisarmos por faixa etária e sexo, verificamos que o público feminino no geral é maior em todas essas faixas etárias analisadas: 9,4%.

Faixa Etária	Homens	Mulheres	Total	Masc. %	Fem. %
60 a 64 Anos	711	746	1.457	48,80	51,20
65 a 69 Anos	493	549	1.042	47,31	52,69
70 a 74 Anos	318	394	712	44,66	55,34
75 Anos e Mais	412	645	1.057	38,98	61,02
<b>Total</b>	<b>1.934</b>	<b>2.334</b>	<b>4.268</b>	<b>45,31</b>	<b>54,69</b>

Fonte: SEADE

	2011	2012	2013	2014	2015	2016	2017
Índice de Envelhecimento	<b>40,92</b>	<b>42,82</b>	<b>44,69</b>	<b>46,71</b>	<b>48,83</b>	<b>51,1</b>	<b>53,48</b>

Fonte: SEADE

## 2.6. Taxa de Fecundidade

Seguindo uma tendência nacional, a taxa de fecundidade do município está em constante declínio.

Vários fatores contribuem para a queda da fecundidade, como os avanços da medicina e a utilização de [métodos contraceptivos](#), a [educação sexual](#) e o planejamento familiar são aspectos que acarretaram essa redução.

	2011	2012	2013	2014	2015
Taxa de Fecundidade	<b>57,40</b>	<b>53,53</b>	<b>54,99</b>	<b>50,45</b>	<b>45,71</b>

Fonte: SEADE

## 3. Aspectos sócio-econômicos

### 3.1. Economia

A principal atividade econômica do município é o cultivo da cana de açúcar. A indústria está representada por uma usina açucareira, que marcaram definitivamente o caráter da produção agrícola do município; fábricas de serras horizontais e

equipamentos agrícolas, caldeirarias, além de outras de pequeno porte em atividades diversas.

Mais recentemente, os afluxos de novos investimentos na área industrial, além de intensa expansão do comércio varejista e de serviços ocorridos na região, apontam para a constituição de novas vocações regionais e o fortalecimento da região como um polo comercial e tecnológico, com todas as consequências positivas e negativas daí decorrentes.

### **3.1.1. Perfil do Setor Produtivo no município**

Para o desenho do mapa econômico de Guariba foi necessária a elaboração de uma radiografia do setor produtivo do município, representado pelas unidades empresariais em atividade localmente. A análise foi feita com base nos dados do Relatório Anual de Informações Sociais, do Ministério do Trabalho e Emprego – RAIS/MTB e da Declaração do Índice de Participação dos Municípios – DIPAM. Os dados setoriais foram decompostos por ramos de atividade, em conformidade com as subdivisões do Código Nacional de Atividades Econômicas – CNAE e as empresas foram desagregadas e agrupadas nas categorias de micro, pequenas, médias e grandes com base em critério pré-estabelecido de apuração do Valor Adicionado – VA anual. Os valores adotados como base para a classificação foram: *Grandes Empresas* – valor adicionado maior que R\$ 1 milhão; *Médias Empresas* – valor adicionado entre R\$ 224 mil e R\$ 1 milhão; *Pequenas Empresas* – valor adicionado entre R\$ 50 mil e R\$ 224 mil; *Microempresas* – valor adicionado inferior a R\$ 50 mil.

### **3.1.2. Contribuição das atividades econômicas para a geração da renda no município**

A desagregação dos dados do valor adicionado por ramos de atividade confirma a relevância de cinco principais grupos de atividades na geração da renda do município: 1) a indústria e serviços de metalúrgica responsável por 43,03% da renda (formada principalmente por caldeirarias, tornos mecânicos, peças para moendas, tubos, curvas e equipamentos de pressão, dentre outros equipamentos para usinas); 2) indústria alimentícia responsável por 37,49% da renda (formada pela usina Bonfim (Raízen) e por pequenas indústrias de processamento de carnes suínas e leite); 3) o setor agrícola responsável por 16,55% da renda gerada no município (engloba as áreas agrícolas que produzem cana para a maioria das usinas da região, sendo que a Usina Bonfim, assim

como a Usina São Martinho são as maiores responsáveis pela geração de Valor Adicionado neste setor); 4) automação industrial responsável por pequena parcela da renda, mas com forte perspectiva para a diversificação industrial (formada por empresas de serviços de base tecnológica nas áreas de eletricidade e de automação industrial e uma empresa de moldagens de plástico); 5) indústrias de confecção (que igualmente apresenta uma representatividade baixa em termos de renda) mostram-se com grande potencial de crescimento e importante gerador de empregos no município.

As atividades econômicas que geram maior volume de renda para o município são as indústrias metalúrgicas e alimentícias, compreendidas pelas atividades industriais e de serviços relacionadas às usinas de açúcar. Ambas respondem por 80% (43,03% e 37,49%) do total do valor adicionado gerado.

As indústrias metalúrgicas entre 2005 e 2008 foram as principais fontes de renda para o município, tendo aumentado de 15,72 % para 43,03% sua participação no total da renda gerada no período.

### 3.2. Domicílios

Segundo o último Censo/IBGE 2010, Guariba, possuía 22.661 domicílios residenciais, dos quais 22.055 são urbanos e 606 são rurais. Em 2010, 69,2% dos domicílios de Guariba eram próprios e 21,5%, alugados. No Estado, a propriedade do imóvel foi declarada para cerca de 69,9% dos domicílios ocupados e o regime de locação, de 21,5%.

<b>Imóveis</b>	<b>Guariba</b>	<b>Ribeirão Preto</b>	<b>São Paulo</b>
<b>Próprio</b>	69,2%	68%	69,9%
<b>Alugado</b>	21,5%	24,8%	21,5%
<b>Cedido</b>	9%	6,6%	7,6%

A Fundação SEADE retrata que na cidade de Guariba, a densidade é de 3,34 habitantes por domicílio, enquanto no total do Estado é de 3,22 hab./dom. A participação de domicílios com até três moradores foi de 57,2%, enquanto a daqueles com mais de cinco moradores foi de 18,6%. A proporção de domicílios com apenas um morador foi de 10,1%, em comparação com os 12,3% observados no Estado.

Dos domicílios apresentados, na cidade de Guariba, pela Fundação SEADE, 10,9% são ocupados por apenas um morador; 20,24% por dois moradores; 26,84% por

três moradores; 24,24% por quatro moradores; 11,49% por cinco moradores e 7,1% por seis ou mais moradores.

### Distribuição dos domicílios, por número de moradores

Guariba  
2010

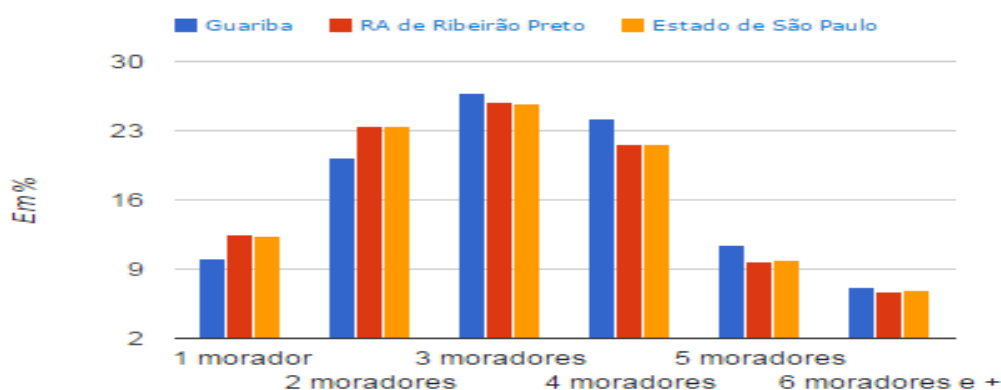

Fonte: IBGE. Censo Demográfico 2010 (resultados preliminares); Fundação Seade.

### 3.3. Condições de Vida

As condições de vida na cidade de Guariba podem ser consideradas de nível bom, sendo que 99,8% dos domicílios tem acesso à rede de água encanada e 100% dos domicílios tem acesso à energia elétrica, 99,1% possui rede de esgoto/sanitário e o serviço de coleta de lixo atende a 99,4% dos domicílios.

### 3.4. Rendimento

De acordo com a Fundação SEADE, em 2010, o rendimento domiciliar *per capita*, na cidade de Guariba, foi de R\$ 669,00 e de R\$ 1.080,00 no Estado, considerando o salário mínimo de R\$ 510,00.

No município, 18,7% dos domicílios concentram rendimentos de até meio salário mínimo *per capita*, proporção que é 14,7% no Estado. Na faixa intermediária de rendimentos, de meio a três salários mínimos *per capita*, situam-se 73,2% dos domicílios de Guariba, em comparação a 66,1% dos paulistas. De todos os domicílios pesquisados, apenas 1,8% possuem renda domiciliar *per capita* acima de cinco salários mínimos.



Em Guariba, 2,0% dos habitantes vivem em situação de extrema pobreza, equivalendo a 722 pessoas do total de 1,1 milhão de pessoas consideradas extremamente pobres no Estado.

**Distribuição do domicílios particulares permanentes, por classes de rendimento nominal mensal *per capita***

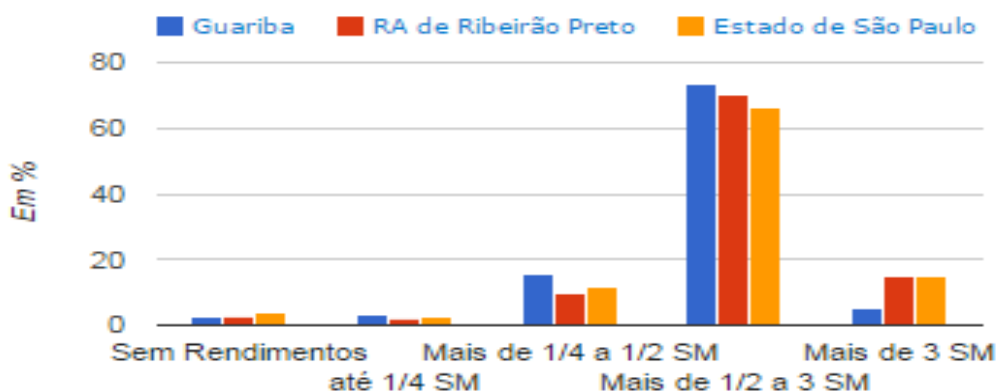

Fonte: IBGE. Censo Demográfico 2010 (resultados preliminares); Fundação Seade.

A renda é uma das dimensões utilizadas para o cálculo do Índice de Desenvolvimento Humano Municipal. O Padrão de vida é medido pela renda municipal per capita, ou seja, a renda média de cada residente de determinado município. É a soma da renda de todos os residentes, dividida pelo número de pessoas que moram no município - inclusive crianças e pessoas sem registro de renda.

Desta forma a cidade de Guariba se apresenta da seguinte forma no ranking nacional e estadual:

Fonte: SEADE

Ano	Ranking Nacional	Ranking Estadual
2010	1.248°	345°
2000	1.135°	365°
1991	596°	310°

**3.5. Emprego**

Segundo o SEADE, em 2013 o percentual de empregos formais do município de Guariba e o rendimento médio, estavam distribuídos da seguinte maneira:

<b>Empregos Formais</b>	<b>Porcentagem</b>	<b>Rendimento Médio</b>
Agricultura, pecuária, produção florestal, pesca e aquicultura.	2,05%	R\$ 1.709,29
Indústria	47,25%	R\$ 2.412,43
Construção	1,84%	R\$ 1.962,33
Comércio atacadista, varejista e de reparação de veículos.	18,42%	R\$ 1.526,43
Serviços	30,44%	R\$ 2.279,42

De acordo com a tabela apresentada observa-se o predomínio dos empregos formais gerados pela indústria, 47,25% do total dos empregos formais, bem como o rendimento médio mensal superior aos demais índices mostrados. Em seguida vem o setor de serviços que atua com 30,44% dos empregos e com o segundo melhor rendimento médio.

Para o SEADE o número de empregos formais corresponde aos vínculos empregatícios ativos em 31 de dezembro de cada ano, de acordo com informações fornecidas pelos contratantes quando da elaboração da Relação Anual de Informações Sociais - RAIS, do Ministério do Trabalho e Emprego - MTE. O vínculo empregatício é entendido, aqui, como a relação de emprego mantida com o empregador durante o ano-base e que se estabelece sempre que ocorrer trabalho remunerado com submissão hierárquica ao empregador e horário preestabelecido por este.

De acordo com o portal do Ministério do trabalho (MTE), no intervalo de janeiro de 2010 a janeiro de 2015 a cidade de Guariba teve um total de demissões de 20.606 demissões e admitiu 20.815 empregos, obtendo um tímido crescimento de 1,0% no período.

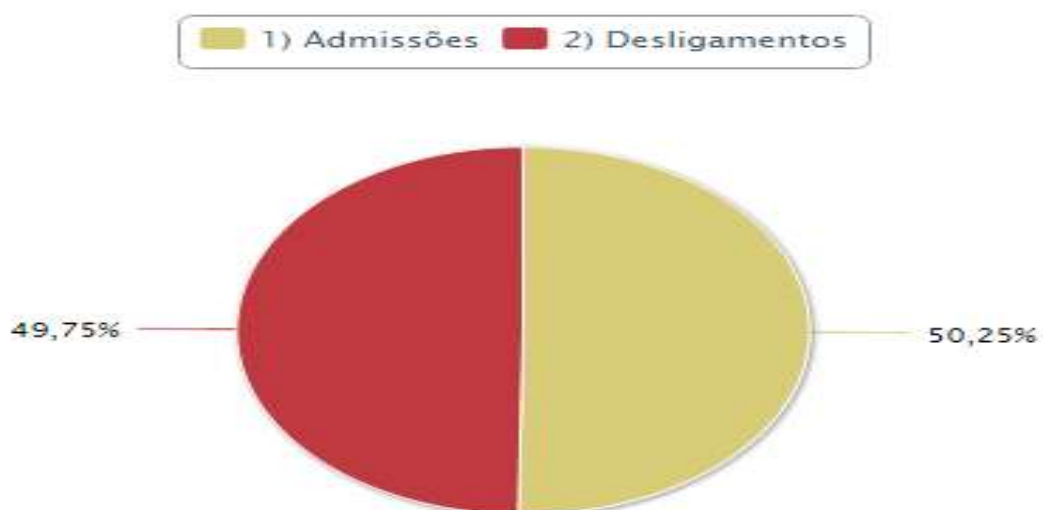

### 3.6. Produto Interno Bruto - PIB

No que diz respeito ao Produto Interno Bruto (PIB) de Guariba, a Fundação SEADE, mapeou os dados segundo a tabela abaixo.

O produto interno bruto (PIB) representa a soma (em valores monetários) de todos os bens e serviços finais produzidos numa determinada região (quer sejam países, estados ou cidades), durante um período determinado (mês, trimestre, ano, etc.).

O PIB é um dos indicadores mais utilizados na macroeconomia com o objetivo de quantificar a atividade econômica de uma região.

Guariba, por se tratar de uma cidade com poucas indústrias e comércio relativamente pequeno, se apresenta com uma participação de apenas 0,04% do PIB do estado de São Paulo que por sua vez se configura com os seguintes dados:

	2010	2011	2012
Produto e Renda - PIB (Em milhões de reais correntes)	579,24	606,85	548,07
Produto e Renda - PIB per Capita (Em reais correntes)	16.340,91	16.941,77	15.141,31
Produto e Renda - Participação no PIB do Estado (Em %)	0,046428	0,044970	0,038900

Fonte: [http://bi.mte.gov.br/bgcaged/caged\\_perfil\\_municipio/index.php](http://bi.mte.gov.br/bgcaged/caged_perfil_municipio/index.php)

	2010	2011	2012
Produto e Renda - PIB (Em <b>milhões</b> )	1.247.595,93	1.349.465,14	1.408.903,87
Produto e Renda - PIB per Capita (Em reais)	30.264,06	32.454,91	33.593,32
Produto e Renda - Participação no PIB do Estado	100%	100%	100%

Fonte: [http://bi.mte.gov.br/bgcaged/caged\\_perfil\\_municipio/index.php](http://bi.mte.gov.br/bgcaged/caged_perfil_municipio/index.php)

### 3.7. IDHM - Índice de Desenvolvimento Humano

O Índice de Desenvolvimento Humano (IDHM) de Guariba é 0,719, em 2010, o que situa esse município na faixa de Desenvolvimento Humano Alto (IDHM entre 0,700 e 0,799). A dimensão que mais contribui para o IDHM do município é Longevidade, com índice de 0,811, seguida de Renda, com índice de 0,712, e de Educação, com índice de 0,645. Quanto mais próximo de 1, maior o desenvolvimento humano, como é apresentado na tabela abaixo.

O município ocupa a 1.097<sup>a</sup> posição entre os 5.565 municípios brasileiros segundo o IDHM, e a posição 477<sup>o</sup> do Estado de São Paulo.

### Faixas de desenvolvimento humano



### 3.7.1. IDHM do município – por componente e ano

	1991	2000	2010
<b>IDHM Educação</b>	0,249	0,441	0,645
% de 18 anos ou mais com fundamental completo	18,15	28,83	52,09
% de 5 a 6 anos na escola	32,09	66,97	94,87
% de 11 a 13 anos nos anos finais do fundamental regular seriado ou com fundamental completo	46,66	81,57	87,64
% de 15 a 17 anos com fundamental completo	20,57	44,69	62,84
% de 18 a 20 anos com médio completo	17,35	24,78	41,91
<b>IDHM Longevidade</b>	0,717	0,750	0,811
Esperança de vida ao nascer	68,03	69,97	73,63
<b>IDHM Renda</b>	0,638	0,662	0,712
Renda per capita	422,87	492,36	671,34

Fonte: SEADE

## 3.8. Educação

### 3.8.1. Educação Básica

A cidade de Guariba conta, atualmente, com 7 unidades escolares municipais que atendem as crianças na primeira etapa da educação básica e 3 unidades escolares privadas.

A participação do ensino público, no município, é bem expressiva, principalmente na educação infantil. Este fato se evidencia ao observar que em 2014 as matrículas na educação infantil pública, em relação ao total de matrículas na faixa etária de 4 e 5 anos foi de 98% e no ensino privado de 2,0%.

Nos últimos anos a cidade de Guariba vem ampliando seu atendimento às crianças de 4 e 5 anos, e chega em 2015 com atendimento de 98,5% do total da

população par esta faixa etária, de tendo previsão de atender 99,5% da demanda em 2016.

Também observamos que a população geral de crianças na faixa etária da educação infantil teve uma leve diminuição no ano de 2014 em relação a 2008, sendo esse percentual de 2,5% para a faixa etária de 0 a 3 anos e de 1,8% para 4 e 5 anos. Na faixa etária de 4 a 6 anos, também observou-se o mesmo fenômeno com a diminuição de 0,9%, no ano de 2014 em relação ao ano de 2008.

Desta forma, concluímos que os dados levantados para o diagnóstico da educação infantil permitirão melhor projeção da demanda de alunos, e conseqüentemente, das estruturas físicas necessárias para o decênio contemplado neste plano, visto a aparente estabilização com leve queda da população nessa faixa etária.

<b>POPULAÇÃO EM IDADE ESCOLAR DE 0 A 6 ANOS</b>							
<b>ANO</b>	<b>2008</b>	<b>2009</b>	<b>2010</b>	<b>2011</b>	<b>2012</b>	<b>2013</b>	<b>2014</b>
População em Idade Escolar de 0 a 3 Anos	2183	2158	2134	2136	2134	2135	2129
População em Idade Escolar de 4 a 6 Anos	1609	1581	1555	1568	1577	1585	1595
<b>TOTAL</b>	<b>3792</b>	<b>3739</b>	<b>3689</b>	<b>3704</b>	<b>3711</b>	<b>3720</b>	<b>3724</b>

\* Devido a Lei Federal no 11.274, de fevereiro de 2006, do ensino fundamental, de 9 anos, iniciando-se aos 6 anos de idade.

Em relação às matrículas, observa-se um aumento de 16,2 % no ano de 2014 em relação ao ano de 2008, envolvendo a rede municipal e a rede privada de ensino. Um total de matrícula inicial de 1.437 alunos em 2008, para um total de 1670 alunos em 2014, obtendo um pequeno aumento de 233 alunos.



É importante destacar que o investimento em creche, 0 a 3 anos, pela Rede Pública de Ensino, vem aumentando nos últimos 6 anos, evoluindo de 220 vagas em 2008, para 607 em 2014, um aumento de 36,6% em 6 anos.

O aumento no número de vagas, na rede privada de ensino, também é percebido, porém são atendidas apenas crianças na faixa etária de 2 e 3 anos. A população estimada para a faixa etária de 0 a 3 anos no ano de 2014, segundo dados da Fundação SEADE era de 2.129 crianças. No mesmo ano, 607 crianças tiveram sua matrícula efetivada, incluindo a rede Privada de Ensino, este dado representa um índice de 28,5% de oferta nas creches. Esta análise indica que atualmente existem 1.522 crianças que não frequentam a creche, porém cabe ressaltar que esta faixa etária não é obrigatória e nem todas as famílias optam por colocar seus filhos tão cedo em uma instituição escolar.

A média de alunos por turma, nas creches públicas variou entre 18,3, apresentado em 2008 a 19,6 em 2014. O atendimento na rede privada foi de 5,4, por turma, em 2008 a 9,6 em 2014. Ressaltando que o atendimento na rede privada não se dá em tempo integral e atende crianças de 2 e 3 anos de idade.

<b>Média de alunos por turma - CRECHE – de 0 a 3 anos</b>			
<b>Ano/Dependência</b>	<b>Total</b>	<b>Rede Municipal</b>	<b>Rede Privada</b>
2008	18,3	27,6	5,4
2009	18,3	22,6	5,2
2010	21,0	23,4	8,5
2011	20,5	24,3	8,7
2012	19,7	24,0	7,9
2013	19,1	22,2	7,3
2014	19,6	21,5	9,6

Fonte: INEP/MEC

### **3.8.1.1. Média de alunos por Turma – 4 e 5 anos**

O número total de matrículas iniciais para a Pré-Escola em Guariba diminuiu ao longo dos últimos 6 anos, com 1217 matrículas no ano de 2008 a 1063 em 2014, uma diminuição de 154 alunos. Cabe destacar que de 2008 para cá, tendo em vista a legislação federal nº. 11.274, a contagem das matrículas iniciais refere-se a crianças na faixa de 4 e 5 anos.

Portanto, a média de alunos por turma na pré-escola na Rede Municipal teve um decréscimo importante, que impacta positivamente na qualidade de ensino. Passou de

21,7 em 2008 para 19,5 em 2014. Na Rede Privada passou de 10,3 em 2008 para 7,6 em 2014.

<b>Média de alunos por turma - Pré-escola 4 a 5 anos</b>			
<b>Ano/Dependência</b>	<b>Total</b>	<b>Rede Municipal</b>	<b>Rede Privada</b>
2008	21,7	23,4	10,3
2009	23,2	25,4	10,7
2010	22,2	23,7	10,0
2011	20,5	22,3	8,3
2012	19,7	24,0	7,9
2013	22,0	24,0	12,0
2014	19,5	21,3	7,6

Fonte: INEP/MEC

### **3.8.2. Ensino Fundamental**

O ensino fundamental é obrigatório para crianças e jovens com idade entre 6 e 14 anos. Fica estabelecida a carga horária mínima anual do Ensino Fundamental regular de 800 horas relógio, distribuídas em, pelo menos, 200 dias de efetivo trabalho escolar.

A Rede Municipal de Ensino se responsabiliza por quase a totalidade do atendimento dos alunos do ensino fundamental de 9 anos, estando uma pequena parcela matriculada na rede privada. Desde que houve a municipalização das escolas estaduais em 1998, o município começou a atender tanto as séries iniciais e gradativamente as séries finais. Os professores que eram titulares de cargos da Rede Estadual firmaram termos de aceite da parceria e passaram a prestar serviços na Rede Municipal, acordo esse renovado anualmente junto à Secretaria Estadual de Educação.

No município são 12 escolas municipais de ensino fundamental, distribuídos em diversos bairros, para melhor atender a população, com 2.752 alunos nos anos iniciais na rede pública e 222 alunos na rede privada. Sobre os anos finais, temos um total de 2.005 alunos na rede municipal e 181 alunos na rede privada. Ou seja, um total de 5.160 alunos matriculados no ensino fundamental.

<b>Média de alunos por turma - Ensino Fundamental (Anos Iniciais) - 1º ao 5º ano</b>			
<b>Ano/Dependência</b>	<b>Total</b>	<b>Rede Municipal</b>	<b>Rede Privada</b>
2008	21,7	23,0	12,1
2009	22,1	23,1	14,0
2010	22,9	24,2	13,6
2011	22,0	23,2	13,9
2012	21,9	23,2	13,2
2013	23,9	25,1	15,3
2014	21,9	22,7	15,5

Fonte - SEADE

<b>Média de alunos por turma Ensino Fundamental (Anos Finais) - 6º ao 9º ano</b>			
<b>Ano/Dependência</b>	<b>Total</b>	<b>Rede Municipal</b>	<b>Rede Privada</b>
2008	26,5	27,7	16,8
2009	24,9	25,9	16,8
2010	24,4	25,3	17,0
2011	24,7	25,8	16,8
2012	23,6	24,4	17,2
2013	25,7	27,2	15,9
2014	23,4	24,5	15,4

Fonte - SEADE

### **3.8.3. Ensino Médio**

O ensino médio é a última etapa da educação básica, tem a duração mínima de três anos. Entre suas metas, está a preparação do jovem para o ingresso no ensino superior e técnico. Nesta etapa, ocorre a consolidação e o aprofundamento do aprendizado do ensino fundamental, gerando conhecimentos exigidos para que o estudante consiga ingressar no mercado de trabalho de forma satisfatória e faça parte da sociedade com senso de cidadania, senso crítico e autonomia intelectual.

Guariba conta atualmente com 05 unidades escolares do ensino médio: 03 estaduais e 02 escolas privadas. Sendo 1.440 alunos matriculados na Rede Estadual no ensino médio regular, 292 no ensino técnico, 116 alunos nas escolas privadas, perfazendo um total de 1.848.



<b>Ensino Médio - População em Idade Escolar de 15 a 17 anos e Matrícula Inicial por Dependência Administrativa</b>				
<b>Ano/Dependência</b>	<b>População em Idade Escolar 15 a 17 anos</b>	<b>Total Matrículas</b>	<b>Rede Estadual</b>	<b>Rede Privada</b>
<b>2008</b>	1908	1471	1357	114
<b>2009</b>	1885	1521	1397	124
<b>2010</b>	1860	1636	1505	131
<b>2011</b>	1849	1515	1391	124
<b>2012</b>	1835	1454	1318	136
<b>2013</b>	1821	1447	1326	121
<b>2014</b>	1806	1489	1353	136

## II

### Diagnóstico dos Serviços de Saúde

#### 4. Rede Pública

##### 4.1. Caracterização dos Serviços

O município de Guariba dispõe de 07 Unidades que compõem os serviços da Rede Pública de Saúde em funcionamento.

A Atenção Primária está constituída por 02 Unidades Básicas de Saúde no sistema tradicional e 02 Unidades de Estratégia de Saúde da Família. A Atenção Especializada por 01 Centro de Saúde de Especialidades; 01 Ambulatório de Saúde Mental e 01 Ambulatório de Infectologia. O município conta ainda com 01 Centro Odontológico de Especialidades – CEO tipo II, com Laboratório Municipal de Prótese Dentária, e 14 consultórios Odontológicos distribuídos nas escolas municipais. Além de uma Farmácia Municipal

Além dessas unidades, há duas em fase final da construção, com recursos federais (sendo UBS Porte I e III).

O serviço hospitalar e de urgência/emergência, se dá por convênio com a Irmandade da Santa Casa de Misericórdia do município, credenciada ao SUS sob gestão municipal, dispondo de 72 leitos instalados, e desses 51 são oferta ao SUS, nas clínicas: médica, pediátrica, gineco/obstétrica e cirúrgica. A Santa Casa também é referência para internações em Ginecologia/Obstetrícia para os municípios de Dumont e Pradópolis.

O Pronto Atendimento faz parte de uma parte da área física do Hospital e o atendimento de urgência é garantido 24 horas para toda a população. Atualmente, o serviço mantém 02 médicos plantonistas e profissionais de enfermagem, com média de 5.000 atendimentos/mês.

O Serviço de Atendimento Móvel de Urgência - SAMU também está sob gestão da Santa Casa, onde a Prefeitura mantém contrato de serviço para manter as contratações dos profissionais de enfermagem e área física onde está instalada a base. O SAMU do município compõe a rede do SAMU Regional do DRS XIII de Ribeirão Preto com uma Unidade de Suporte Básico (USB); a Unidade de Suporte Avançado (USA) do CGR Horizonte Verde está localizado em Sertãozinho.

Nesse documento, descrevemos a estrutura de cada Unidade e serviços realizados por cada uma delas.

#### 4.1.1. Organograma da Secretaria Municipal da Saúde – Geral

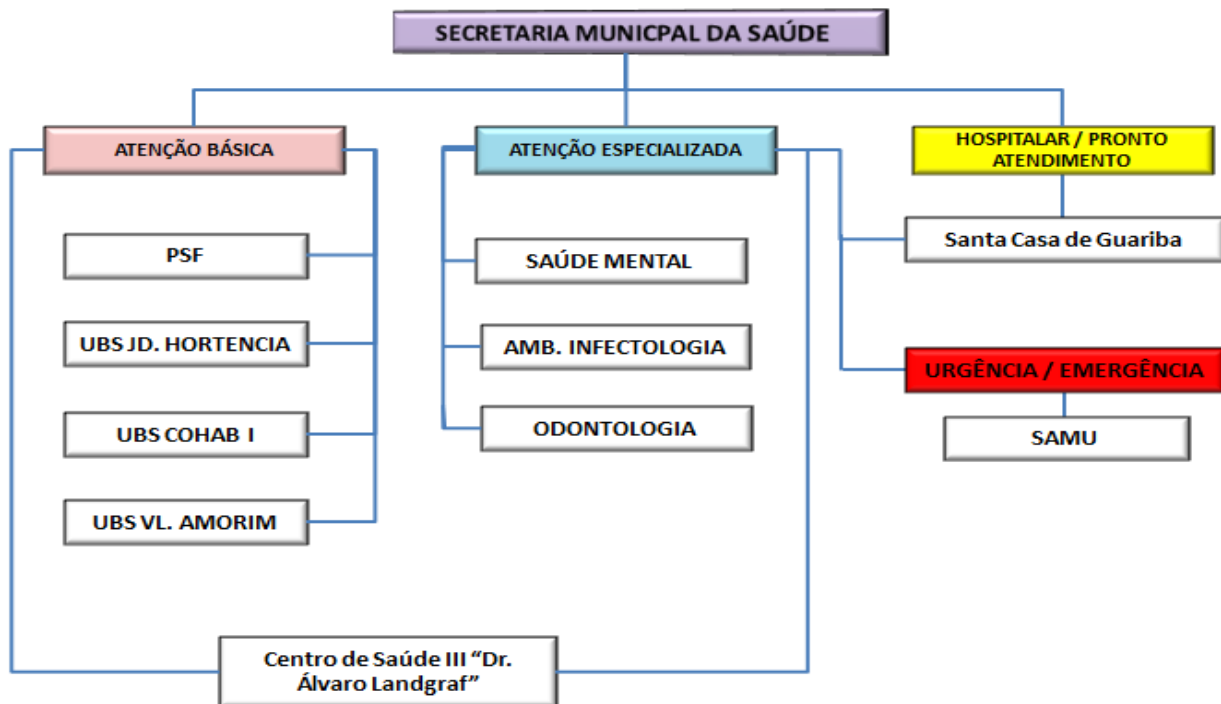

#### 4.1.2. Organograma da Secretaria Municipal da Saúde – Ambulatório

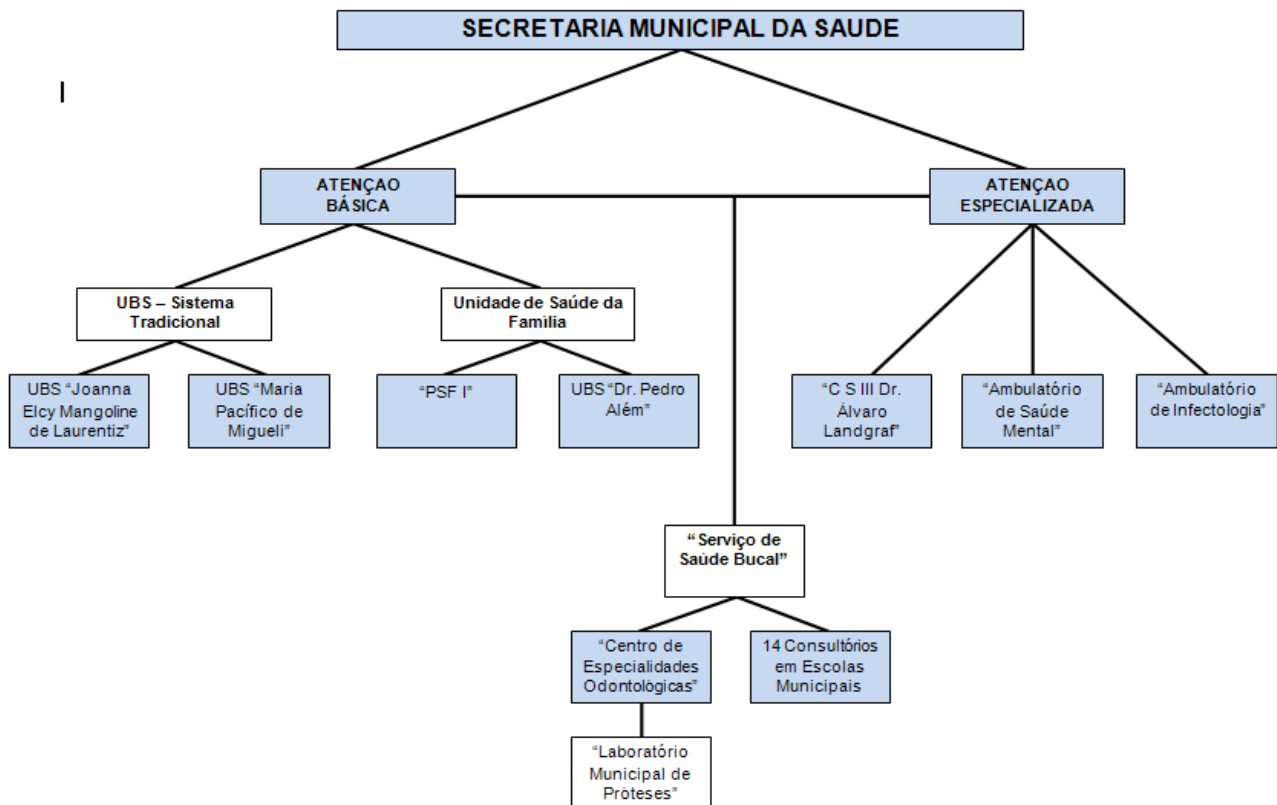

## **4.2. Recursos Humanos**

O município conta hoje com 216 servidores lotados na Secretaria Municipal da Saúde, sendo: 212 de caráter efetivo, com 204 em atividade, 07 estão afastados por tempo indeterminado pelo INSS, e 01 integrando a equipe do Sindicato dos Servidores Municipais; 02 médicos autônomos; e 02 médicos do Programa Mais Médicos do Governo Federal. O que representa que 99% do pessoal em atividade na área da saúde do município têm vínculo empregatício assegurado por concurso público.

No entanto, como nos anos anteriores, um dos maiores problemas enfrentados pela gestão é o número reduzido de funcionários em todos os setores, dificultando a articulação, o planejamento e a implementação das ações em saúde, o que reflete negativamente no trabalho, principalmente em equipe, pois o número reduzido acarreta a fragmentação da rede.

Nesse sentido, manter o quadro efetivo completo ainda é um problema real e de relevância, posto que hoje temos que levar em consideração também as dificuldades da Prefeitura em novas contratações ou reposição devido às limitações e implicações legais para ampliação de pessoal. Entretanto, a implantação do Plano de Carreira, Cargos e Salários para os profissionais da área da Saúde no município – PCCS-SUS, há tempos tem sido referida como fundamental pelos servidores, não somente para o desenvolvimento gerencial dos serviços de saúde, mas, sobretudo que contemplem princípios mínimos que visem privilegiar o esforço de formação, qualificação e avaliação de desempenho, para que o servidor se veja valorizado a partir do seu trabalho e sua carreira seja um valioso instrumento da gestão.

Vale destacar que, com relação aos serviços médicos, como até o momento diversos concursos não tiveram êxito para efetivarmos algumas especialidades, a saída encontrada se deu através da realização de processo de licitação para contratação de empresa que disponibilizasse esses profissionais. Atualmente temos contratados 01 urologista e 01 psiquiatra. Mas, ainda assim está cada vez mais difícil fixarmos profissionais médicos nos serviços por mais de um ano, além do custo alto que implica esse meio de contratação, geralmente o dobro da remuneração de um médico concursado.

Com referência a qualificação, ainda não há um núcleo municipal da Secretaria para educação em saúde, bem como não tem profissionais designados para assumir essas funções, havendo necessidade de encontrar no quadro funcional pessoas com perfil para assumir esse programa. No entanto, tem sido garantido aos profissionais da saúde de qualquer categoria a educação continuada, possibilitando a participação em

curso, seminários e eventos, visando principalmente implementar as diretrizes de conduta ética, do trabalho produtivo e para orientar as relações da Secretaria com seus servidores e estes com os usuários, o que tem sido positivo.

#### 4.2.1. Gráfico Demonstrativo – por categoria profissional –

Fonte: Depto. RH Municipal / 2017

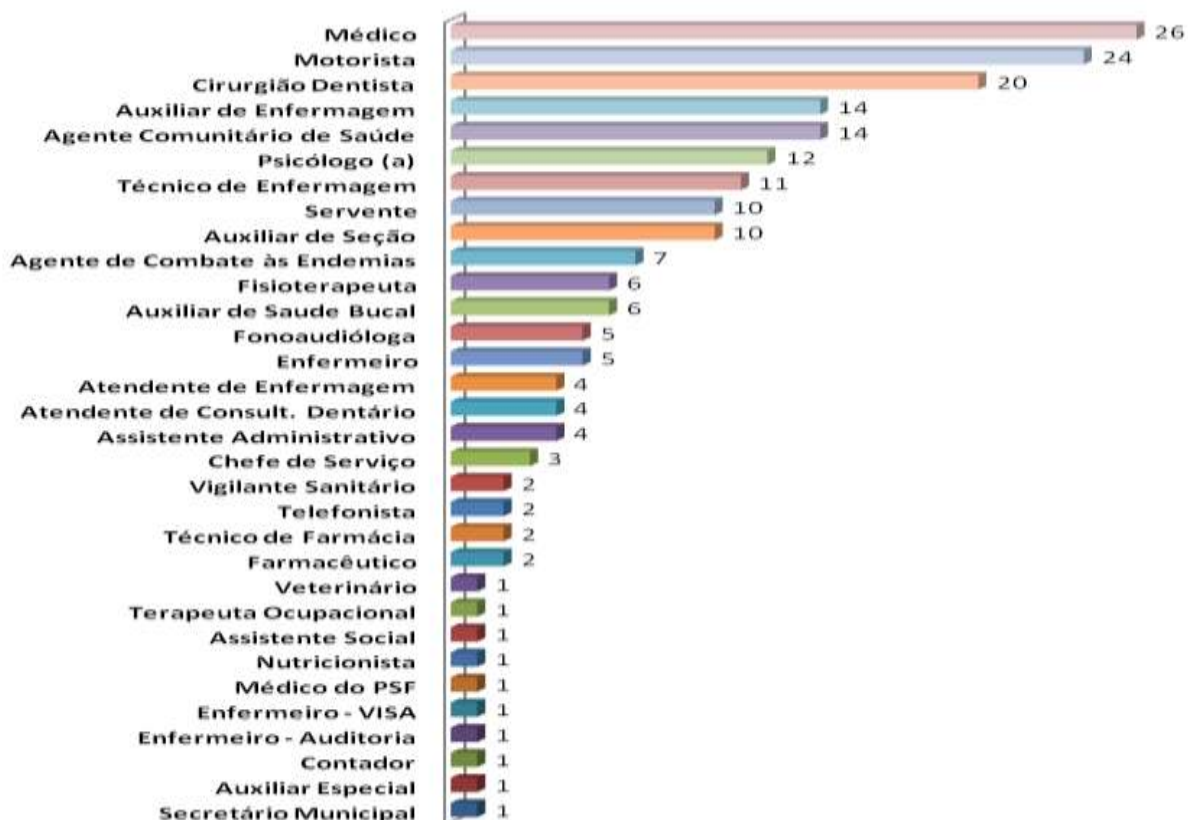

#### 4.2.2. Gastos com Servidores Efetivos

	Jan à Jun / 2017
Vencimentos e Vantagens Fixas	3.052.852,88
Obrigações patrimoniais	964.796,38
Outras despesas variáveis	193.348,69
Vale Alimentação	574.138,55
<b>Total</b>	<b>4.785.136,50</b>
<b>Média/Mês</b>	<b>798.522,75</b>

Fonte: Depto. RH Municipal / 2017

### III

## Eixos Organizativos da Assistência

### 5. Assistência Ambulatorial

#### 5.1. Atenção Básica

No município, a rede dos atendimentos básicos está formada por duas Unidades do Sistema Tradicional, “*Joanna Elcy Mangoline de Laurentiz*” e “*Vereadora Maria Pacifico de Migueli*”; e as Unidades de Saúde da Família “*PSF I*” e “*Dr. Pedro Além*”, onde são ofertadas consultas médicas em pediatria, ginecologia e clínica geral, atendimentos de enfermagem e odontológico.

É amplamente sabido que as Unidades Básicas de Saúde deveriam constituir a porta de entrada preferencial aos serviços do Sistema Único de Saúde, posto que o objetivo do atendimento primário é detectar e absorver as demandas dos problemas de saúde de relevância para a população, evitando o agravamento do problema, e consequentemente o encaminhamento para os serviços especializados ou hospitalar. Porém, a realidade é outra, pois nem sempre conseguimos atingir esse propósito, principalmente, em municípios de pequeno porte como Guariba, onde a maioria da população entende que definir o tipo de atendimento ou área de abrangência para as unidades de saúde é limitar a escolha do cidadão quanto o melhor para sua vida.

Vale expor que, do total de consultas médicas, as clínicas básicas representaram 57% do geral de pacientes assistidos em 2016, o que demonstra que a atenção básica, apesar de compor o maior número de atendimentos, grande parte dos pacientes procuram as especialidades sem passar por atendimento primário, o que prejudica o sistema e causa alta demanda reprimida nas consultas especializadas.

Para cálculo de PAB Fixo é utilizado o valor de **38.861** habitantes, que representa **24,00 per capita**, e corresponde a **R\$ 72.302,00** de repasse mensal.

Guariba apresenta cobertura de Atenção Básica de **57,51 %**, considerando Estratégia Saúde da Família com cobertura de **19,00 %**.

Em 2016 os atendimentos médicos na Atenção Básica representaram 57,96% do total de consultas.

Fonte: FNS

<b>Repasse Federal - 2016</b>	<b>Valor</b>
BLOCO – ATENÇÃO BÁSICA – PAB FIXO	1.414.134,73
BLOCO – ATENÇÃO BÁSICA – PAB VARIÁVEL	384.844,00
<b>Total</b>	<b>1.798.978,73</b>

### 5.1.1. Unidades de Saúde do Sistema Tradicional - Descritivo dos Serviços

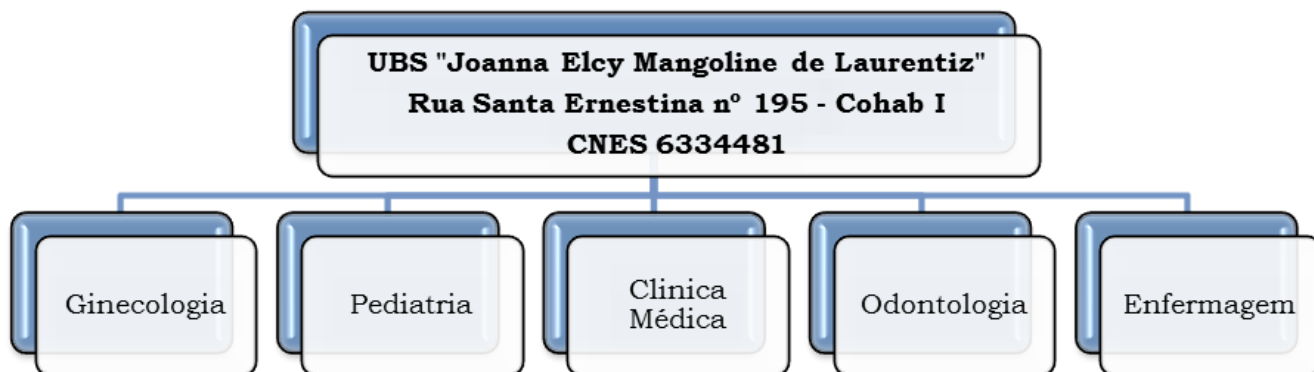

	Ginecologia	Pediatria	Clínica Médica	Odontologia	Enfermagem
Atendimentos / 2016	<b>1176</b>	<b>639</b>	<b>3845</b>	<b>1744</b>	<b>2700</b>
	<b>5.660</b>				

Fonte: SIA/SUS



**UBS "Vereadora Maria Pacífico de Migueli"**  
**Rua 31 de Março nº. 180 - Vila Amorim**  
**CNES 3443523**

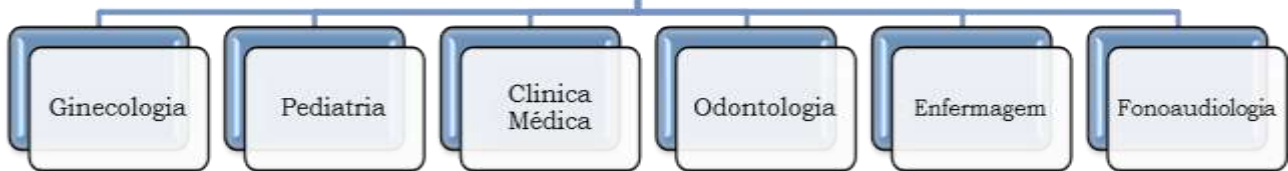

	Ginecologia	Pediatria	Clínica Médica	Odontologia	Enfermagem	Fono
Atendimentos / 2016	<b>1.252</b>	<b>1.396</b>	<b>2.434</b>	<b>1.186</b>	<b>4.875</b>	<b>2.423</b>
	<b>5.082</b>					

Fonte: SIA/SUS





### 5.1.2. Unidades da Estratégia de Saúde da Família – Descritivo dos Serviços

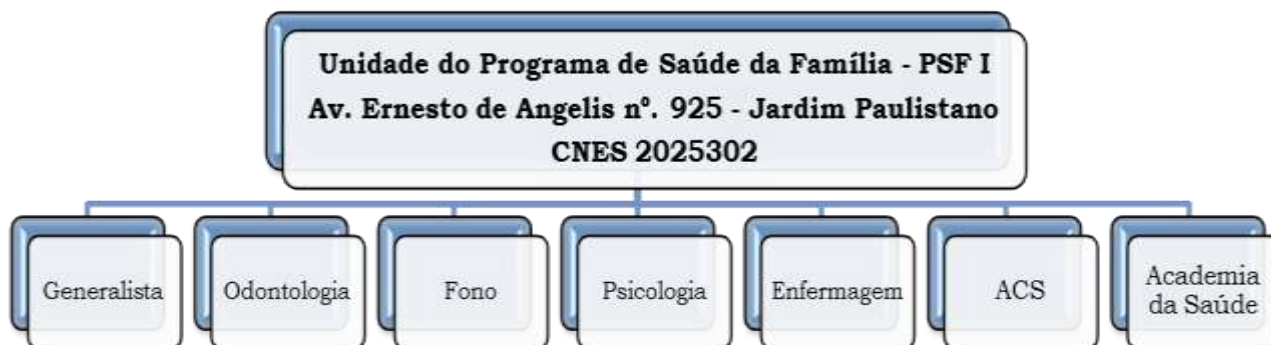

	Generalista	Odontologia	Fono	Terapia Ocupacional	Psicologia	Enfermagem	ACS
Atendimentos / 2016	<b>3.033</b>	<b>1.636</b>	<b>1.102</b>	<b>582</b>	<b>1.159</b>	<b>7.004</b>	<b>6.952</b>

Fonte: SIA/SUS





	Ginecologia	Clinica Médica	Generalista	Odontologia	Enfermagem	ACS
Atendimentos / 2016	<b>868</b>	<b>2.593</b>	<b>3.314</b>	<b>1.212</b>	<b>11.869</b>	<b>4.899</b>
	<b>6.775</b>					

Fonte: SIA/SUS



## **5.2. Atenção Especializada**

O cuidado especializado pressupõe a integralidade que não é dada apenas com o cuidado ambulatorial, mas também o hospitalar e de urgência. A população alvo na atenção especializada são pessoas que apresentam naquele instante a necessidade de cuidados diferenciados e muitas vezes mais intensivos que no nível primário, e necessitam de profissionais qualificados para atender e resolver os principais problemas que demandam serviços de saúde de forma integral a consultas, exames e a tratamentos especializados, além do acesso à tecnologia adequada.

O município conta com um Ambulatório de Saúde Mental com equipe multidisciplinar (psiquiatra, psicólogos, terapeuta ocupacional); um Centro de Saúde com várias Especialidades médicas e não médicas; um Ambulatório de Infectologia, e um Centro Odontológico de Especialidades com Laboratório Municipal de Prótese Dentária integrado.

Para o próximo quadriênio a proposta é facilitar o acesso à maior complexidade da assistência, regulando a sua incorporação a partir de critérios de necessidades, eficiência, eficácia e efetividade; reorganizar a atenção especializada, a partir da redefinição do perfil assistencial da rede de serviços de atenção básica, visando garantir a integralidade da assistência.

### **5.2.1. Principais Programas da Atenção Especializada**

- 5.2.1.1. Atenção em Saúde Mental
- 5.2.1.2. Atenção em Saúde Bucal Especializada
- 5.2.1.3. Atenção de Média Complexidade
- 5.2.1.4. Atenção Hospitalar
- 5.2.1.5. Urgência e Emergência
- 5.2.1.6. Serviços Diagnósticos

#### **5.2.1.1. Atenção em Saúde Mental**

A rede municipal de Saúde Mental está alocada em um prédio cedido pela Santa Casa, porém, a proposta é que para 2018 a equipe seja instalada em novas dependências. Grande parte desta clientela é composta por portadores de transtornos mentais severos, muitos egressos de internações psiquiátricas, que não possuem suporte social e laços familiares. Apesar de contarmos com equipe de apoio psicológico e terapia ocupacional, ainda não temos CAPS implantado.

Essa área da assistência ainda necessita de muitas reestruturações, principalmente na estrutura física.

	Psiquiatria	Psicologia	Terapia Ocupacional
Atendimentos / 2016	<b>3.614</b>	<b>7.126</b>	<b>1.340</b>

Fonte: SIA/SUS

### 5.2.1.2. Atenção em Serviço de Saúde Bucal Especializado

O município dispõe do Centro de Especialidades Odontológicas – CEO tipo II, com Laboratório Municipal de Prótese Dentária. No total o serviço tem 23 cirurgiões dentistas, distribuídos sob sistema de escala, no CEO, em 04 Unidades Básicas e em 14 escolas. Os atendimentos especializados (endodônticos, próteses e periodontia) são realizados exclusivamente no Centro, que funciona em três turnos (das 07h00 às 20h00), e nas Unidades Básicas das 07h00 às 16h00; as crianças são atendidas nas escolas.

No conjunto das ações prioritárias está a manutenção das equipes do CEO para continuidade e expansão do serviço bucal especializado.

2016		
Total de Atendimentos Especializados	Total de Procedimentos Especializados realizados	Total de Atendimentos Lab. de Prótese
<b>11.876</b>	<b>18.819</b>	<b>1.789</b>

Fonte: SIA/SUS

### 5.2.1.3. Atenção de Média Complexidade

Para a atenção de média complexidade a proposta é desenvolver um conjunto de ações e serviços que visam atender os principais problemas de saúde da população, cuja atenção básica não tenha condições de assumir e demande assistência de profissionais especializados, utilização de recursos tecnológicos, apoio diagnóstico ou terapêutico, com a finalidade de garantir e facilitar o acesso à assistência de maior complexidade, regulando a oferta segundo critérios de necessidade, eficácia e efetividade.

Para tanto, a Secretaria dispõe de um Centro de Saúde de Especialidades médicas nas áreas de: cardiologia, cirurgia geral, dermatologia, infectologia, medicina do Trabalho, neurologia, oftalmologia, ortopedia, otorrinolaringologia, ultrassonografia,

urologia; além de pediatria, clínica geral e ginecologia/obstetrícia. E especialidades não médicas de nível superior: enfermagem, serviço social, fisioterapia e nutrição.

Atendimentos: Especialidades Médicas - 2016			
Atenção Especializada	Qtd.	Atenção Básica	Qtd.
Cardiologia	4.923	Clínica Geral	8.640
Cirurgia Geral	208	Ginecologia	2.363
Dermatologia	2.228	Obstetrícia	1.360
Infectologia	289	Pediatria	4.152
Medicina do Trabalho	1.607		
Neurologia	3.337		
Oftalmologia	4.628		
Ortopedia	3.850		
Otorrinolaringologia	1.832		
Urologia	1.849		
<b>TOTAL</b>	<b>24.751</b>	<b>TOTAL</b>	<b>16.515</b>
<b>41.266</b>			

Fonte: SIA/SUS

Atendimentos Especializados - 2016			
Nível Superior	Qtd.	Enfermagem	Qtd.
Serviço Social	1.312	Auxiliar de Enfermagem	1.195
Fisioterapia	7.280	Técnico de Enfermagem	4.172
Nutrição	1.595	Enfermeiro	532
<b>TOTAL</b>	<b>10.187</b>	<b>TOTAL</b>	<b>5.899</b>

Fonte: SIA/SUS

### 5.2.1.3.1. Serviços de Diagnósticos

Dentre os investimentos realizados pela Secretaria, assumir a gestão de alguns exames de média complexidade (laboratoriais, radiologia, ultrassonografia, endoscopia e colonoscopia) com certeza tem sido inovador frente aos municípios da região. Assim como para os de alta complexidade, pois desde 2013 optou-se pela contratação dos serviços de diagnósticos de média e alta complexidade de forma complementar, sendo que muitos são realizados no próprio município, o que proporciona comodidade e agilidade na realização para o paciente, com a finalidade de dar suporte ao profissional médico e agilidade no diagnóstico.

A realização desses exames mantidos pelo município se dá através de compra de serviço por processo licitatório, sendo que os prestadores dos exames laboratoriais e

radiológicos são da cidade; os demais são realizados fora do território, com disponibilização de transporte.

Em meados de 2016 o município implantou os serviços de ultrassonografia, endoscopia e colonoscopia, com toda estrutura necessária, sendo os profissionais contratados para esse fim.

<b>2016</b>	<b>Tipo</b>	<b>Qtd.</b>
Anatomopatológico	Terceiro	85
Cardiológicos (Holter, Eco, Esteira)	Terceiro	80
Colonoscopia	Próprio	27
Eletrocardiograma	Próprio	1.784
Eletroencefalograma	Próprio	231
Endoscopia	Próprio	187
Laboratoriais	Terceiro	85.013
Radiológicos	Terceiro	7.235
Ressonância Magnética	Terceiro	154
Tomografia	Terceiro	158
Ultrassonografia	Próprio	3.540
Outros	Terceiro	19
<b>TOTAL</b>	<b>98.513</b>	<b>98.513</b>

Fonte: SIA/SUS

#### **5.2.1.4. Atenção Hospitalar**

Como apoio de serviço secundário, o município mantém convênio com a Irmandade da Santa Casa de Misericórdia de Guariba. Esta Unidade hospitalar está credenciada ao SUS sob gestão municipal, com 72 leitos instalados, sendo 51 de oferta ao SUS, nas clínicas: médica, pediátrica, gineco/obstétrica e cirúrgica, para internações de baixa e média complexidade, inclusive para os municípios de Dumont e Pradópolis em Ginecologia e Obstetrícia.

#### **5.2.1.5. Urgência e Emergência**

##### **5.2.1.5.1. Pronto Atendimento**

Esse serviço está terceirizado para a Santa Casa, instalado em uma área física do Hospital. O atendimento está garantido nas 24 horas para toda a população, e atualmente os pacientes são assistidos por 02 médicos plantonistas e por profissionais de enfermagem; são realizados em média 5.000 atendimento/mês; e quando necessário

os pacientes são referenciados à rede básica, rede especializada, nível terciário ou para internação hospitalar local.

**Previsão de repasses de recursos para 2017**  
**(Internações / Pronto Atendimento)**

Fonte de Recurso	Material Consumo (R\$)	Material Permanente (R\$)	Serviços (R\$)	Total (R\$)
MAC (Produção + IAC)	0,00	0,00	2.022.000,00	2.022.000,00
Recursos Próprios	0,00	0,00	4.800.000,00	4.800.000,00
<b>Total</b>	<b>0,00</b>	<b>0,00</b>	<b>6.822.000,00</b>	<b>6.822.000,00</b>

Fonte: Prefeitura Municipal

### 5.2.1.5.2. SAMU

Até meados de 2017 o serviço estava terceirizado para a Santa Casa, mas atualmente está sob a gestão municipal, e funciona em regime de plantão 24 horas e opera com 01 uma ambulância de suporte básico (com 01 auxiliar de enfermagem e 01 motorista) por período. A estrutura física da base fica numa área cedida, anexa ao Hospital.

Total de Atendimentos
<b>1.616</b>

Fonte: SIA/SUS

### 5.3. Assistência Farmacêutica

O município dispõe de uma Farmácia Municipal, anexa ao prédio do Centro de Saúde III “Dr. Álvaro Landgraf”, onde está centralizada a dispensação e todas as atividades relacionadas à gestão de medicamentos (seleção, programação, aquisição, controle de estoque e armazenamento), inclusive dispensação de medicamentos do Programa de Medicamentos de Dispensação Excepcional (Alto Custo), Dose Certa e ação judicial que hoje compreende grande volume de processos.

O horário de funcionamento é de segunda a sexta-feira, das 07h00 às 17h00.

A Relação Municipal de Medicamentos - REMUME contém 342 itens padronizados.

A total de atendimentos em 2016 foi de **98.631**. Desses atendimentos **57.166** são advindos da atenção básica; e **1.800** de ação Judicial que demonstrou que do total gasto em medicamentos no ano, **15%** foi por judicialização (Anexo II).

#### **Anexo I - Repasses - 2016**

<b>Fonte de Recurso</b>	<b>Programa</b>	<b>Valor (R\$)</b>
Federal	Assistência Farmacêutica	197.927,60
Estadual	Dose Certa	13.365,00
<b>Total</b>		<b>211.292,60</b>

Fonte: FNS

#### **Anexo II - Gastos - 2016**

<b>Fonte de Recurso</b>	<b>Programa</b>	<b>Valor (R\$)</b>
Recursos Próprios	Processo de Licitação	1.466.744,28
Recursos Próprios	Ação Judicial	253.134,59
<b>Total</b>		<b>1.719.908,87</b>

Fonte: Prefeitura Municipal

### **5.4. Vigilância em Saúde**

A Vigilância em Saúde compreende os seguintes serviços no município: *Vigilância Sanitária, Vigilância Epidemiológica, Controle de Endemias e Zoonoses*.

A equipe da VISA, VE, Zoonoses e Controle conta, respectivamente, com: agentes sanitários, enfermagem, veterinário, Agentes de Controle de Vetores, além de contar com apoio de um médico infectologista.

**Vigilância Sanitária:** A equipe de VISA realiza inspeções de rotina nos estabelecimentos sob sua responsabilidade, que totalizam cerca de 450. A atividade de atendimento a denúncias toma bastante tempo da equipe, uma vez que dificilmente o caso é resolvido em apenas uma inspeção, sendo comum a necessidade de muitas visitas, ou vigilância constante, em alguns casos.

Ressalta-se que todo e qualquer serviço é executado pela VISA com embasamento legal, o que demanda um tempo substancial dos agentes para consulta e análise.

No momento, a falta de recursos humanos é um problema, condição essa que limitam a adequada atuação de um serviço fundamental para a prevenção e promoção da saúde.



**Vigilância Epidemiológica:** a equipe é composta por profissionais da enfermagem, e um médico infectologista que presta apoio quando necessário. A comunicação dos agravos de notificação compulsória atendidos é realizada pelo serviço de Epidemiologia centralizado na Secretaria Municipal da Saúde, que fica em uma área física do Centro de Saúde III “Dr. Álvaro Landgraf”, realizando atividades diárias de busca ativa e investigação epidemiológica de casos suspeitos, de acordo com as rotinas especificadas. O Serviço organiza o fluxo de encaminhamento de material biológico para o Laboratório Adolfo Lutz e Hospital das Clínicas de Ribeirão Preto, para definição diagnóstica de casos de interesse da VE.

**Zoonoses:** conta com um médico veterinário, cuja atividade principal é o controle da população animal (cães e gatos) através do controle de natalidade envolvendo a realização de castrações de cães e gatos e distribuição de anticoncepcional para as fêmeas. Atua na captura de animais errantes; realiza a vacinação anti-rábica de rotina, e campanha, conforme calendário específico.

**Controle de Vetores:** a equipe é formada por oito vigilantes epidemiológicos capacitados pela SUCEN de Ribeirão Preto. Para integrar indiretamente essa equipe, de forma complementar, o município capacitou 15 Agentes Comunitários de Saúde, que desenvolvem essas atividades casa a casa nas microáreas correspondentes a cada um. No sentido de prevenir possíveis epidemias de Dengue no município, tem-se desenvolvido atividades, onde são cumpridas as seguintes ações: atividade dos agentes casa a casa; retirada e eliminação de criadouros inservíveis de imóveis do município; avaliação de densidade larvária; pesquisa larvária e controle de pontos estratégicos; campanhas educativas; controle do vetor em situação de risco de transmissão ou transmissão já desencadeada, onde se faz bloqueio, quando há casos suspeitos, e nebulização, nos locais onde há casos confirmados por laboratórios credenciados.

## **5.5. Controle Social**

Compreendendo o Controle Social como elemento preponderante para efetivação do SUS, a partir da Lei 4.007 de 22/07/1991, reestruturou-se o Conselho Municipal de Saúde, tornando-o permanente e deliberativo, com participação paritária entre profissionais, prestadores e segmentos representantes dos usuários dos serviços.

Registra-se o fortalecimento do Conselho Municipal de Saúde, como espaço de construção de uma gestão participativa, uma vez que todos os recursos municipais, estaduais ou federais alocados na saúde no município devem ser administrados pelo Fundo Municipal de Saúde (FMS), e cabe ao Conselho Municipal de Saúde acompanhar e

fiscalizar a gestão local deste, o que ocorre em reuniões mensais, com prestação de contas quadrimestrais.

## 5.6. Financiamento – Demonstrativo SIOPS

Em 2016, os recursos orçamentários para o município no montante no valor de R\$ 93.910.000,00, 29,16% da receita própria foram aplicados na Saúde, o que representou R\$ 27.434.604,42, significando R\$ 625,56 por habitante/ano.

### RELATÓRIO RESUMIDO DA EXECUÇÃO ORÇAMENTÁRIA DEMONSTRATIVO DAS RECEITAS E DESPESAS COM AÇÕES E SERVIÇOS PÚBLICOS DE SAÚDE

Fonte: SIOPS 2016

Exercício de 2016				
RECEITAS PARA APURAÇÃO DA APLICAÇÃO EM AÇÕES E SERVIÇOS PÚBLICOS DE SAÚDE	PREVISÃO INICIAL	PREVISÃO ATUALIZADA (a)	RECEITAS REALIZADAS	
			Até o Bimestre (b)	% (b / a) x 100
RECEITA DE IMPOSTOS LÍQUIDA (I)	9.443.000,00	9.443.000,00	10.018.486,46	106,09
Imposto Predial e Territorial Urbano - IPTU	3.848.000,00	3.848.000,00	3.985.108,93	103,56
Imposto sobre Transmissão de Bens Intervivos - ITBI	500.000,00	500.000,00	649.889,53	129,97
Imposto sobre Serviços de Qualquer Natureza - ISS	3.300.000,00	3.300.000,00	3.453.621,88	104,65
Imposto de Renda Retido na Fonte - IRRF	832.000,00	832.000,00	907.019,86	109,01
Imposto Territorial Rural - ITR	0	0	0	0
Multas, Juros de Mora e Outros Encargos dos Impostos	44.000,00	44.000,00	51.329,64	116,65
Dívida Ativa dos Impostos	697.000,00	697.000,00	744.007,47	106,74
Multas, Juros de Mora e Outros Encargos da Dívida Ativa	222.000,00	222.000,00	227.509,15	102,48
RECEITA DE TRANSFERÊNCIAS CONSTITUCIONAIS E LEGAIS (II)	48.772.000,00	48.772.000,00	47.800.847,57	98,01
Cota-Parte FPM	22.495.000,00	22.495.000,00	21.373.154,52	95,01
Cota-Parte ITR	572.000,00	572.000,00	731.179,16	127,82
Cota-Parte IPVA	4.250.000,00	4.250.000,00	4.255.195,25	100,12
Cota-Parte ICMS	21.191.000,00	21.191.000,00	21.192.685,13	100
Cota-Parte IPI-Exportação	167.000,00	167.000,00	145.053,47	86,85
Compensações Financeiras Provenientes de Impostos e Transferências Constitucionais	97.000,00	97.000,00	103.580,04	106,78
Desoneração ICMS (LC 87/96)	97.000,00	97.000,00	103.580,04	106,78
Outras				
TOTAL DAS RECEITAS PARA APURAÇÃO DA APLICAÇÃO EM AÇÕES E SERVIÇOS PÚBLICOS DE SAÚDE (III) = I + II	58.215.000,00	58.215.000,00	57.819.334,03	99,33

RECEITAS ADICIONAIS PARA FINANCIAMENTO DA SAÚDE	PREVISÃO INICIAL	PREVISÃO ATUALIZADA (c)	RECEITAS REALIZADAS	
			Até o Bimestre (d)	% (d / c) x 100
TRANSFERÊNCIA DE RECURSOS DO SISTEMA ÚNICO DE SAÚDE-SUS	5.819.558,00	5.819.558,00	7.095.023,71	121,92
Provenientes da União	5.387.558,00	5.387.558,00	6.324.739,11	117,39
Provenientes dos Estados	246.000,00	246.000,00	496.451,75	201,81
Provenientes de Outros Municípios	0	0	0	0
Outras Receitas do SUS	186.000,00	186.000,00	273.832,85	147,22
TRANSFERÊNCIAS VOLUNTÁRIAS	0	0	0	0
RECEITA DE OPERAÇÕES DE CRÉDITO VINCULADAS À SAÚDE	0	0	0	0
OUTRAS RECEITAS PARA FINANCIAMENTO DA SAÚDE	0	0	0	0
TOTAL RECEITAS ADICIONAIS PARA FINANCIAMENTO DA SAÚDE	5.819.558,00	5.819.558,00	7.095.023,71	121,91

DESPESAS COM SAÚDE (Por Subfunção)	DOTAÇÃO INICIAL	DOTAÇÃO ATUALIZADA	DESPESAS EMPENHADAS		
			Liquidadas Até o Bimestre	Inscritas em Restos a Pagar não Processados	%
			(l)	(m)	[(l+m)
					/ total(l+m)]x100
Atenção Básica	22.104.258,00	27.434.604,42	23.540.153,37	769.783,36	100
Assistência Hospitalar e Ambulatorial	0	0	0	0	0
Suporte Profilático e Terapêutico	0	0	0	0	0
Vigilância Sanitária	0	0	0	0	0
Vigilância Epidemiológica	0	0	0	0	0
Alimentação e Nutrição	0	0	0	0	0
Outras Subfunções	0	0	0	0	0
TOTAL	22.104.258,00	27.434.604,42	24.309.936,73		100

DESPESAS COM SAÚDE (Por Grupo de Natureza de Despesa)	DOTAÇÃO INICIAL	DOTAÇÃO ATUALIZADA (e)	DESPESAS EXECUTADAS		
			Liquidadas Até o Bimestre	Inscritas em Restos a Pagar não Processados	%
			(f)	(g)	(f+g)/e)
DESPESAS CORRENTES	22.000.848,00	25.682.159,41	23.096.747,09	239.940,95	90,87
Pessoal e Encargos Sociais	8.199.700,00	8.690.700,00	8.377.498,56	0	96,4
Juros e Encargos da Dívida	0	0	0	0	0
Outras Despesas Correntes	13.801.148,00	16.991.459,41	14.719.248,53	239.940,95	88,04
DESPESAS DE CAPITAL	103.410,00	1.752.445,01	443.406,28	529.842,41	55,54
Investimentos	103.410,00	1.752.445,01	443.406,28	529.842,41	55,54
Inversões Financeiras	0	0	0	0	0
Amortização da Dívida	0	0	0	0	0
TOTAL DAS DESPESAS COM SAÚDE (IV)	22.104.258,00	27.434.604,42	24.309.936,73		88,61

DESPESAS COM SAÚDE NÃO COMPUTADAS PARA FINS DE APURAÇÃO DO PERCENTUAL MÍNIMO	DOTAÇÃO INICIAL	DOTAÇÃO ATUALIZADA	DESPESAS EXECUTADAS		
			Liquidadas Até o Bimestre	Inscritas em Restos a Pagar não Processados	%
			(h)	(i)	[(h+i)
					/ IV(f+g)]
DESPESAS COM INATIVOS E PENSIONISTAS	N/A		0	0	0
DESPESA COM ASSISTÊNCIA À SAÚDE QUE NÃO ATENDE AO PRINCÍPIO DE ACESSO UNIVERSAL	N/A		0	0	0
DESPESAS CUSTEADAS COM OUTROS RECURSOS	N/A		6.759.777,18	689.885,50	30,64
Recursos de Transferências do Sistema Único de Saúde - SUS	N/A		6.714.931,04	689.885,50	30,46
Recursos de Operações de Crédito	N/A		0	0	0
Outros Recursos	N/A		44.846,14	0	0,18
OUTRAS AÇÕES E SERVIÇOS NÃO COMPUTADOS	N/A		0	0	0
RESTOS A PAGAR NÃO PROCESSADOS INSCRITOS INDEVIDAMENTE NO EXERCÍCIO SEM DISPONIBILIDADE FINANCEIRA <sup>1</sup>	N/A	N/A	N/A	0	
DESPESAS CUSTEADAS COM DISPONIBILIDADE DE CAIXA VINCULADA AOS RESTOS A PAGAR CANCELADOS <sup>2</sup>	N/A	N/A	0	0	0
DESPESAS CUSTEADAS COM RECURSOS VINCULADOS À PARCELA DO PERCENTUAL MÍNIMO QUE NÃO FOI APLICADA EM AÇÕES E SERVIÇOS DE SAÚDE EM EXERCÍCIOS ANTERIORES <sup>3</sup>	N/A	N/A	0	0	0
TOTAL DAS DESPESAS COM SAÚDE NÃO COMPUTADAS (V)		N/A		7.449.662,68	30,64

TOTAL DAS DESPESAS COM AÇÕES E SERVIÇOS PÚBLICOS DE SAÚDE (VI) = [(IV(f+g)-V(h+i))]	<b>16.860.274,05</b>
--	----------------------

IMPOSTOS LÍQUIDA E TRANSFERÊNCIAS CONSTITUCIONAIS E LEGAIS (VII%) = (VIIi / IIIb x 100) - LIMITE CONSTITUCIONAL 15% <sup>4</sup> e 5	<b>29,16%</b>
---	---------------

VALOR REFERENTE À DIFERENÇA ENTRE O VALOR EXECUTADO E O LIMITE MÍNIMO CONSTITUCIONAL [(VIIi - (15*IIIb)/100)] <sup>6</sup>	<b>8.187.373,95</b>
--	---------------------

# DIAGNÓSTICO EPIDEMIOLÓGICO

## IV

### Morbidade

#### 6. Morbidade Hospitalar do SUS

##### 6.1. Por local de residência e ano

Ano	Nº de Internações	População total	% Internações
2012	2.622	37.354	7,02
2013	2.625	37.747	6,95
2014	2.503	38.131	6,56
2015	2.432	38.497	6,32

Fonte: Ministério da Saúde - Sistema de Informações Hospitalares do SUS (SIH/SUS)

##### 6.2. Internações ocorridas em Guariba – por Capítulo CID 10 e Ano

Capítulo CID-10	2013	2014	2015	2016	Total
I. Algumas doenças infecciosas e parasitárias	29	46	52	74	201
II. Neoplasias (tumores)	12	46	20	18	96
III. Doenças sangue órgãos hemat e transt imunitár	4	8	7	7	26
IV. Doenças endócrinas nutricionais e metabólicas	29	22	24	26	101
V. Transtornos mentais e comportamentais	-	2	2	-	4
VI. Doenças do sistema nervoso	38	60	28	19	145
VII. Doenças do olho e anexos	134	4	-	2	140
VIII. Doenças do ouvido e da apófise mastóide	1	2	1	1	5
IX. Doenças do aparelho circulatório	99	129	104	98	430
X. Doenças do aparelho respiratório	204	200	158	175	737
XI. Doenças do aparelho digestivo	139	153	131	112	535
XII. Doenças da pele e do tecido subcutâneo	23	29	32	26	110
XIII. Doenças sist osteomuscular e tec conjuntivo	55	45	36	29	165
XIV. Doenças do aparelho geniturinário	79	113	92	74	358
XV. Gravidez parto e puerpério	719	648	546	534	2447
XVI. Algumas afec originadas no período perinatal	35	32	46	54	167
XVII. Malf cong deformid e anomalias cromossômicas	4	7	2	2	15
XVIII. Sint sinais e achad anorm ex clín e laborat	23	21	23	27	94
XIX. Lesões enven e alg out conseq causas externas	444	194	124	124	886
XX. Causas externas de morbidade e mortalidade	-	3	1	-	4
XXI. Contatos com serviços de saúde	48	40	27	20	135
<b>Total</b>	<b>2.119</b>	<b>1.804</b>	<b>1.456</b>	<b>1.422</b>	<b>6.801</b>

Fonte: Ministério da Saúde - Sistema de Informações Hospitalares do SUS (SIH/SUS)

### 6.3. Internações ocorridas em Guariba (residentes de Guariba) – por Capítulo CID 10 e Ano

<b>CID10 Capítulos</b>	<b>2013</b>	<b>2014</b>	<b>2015</b>	<b>2016</b>	<b>Total</b>
I. Algumas doenças infecciosas e parasitárias	29	46	51	74	200
II. Neoplasias (tumores)	12	46	20	18	96
III. Doenças sangue Órgãos hemat e transt imunitar	4	8	7	7	26
IV. Doenças endócrinas nutricionais e metabólicas	28	20	24	25	97
V. Transtornos mentais e comportamentais	0	2	2	0	4
VI. Doenças do sistema nervoso	35	59	27	19	140
VII. Doenças do olho e anexos	97	4	0	2	103
VIII. Doenças do ouvido e da apófise mastóide	1	2	1	1	5
IX. Doenças do aparelho circulatório	99	126	104	98	427
X. Doenças do aparelho respiratório	202	199	158	174	733
XI. Doenças do aparelho digestivo	139	153	131	112	535
XII. Doenças da pele e do tecido subcutâneo	23	29	32	26	110
XIII. Doenças sist osteomuscular e tec conjuntivo	37	36	34	29	136
XIV. Doenças do aparelho geniturinário	75	110	91	73	349
XV. Gravidez parto e puerperio	585	502	435	430	1952
XVI. Algumas afec originadas no período perinatal	29	23	36	46	134
XVII. Malf cong deformid e anomalias cromossômicas	4	0	1	2	7
XVIII. Sint sinais e achad anorm ex clin e laborat	22	21	23	26	92
XIX. Lesões enven e alg out conseq causas externas	254	127	116	119	616
XX. Causas externas de morbidade e mortalidade	0	3	1	0	4
XXI. Contatos com serviços de saúde	25	17	23	15	80
<b>Total</b>	<b>1.700</b>	<b>1.533</b>	<b>1.317</b>	<b>1.296</b>	<b>5.846</b>

Fonte: Ministério da Saúde - Sistema de Informações Hospitalares do SUS (SIH/SUS)

### 6.4. Internações ocorridas em Guariba (residentes de Guariba) – 2016 – por Capítulo CID 10 e Sexo

<b>Capítulo CID-10 - 2016</b>	<b>Masc</b>	<b>Fem</b>	<b>Total</b>
I. Algumas doenças infecciosas e parasitárias	33	41	74
II. Neoplasias (tumores)	10	8	18
III. Doenças sangue órgãos hemat e transt imunitar	6	1	7
IV. Doenças endócrinas nutricionais e metabólicas	13	12	25
VI. Doenças do sistema nervoso	10	9	19
VII. Doenças do olho e anexos	1	1	2
VIII. Doenças do ouvido e da apófise mastóide	1	-	1
IX. Doenças do aparelho circulatório	43	55	98
X. Doenças do aparelho respiratório	103	71	174
XI. Doenças do aparelho digestivo	49	63	112
XII. Doenças da pele e do tecido subcutâneo	12	14	26

XIII. Doenças sist osteomuscular e tec conjuntivo	19	10	29
XIV. Doenças do aparelho geniturinário	19	54	73
XV. Gravidez parto e puerpério	-	430	430
XVI. Algumas afec originadas no período perinatal	25	21	46
XVII. Malf cong deformid e anomalias cromossômicas	1	1	2
XVIII. Sint sinais e achad anorm ex clín e laborat	14	12	26
XIX. Lesões enven e alg out conseq causas externas	76	43	119
XXI. Contatos com serviços de saúde	6	9	15
<b>Total</b>	<b>441</b>	<b>855</b>	<b>1.269</b>

Fonte: Ministério da Saúde - Sistema de Informações Hospitalares do SUS (SIH/SUS)

### 6.5. Internações ocorridas em Guariba (residentes de Guariba) - 2016 - por Faixa Etária e Sexo

<b>Faixa Etária - 2016</b>	<b>Masc</b>	<b>Fem</b>	<b>Total</b>
Menor 1 ano	95	112	207
1 a 4 anos	32	29	61
5 a 9 anos	24	12	36
10 a 14 anos	19	15	34
15 a 19 anos	10	80	90
20 a 29 anos	52	291	343
30 a 39 anos	21	119	140
40 a 49 anos	40	33	73
50 a 59 anos	39	38	77
60 a 69 anos	41	40	81
70 a 79 anos	31	45	76
80 anos e mais	37	41	78
<b>Total</b>	<b>441</b>	<b>855</b>	<b>1.269</b>

Fonte: SESSP/SIH-SUS - Sistema de Informações Hospitalares do SUS

### 6.6. Internações ocorridas em Guariba (residentes de Guariba) - 2016 - por Faixa Etária X N°. de óbitos

<b>Faixa Etária</b>	<b>Internações</b>	<b>Óbitos</b>
Menor de 1 ano	207	2
1 a 4 anos	61	0
5 a 9 anos	36	0
10 a 14 anos	34	0
15 a 19 anos	90	0
20 a 29 anos	343	0
30-39 anos	140	1
40-49 anos	73	1
50-59 anos	77	2

60-69 anos	81	8
70-79 anos	76	6
80 anos e mais	78	16
<b>Total</b>	<b>1.296</b>	<b>36</b>

Fonte: SESSP/SIH-SUS - Sistema de Informações Hospitalares do SUS

### 6.7. Internações ocorridas em Guariba (residentes de Guariba) – 2016 – por Cap. CID 10 X N°. de óbitos

CID10 Capítulos	Internações	Óbitos
I. Algumas doenças infecciosas e parasitárias	74	7
II. Neoplasias (tumores)	18	8
III. Doenças sangue Órgãos hemat e transt imunitar	7	0
IV. Doenças endócrinas nutricionais e metabólicas	25	0
VI. Doenças do sistema nervoso	19	3
VII. Doenças do olho e anexos	2	0
VIII. Doenças do ouvido e da apófise mastóide	1	0
IX. Doenças do aparelho circulatório	98	4
X. Doenças do aparelho respiratório	174	11
XI. Doenças do aparelho digestivo	112	3
XII. Doenças da pele e do tecido subcutâneo	26	0
XIII. Doenças sist osteomuscular e tec conjuntivo	29	0
XIV. Doenças do aparelho geniturinário	73	0
XV. Gravidez parto e puerperio	430	0
XVI. Algumas afec originadas no período perinatal	46	0
XVII.Malf cong deformid e anomalias cromossômicas	2	0
XVIII.Sint sinais e achad anorm ex clin e laborat	26	0
XIX. Lesões enven e alg out conseq causas externas	119	0
XXI. Contatos com serviços de saúde	15	0
<b>Total</b>	<b>1.296</b>	<b>36</b>

Fonte: SESSP/SIH-SUS - Sistema de Informações Hospitalares do SUS

### 6.8. Internação Hospitalar - por fratura de fêmur em maiores de 60 anos

Ano	Internações frat fêmur >60a	População > 60 anos	Tx internações frat fêmur > 60a
2012	8	3462	23,11
2013	6	3618	16,58
2014	13	3783	34,36
2015	8	3960	20,2

Fonte: SESSP/SIH-SUS - Sistema de Informações Hospitalares do SUS



## V

### Nascimento

#### 7. Nascidos Vivos

##### 7.1. Total - Por ano

	2013	2014	2015	2016	Total
Total	584	530	485	497	2.096

Fonte: SESSP/CCD - Base Unificada de Nascidos Vivo

##### 7.2. Por Faixa Etária da Mãe e ano

Faixa Etária Mãe	2013	2014	2015	2016	Total
10 - 14 anos	3	6	2	1	12
15 - 20 anos	152	113	103	97	465
21 - 30 anos	297	276	245	281	1.099
31 - 40 anos	129	129	128	110	496
41 - 50 anos	3	6	7	8	24
<b>Total</b>	<b>584</b>	<b>530</b>	<b>485</b>	<b>497</b>	<b>2.096</b>

Fonte: SESSP/CCD - Base Unificada de Nascidos Vivo

##### 7.3. Por tipo de parto e ano

Tipo de Parto	2013	2014	2015	2016	Total
Vaginal	234	228	185	217	864
Cesário	349	302	298	280	1.229
Não informado	0	0	2	0	2
Ignorado	1	0	0	0	1
<b>Total</b>	<b>584</b>	<b>530</b>	<b>485</b>	<b>497</b>	<b>2.096</b>

Fonte: SESSP/CCD - Base Unificada de Nascidos Vivo

##### 7.4. Por Sexo e ano

Sexo	2013	2014	2015	2016	Total
Masculino	292	279	262	262	1.095
Feminino	292	251	222	235	1.000
Ignorado	0	0	1	0	1
<b>Total</b>	<b>584</b>	<b>530</b>	<b>485</b>	<b>497</b>	<b>2.096</b>

Fonte: SESSP/CCD - Base Unificada de Nascidos Vivo

### 7.5. Peso ao nascer e ano

<b>Peso ao Nascer</b>	<b>2013</b>	<b>2014</b>	<b>2015</b>	<b>2016</b>	<b>Total</b>
Menor que 1000g	1	4	1	0	6
1000 - 1499g	3	1	8	6	18
1500 - 2499g	44	39	23	39	145
2500 - 2999g	196	127	105	116	544
3000 - 3999g	321	334	330	319	1.304
4000g e mais	18	25	18	17	78
Ignorado	1	0	0	0	1
<b>Total</b>	<b>584</b>	<b>530</b>	<b>485</b>	<b>497</b>	<b>2.096</b>

Fonte: SESSP/CCD - Base Unificada de Nascidos Vivo

### 7.6. Número de consultas de pré natal – por ano

<b>Consulta Pré-Natal</b>	<b>2013</b>	<b>2014</b>	<b>2015</b>	<b>2016</b>	<b>Total</b>
Nenhuma	0	6	11	2	19
1-3 consultas	32	19	29	29	109
4-6 consultas	163	143	85	121	512
7 consultas e mais	374	345	357	341	1.417
Não informado	1	0	0	0	1
Ignorado	14	17	3	4	38
<b>Total</b>	<b>584</b>	<b>530</b>	<b>485</b>	<b>497</b>	<b>2.096</b>

Fonte: SESSP/CCD - Base Unificada de Nascidos Vivo

## VI

### Mortalidade

#### 8. Mortalidade

##### 8.1. Total - Por Capítulo CID 10 e ano

CID 10 Capítulos	2013	2014	2015	2016	Total
I. Algumas doenças infecciosas e parasitárias	7	9	18	10	44
II. Neoplasias (tumores)	27	41	53	34	155
III. Doenças sangue Órgãos hemat e transt imunitar	0	1	0	3	4
IV. Doenças endócrinas nutricionais e metabólicas	8	19	19	18	64
V. Transtornos mentais e comportamentais	2	0	5	1	8
VI. Doenças do sistema nervoso	2	3	5	9	19
IX. Doenças do aparelho circulatório	42	59	73	53	227
X. Doenças do aparelho respiratório	19	18	26	22	85
XI. Doenças do aparelho digestivo	4	6	15	14	39
XII. Doenças da pele e do tecido subcutâneo	0	0	1	1	2
XIII. Doenças sist osteomuscular e tec conjuntivo	1	0	2	0	3
XIV. Doenças do aparelho geniturinário	6	7	16	9	38
XV. Gravidez parto e puerperio	0	1	0	1	2
XVI. Algumas afec originadas no periodo perinatal	3	5	1	2	11
XVII.Malf cong deformid e anomalias cromossômicas	1	0	2	1	4
XVIII.Sint sinais e achad anorm ex clin e laborat	30	17	9	6	62
XX. Causas externas de morbidade e mortalidade	24	23	21	21	89
<b>Total</b>	<b>176</b>	<b>209</b>	<b>266</b>	<b>205</b>	<b>856</b>

Fonte: SESSP/CCD - Base Unificada de Óbitos

##### 8.2. Total - Por Faixa Etária e ano

Faixa Etária	2013	2014	2015	2016	Total
Menor de 1 Ano	5	5	3	5	18
1-4 anos	2	2	2	0	6
5-9 anos	3	1	0	1	5
10-14 anos	0	0	1	0	1
15-19 anos	2	2	2	3	9
20-29 anos	4	10	13	9	36
30-39 anos	10	13	14	9	46
40-49 anos	17	18	17	13	65
50-59 anos	21	22	41	26	110
60-69 anos	28	33	44	41	146
70-79 anos	41	42	57	40	180
80 anos e mais	41	60	71	58	230
Ignorada	2	1	1	0	4
<b>Total</b>	<b>176</b>	<b>209</b>	<b>266</b>	<b>205</b>	<b>856</b>

Fonte: SESSP/CCD - Base Unificada de Óbitos

### 8.3. Total - Por Sexo e ano

Ano	Masculino	Feminino	Total
2013	102	74	176
2014	112	97	209
2015	143	123	266
2016	113	92	205
<b>Total</b>	<b>470</b>	<b>386</b>	<b>856</b>

Fonte: SESSP/CCD - Base Unificada de Óbitos

### 8.4. Tipo de Neoplasia - Por ano

Neoplasias	2013	2014	2015	2016	Total
C01 Neopl malig da base da lingua	0	1	1	0	2
C06 Neopl malig outr partes e partes NE da boca	1	0	0	0	1
C07 Neopl malig da gland parotida	0	0	0	1	1
C09 Neopl malig da amigdala	0	0	1	0	1
C10 Neopl malig da orofaringe	0	1	0	0	1
C12 Neopl malig do seio piriforme	0	1	0	0	1
C14 Neopl mal out loc mal def labio cav oral far	0	0	1	0	1
C15 Neopl malig do esofago	4	2	1	1	8
C16 Neopl malig do estomago	1	3	1	1	6
C17 Neopl malig do intestino delgado	0	0	1	0	1
C18 Neopl malig do colon	1	0	2	2	5
C19 Neopl malig da juncao retossigmoide	0	1	0	0	1
C20 Neopl malig do reto	0	0	3	1	4
C22 Neopl malig figado vias biliares intra-hepat	1	2	3	3	9
C24 Neopl malig outr partes e NE vias biliares	0	1	0	0	1
C25 Neopl malig do pancreas	2	2	4	1	9
C26 Neopl malig outr mal def aparelho digestivo	2	2	1	0	5
C32 Neopl malig da laringe	0	1	1	1	3
C34 Neopl malig dos bronquios e dos pulmoes	1	4	8	8	21
C41 Neopl malig ossos/cartil artic outr loc e NE	0	1	1	0	2
C43 Melanoma malig da pele	1	0	0	0	1
C44 Outr neopl malig da pele	0	1	0	0	1
C49 Neopl malig tec conjuntivo e outr tec moles	0	1	0	0	1
C50 Neopl malig da mama	2	2	4	1	9
C53 Neopl malig do colo do utero	1	2	2	0	5
C55 Neopl malig do utero porcao NE	0	0	1	0	1
C56 Neopl malig do ovario	0	1	1	1	3
C61 Neopl malig da prostata	1	0	3	2	6
C64 Neopl malig do rim exceto pelve renal	0	1	0	1	2
C67 Neopl malig da bexiga	0	0	1	2	3

C69 Neopl maligno do olho e anexos	0	0	1	0	1
C71 Neopl maligno do encefalo	0	4	1	2	7
C72 Neopl maligno med esp nerv cran out sist nerv cen	0	0	1	0	1
C75 Neopl maligno outr gland endocrinas estr relac	0	1	0	0	1
C76 Neopl maligno outr localiz e mal definidas	0	1	1	2	4
C78 Neopl maligno secund org respirat e digestivos	1	1	0	1	3
C80 Neopl maligno s/especificacao de localiz	1	2	1	0	4
C85 Linfoma nao-Hodgkin de outr tipos e tipo NE	1	0	2	0	3
C90 Mieloma mult e neopl maligno de plasmocitos	1	0	0	1	2
C91 Leucemia linfoide	2	0	0	1	3
C92 Leucemia mieloide	2	2	2	0	6
C93 Leucemia monocitica	0	0	1	0	1
D01 Carcinoma in situ de outr orgaos digestivos	0	0	1	0	1
D04 Carcinoma in situ da pele	0	0	1	0	1
D32 Neopl benigno das meninges	0	0	0	1	1
D47 Out neopl comp inc/des tec linf hemat tec cor	1	0	0	0	1
<b>Total</b>	<b>27</b>	<b>41</b>	<b>53</b>	<b>34</b>	<b>155</b>

Fonte: SESSP/CCD - Base Unificada de Óbitos

## 8.5. Tipo de Neoplasia – 2016 – Por Capítulo CID 10 e Faixa Etária

Fonte: SESSP/CCD - Base Unificada de Óbitos

Neoplasias	30-39 anos	40-49 anos	50-59 anos	60-69 anos	70-79 anos	80 anos e mais	Total
C07 Neopl maligno da gland parotida	0	0	0	1	0	0	1
C15 Neopl maligno do esofago	0	0	0	1	0	0	1
C16 Neopl maligno do estomago	0	0	0	0	1	0	1
C18 Neopl maligno do colon	0	1	0	1	0	0	2
C20 Neopl maligno do reto	0	0	0	1	0	0	1
C22 Neopl maligno figado vias biliares intra-hepat	0	0	1	0	1	1	3
C25 Neopl maligno do pancreas	0	0	0	1	0	0	1
C32 Neopl maligno da laringe	0	0	0	0	1	0	1
C34 Neopl maligno dos bronquios e dos pulmoes	0	1	0	4	3	0	8
C50 Neopl maligno da mama	0	0	0	0	1	0	1
C56 Neopl maligno do ovario	0	0	0	0	0	1	1
C61 Neopl maligno da prostata	0	0	0	0	1	1	2
C64 Neopl maligno do rim exceto pelve renal	0	0	0	0	1	0	1
C67 Neopl maligno da bexiga	0	0	0	1	0	1	2
C71 Neopl maligno do encefalo	0	0	0	0	2	0	2
C76 Neopl maligno outr localiz e mal definidas	1	0	0	0	1	0	2
C78 Neopl maligno secund org respirat e digestivos	0	0	0	0	1	0	1
C90 Mieloma mult e neopl maligno de plasmocitos	0	1	0	0	0	0	1
C91 Leucemia linfoide	0	0	0	1	0	0	1
D32 Neopl benigno das meninges	0	0	0	0	1	0	1
<b>Total</b>	<b>1</b>	<b>3</b>	<b>1</b>	<b>11</b>	<b>14</b>	<b>4</b>	<b>34</b>

## 8.6. Óbito segundo a Causa Externa – Por ano

<b>Causas Externas</b>	<b>2013</b>	<b>2014</b>	<b>2015</b>	<b>2016</b>	<b>Total</b>
Atropelamento de pedestre	0	0	0	1	1
Ciclista traum em acid transporte	0	1	0	1	2
Motocic traum em acid transporte	1	1	0	0	2
Demais acid trânsito e transporte	9	7	2	5	23
Queda acidental	0	3	1	1	5
Afogamento acidental	3	2	3	1	9
Outros riscos acidentais à resp	0	1	0	0	1
Suicídio	2	2	3	2	9
Homicídio	6	5	10	8	29
Lesões de intenção indeterminada	2	0	1	0	3
Demais causas externas	1	1	1	2	5
<b>Total</b>	<b>24</b>	<b>23</b>	<b>21</b>	<b>21</b>	<b>89</b>

Fonte: SESSP/CCD - Base Unificada de Óbitos

## 8.7. Óbito segundo a Causa Externa – 2016 – Por Faixa Etária

<b>Causas Externas 2016</b>	<b>5-9 anos</b>	<b>15-19 anos</b>	<b>20-29 anos</b>	<b>30-39 anos</b>	<b>50-59 anos</b>	<b>60-69 anos</b>	<b>70-79 anos</b>	<b>Total</b>
Atropelamento de pedestre	0	0	0	0	0	1	0	1
Ciclista traum em acid transporte	0	1	0	0	0	0	0	1
Demais acid trânsito e transporte	0	0	4	0	1	0	0	5
Queda acidental	0	0	0	0	0	0	1	1
Afogamento acidental	1	0	0	0	0	0	0	1
Suicídio	0	0	1	0	1	0	0	2
Homicídio	0	1	3	2	2	0	0	8
Demais causas externas	0	0	0	0	2	0	0	2
<b>Total</b>	<b>1</b>	<b>2</b>	<b>8</b>	<b>2</b>	<b>6</b>	<b>1</b>	<b>1</b>	<b>21</b>

Fonte: SESSP/CCD - Base Unificada de Óbitos

## 8.8. Óbito Infantil – Por Faixa Etária e ano

<b>Fx Etária</b>	<b>2013</b>	<b>2014</b>	<b>2015</b>	<b>2016</b>	<b>Total</b>
Menor que 7 dias	3	3	0	3	9
7-27 dias	1	1	2	0	4
28 dias a 11 meses	1	1	1	2	5
<b>Total</b>	<b>5</b>	<b>5</b>	<b>3</b>	<b>5</b>	<b>18</b>

Fonte: SESSP/CCD - Base Unificada de Óbitos

### 8.9. Número de Óbitos – Por Doença de Notificação Compulsória e ano

<b>Notif. Compulsória</b>	<b>2013</b>	<b>2014</b>	<b>2015</b>	<b>2016</b>	<b>Total</b>
Tuberculose	0	1	0	0	1
Chagas	4	5	11	5	25
<b>Total</b>	<b>4</b>	<b>6</b>	<b>11</b>	<b>5</b>	<b>26</b>

Fonte: SESSP/CCD - Base Unificada de Óbitos

## VII

### Sispacto

#### 9. Indicadores, Diretrizes, Objetivos e Metas 2016

##### 9.1. Cobertura de acompanhamento das condicionalidades de saúde do Programa Bolsa Família – Por ano

	2013	2014	2015	2016	Total
Total	90,14	84,02	82,35	75,77	83,4

Fonte: Sistema de Gestão do Acomp. das Condicionalidades de Saúde do PBF/DATASUS

Ano	Nº. Famílias benef. PBF	Nº. total de fam. benef. PBF	% Cob. acomp. cond. Saúde PBF
2013	1.316	1.460	90,14
2014	1.188	1.414	84,02
2015	1.017	1.235	82,35
2016	935	1.234	75,77

Fonte: Sistema de Gestão do Acomp. das Condicionalidades de Saúde do PBF/DATASUS

##### 9.2. Proporção de exodontia em relação aos procedimentos – Por ano

Ano	Qtd. Extrações dentárias	Qtd. Total proced. clínicos	Prop. Exodontia
2013	1.327	30.421	4,36
2014	1.657	334.297	0,5
2015	1.263	25.323	4,99
2016	1.289	25.687	5,02

Fonte: Sistema de Informações Ambulatoriais SUS - SIA-SUS/SESSP

##### 9.3. Proporção de acesso hospitalar dos óbitos por acidente – Por ano

Ano	Nº. óbitos hosp. por acidente	Nº. total óbitos por acidente	% acesso hosp. Óbitos por acidente
2013	4	14	28,57
2014	6	16	37,50
2015	1	7	14,29
2016	5	10	50,00

Fonte: SESSP/CCD - Base Unificada de Óbitos



**9.4. Proporção de óbitos nas internações por Infarto Agudo do Miocárdio – Por ano**

Ano	Nº. óbitos nas intern. por IAM	Nº. total intern. por IAM	% óbitos nas intern. por IAM
2013	0	13	0
2014	1	23	4,35
2015	0	1	0
2016	0	3	0

Fonte: SESSP/SIH-SUS - Sistema de Informação Hospitalar do SUS

**9.5. Razão de exames citopatológicos do colo do útero em mulheres de 25 a 64 anos – Por ano**

Ano	Exames realiz. Pop. Fem. 25-64a	1/3 pop. Fem. 25-64a	Rz. Exames citopat. Colo útero
2013	1.740	3.053	0,57
2014	1.801	3.053	0,59
2015	1.844	3.053	0,60
2016	1.569	3.053	0,51

Fonte: SESSP/ SIA-SUS - Sistema de Informações Ambulatoriais do SUS

**9.6. Razão de exames de mamografia de rastreamento realizados em mulheres de 50 a 69 anos – Por ano**

Ano	Nº. exames mamografia	Metade da pop. Fem. 50-69a	Razão exames mamografia
2013	570	1298	0,44
2014	509	1298	0,39
2015	802	1298	0,62
2016	479	1298	0,37

Fonte: Sistema de Informações Ambulatoriais do SUS - SIA-SUS / SESSP

**9.7. Proporção de Parto Normal no SUS e Saúde Suplementar – Por ano**

Ano	Partos normais	Nascidos vivos	% Partos Normais
2013	234	584	40,07
2014	228	530	43,02
2015	185	485	38,14
2016	0	497	0

Fonte: SESSP/FSEADE - Base Unificada de Nascidos Vivos

### 9.8. Taxa de Mortalidade Infantil – Por ano

Ano	Óbitos Menor 1 ano	Nascidos Vivos	Taxa Mortalidade Infantil
2013	5	584	8,56
2014	5	530	9,43
2015	3	485	6,19
2016	5	497	10,06

Fonte: SESSP/CCD - Base Unificada de Óbitos

### 9.9. Taxa de Mortalidade Prematura (< 70 anos) pelo conjunto DCNT – Por ano

Ano	Nº. óbitos < 70 anos
2013	32
2014	53
2015	64
2016	45

Fonte: SESSP/CCD - Base Unificada de Óbitos

### 9.10. Proporção de registro de óbitos com causa básica definida – Por ano

Ano	Nº. Óbitos C/B def.	Nº. Óbitos total	Prop. Óbitos C/B def.
2013	146	176	82,95
2014	192	209	91,87
2015	255	263	96,96
2016	197	203	97,04

Fonte: SESSP/CCD - Base Unificada de Óbitos

### 9.11. Número de casos de doença ou agravo relacionado ao trabalho notificados relacionados ao trabalho notificados – Por ano

Ano	Nº. casos
2013	13
2014	6
2015	7
2016	4

### 9.12. Proporção de cura dos casos novos de hanseníase diagnosticados nos anos das coortes – Por ano

Ano	Casos novos curados	Total casos novos	Percentual cura casos novos
2013	2	2	100
2014	1	1	100
2015	2	2	100
2016	3	3	100

Fonte: SESSP/CCD/CVE/Divisão Técnica de Vigilância Epidemiológica da Hanseníase

### 9.13. Proporção de contatos intradomiciliares de casos novos de hanseníase examinados – Por ano

Ano	Nº cont. examinados	Total de cont. registrados	% cont./intra casos novos Hans.
2014	3	3	100
2015	1	1	100
2016	3	6	50

Fonte: SESSP/CCD/CVE/SINAN - Sistema de Informação de Agravos de Notificação

### 9.14. Proporção de imóveis visitados em pelo menos 4 ciclos de visitas domiciliares para controle de dengue – Por ano

Ano	Nº ciclos atingiram 80% ou +
2013	1
2014	3
2015	4
2016	5

Fonte: Sistema de Informação do Prog. Nacional de Controle da Dengue - CVE/CCD/SESSP

## VIII

### Dos Programas, Diretrizes, Metas e Ações

Para fins de compromisso da Gestão para o quadriênio 2018 à 2021, elencamos no Anexo I, o rol dos principais programas e atividades que continuarão a serem realizadas na Atenção Primária e Especializada; no Anexo II os quantitativos das principais diretrizes, metas e ações, elaboradas com base na análise do perfil demográfico, epidemiológico e sanitário do município de Guariba; o Anexo III contém a programação do Sispecto, com as metas previstas.

<b>Programas</b>	<b>Período de execução</b>			
	<b>2018</b>	<b>2019</b>	<b>2020</b>	<b>2021</b>
Atenção Básica	X	X	X	X
Atenção Especializada	X	X	X	X
Assistência Farmacêutica	X	X	X	X
Vigilância em Saúde	X	X	X	X
Gestão	X	X	X	X
Participação Social	X	X	X	X
Financiamento	X	X	X	X

**ANEXO I**

**PROGRAMAS E ATIVIDADES DA ATENÇÃO PRIMÁRIA E  
ESPECIALIZADA PRIORIZADOS**

## **I – ATENÇÃO BÁSICA**

### **Objetivos Específicos**

Efetivar a Atenção Básica como espaço prioritário de organização do SUS, usando estratégias de atendimento integral, promovendo a articulação intersetorial com os demais níveis de complexidade da atenção à saúde; coordenar os fluxos e contra-fluxos dos usuários adstritos em cada área de atuação; ampliar o acesso com qualificação e humanização da atenção.

### **Programas e Ações de Atenção Básica a ser executados:**

- ESF – Estratégia da Saúde da Família;
- Atenção Integral à Saúde da Mulher;
- Atenção Integral à Saúde da Criança;
- Atenção Integral à Saúde do Idoso;
- Atenção Integral à Saúde do Homem;
- Atenção à Saúde da pessoa com deficiência;
- Controle da Hanseníase;
- Controle da Tuberculose;
- Controle da Hipertensão e Diabetes;
- Controle às Doenças Sexualmente Transmissíveis e AIDS;
- Programa Municipal de Imunização;
- Programa de Educação Permanente;
- Programa Academia da Saúde;
- Programa Olhar Brasil;
- Programa Bolsa Família;
- Assistência Farmacêutica Básica;
- Assistência Domiciliar;
- Vigilância Alimentar e nutricional.

## **II – ATENÇÃO ESPECIALIZADA**

### **Objetivos Específicos**

Facilitar o acesso à oferta de tecnologia de maior complexidade, regulando a sua incorporação a partir de critérios de necessidades, eficiência, eficácia, efetividade e

qualidade técnicas; reorganizar a Atenção Especializada, a partir da redefinição do perfil assistencial da rede de serviços de apoio à Atenção Básica, visando garantir a integralidade da assistência.

**Programas e Ações de Atenção Especializada:**

- Assistência Ambulatorial;
- Atenção Hospitalar;
- Atenção às Urgências e Emergências;
- Atenção Psicossocial;
- Atenção à Saúde Bucal;
- Serviços de Diagnósticos e Terapia.

**III – ASSISTENCIA FARMACÊUTICA**

**Objetivos Específicos**

Garantir ao usuário do SUS o acesso ao medicamento seguro e eficaz, otimizando todo o processo de disponibilização de insumos farmacêuticos.

**Programas e ações de Assistência Farmacêutica:**

- Programa Dose Certa;
- Programa de Dispensação de Insumos Hipertensão e Diabetes;
- Padronização Municipal – REMUME (medicamentos padronizados pela Secretaria Municipal de Saúde);
- Medicamentos de Dispensação Excepcional (Alto Custo);
- Medicamentos Estratégicos: Hanseníase, Tuberculose, Leishmaniose, Meningite, Tracoma, Doenças Transmissíveis e AIDS, Lúpus Eritematoso e Planejamento Familiar.

## **IV – VIGILÂNCIA EM SAÚDE**

### **OBJETIVO GERAL**

Prevenir e controlar danos, perigos e agravos à saúde coletiva, através do monitoramento dos fatores de riscos oriundos da produção e consumo de bens e serviços, das zoonoses e da transmissão de doenças que sejam alvo de controle da vigilância à saúde.

### **A) VIGILÂNCIA SANITÁRIA**

#### **Objetivos Específicos**

Controlar riscos oriundos da produção e consumo de bens e serviços, meio ambiente, inclusive os ambientes de trabalho, buscando a melhoria da qualidade de vida da população; reduzir as taxas de morbimortalidade por doenças e fatores de risco relacionados ao meio ambiente, diminuindo danos à saúde individual e coletiva.

#### **Programas e ações da Vigilância Sanitária:**

- Prevenir e controlar os riscos sanitários relativos aos produtos, serviços, saúde ambiental e ambientes de trabalho.

### **B) VIGILÂNCIA EPIDEMIOLÓGICA**

#### **Objetivos Específicos**

Reduzir a morbimortalidade decorrente das doenças e agravos prevalentes, mediante a intensificação de ações de caráter preventivo e curativo, individuais e coletivos.

#### **Programas e Ações da Vigilância Epidemiológica:**

- Prevenir e controlar as doenças imunopreveníveis;
- Controlar as doenças transmissíveis de Notificação Compulsória;
- Monitorar os agravos de relevância epidemiológica (Sífilis, HIV/AIDS, investigação de óbitos infantis e maternos, entre outras);
- Alimentar e manter atualizados os sistemas de informação da vigilância epidemiológica (SIM, SINASC, SINAN, SIPNI);
- Prevenir e controlar as zoonoses e agravos produzidos por animais e demais vetores urbanos, inclusive a Dengue;
- Detecção dos agravos à saúde do trabalhador, orientação e assistência de acordo com os protocolos estabelecidos pelo Ministério da Saúde e CEREST.



## V – GESTÃO

### **Objetivos Específicos**

Aperfeiçoar e consolidar a descentralização do SUS, fortalecendo a Gestão Municipal e aprimorando os processos de negociação e pactuação, atendendo às necessidades e demandas locais; fomentar o desenvolvimento de ações intersetoriais, visando a promoção à saúde através da informação, educação e comunicação, fortalecendo o processo participativo.

### **Programas e ações:**

- Alimentação dos principais sistemas da rede de informações para a gestão do SUS e Atenção Integral à Saúde (Cartão SUS, Informação Ambulatorial, Internações, Nascimento, Mortalidade, Sisprenatal, Siscan, Cnes, Sinan, etc);
- Formação de consciência sanitária através de campanhas educativas: de combate a Dengue; combate a diversos vetores; conscientização sobre DST/AIDS, principalmente no carnaval; atividade física; prevenção ao câncer de colo; combate ao tabagismo; campanhas de vacinação; e orientações diversas em datas comemorativas relacionadas a qualidade de vida do cidadão;
- Estabelecer parcerias e convênios com entidades públicas, filantrópicas e ou privadas visando o desenvolvimento de atividades conjuntas de saúde;
- Implementar o Complexo de Regulação do Sistema Municipal de Saúde, visando otimizar a oferta de consultas e exames, diminuindo o tempo de espera;
- Efetuar as ações de Auditoria, Avaliação e Controle dos serviços prestados;
- Efetuar o processo de planejamento, monitoramento e avaliação dos prestadores do SUS, através do acompanhamento dos contratos e convênios;
- Dispor à rede serviços e ferramentas informatizadas que possibilitem ao gestor e trabalhadores a otimização, monitoramento, racionalização e o controle e dos recursos de saúde disponíveis;
- Implantar e implementar os registros dos atendimentos no Prontuário Eletrônico;
- Garantir a manutenção predial preventiva e reforma estrutural das Unidades de Saúde;
- Equipar e inaugurar as Unidades de Saúde em construção;
- Garantir a manutenção dos estoques dos materiais de consumo para abastecimento de todas as Unidades da rede Municipal de Saúde;

- Manter o quadro de pessoal compatível com as necessidades da Rede de Atenção à Saúde, garantindo a equipe mínima;
- Garantir a manutenção preventiva e corretiva de equipamentos médico hospitalares, eletrodomésticos, eletroeletrônicos, relógios de ponto e equipamentos odontológicos.
- Garantir a manutenção preventiva dos veículos que fazem parte da frota municipal da Saúde;
- Adquirir novos veículos para uso nos diversos setores e Unidades da Secretaria Municipal da Saúde, observada a necessidade de novos meios de transportes para uso da equipe de saúde e/ou para a população residente para tratamentos fora do município.

## **VI – PARTICIPAÇÃO SOCIAL**

### **Objetivo Específico**

Fortalecer a participação da sociedade na gestão do SUS.

### **Programas e Ações**

- Realizar Conferências e/ou Plenárias de Saúde, em conformidade com a legislação;
- Incentivo ao processo de participação social às Conferências de Saúde, Plenárias, reuniões do Conselho Municipal de Saúde e serviço de Ouvidoria, através da divulgação na mídia;
- Dispor aos conselheiros, espaço físico adequado para encontros, estudo e discussão;
- Proporcionar condições de capacitação e atualização aos conselheiros municipais de saúde;
- Otimizar e inovar os instrumentos da ouvidoria, com o intuito de aproximar o usuário e a gestão, com ampla divulgação do serviço e garantia de respostas ao cidadão.

## **VI – FINANCIAMENTO**

- Investir em Saúde, no mínimo, 15% de suas receitas de impostos líquida e transferências constitucionais, em conformidade com EC 29;

- Garantir a integração do Plano Municipal de Saúde e os instrumentos de planejamento orçamentário (PPA e LDO);
- Aplicar os recursos creditados no Fundo Municipal de Saúde provenientes do Governo Federal e Estadual, seja por meio de convênios, emendas parlamentares ou repasses fundo a fundo, conforme previsão orçamentária do bloco de financiamento;
- Cadastrar projetos para captação de recursos junto às esferas Federal e Estadual;
- Realizar prestações de contas e audiências públicas quadrimestrais.

**ANEXO II**

**PROGRAMAÇÃO QUANTITATIVA DAS METAS, AÇÕES E SERVIÇOS DE SAÚDE**

**- 2018 à 2021 -**

## **Diretriz 1 - Atenção Básica**

Continuidade e manutenção dos serviços, através da reorganização as Unidades de Saúde para atender a população, desenvolvendo ações de promoção, prevenção e assistência à saúde com cuidado adequado.

### **Justificativa**

Como as Unidades Básicas de Saúde é o contato preferencial dos usuários e a principal porta de entrada do sistema, desempenhando papel central na garantia de acesso à população ao serviço de saúde, a partir do diagnóstico situacional e análise das informações epidemiológicas e outros dados relevantes dos atendimentos e serviços prestados pela rede pública do município nos últimos anos da gestão, programamos as metas que traduzem as necessidades da população, onde os indicadores e ações a serem desenvolvidos tem a perspectiva de garantir na atenção primária para os exercícios de 2018 à 2021, assistência integral à saúde em consonância com as diretrizes do Sistema Único de Saúde. Desta forma, as ações planejadas para a atenção básica expressam o compromisso da gestão em manter o prosseguimento dos serviços prestados, como também a busca da melhoria da qualidade de vida da população.

### **Objetivo**

Garantir para o quadriênio 2018 à 2021 os serviços da atenção primária, visando promover e proteger a saúde, a prevenção de agravos, garantir o diagnóstico, tratamento, a reabilitação, a redução de danos e a manutenção da saúde com a finalidade de desenvolver a atenção integral que impacte na situação de saúde das pessoas e nos condicionantes de saúde da coletividade.

**Unidades Beneficiadas:** UBS “Joanna Elcy Mangoline de Laurentiz”; UBS “Vereadora Maria Pacifico de Migueli”; UBS “Dr. Pedro Além”; Unidade de Saúde da Família – PSF I – “Sebastião Bandeira”; UBS Jardim Gaivotas; Centro de Saúde III “Dr. Álvaro Landgraf”.

**Blocos de Financiamento:** PAB Fixo / PAB Variável / Recursos Próprios.

DIRETRIZES DA ATENÇÃO BÁSICA					
Metas	Indicadores	Metas Físicas / ano			
		2018	2019	2020	2021
Ampliar o acesso à Atenção Básica.	Unidades Básicas: construídas, equipadas e inauguradas (SISMOB).	00	01	00	00
Garantir o acesso à Atenção Básica.	Unidades de Saúde do Sistema Tradicional em funcionamento (CNES).	02	02	02	02
	Unidades de Saúde da Estratégia de Saúde da Família em funcionamento (CNES).	02	02	03	03
Garantir os atendimentos nas Clínicas Básicas.	Saúde do Adulto: número de consultas em Clínica Médica (SIAFPO / ESUS).	21.000	21.000	21.000	21.000
	Saúde da Criança: número de consultas em Pediatria (SIAFPO / ESUS).	7.000	7.000	7.000	7.000
	Saúde da Mulher: número de consultas em Ginecologia (SIAFPO / ESUS).	5.300	5.300	5.300	5.300
	Saúde da Mulher: número de consultas Obstétricas (SIAFPO / ESUS).	2.500	2.500	2.500	2.500
	Saúde da Família: número de consultas do médico de Estratégia de Saúde da Família (ESUS).	7.000	7.000	7.000	7.000
Garantir a cobertura vacinal das crianças menores de 02 anos.	Percentual de crianças imunizadas (SIPNI).	95%	95%	95%	95%
Garantir o atendimento odontológico nas Unidades Básicas de Saúde.	Número de atendimentos Odontológicos realizados (ESUS).	19.000	19.000	19.000	19.000
Garantir os atendimentos de nível superior de profissionais não médicos na Atenção Básica.	Número de procedimentos Odontológicos realizados (ESUS).	29.100	29.100	29.100	29.100
	Número de atendimentos Psicológicos realizados (ESUS / SIAFPO).	1.300	1.300	1.300	1.300
	Número de atendimentos Fonoaudiológicos realizados (ESUS / SIAFPO).	3.600	3.600	3.600	3.600
	Número de atendimentos da Terapia Ocupacional realizados (SIAFPO).	650	650	650	650
	Número de atendimentos do Serviço Social realizados (ESUS / SIAFPO).	800	800	800	800
	Número de atendimentos da Nutricionista realizados (ESUS/SIAFPO).	900	900	900	900
	Número de procedimentos de Enfermagem Padrão realizados (ESUS).	3.400	3.400	3.400	3.400
Garantir as ações de promoção da saúde, e atividades de nível técnico na Atenção Básica.	Número de procedimentos de Enfermagem realizados (ESUS).	19.000	19.000	19.000	19.000
	Número de visitas casa a casa realizadas pelos Agentes Comunitários de Saúde (ESUS).	12.000	12.000	12.000	12.000
	Número de pessoas realizando atividade Física na Academia da Saúde (ESUS).	800	800	800	800
	Número de pessoas realizando atividades educativas (ESUS).	800	800	800	800
	Número de Campanhas realizadas (Vacinação infantil, Outubro Rosa, Novembro Azul, vacinação animal).	05	05	05	05
Manter a dispensação de medicamentos padronizados pelo Programa "Dose Certa".	Número de atendimentos realizados (HORUS).	57.500	57.500	57.500	57.500
Manter adequado o quadro de pessoal de acordo com os serviços das equipes da Atenção Básica.	Número de equipes da Atenção Básica com quadro de pessoal adequado (CNES).	02	03	03	03
Realizar Educação continuada e permanente das equipes da Atenção Básica.	Percentual de profissionais capacitados.	25%	25%	25%	25%
Manutenção (reparos / reformas: instalações hidráulicas, elétricas, estrutura) e custeio dos serviços das Unidades Básicas de Saúde.	Número de UBS reformadas e adequadas.	01	01	01	01
	Número de UBS que recebem materiais e insumos para continuidade dos serviços.	05	05	05	05

## **Diretriz 2 - Atenção Especializada**

Organização da atenção ambulatorial especializada, assegurando que a linha de cuidado integral seja plenamente articulada com a Atenção Primária à Saúde e fornecer aos usuários do SUS uma resposta adequada e tempo oportuno de acordo com as suas necessidades.

### **Justificativa**

O cuidado especializado pressupõe a integralidade que não é dada apenas com o cuidado ambulatorial, mas também o hospitalar e de urgência. A população alvo na atenção especializada são pessoas que apresentam naquele instante a necessidade de cuidados diferenciados e muitas vezes mais intensivos que no nível primário, e necessitam de profissionais qualificados para atender e resolver os principais problemas que demandam serviços de saúde de forma integral a consultas, exames e a tratamentos especializados, além do acesso à tecnologia adequada. Portanto, esse painel de indicadores contempla manter a capacidade instalada para o quadriênio de 2018/2021, visando atender essa demanda.

### **Objetivo**

Garantir a continuidade dos serviços da atenção especializada para o quadriênio de 2018 à 2021, o acesso a assistência ambulatorial, hospitalar e de urgência de média complexidade, através oferta de consultas, tratamento e de procedimentos de intervenção, principalmente em situações crônicas e de doenças agudas.

**Unidades Beneficiadas:** Ambulatório de Especialidades “Pref. Hermínio de Laurentiz Neto”; Ambulatório de Saúde Mental; Centro Odontológico de Especialidades & Laboratório Municipal de Próteses Dentárias.

**Blocos de Financiamento:** MAC / Recursos Próprios.

## METAS DA ATENÇÃO ESPECIALIZADA

Metas	Ações	Metas Físicas / ano			
		2018	2019	2020	2021
Garantir o acesso à Atenção Especializada.	Ambulatório de Especialidades em funcionamento (CNES).	01	01	01	01
	Unidade de Saúde de Assistência Psicossocial em funcionamento (CNES).	01	01	01	01
	Centro de Especialidades Odontológicas - CEO tipo II em funcionamento (CNES).	01	01	01	01
	Laboratório Municipal de Próteses Dentárias em funcionamento (CNES).	01	01	01	01
	Base Descentralizada do SAMU em funcionamento (CNES).	01	01	01	01
	Serviço Municipal de Infectologia em funcionamento (CNES).	01	01	01	01
Garantir os atendimentos nas Clínicas Especializadas.	Número de Consultas em Cardiologia (SIAFPO).	5.000	5.000	5.000	5.000
	Número de Consultas em Dermatologia (SIAFPO).	2.300	2.300	2.300	2.300
	Número de Consultas em Infectologia (SIAFPO).	300	300	300	300
	Número de Consultas em Medicina do Trabalho (SIAFPO).	1.300	1.300	1.300	1.300
	Número de Consultas em Neurologia (SIAFPO).	3.400	3.400	3.400	3.400
	Número de Consultas em Oftalmologia (SIAFPO).	4.700	4.700	4.700	4.700
	Número de Consultas em Ortopedia e Traumatologia (SIAFPO).	3.800	3.800	3.800	3.800
	Número de Consultas em Otorrinolaringologia (SIAFPO).	1.900	1.900	1.900	1.900
	Número de Consultas em Urologia (SIAFPO).	1.900	1.900	1.900	1.900
	Número de Consultas em Psiquiatria (SIAFPO).	3.700	3.700	3.700	3.700
Garantir os atendimentos de nível superior de profissionais não médicos na Atenção Especializada.	Número de atendimentos Odontológicos realizados (SIAFPO).	29.100	29.100	29.100	29.100
	Número de procedimentos de Endodontia realizados (SIAFPO).	5.000	5.000	5.000	5.000
	Número de procedimentos de Periodontia realizados (SIAFPO).	600	600	600	600
	Número de procedimentos de Cirurgias orais realizadas (SIAFPO).	3.500	3.500	3.500	3.500
	Número de Próteses Dentárias fornecidas (/SIAFPO).	450	450	450	450
	Número de atendimentos em Fisioterapia (SIAFPO).	8.000	8.000	8.000	8.000
	Número de atendimentos Psicológicos (SIAFPO).	6.100	6.100	6.100	6.100
	Número de atendimentos Fonoaudiológicos (SIAFPO).	3.600	3.600	3.600	3.600
	Número de atendimentos em Terapia Ocupacional (SIAFPO).	400	400	400	400
	Número de atendimentos em Serviço Social (SIAFPO).	600	600	600	600
	Número de atendimentos da Nutricionista (SIAFPO).	750	750	750	750
Número de procedimentos de Enfermagem Padrão realizados (SIAFPO).	2.800	2.800	2.800	2.800	
Garantir as ações de promoção da saúde e atividades de nível técnico na Atenção Especializada.	Número de Procedimentos de Enfermagem realizados (SIAFPO).	13.000	13.000	13.000	13.000
Garantia de suporte com exames de diagnóstico.	Número de procedimentos realizados pelo Serviço Municipal de Ultrassonografia (SIAFPO).	4.200	4.200	4.200	4.200
	Número de procedimentos realizados pelo Serviço Municipal de Endoscopia (SIAFPO).	480	480	480	480
	Número de procedimentos realizados pelo Serviço de Colonoscopia (SIAFPO).	130	130	130	130
	Número de exames Laboratoriais realizados (SIAFPO).	163.000	163.000	163.000	163.000



### METAS DA ATENÇÃO ESPECIALIZADA (Continuação)

Metas	Ações	Metas Físicas / ano			
		2018	2019	2020	2021
Garantia de suporte com exames de diagnóstico.	Número de exames Radiológicos realizados (SIAFPO).	18.000	18.000	18.000	18.000
	Número de exames de Anatomopatologia realizados (SIAFPO).	840	840	840	840
	Número de exames de Alta Complexidade (Tomografia / Ressonância) realizados – (SIAFPO).	1.250	1.250	1.250	1.250
	Número de exames de Eletroencefalograma realizados (SIAFPO).	250	250	250	250
Garantir terapia complementar para crianças e jovens portadores de necessidades especiais	Número de sessões de Hidroterapia para crianças e jovens portadores de necessidades especiais realizadas.	2.000	2.000	2.000	2.000
Manter as ações de alimentação e nutrição.	Número de atendimentos do Serviço Municipal de Nutrição com dispensação de fórmulas infantis e suplementos nutricionais.	280	280	280	280
Manter o Serviço Social voltado a dispensação de insumos e outros, visando melhorar a qualidade de vida dos usuários.	Número de atendimentos realizados pelo Serviço Social na Saúde com dispensação de fraldas, lentes e óculos, CPAP, Oxigênio, etc.	200	200	200	200
Garantir a Assessoria e Auditoria das contas médicas SUS.	Números de contas médicas (prontuários) - ambulatorial e hospitalar do SUS analisadas.	81.600	81.600	81.600	81.600
Manter a assistência Hospitalar SUS (Internações) e de Urgência / Emergência.	Número de atendimentos de Urgência – Pronto Socorro (SIAFPO).	60.000	60.000	60.000	60.000
	Número de Internações SUS (SIHD).	1.800	1.800	1.800	1.800
	Número de atendimentos do SAMU (SIAFPO).	2.000	2.000	2.000	2.000
Garantir o acesso de medicamentos prescritos pela Atenção Especializada no âmbito do SUS.	Quantidade de Medicamentos disponíveis na REMUME.	280	280	280	280
Manter adequado o quadro de pessoal de acordo com os serviços da Atenção Especializada.	Número de profissionais em atividade na Atenção Especializada (CNES).	135	135	135	135
Realizar Educação continuada e permanente das equipes em atividade na Atenção Especializada.	Percentual de profissionais capacitados.	35%	35%	35%	35%
Manutenção (reparos / reformas: instalações hidráulicas, elétricas, estrutura) e custeio dos serviços dos Ambulatórios Especializados.	Número de Unidades Especializadas reformadas e adequadas.	01	01	02	02
	Número de Unidades Especializadas abastecidas com materiais e insumos para continuidade dos serviços.	06	06	06	06

### **Diretriz 3: Assistência Farmacêutica**

Promover o acesso da população aos medicamentos contemplados na Relação Municipal de Medicamentos Essenciais (REMUME).

#### **Justificativa**

A Assistência Farmacêutica engloba um conjunto de ações voltadas à promoção, proteção e recuperação da saúde, tanto individual como coletiva, tendo o medicamento como insumo essencial e visando ao seu acesso e ao seu uso racional. Sendo assim, além de disponibilizar os medicamentos que fazem parte da Relação Nacional de Medicamentos Essenciais (RENAME) e de Alto Custo, o município visa manter a REMUME para o tratamento de doenças ou de agravos.

#### **Objetivo**

Para o quadriênio de 2018 à 2021 o planejamento é manter as atividades relacionadas à aquisição, seleção, programação, armazenamento e distribuição desses medicamentos, como forma de garantia do acesso a medicamentos no SUS para integralidade do tratamento medicamentoso em todas as fases evolutivas das doenças, em nível ambulatorial.

**Blocos de Financiamento:** Assistência Farmacêutica / Recursos Próprios.

**METAS DA ASSISTÊNCIA FARMACÊUTICA**

<b>Meta</b>	<b>Ação</b>	<b>Metas Físicas / ano</b>			
		<b>2018</b>	<b>2019</b>	<b>2020</b>	<b>2021</b>
Assegurar o suprimento dos medicamentos destinados aos agravos prevalentes e prioritários à saúde de sua população, visando garantir o abastecimento de forma permanente e oportuna.	Quantidade de pacientes portadores de agravos prevalentes atendidos (Sistema Próprio).	26.000	26.000	26.000	26.000
Garantir o abastecimento, o controle e a distribuição de medicamentos da REMUME	Quantidade de pacientes atendidos pela Farmácia Municipal (Sistema Próprio).	85.000	85.000	85.000	85.000

#### **Diretriz 4: Vigilância em Saúde**

Fortalecimento da Política de Vigilância em Saúde.

#### **Justificativa**

A Vigilância em Saúde inclui a Vigilância epidemiológica; Vigilância Ambiental em Saúde; Vigilância da Saúde do Trabalhador e a Vigilância Sanitária, desenvolvendo ações de monitoramento contínuo, por meio de análises que revelem o comportamento dos principais indicadores de saúde, priorizando questões relevantes que contribuem para um planejamento de saúde mais eficiente.

#### **Objetivo**

A proposta para o quadriênio 2018/2021 é manter as equipes em atividade, com vistas a contemplar os princípios da integralidade e da atenção, combinando diversas tecnologias para intervir sobre a realidade da saúde.

**Financiamento:** Vigilância em Saúde / Recursos Próprios.

METAS DA VIGILÂNCIA EM SAÚDE					
Metas	Ações	Metas Físicas / ano			
		2018	2019	2020	2021
Executar o Plano de Contingência Municipal de enfrentamento da Dengue, Chikungunya e Zika.	Percentual de ações executadas conforme situação epidemiológica (endêmica ou pandêmica).	100%	100%	100%	100%
Realizar pelo menos 4 ciclos de visitas domiciliares, com um mínimo de 80% de cobertura em cada ciclo.	Percentual de domicílios visitados pela equipe de Controle de Vetores nos 4 ciclos (SISAWEB).	100%	100%	100%	100%
Garantir as ações de vigilância em saúde voltadas para doenças de transmissão persistente.	Número de visitas realizadas pela equipe de Controle de Vetores (SIAFPO / SISAWEB).	51.200	51.200	51.200	51.200
	Número de domicílios visitados nas atividades de orientação realizadas pela equipe de Controle de Vetores (SIAFPO / SISAWEB).	16.000	16.000	16.000	16.000
	Número de domicílios visitados pela empresa contratada para atividades de eliminação dos criadouros (Relatório Municipal).	16.000	16.000	16.000	16.000
	Número de atividades de prevenção, investigação e controle de doenças e agravos, surtos e epidemias realizadas em escolas, empresas, comunidade, etc.	100	100	100	100
	Percentual de notificações compulsórias dentro da semana epidemiológica (SINAN).	100%	100%	100%	100%
Garantir o cumprimento das ações pactuadas no PAVISA.	Número de ações do PAVISA executadas (SIVISA).	90%	90%	90%	90%
Realizar as ações pactuadas do Programa VIGIAGUA.	Percentual de ações executadas (VIGIAGUA).	100%	100%	100%	100%
Garantir outras as ações de Vigilância Sanitária.	Percentual de estabelecimentos cadastrados com processos produtivos, de comércio e de consumo de produtos e serviços que envolvam risco à saúde (SIVISA).	100%	100%	100%	100%
	Percentual de atendimentos / reclamações sobre: resíduos sólidos, esgoto, salubridade de edificações e de funcionamento irregular de estabelecimento de interesse à saúde, criação de animais, escorpiões; coletar alimentos, bebidas, medicamentos e outros de interesse sanitário; apreender, interditar ou inutilizar produtos em estabelecimentos de interesse à saúde; notificar e investigar surtos de doenças transmitidas por alimentos; inspecionar os locais finais de destinação adequada de resíduos sólidos e líquidos; desenvolver atividades educativas com a comunidade, etc.	100%	100%	100%	100%
Garantir as ações de Controle de Zoonoses.	Percentual de casos de zoonoses notificados e acompanhados.	100%	100%	100%	100%
	Percentual de animais vacinados contra raiva animal (cães e gatos), com relação à estimativa populacional desses animais.	80%	80%	80%	80%

**ANEXO III**

**PROGRAMAÇÃO DAS METAS - SISPACTO**

## **ESTIMATIVA DE PACTUAÇÃO DAS METAS - SISPACTO - 2018 à 2020**

<b>Nº</b>	<b>Indicador</b>	<b>2018</b>	<b>2019</b>	<b>2020</b>
1	Mortalidade prematura (de 30 a 69 anos) pelo conjunto das 4 principais DCNT (doenças do aparelho circulatório, câncer, diabetes e doenças respiratórias crônicas).	44	38	70
2	Proporção de óbitos de mulheres em idade fértil (10 a 49 anos) investigados.	100%	100%	100%
3	Proporção de registro de óbitos com causa básica definida.	98%	99%	100%
4	Proporção de vacinas selecionadas do Calendário Nacional de Vacinação para crianças menores de dois anos de idade - Pentavalente 3ª dose, Pneumocócica 10-valente 2ª dose, Poliomielite 3ª dose e Tríplíce viral 1ª dose - com cobertura vacinal preconizada.	85%	75%	75%
5	Proporção de casos de doenças de notificação compulsória imediata (DNCI) encerrados em até 60 dias após notificação.	80%	100%	90%
6	Proporção de cura dos casos novos de hanseníase diagnosticados nos anos das coortes.	100%	100%	100%
7	Número de Casos Autóctones de Malária.	N/A	N/A	N/A
8	Número de casos novos de sífilis congênita em menores de um ano de idade.	0	0	0
9	Número de casos novos de aids em menores de 5 anos.	0	0	0
10	Proporção de análises realizadas em amostras de água para consumo humano quanto aos parâmetros coliformes totais, cloro residual livre e turbidez.	100%	85%	67%
11	Razão de exames citopatológicos do colo do útero em mulheres de 25 a 64 anos na população residente de determinado local e a população da mesma faixa etária.	0,49	0,30	0,50
12	Razão de exames de mamografia de rastreamento realizados em mulheres de 50 a 69 anos na população residente de determinado local e população da mesma faixa etária.	0,40	0,25	0,47
13	Proporção de parto normal no Sistema Único de Saúde e na Saúde Suplementar.	43%	47%	47%
14	Proporção de gravidez na adolescência entre as faixas etárias 10 a 19 anos.	12%	10%	9%
15	Taxa de mortalidade infantil.	0	0	0
16	Número de óbitos maternos em determinado período e local de residência.	0	0	0
17	Cobertura populacional estimada pelas equipes de Atenção Básica.	48%	31%	43%
18	Cobertura de acompanhamento das condicionalidades de Saúde do Programa Bolsa Família (PBF).	77%	85%	60%
19	Cobertura populacional estimada de saúde bucal na Atenção Básica.	21,5%	15%	16%
20	Percentual de municípios que realizam no mínimo seis grupos de ações de Vigilância Sanitária consideradas necessárias a todos os municípios no ano.	100%	--	--
21	Ações de matriciamento sistemático realizadas por CAPS com equipes de Atenção Básica.	N/A	N/A	N/A
22	Número de ciclos que atingiram mínimo de 80% de cobertura de imóveis visitados para controle vetorial da dengue.	5	4	4
23	Proporção de preenchimento do campo ocupação nas notificações de agravos relacionados ao trabalho.	100%	100%	100%

**ANEXO IV**

**PROGRAMAÇÃO ORÇAMENTÁRIA**

**- 2018 à 2021 -**



**PREVISÃO ORÇAMENTÁRIA - SECRETARIA MUNICIPAL DA SAÚDE - QUADRIÊNIO - 2018 À 2021:**

<b>Natureza recurso</b>	<b>2018</b>	<b>2019</b>	<b>2020</b>	<b>2021</b>
Recurso Próprio	19.214.252,00	20.455.244,55	23.223.000,00	21.886.314,36
Recurso Vinculado	6.467.424,00	6.450.147,50	8.763.800,00	6.479.918,55
<b>Total Geral</b>	<b>25.681.676,00</b>	<b>26.905.392,05</b>	<b>31.986.800,00</b>	<b>28.366.232,91</b>

	<b>Orçamento por Bloco de Financiamento</b>	<b>2018</b>	<b>2019</b>	<b>2020</b>	<b>2021</b>
Custeio	Atenção Básica	5.117.800,00	5.639.492,05	5.992.500,00	4.721.731,12
	Atenção de Média e Alta Complexidade	19.358.224,00	20.246.300,00	24.628.000,00	22.356.923,96
	Assistência Farmacêutica	122.000,00	148.000,00	240.100,00	137.233,41
	Vigilância em Saúde	834.800,00	701.800,00	877.000,00	883.918,12
Investimento	Atenção Básica	68.648,00	86.600,00	171.800,00	77.219,67
	Atenção de Média e Alta Complexidade	17.000,00	10.000,00	11.200,00	5.624,32
	Assistência Farmacêutica	0,00	0,00	0,00	0,00
	Vigilância em Saúde	163.204,00	73.200,00	66.200,00	183.582,31
	<b>Total Geral</b>	<b>25.681.676,00</b>	<b>26.905.392,05</b>	<b>31.986.800,00</b>	<b>28.366.232,91</b>

Fonte: PPA



## ATA DA REUNIÃO ORDINÁRIA DO CONSELHO MUNICIPAL DA SAÚDE DE GUARIBA

**DATA/HORÁRIO:** 24/08/2017 - 15h00

**LOCAL:** Secretaria Municipal da Saúde de Guariba – Rua Nello Petrino nº. 1650 – Jd. Boa Vista

### PRESENCAS

**Membros:** Cecília de Paula Miranda Vilela, Joyce Aparecida Escarso, Karen Costa Ferreira Luciana Aparecida Santos, Maria Clarice Loredó Silva, Mary Corrêa Leite, Neide Costa Carvalho, Terezinha Aparecida Bezan, Valdeneia Rosângela Muniz, Zenith Lemos

**Participantes:** Anderson Santos Alves e Márcia Regina Alves Camargo.

### ABERTURA

Terezinha Aparecida Bezan, Presidente do Conselho inicia a reunião agradecendo a presença de todos.

### I – APROVAÇÕES

#### 1. Ata Anterior

Terezinha coloca a ata da reunião anterior para aprovação.

Aprovada por consenso.

#### 2. Plano Municipal de Saúde

Passamos para a apresentação do Plano Municipal de Saúde para o quadriênio 2018 à 2021, onde constam as diretrizes, metas e ações para os serviços da Rede Pública de Saúde do Município a serem desenvolvidos no período citado. Foi informado que esse foi construído pelo Setor de Planejamento da Secretaria, mas com as propostas e indicações do grupo de Atenção Básica, Assistência Farmacêutica, Vigilâncias Epidemiológica e Sanitária, e setor de Finanças Municipal. Optou-se por elencar os indicadores e metas segundo o programa de ação, ou seja: Atenção Básica; Atenção Especializada (Ambulatorial, Hospitalar e de Urgência); Assistência Farmacêutica e Vigilância em Saúde. Dessa maneira, a elaboração do plano englobou os indicadores elencados no Plano Plurianual que tem vigência para o mesmo período. O que foi muito ressaltado a todos, é que para esse período, serão priorizadas as implementações dos programas e serviços existentes, uma vez que o financiamento atual não comporta a expansão



dos serviços. No entanto, manter e qualificar serão os compromissos e desafios para a atual gestão.

Aprovado por consenso.

## II - INFORMES

### 1. Campanha de Multivacinação

A Secretaria da Saúde estará realizando a campanha de multivacinação no período de 11 à 22/09/17, e sábado 16/09/17, para atualização vacinal das crianças até 14 anos.

### 2. Campanha vacinação animal

Será realizada dia 02/09/17 das 08h00 às 16h00 a campanha de vacinação contra raiva animal. A Secretaria contará com ajudas dos alunos do curso de Veterinária da Unesp de Jaboticabal, e as equipes estarão distribuídos em 07 postos de vacinação, sendo 05 escolas (Rolim de Moura, Andrea Wik, Gino Bellodi, Izabel Sadalla, Professor Barros); Academia da Saúde no Jardim Paulistano; Ambulatório Municipal; e um posto volante na Santa Cruz no período da manhã.

### 3. Campanha de vacinação contra HPV

A Secretaria de Saúde disponibilizou uma equipe de enfermagem, que contou a ajuda de alunos do curso de Enfermagem da Faculdade São Luis de Jaboticabal, para realizar a vacinação contra HPV em 10 escolas municipais, vacinando 395 crianças de ambos os sexos.

### 4. Capacitação dos Conselheiros

Terezinha informa aos conselheiros que dia 28/08/17 haverá Capacitação dos Conselhos Municipais de Saúde, promovido pelo Tribunal de Contas do Estado de São Paulo, na subsele da Escola Paulista de Contas Públicas – UR13 em Araraquara, sendo que a Secretaria disponibilizará o veículo.

## III – ENCERRAMENTO

Nada mais havendo para discussão ou ser aprovado, Terezinha Aparecida, Bezán encerrou a reunião, onde eu, Luciana Aparecida Santos, secretária do Conselho Municipal da Saúde de Guariba redigi e assino a presente Ata.

  
**LUCIANA APARECIDA SANTOS**  
Secretária

Reunião Ordinária do Conselho Municipal da Saúde de Guarabá  
24/08/2017

No	Nome	Assinatura
01	Célia de Paula Miranda Vilela	C. Vilela
02	Terezinha Ap. Bezan	T. Bezan
03	Valdeneia Rosângela Muniz	V. Muniz
04	Mara Cláudia Louro Silva	M. Louro
05	Zenith Lemos	Zenith Lemos
06	Karen Costa Ferreira	Karen Costa Ferreira
07	Mary Corina Leite	M. Leite
08	Neide Costa Carvalho	N. Carvalho
09	Joyce Ap. Escarso	J. Escarso
10	Luciana Ap. Santos	L. Santos
11	Anderson Santos Alves	Anderson Alves
12	Márcia Regina Alves Camargo	M. Alves

**ATA REUNIÃO AUDIÊNCIA PÚBLICA DO 1º QUADRIMESTRE/2020 E REUNIÃO MENSAL  
ORDINÁRIA DO CONSELHO MUNICIPAL**

**HORÁRIO:** 27/05/2020, às 15:00 horas

**LOCAL:** CÂMARA MUNICIPAL DE GUARIBA

**ENDEREÇO:** RUA MARCELO RAGAZZI, Nº 491 – VILA VIRGÍNIA – GUARIBA – SP.

**PRESENCAS:**

**Membros:** Anselmo Moisés Gimenes Peres, Joyce Fagundes de Oliveira, Luciana Aparecida Santos, Maria Aparecida Rascaglio Vitorino, Maria Clarice Loredo Silva, Maria Janete Valério, Roseli Sumie Igarashi Nosaki, Sílvia Jussara Ciganha, Terezinha Aparecida Bezan.

**Participantes:** Jonatas Rafael das Silva, Rogério Rabachini.

**Abertura:** Terezinha inicia a reunião agradecendo a presença de todos.

**I – APROVAÇÕES**

**1. ATA ANTERIOR**

Terezinha coloca a ata da reunião para aprovação. Aprovada por consenso.

**2. PRESTAÇÃO DE CONTAS – 1º QUADRIMESTRE - 2020**

Realizada a Audiência Pública, ref. ao 1º Quadrimestre de 2020, pela Contadora da Saúde, Joyce Fagundes de Oliveira, que fez breve explanação das verbas recebidas e aplicadas, referente aos meses de JANEIRO/FEVEREIRO/MARÇO/ABRIL de 2020, atendendo a Emenda Constitucional nº. 29/2000, exigências contidas nos termos no Artigo 48, Parágrafo Único da Lei Complementar nº. 101 de 04/05/2002. O comunicado nº 05/2012, institui novo calendário de obrigações do sistema AUDESP, adaptando-se à Lei 141/2012. Foi comentado sobre os percentuais na Saúde e sobre o detalhamento dos gastos por serviços. Apresentação das Conciliações Bancárias, Relação de Contrato de Licitações e a Folha de Pagamento, referente a esse quadrimestre, onde todos os conselheiros avistaram as documentações apresentadas.

**RESUMO CONSOLIDADO – APLICAÇÃO DO 1º QUADRIMESTRE DE 2020**

A) RECEITAS DE IMPOSTOS E TRANSFERÊNCIAS DE IMPOSTOS		ACUMULADA	
RECEITAS PRÓPRIAS			2.967.707,08
RECEITAS DE TRANSFERÊNCIAS DE IMPOSTOS DA UNIÃO			9.031.889,89
RECEITAS DE TENSFERÊNCIAS DE IMPOSTOS DO ESTADO			12.082.165,43
( = ) TOTAL DAS RECEITAS DE IMPOSTOS E TRANSFERÊNCIAS DE IMPOSTOS			24.081.762,37

B) DESPESAS NA MANUTENÇÃO E DESENVOLVIMENTO DA SAÚDE	EMPENHADO	LIQUIDADO	PAGO
DESPESA COM PESSOAL	3.897.953,52	3.897.953,52	2.545.882,81
SUBVENÇÕES	160.000,00	32.000,00	32.000,00
OBRAS E INTALAÇÕES	127.721,09	-	-
MATERIAL DE CONSUMO	729.321,51	424.714,30	419.330,61
OUTROS SERVIÇOS DE TERCEIROS – PESSOA FÍSICA	88.776,82	67.491,64	56.491,64
OUTROS SERVIÇOS DE TERCEIROS – PESSOA JURÍDICA	5.047.398,94	2.879.128,89	2.857.957,48
MATERIAL PERMANENTE	90.450,99	45.184,40	45.184,40
OBRIGAÇÕES TRIBUTÁRIAS E CONTRIBUTIVAS	-	-	-
( = ) TOTAL DAS DESPESAS NA SAÚDE COM RECURSOS PRÓPRIOS	10.141.622,87	7.346.472,75	5.956,94

PERCENTUAL APLICADO NA SAÚDE – RECURSOS PRÓPRIOS	42,11%	30,51%	24,74%
--	--------	--------	--------



## SECRETARIA MUNICIPAL DA SAÚDE DE GUARIBA

C) RECEITAS E RECURSOS DE TRANSFERÊNCIA DO SISTEMA ÚNICO SUS – UNIÃO E ESTADO	ACUMULADA
RECEITAS DE TRANSFERÊNCIAS DO SISTEMA ÚNICO SUS – UNIÃO	3.370.340,27
RECEITAS DE TRANSFERÊNCIAS DO SISTEMA ÚNICO SUS – ESTADO	314.445,73
( = ) TOTAL DAS DESPESAS DE IMPOSTOS E TRANSFERÊNCIAS DE IMPOSTOS	3.684.786,00

D) DESPESAS NA MANUTENÇÃO E DESENVOLVIMENTO DA SAÚDE	EMPENHADO	LIQUIDADADO	PAGO
DESPESAS COM PESSOAL	-	-	-
OBRAS E INSTALAÇÕES	-	-	-
MATERIAL DE CONSUMO	1.018.148,77	653.376,93	648.985,523
OUTROS SERVIÇOS DE TERCEIROS – PESSOA FÍSICA	900,00	900,00	900,00
OUTROS SERVIÇOS DE TERCEIROS – PESSOA JURÍDICA	5.542.681,25	1.561.059,67	1.551.374,34
MATERIAL PERMANENTE	398.380,10	227.117,60	227.117,60
INDENIZAÇÕES E RESTITUIÇÕES	-	-	-
RATEIO PELA PARTICIPAÇÃO EM CONSÓRCIO PÚBLICO – SAMU	1836.397,33	45.849,33	45.849,33
( = ) TOTAL DAS DESPESAS NA SAÚDE – TRANSFERÊNCIA SUS	7.143,45	2.488.303,53	2.474.226,80

PERCENTUAL APLICADO NA SAÚDE	19386%	67,536%	67,15%
------------------------------	--------	---------	--------

Aprovado por consenso.

### 3. ALTERAÇÕES NAS AÇÕES E METAS DO PLANO MUNICIPAL DE SAÚDE

Foi colocado para discussão as alterações propostas para as metas e indicadores do Plano Municipal de Saúde para o quadriênio 2018 a 2021. Informamos que as alterações se fizeram necessárias para adequação do documento ao formato estabelecido pelo sistema DigiSUS, desenvolvido pelo Ministério da Saúde para demonstração dos dados em saúde produzidos pelo município. Esclarecemos aos membros desse Conselho e demais participantes que nesse sistema estão disponíveis os Instrumentos de Planejamento do SUS, como o Plano Municipal da Saúde, a Programação Anual de Saúde (PAS), o Relatório Demonstrativo do Quadrimestre Anterior (RDQA), a Pactuação Interfederativa de Indicadores - Sispacto e o Relatório Anual de Gestão (RAG), sendo obrigatória a inclusão das diretrizes, objetivos e metas do Plano vigente para alimentar os demais instrumentos.

Nesse sentido, apresentamos as alterações propostas, divididas em 4 anexos, sendo:

**ANEXO I:** Programas e Atividades da Atenção Primária e Especializada Priorizados: Atenção Básica; Atenção Especializada; Assistência Farmacêutica; Vigilância em Saúde; Gestão; Participação Social; e Financiamento.

**ANEXO II:** Programação quantitativa das metas, ações e serviços de Saúde: Atenção Básica; Atenção Especializada; Assistência Farmacêutica; e Vigilância em Saúde.

**ANEXO III:** Programação das Metas – Sispacto.

**ANEXO IV:** Programação orçamentária para o quadriênio 2018 à 2021.

Aprovado por consenso.

### 4. ALTERAÇÕES NAS METAS DA PROGRAMAÇÃO ANUAL DE SAÚDE – PAS

Foi apresentado pela Secretária do Conselho, Srta. Luciana, para análise e discussão dos membros, a alteração nas metas e indicadores da Programação Anual de Saúde - PAS dos exercícios de 2018 à 2021, tendo em vista que o presente documento é um dos instrumentos de gestão exigidos por lei, cuja finalidade é servir de guia para as ações de saúde a serem implantadas, desenvolvidas e executadas ao longo do exercício; considerando ainda as alterações propostas para o Plano



## SECRETARIA MUNICIPAL DA SAÚDE DE GUARIBA

Municipal de Saúde do quadriênio citado, devem constar desse instrumento para alimentação dos dados no sistema DigiSUS.

**Aprovado por consenso.**

### 5. RELATÓRIO ANUAL DE GESTÃO

Foi apresentado pela Secretária do Conselho, Srta. Luciana, as informações do Relatório Anual de Gestão do exercício de 2019, com as considerações das metas alcançadas, dos serviços prestados, gastos e investimentos do período.

**Aprovado por consenso.**

### 6. PACTUAÇÃO SISPACTO

A Srta. Luciana, Secretária do Conselho, apresenta a proposta de pactuação das Diretrizes, Objetivos, Metas e Indicadores de Saúde - SISPACTO para o exercício de 2020, esclarecendo aos presentes que, como em anos anteriores, as metas propostas foram embasadas seguindo o processo de planejamento das ações e serviços de Saúde, apresentando aos membros desse Conselho as metas a serem alcançadas, para análise, discussão e parecer.

**Aprovada por consenso.**

### 7. RECURSOS REPASSADOS À SANTA CASA

A Sra. Jaqueline Marafon, Contadora responsável pela análise dos repasses efetuados pelo município à Santa Casa de Guariba, encaminha ao Conselho a *Prestação de contas dos recursos repassados no ano de 2019 correspondente ao Convênio nº. 01/2018 – 1º e 2º Termo Aditivo*, para análise e parecer:

“No ano de 2019 a Santa Casa recebeu da Prefeitura Municipal o valor total de R\$ 10.059.326,14, sendo, R\$ 6.398.175,00 refere-se ao Recurso Municipal; e R\$ 3.661.151,14 refere-se ao Recurso Federal. O Recurso Federal engloba o Incentivo a Qualificação da Gestão Hospitalar e IntegraSUS, Produção ambulatorial e hospitalar e os Leitos de Longa Permanência.

Todo o recurso repassado foi utilizado para pagamentos dos custos correspondentes à prestação de serviços de saúde distribuídos da seguinte forma: medicamentos, material de enfermagem/hospitalar, gêneros alimentícios, gases medicinais, serviços médicos, folha de pagamento, encargos sobre a folha, impostos retidos de prestação de serviço, entre outros materiais e serviços diversos que aparecem de forma indireta na execução dos serviços prestados a saúde.

A Entidade durante o ano de 2019 aplicou recursos recebidos de forma regular, com pequenos pontos de ressalva e recomendação apontados no Parecer Conclusivo por parte da equipe técnica, conforme segue abaixo:

- Recurso Federal: R\$ 34.365,78, que representa 1% do recurso federal repassado, refere-se a despesas pagas desprovidos das pesquisas de preços de mercado, quando da aquisição de materiais e serviços, não se comprovando, assim, que tenha sido observado ao princípio da economicidade.

- Competência Recursos X Competência da Despesa: No pagamento de prestação de serviço e folha de pagamento, a entidade não se atentou na competência dos recursos repassados e quando o serviço foi prestado, sendo assim, os pagamentos foram realizados com recurso de competência do mês de repasse e as despesas pagas foram geradas no mês anterior, acarretando-se sempre um mês de atraso entre competência do recurso x competência da despesa.



## SECRETARIA MUNICIPAL DA SAÚDE DE GUARIBA

Caso necessário todos os documentos encontra-se disponível na Prefeitura Municipal para apreciação. Onde eu, Jaqueline Marafon de Moraes, fico à disposição para outros esclarecimentos.”

Aprovado por consenso.

### II – ASSUNTOS GERAIS

#### 1. ATUALIZAÇÃO DA 22ª. CAMPANHA NACIONAL DE VACINAÇÃO CONTRA INFLUENZA

Aplicamos de 23/03/2020 21/052020, conforme quadro abaixo:

GRUPOS PRIORITÁRIOS	QUANTIDADE (100%)	META (90%)	APLICADAS	%
06 meses a 1a, 11m e 29 dias	747	672	260	34,81
02 anos a 4a, 11m e 29 dias	1.585	1.427	578	36,47
05 anos, 11m e 29 dias	528	475	148	28,03
Gestantes	374	337	173	46,26
Idosos	3.334	3.001	3.583	115,67
Puérperas	61	55	22	32,83
Com Comorbidades (crônicos)	2.117	1.905	1.987	93,85
Adultos – 55 a 59 anos	1.415	1.273	326	23,04
Professores	757	681	121	15,98
Trabalhadores da Saúde	837	753	682	81,46
População privadas de liberdade	-	-	741	-
Funcionários Sistema Prisional	-	-	74	-
Forças Segurança e Salvamento	-	-	32	-
Caminhoneiros	-	-	66	-
Deficientes	-	-	-05	-

#### 2. ATUALIZAÇÃO DOS CASOS DE DENGUE

Estamos com 27 casos de Dengue Positivo. Estão sendo realizadas ações de combate ao mosquito transmissor da Dengue pelas equipes de Secretaria Municipal da Saúde. Está sendo aplicado o Fumacê pelas ruas do município. Foi realizado licitação com a contratação de uma empresa para prestação de serviços, abrangendo o aluguel de um caminhão com carroceria com motorista e dois trabalhadores braçais, para retirada de materiais inservíveis de residências, terrenos e prédios públicos, objetivando a eliminação de criadouros do mosquito transmissor da Dengue (AEDES AEGYPTI).

#### 3. ATUALIZAÇÃO CASOS DE COVID19

Hoje contamos 13 casos Positivo de pessoas infectadas pelo Coronavírus, sendo 02 casos Positivos internados: 01 caso internado no município de Sertãozinho e 01 caso internado na Santa Casa de Guariba. Há casos em monitoramento. Todos estão bem. Desses 13 casos positivo, 12 casos são Autóctones e 01 caso importado do Maranhão. A maior parte das pessoas infectadas pelo Coronavírus são de bairros periféricos. São adotadas as medidas de prevenção, mas só que as pessoas não se preocupam em seguir as medidas adotadas. Foi criado também o Centro de Triagem para atendimento às pessoas suspeitas de Covid19.





## SECRETARIA MUNICIPAL DA SAÚDE DE GUARIBA

### 4. REPASSES EFETUADOS PARA AÇÕES DE CUSTEIO DE COMBATE AO COVID

#### - Ministério da Saúde:

- \* R\$ 79.428,00 (Resolução SS - 38, de 25-3-2020)
- \* R\$ 403.796,14
- \* R\$ 297.137,14 (Portaria 1393, de 21-05-2020 – Para a Santa Casa)

#### - Governo Estadual

- \* R\$ 158.856,00 (Resolução SS - 41, de 27-3-2020)

#### - Recursos previstos oriundos de emendas:

- \* R\$ 100.000,00 – David Soares
- \* R\$ 200.000,00 – Ricardo Silva

### 5. EMENDAS CREDITADAS - FUNDO MUNICIPAL DE SAÚDE – RECURSO FEDERAL

CUSTEIO - PAB				
Parlamentar	Emenda/Funcional	Identificador da Proposta	Valor (R\$)	Portaria
RICARDO IZAR	28150002 - 1030150192E890035	36000.3079002/02-000	80.000,00	705 – 06/05/2020
CEZINHA DE MADUREIRA	39380004 1030150192E890035	36000.3078952/02-000	100.000,00	765 – 08/04/2020
MAJOR OLIMPIO	92290007 1030150192E890035	36000.3034032/02-000	100.000,00	624 – 31/03/2020
VANDERLEI MACRIS	23660002 1030150192E890035	36000.3034012/02-000	100.000,00	624 – 31/03/2020

CUSTEIO - MAC				
Parlamentar	Emenda/Funcional	Identificador da Proposta	Valor (R\$)	Portaria
PR. MARCO FELICIANO	28120010 1030250182E903576	36000.3034302/02-000	150.000,00	728 – 06/04/2020

CUSTEIO MAC - PARA A SANTA CASA DE GUARIBA				
Parlamentar	Emenda/Funcional	Identificador da Proposta	Valor (R\$)	Portaria
BALEIA ROSSI	30520004 103050182E900035	36000.3034192/02-000	300.000,00	600 – 27/03/2020

### 6. EMENDA CREDITADA - FUNDO MUNICIPAL DE SAÚDE – RECURSO ESTADUAL

AQUISIÇÃO AMBULÂNCIA			
Parlamentar	Emenda	Valor (R\$)	Portaria
DIRCEU DALBEN	2020.33.16813	100.000,00	Resolução SS 55 – 23/04/2020



## SECRETARIA MUNICIPAL DA SAÚDE DE GUARIBA

### 7. LICITAÇÕES REALIZADAS NO 1º QUADRIEMESTRE/2020

PROCESSO DE LICITAÇÃO	MODALIDADE	OBJETO
845/2019	Pregão nº 140/2019	Registro de Preços para fornecimento parcelado de Medicamentos. Licitantes vencedoras: Fragnari Distribuidora de Medicamentos Ltda.; RAP Aparecida Comércio de Medicamentos Ltda.; Acácia Comércio de Medicamentos Eireli; RP4 Distribuidora de Medicamentos LTDA.; Avaremed Distribuidora e Medicamentos Eireli; Dupatrí Hospitalar Comércio Importação e Exportação Ltda.; CM Hospitalar S.A. ; Inovamed Comércio de Medicamentos Ltda.; Cirúrgica Olimpio Eireli; Atons do Brasil Distribuidor DE Produtos Hospitalares; Aglon comércio e Representações Ltda.; Comercial Cirúrgica Rioclarense Ltda.. Lumar Comércio de Produtos Farmacêuticos Ltda.; Centermedi Comércio de Produtos Hospitalares Ltda.; Inova Comercial Hospitalar Eireli; Ciamed Distribuidora Medicamentos Ltda. Dimaster Comércio de Produtos Hospitalares Ltda.; Dimebrás Comercial Hospitalar Ltda.; Dimeva Distribuidora e Importadora Ltda.; Alfalagos Ltda.; Futura Comércio de Produtos Médicos e Hospitalares Ltda.; Leo Pharma Ltda.
852/2019	Tomada de Preços nº 024/2019	Contratação de profissional médico especialista para realização de Ecocardiograma Adulto e infantil (qualquer faixa etária), holter e teste ergométrico, comprovado por títulos e/ou documentos equivalentes. Licitante vencedora: ALM – Urgências médicas S/S.
875/2019	Pregão nº 151/2019	Registro de Preços para fornecimento parcelado de materiais de Escritório. Licitante Vencedora: Maria do Carmo Christofofo EPP.
923/2019	Pregão nº 158/2019	Registro de preços para fornecimento de Cipermetrina. Licitante Vencedora: Sistema Prod. Domissanitários Ltda. EPP.
942/2019	Pregão nº 159/2019	Registro de preços para futura aquisição de 02 veículos: tipo mini van, zero km, ano fabricação 2019, modelo 2019/2020. Licitante Vencedora: PGL comércio de veículos Eireli.
943/2019	Convite nº 073/2019	Aquisição, por compra de um Drone com Câmera termográfica M2ED. Estabilizado de voo, câmera visual M2ED. Licitante vencedora: Inter Drones Tecnologia RPA Ltda.
952/2019	Tomada de Preços nº 030/2019	Contratação de Empresa de Engenharia, mediante empreitada por preço global , com fornecimento de material e mão de obra especializada para execução de reforma da UBS. "Vereadora Maria Pacífico de Miguel". Licitante vencedora: K&G construtora Garcia Ltda..
001/2020	Pregão nº 2020/001	Contratação de empresa de prestação de serviços comuns e temporários, abrangendo o aluguel de caminhão com carroceria para retiradas de materiais inservíveis de residências, terrenos prédios públicos, objetivando a eliminação de criadouros do mosquito Aedes Aegypti. Licitante vencedora: A.A.S. Benatti Transportes – ME.
004/2020	Dispensa nº 002/2020	Compra direta de 12.500 comprimidos do medicamento Amiodarona – 200 mg. Licitante vencedora: Fragnari Distribuidora de Medicamentos Ltda.
958/2019	Pregão nº 160/2019	Registro de Preços de fornecimento parcelado de materiais de pintura para manutenção de prédios públicos. Licitantes Vencedoras: Antonio Sérgio Mistro – EPP; GM distribuidoras de materiais e odonto-médico hospitalar Eireli – Me; L.F. Gonçalves Júnior; Moraes e Guedes tintas Ltda. - ME.
959/2019	Pregão nº 161/2019	Registro de Preços para fornecimento parcelado de materiais elétricos, para manutenção de prédios públicos. Licitantes vencedoras: R.D. Velani Elétrica – ME; Verde indústria e comércio de materiais elétricos Ltda. – EPP; V.B. materiais elétricos Eireli – ME.



## SECRETARIA MUNICIPAL DA SAÚDE DE GUARIBA

961/2019	Pregão nº 163/2019	Registro de preços para fornecimento parcelado de materiais básicos de construção civil, manutenção em prédios públicos. Licitantes vencedoras: Regina J.P. Fernandes – ME; Moraes e Guedes tintas Ltda, - ME; Luís de Carvalho – ME.
008/2020	Convite nº 002/2020	Contratação de empresa especializada na realização de processo seletivo de provas e títulos, com vistas a contratação por tempo determinado para atendimento de necessidades temporárias de excepcional interesse público. Licitante vencedora: Aplicativa Serviços de Apoio Gestão e Administração Eireli – EPP.
030/2020	Pregão nº 008/2020	Registro de Preços para fornecimento parcelado de Fraldas Geriátricas e Infantis, destinadas à Secretaria Municipal da Saúde. Licitantes Vencedoras: Licit Rib comércio atacadista e varejista Ltda. – EPP; RCV do Brasil Eireli.
036/2020	Pregão nº 013/2020	Registro de Preços para fornecimento parcelado de Medicamentos para atender ordem judicial, através da Secretaria Municipal da Saúde. Licitantes vencedoras: CM hospitalar. S.A.; Dupatri Hospitalar comércio, Importação e Exportação Ltda.; R.A.P. Aparecida comércio de Medicamentos Ltda.; Abbvie Farmacêutica Ltda.
037/2020	Pregão nº 014/2020	Registro de preços para fornecimento parcelado de medicamentos. Licitantes vencedora: Fragnari Distribuidora de medicamentos Ltda.; Dupatri hospitalar comércio, importação e exportação Ltda.; Alfalagos Ltda.; R.P.4 distribuidora de medicamentos Ltda.; Dimebrás comercial hospitalar Ltda.
062/2020	Convite nº 005/2020	Contratação de Empresa especializada para cobertura da frota de veículos de propriedade da Prefeitura Municipal. Licitante vencedora: Mapfre seguros gerais .S.A.
065/2020	Pregão nº 018/2020	Registro de preços para fornecimento gênero alimentício: café. Licitantes vencedoras: Antonio Fernandesda Silva Eireli; Vitor Loli comércio de produtos alimentícios –ME;067/2020 Master Food Rio Preto – EPP.
067/2020	Pregão nº 020/2020	Registro de preços para fornecimento parcelado de Repelentes. Licitante vencedora: Luciano Naim Geraldi- ME.
068/2020	Pregão nº 21/2020	Registro de preços para fornecimento parcelado de Aparelhos de Ar Condicionado e Cortinas de Ar.Licitantes vencedoras: Delta Eletrodomésticos Eireli - ME; Master Eletrodomésticos Eireli – ME.
073/2020	Pregão eletrônico nº 022/2020	Registro de preços para fornecimento parcelado de tiras reagentes, destinados aos pacientes do Programa Hiperdia. Licitante vencedora: Diabetes & Cia Eireli – EPP.
093/2020	Inexigibilidade nº 001/2020	município de Guariba (SP) , com vistas à utilização das Atas de Registro de Preços, instruída pelo Processo nº 009/2019, referente ao pregão Presencial nº 02/2019, do Consórcio Intermunicipal de Saúde – CIS – VH, objetivando a aquisição de materiais de enfermagem nas disposições contidas nos Artigos 1º e 2º do Art. 112, da Lei Federal nº 8.666/93, na vinculação ao consórcio, pela Lei Municipal nº 3.028 de 15/03/2017. Licitantes vencedoras: Bellamed produtos hospitalares Eireli –MW; Dimebrás comercial hospitalar Ltda.;Med Center comercial Ltda.
142/2020	Dispensa nº 008/2020	Compra direta de 50 frascos de Álcool em gel antisséptico para as mãos de 500 ml e 50 galões de álcool em gel neutro de 05 litros, 70%, contra germe, vírus e bactérias, em caráter de urgência. Licitantes vencedoras: IN-DENTAL produtos odontológicos médicos e hospitalares Ltda.; Rosicler cirurgia Ltda.



## SECRETARIA MUNICIPAL DA SAÚDE DE GUARIBA

151/2020	Dispensa nº 009/2020	Compra direta de mais 400 unidades de 400 ml de Álcool em gel 70%, neutro antisséptico, com válvula Flip top, para atender e proporcionar segurança a todos profissionais de saúde e servidores, que atuam na rede municipal de serviços de saúde pública. Licitante Vencedora: Marta Aparecida Fernandes da Silva Costa Eireli ME.
158/2020	Dispensa nº 010/2020	Compra direta de 600 pares de Luvas Látex, sendo 200 de tamanho pequeno, 200 do tamanho médio e 200 do tamanho grande, para atender a todos os profissionais de Saúde e servidores, que atuam diretamente a rede municipal de serviços de Saúde Pública. Licitante Vencedor: P.S.G. Indústria e comércio Ltda.
160/2020	Dispensa nº 012/2020	Compra direta de 5.000 comprimidos de Cloroquina - 250 mg, para atendimento de pacientes da Secretaria Municipal de Saúde. Licitante vencedora: Cristália produtos químicos Farmacêuticos Ltda.
163/2020	Dispensa nº 013/2020	Compra direta de 250 unidades de Máscara Cirúrgica Descartável antialérgica hidro repelente, tripla camada com elástico, na cor branca. Licitante Vencedor: João Marcel Roncolato Augusto Cravinhos EPP.
164/2020	Dispensa nº 014/2020	Compra direta de 100 unidades de Máscara Cirúrgica Descartável Antialérgica, hidro repelente, tripla camada com elástico, na cor branca. Licitante vencedora, Drogeria Guarifarma Ltda.
165/2020	Dispensa nº 015/2020	Compra direta de 200 unidades de Respirador Semifacial ou Máscara de proteção de vias respiratórias contra partículas finas, novas tóxicas e passagem de bactérias de 1ª. Linha de padrão de qualidade. Licitante Vencedora: Data equipamentos de segurança Ltda. – ME.
166/2020	Dispensa nº 016/2020	Compra direta de 150 pacotes de 10 unidades cada de Jaleco descartável com manga longa e elástico no punho, de 1ª. Linha de padrão de qualidade. Licitante vencedora: In-dental produtos odontológicos, médicos e hospitalares Ltda.
167/2020	Dispensa nº 017/2020	Compra direta de 600 unidades de Leite em Pó integral instantâneo sem adição de açúcar e enriquecidos com vitamina Ae D, com embalagem em lata aluminizada ou pacote de 400 gramas. Licitante Vencedora: rogeria Guarifarma Ltda.
171/2020	Dispensa nº 018/2020	Compra direta de mais 450 pares de Luvas de Látex, sendo 10 do tamanho pequeno, 100 de tamanho médio e 250 de tamanho grande, em caixas de 100 unidades. Licitante vencedora: P.S.G. Indústria e comércio Ltda.
172/2020	Dispensa nº 019/2020	Compra direta de 18 itens de materiais odontológicos para o Centro Odontológico Municipal, Unidades Básicas de Saúde, a fim de atender aos profissionais e servidores que atuam na área de Saúde Bucal. Licitantes vencedoras: Riberdental – C.M.F. comércio de materiais e instrumentos odontológicos Ltda.- EPP; Marília produtos odontológicos Ltda.; IN-DENTAL produtos odontológicos médicos e hospitalares Ltda.; Dental GN de Gustavo Nicolino – EPP
173/2020	Dispensa nº 020/2020	Compra direta de cinco Respiradores Pulmonares, módulos e monitores, mais acessórios necessários ao perfeito e imediato funcionamento desses equipamentos, que deverão ser cedidos e disponibilizados à Santa Casa, única unidade hospitalar existente na cidade, a fim de atender ao Ofício 47/2020, de 24/03/2020, do corpo emergencial. Licitante Vencedor: Valdecir Gogoy Borges – ME.
174/2020	Dispensa nº 021/2020	Contratação direta de confecção e instalação de um toldo em policarbonato, com a medida de 7,80x2,30, no antigo prédio do SAMU 192, cujo local está sendo adaptado para instalação dos serviços de triagem de pacientes com suspeita de Covid19 (novo Coronavírus). Licitante vencedor: Regina J.P. Fernandes.



## SECRETARIA MUNICIPAL DA SAÚDE DE GUARIBA

175/2020	Dispensa nº 022/2020	Compra direta de mais 36 Galões de 05 litros de Álcool em gel desinfetante de baixa toxicidade, à base de álcool etílico a 70%, para oferecer quantidade minimamente suficiente de equipamentos de proteção individual aos profissionais de saúde. Licitante vencedora: Mega Limp higiene e limpeza Ltda.
066/2020	Pregão nº 019/2020	Registro de preços para fornecimento parcelado de materiais hidráulicos, torneiras e peças, para Maltoni materiais de construção Ltda.; manutenção em prédios públicos. Licitantes vencedoras: Regina J.P. Fernandes – ME; J. E. Materiais para saneamento e construção EPP; Luís Gustavo Domingues Tintas – ME.
130/2020	Pregão nº 028/2020	Registro de preços para fornecimento parcelado até 5.013 galões de Água Mineral sem gás (20 litros). Licitante Vencedora: Luiz Tessaro – ME.
141/2020	Pregão Eletrônico nº 032/2020	Registro de preços para fornecimento parcelado de medicamentos para atender ordem judicial, através da Secretaria Municipal da Saúde. Licitantes vencedoras: RP4 distribuidora de medicamentos Ltda.; R.A.P. Aparecida comércio de medicamentos Ltda.; Medimac comércio de artigos médicos Ltda.
152/2020	Pregão Eletrônico nº 033/2020	Registro de preços para fornecimento parcelado de Lancetas e Seringas, destinados aos pacientes atendidos pelo Programa Hiperdia. Licitante Vencedora: Vigilante da Glicose comércio de produtos para Diabéticos Eirelli.
154/2020	Pregão Eletrônico nº	Registro de preços para fornecimento parcelado de medicamentos para atender as necessidades da Secretaria Municipal de Saúde. Licitantes vencedoras: Futura comércio de produtos médicos e hospitalares Ltda.; Interlab farmacêutica Ltda.; Fragnari distribuidora de medicamentos Ltda.
176/2020	Dispensa nº 023/2020	Compra direta de mais 200 galões de 5 litros de Álcool em gel 70%, desinfetante de baixa toxicidade, para atender e proporcionar segurança a todos os profissionais de saúde e servidores, que atuam diretamente na rede municipal de serviços de saúde pública. Licitante vencedora: Megalimp higiene e limpeza Ltda.
177/2020	Dispensa nº 024/2020	Compra direta de mais 500 frascos de Álcool em 70%, desinfetante de baixa toxicidade, antisséptico, para atender e proporcionar segurança a todos os profissionais de saúde e servidores, que atuam diretamente na rede municipal de serviços de saúde pública. Licitante Vencedora: Marta Aparecida Fernandes da Silva Costa Eirelli.
178/2020	Dispensa nº 024/2020	Compra direta de mais 40 unidades de Protetor Facial incolor nº 8 para proporcionar segurança aos profissionais de saúde e demais servidores da saúde pública, que atuam diretamente nas ações de enfrentamento da pandemia Covid19. Licitante Vencedor: Ernesto Donizete Matheus Arruda – ME.
179/2020	Dispensa nº 026/2020	Compra direta de 100 Macacões em Dupont TM TYKER TYCHF55, para proporcionar antiestético, cobertura frontal e fechado com zíper, elástico nos punhos e tornozelos, capuz com elástico e costura simples, elástico nas costas para melhor ajuste na anatomia do usuário, sendo 50 peças de tamanho G e 50 peças de tamanho GG. Licitante Vencedor: Donizete Matheus Arruda – ME.
180/2020	Dispensa nº 027/2020	Compra direta de 40 unidades de Óculos de Segurança ampla visão, incolor, em policarbonato, adaptado para uso com óculos de grau e máscaras respiratórias descartáveis. Licitante vencedora: Data equipamentos de Segurança Ltda. – ME.



## SECRETARIA MUNICIPAL DA SAÚDE DE GUARIBA

181/2020	Dispensa nº 028/2020	Compra direta de mais 70 unidades de Respirador semifacial ou máscara de proteção de vias respiratórias contra partículas finas, névoa tóxica, passagem de bactérias, PFF2, para proporcionar segurança aos profissionais de saúde que atuam diretamente nas ações de enfrentamento da pandemia do Covid19. Licitante Vencedora: Risicler Cirúrgica Ltda.
183/2020	Dispensa nº 030/2020	Compra direta de 02 megafones, sendo um de 20w e outro de 35w, para que sejam utilizados nos serviços públicos de alerta à população com vistas à necessidade imprescindível do isolamento social e uso de máscaras, a fim de evitar o contágio e a disseminação do Covid19. Licitantes Vencedoras: Enfera Musical de Gerson Meneghesso – ME; Okultho Records Ltda. – ME.
184/2020	Dispensa nº 031/2020	Compra direta de 30 unidades de Diafragmas (me,branas) de Silicone para Válvula de exalação, para utilização nas unidades básicas de Saúde e no Ambulatório Médico "Dr. Hermínio de Laurentiz Neto". Licitante Vencedor: Romed indústria e comércio de equipamentos médicos Eireli.
185/2020	Dispensa nº 032/2020	Compra direta de 02 módulos de pressão invasiva, um módulo de bateria e um módulo de capnografia com sensor, cujos equipamentos compõem os kits de respiradores e ventiladores pulmonares, comprados e cedidos à Santa Casa.
188/2020	Dispensa nº 033/2020	Compra direta de 100 Macacões de segurança brancos com cobertura frontal e fechado com zíper, dotados de capuz e elástico, sendo 50 do tamanho G e 50 do tamanho GG. Licitante Vencedor: Donizete Matheus Arruda – ME.
189/2020	Dispensa nº 034/2020	Compra direta de 20.000 Máscaras triplas cirúrgicas descartáveis, antialérgica hidro repelente, tripla camada, com tiras, na cor branca, com vistas a proteger os profissionais de saúde e os servidores contra Covid19. Licitante Vencedor: Fortclean comércio de produtos têxteis Eireli.
190/2020	Inexibibilidade nº 002/2020	Prestação de serviços de postagem de correspondência oficiais do município, com fornecimento de selos postais. Licitante Vencedora: Empresa Brasileira de Correios e Telégrafos – ECT.
191/2020	Dispensa nº 035/2020	Compra direta de 05 termômetros digitais com sensor infravermelho, com direcionamento na região frontal, na testa do paciente. Licitante vencedor: C.R. Guimarães – EPP.
197/2020	Dispensa nº 036/2020	Compra direta de 50.000 Máscaras de proteção em tecido duplo 100% algodão, ajustável ao rosto, cobrindo a boca e nariz, com elástico ou fita, sem espaço nas laterais, em duas etapas distintas, a 1ª. De 10.000 unidades, pois a empresa que orçou o menor preço só possui essa quantidade para venda e entrega imediata, com previsão de mais entregas dentro do prazo de 20 dias e a 2ª. De 40.000 unidades da empresa que orçou o 2º preço e dispõe toda essa quantidade para venda e entrega imediata. Licitantes vencedoras: Adriana Botelho dos Santos – ME; Patrícia Aparecida Colloca Martins.



## SECRETARIA MUNICIPAL DA SAÚDE DE GUARIBA











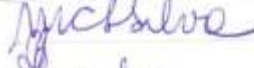

---

### III - ENCERRAMENTO

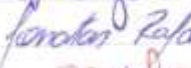
Nada mais havendo para discussão, a referida ata foi aprovada e Terezinha encerra a reunião. Para constar, eu, LUCIANA APARECIDA SANTOS, secretária do Conselho Municipal da Saúde de Guariba redigi e assino a presente Ata.

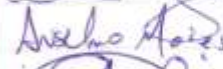
  
**LUCIANA APARECIDA SANTOS**  
- Secretária -  
Conselho Municipal de Saúde de Guariba

Audiência Pública do 1º Quadrimestre /2020  
 e Reunião Ordinária do Conselho Municipal  
 da Fauna de Guarabá  
 24/05/2020

Nº	Nome	Assinatura
01	maria Janete Daléris	
02	Joyce Fagundes de Oliveira	
03	maria Ap. Rascaglio Ottonio	
04	Roseli Sumie Igarashi Nagaki	
05	maria clara Loredo da silva	
06	Silvia Jusara Cigonha	
07	Terezinha Ap. Bezerra	
08	Jonathan Rafael	
08 mulo	maria Ap. R. Ottonio (mulo)	
09	Luciana Ap. Santos	
10	Anselmo Meires G. Peres	
11	Rogério Rabachini	



## **ADENDO**

Considerando as ações executadas no enfrentamento da pandemia do Novo Coronavírus pela Gestão Municipal, a Secretaria Municipal da Saúde de Guariba, baseada nas atuais normativas do Ministério da Saúde e Secretaria do Estado da Saúde de São Paulo, vem realizar os ajustes necessários diante do cenário atual de transmissão da doença, incluindo no Plano Municipal de Contingência contra a Covid 19, Plano Municipal de Saúde e Programação Anual de Saúde para 2020, as *Diretrizes, Objetivos, Metas, Indicadores e Ações* para o enfrentamento da Covid 19, apresentando ao Conselho Municipal da Saúde.

A prestação de contas de todos os recursos se dará através do Relatório Anual de Gestão – RAG e Relatório Detalhado do Quadrimestre Anterior - RDQA, e registrado no DigiSUS.

Guariba/SP, 24 de setembro de 2020.

**MARIA JANETE VALERIO**  
Secretária Municipal da Saúde

**ANEXO V**

**PLANO DE CONTINGÊNCIA MUNICIPAL À**  
**EPIDEMIA DA COVID-19**

## **INTRODUÇÃO**

De acordo com a situação atual no cenário mundial relacionado à transmissão do novo Coronavírus, a Secretaria Municipal da Saúde de Guariba elaborou este protocolo para nortear as ações dos profissionais de saúde, de todas instituições de saúde, pública ou privada, com o objetivo de minimizar os riscos e evitar a circulação do vírus no município.

A transmissão do vírus se dá por via respiratória (tosse ou espirro), no contato pessoal próximo ou ao tocar em superfícies contaminadas com o vírus. O período de incubação varia de 2 a 14 dias.

### **1. Definição de Síndrome gripal (SG)**

- Quadro respiratório agudo é caracterizado por dois ou mais sintomas: febre, dor de garganta, dor de cabeça, coriza, distúrbios olfativos ou gustativos. Em crianças considerar a obstrução nasal; em idoso também possível confusão mental, sonolência, inapetência e irritabilidade. A febre pode não estar ausente e distúrbios gastrointestinais presentes.
- SRGA – Síndrome Respiratório Aguda Grave: indivíduo com síndrome gripal que apresenta, dispneia / desconforto respiratório ou dor torácica em saturação O<sub>2</sub> menor 95% em ar ambiente ou cianose.

### **2. Notificação de casos suspeitos**

- As notificações deverão ser enviadas para a Vigilância Epidemiológica Municipal para serem digitadas no E-Sus VE (síndromes gripais) ou SIVEP-Gripe (internados). As fichas de notificações são individuais e exclusivas para cada caso, ou seja, para os internados deverão ser preenchida a ficha de notificação J-11 atualizada e as síndromes gripais a ficha de notificação do E-Sus VE.
- Os casos internados e óbitos devem ser notificados e inseridos no site <http://sivepgripe.saude.gov.br/sivepgripe> e em formulário próprio, e no Sistema de Mortalidade – SIM, em até 24 horas decorridos do óbitos.
- As amostras biológicas devem ser encaminhadas imediatamente para VE para que sejam encaminhadas para o laboratório de referência – Adolfo Lutz de Ribeirão Preto.

- Estas amostras deverão ser acompanhadas por cópias da ficha de notificação do pedido médico, SINAN, e em caso de pacientes não internados pela ficha do E-SUS, impressa direta do site.
- Em caso de convênios ou exames particulares, a notificação on-line deve ser realizada imediatamente e encaminhada para Vigilância Epidemiológica Municipal.

### **3. Orientação após coleta**

- A utilização de máscara faz-se necessária em toda e qualquer ocasião, quer seja nas vias públicas e/ou quaisquer outros locais.
- O isolamento domiciliar deverá ocorrer em pacientes que apresentem sintomas leves, por um período de até 14 dias. Os contatos domiciliares deveram utilizar máscaras cirúrgicas descartáveis.
- Proceder à limpeza de superfície e coleta de resíduos conforme padronizado na instituição.
- Orientar a higienização das mãos para os pacientes e familiares, através do uso da solução de álcool em gel ou a aplicação de água e sabão.
- Reforçar orientação aos profissionais de saúde sobre a precaução padrão com ênfase na higienização das mãos e utilização do álcool em gel durante a prática assistencial.
- Orientar sobre etiqueta respiratória ao tossir e espirrar: cobrir o nariz e a boca com cotovelo ou lenço de papel (preferencialmente), sempre que tocar o nariz e a boca realizar a higienização das mãos.

### **4. Critérios de confirmação de caso**

- Critério Clínico: SG ou SRGA associado a anosmia ou ageusia e que e que não foi possível outra confirmação diagnóstica;
- Critério Clínico / Epidemiológico: SG ou SRAG – característica para COVID 19 e que não foi possível confirmar por critério laboratorial;
- Critérios Laboratoriais: teste de antígeno – coletar preferencialmente do 3º ao 7º dia do início dos sintomas (resultado pronto em até 15 minutos).
- Todos os indivíduos sintomáticos deverão ser coletados RT-PCR do 3º ao 7º dia de início de sintomas, não sendo necessária a separação por grupos prioritários para coletas de PCR. Fazer a investigação de todos os casos suspeitos da COVID-19.
- Nos casos sintomáticos após o 8º dia de início de sintomas (preferencialmente no 10º dia) realizar o teste rápido para identificação de anticorpo IgM / IgG para

COVID-19. Manter isolamento do paciente até o 14º dia se o mesmo não necessitou de oxigenoterapia.

## **5. Informações a serem coletadas e notificadas para investigação do caso**

- Identificação: Nome completo, gênero, data de nascimento, nome da mãe, CEP de residência, município de residência e endereço completo. Se é gestante ou não.
- Dados clínicos: Sintomas - data dos primeiros sintomas, relatos de febre, tosse, dor de garganta, dificuldade de respirar, diarreia, náusea/vômitos, cefaléia (dor de cabeça), coriza, irritabilidade/confusão, adinamia (fraqueza). Sinais observados: febre, exsudato faríngeo, convulsão, conjuntivite, dispneia/taquipnéia, alteração de ausculta pulmonar, alteração na radiologia de tórax. Morbidades prévias: doença cardiovascular, incluindo hipertensão, diabetes, doença hepática, doença neurológica crônica ou neuromuscular, imunodeficiência, infecção pelo HIV, doença renal, doença pulmonar crônica neoplasia (tumor sólido ou hematológico).
- Dados de hospitalização: data de hospitalização e local.
- Situação de saúde do paciente no momento da notificação: óbito, cura, sintomático, ignorada.
- Coleta de amostra e data de coleta.
- Todos os casos notificados no ambulatório de Triagem da COVID-19 são enviados para Vigilância Epidemiológica que acompanha a evolução dos pacientes por telefone e, realiza agendamento de teste rápido no décimo dia de início de sintomas conforme orientação do fabricante.
- Está sendo realizadas visitas domiciliares aos comunicantes de casos positivos (por teste rápido ou PCR) para determinação da circulação do vírus no município e isolamento dos possíveis casos positivos.
- O município implantou um placar diário para informação à população da evolução e transmissão da doença no município de Guariba, que é divulgado diariamente no site da Prefeitura e outros meios de comunicação (rádio, whatsapp e facebook).

## **6. Coleta de amostras**

É necessário a coleta de 1 tubo de amostra respiratória por paciente, dois *swab* combinado (nasal/oral) ou aspirado de nasofaringe (ANF) ou amostra de secreção respiratória inferior (escarro ou lavado traqueal ou lavado bronco-alveolar).

- **Para a coleta:**

- ✓ Utilizar os equipamentos de Proteção Individual (EPI's): avental descartável, luva descartável, óculos de proteção, máscara N95. Identificar os tubos – tipo falcon ou frasco coletor com o nome legível e dados do paciente;
- ✓ Manter o suprimento de álcool 70 e gaze para a limpeza da bancada antes e após a coleta da amostra biológica;
- ✓ Descartar os materiais utilizados durante a coleta da amostra em sacos autoclaváveis;
  
- **Técnicas para a coleta, acondicionamento e transporte:**
  - ✓ *Swabs* combinados (nasofaringe e orofaringe): as secreções serão coletadas utilizando-se *swabs* de rayon de haste flexível. Não utilizar *swabs* contendo alginato e *swabs* com haste de madeira, pois estes materiais contêm substâncias que inativam o vírus e inibem a reação de PCR em tempo real;
  - ✓ Total de *swabs* utilizados = dois *swabs*:
    - 1° Narina direita;
    - 2° Narina esquerda;
    - 3° Orofaringe.
  
- **Sequência da Coleta**
  - ✓ Introduzir o *swab* pela narina até a nasofaringe realizar movimentos rotatórios para captação de células da nasofaringe, e absorção da secreção respiratória. Realizar o mesmo procedimento em ambas as narinas, com mesmo *swab*.
  - ✓ O segundo *swab* será utilizado na coleta de secreção respiratória da parte posterior da orofaringe evitando contato com a língua para minimizar contaminação.
  - ✓ **IMPORTANTE:** Os dois *swabs* deverão ser acondicionados em um único tubo de rosca estéril tipo Falcon, contendo três ml de soro fisiológico estéril e transportados na posição vertical para garantir que o *swab* fique imerso na solução fisiológica. Enviar imediatamente o material até a Vigilância Epidemiológica Municipal acondicionado em gelo ou gelox.
  
- **Medidas de prevenção e controle para profissionais da área da Saúde**
  - ✓ Novo Coronavírus (2019nCoV) - Medidas de Prevenção e Controle de Infecção a serem adotadas na Assistência à Saúde (atualização em 31/01/20), nos endereços eletrônicos abaixo :

[http://www.saude.sp.gov.br/resources/cve-centro-de-vigilancia-epidemiologica/areas-de-vigilancia/doencas-de-transmissao-respiratoria/coronavirus/coronavius\\_orientacoes\\_pas\\_310120.pdf](http://www.saude.sp.gov.br/resources/cve-centro-de-vigilancia-epidemiologica/areas-de-vigilancia/doencas-de-transmissao-respiratoria/coronavirus/coronavius_orientacoes_pas_310120.pdf)

- ✓ IMPORTANTE: tipo de precaução PADRÃO:
  - Higienização das mãos + precaução respiratória AERROSSÓIS ( MÁSCARA n95) + luva de procedimento + avental + óculos de proteção
  - Ministério da Saúde - Atualização diária do número de casos no Brasil e no mundo: <http://plataforma.saude.gov.br/novocoronavirus/>

## **7. Ações na Atenção Básica – Unidades Básicas de Saúde, Ambulatório de Especialidades e Planos de Saúde Privados**

- Devido a região ter evoluído pra a faixa amarela, conforme orientações do Governo Estadual, os atendimentos voltaram a normalidade, porém com todas as precauções quanto ao uso de EPIs , e demais cuidados com a higiene pessoal, utensílios, mobiliários, e restrição de contato com os usuários e familiares.
- Aos profissionais: Temos disponíveis testes rápidos para serem feitos nos funcionários mensalmente e ou conforme avaliação médica. Os profissionais sintomáticos são encaminhados para o Centro de Triagem COVID-19 e quando pertinente a avaliação médica, seguem afastamento imediato com isolamento social, realizam a coleta de PCR conforme protocolo e aguardam o resultado do exame, sendo monitorados via telefone pela equipe da Vigilância Epidemiológica.
- De acordo com o resultado recebido pela VE:
  - ✓ Resultado negativo - retorno ao trabalho
  - ✓ Resultado positivo - isolamento social,familiar e orientações de higiene e cuidados
- Odontologia: os atendimentos estão sendo realizados com agendamento de consulta-se com número reduzido de pacientes, retornando as atividades de rotina e atendimentos de urgências em escala de plantão para diminuição do fluxo dos funcionários na unidade;
- Os Agentes Comunitários de Saúde:retornaram as atividades em campo, seguindo todos os cuidados conforme os protocolos municipais, com utilização dos EPI's necessários, de acordo com a área de atuação.
- Atendimentos hipertensos e diabéticos: os atendimentos médicos de rotina e controle da pressão arterial e glicosimetria estão sendo atendidos conforme a demanda e de acordo com os protocolos de distanciamento, ou seja, todos os

pacientes são atendidos e orientados os cuidados básicos contra a COVID-19 para manter todos os atendimentos.

- Consultas pediatria: foram retomadas as consultas com pediatras nas três unidades de atendimento, separando os sintomáticos respiratórios e encaminhando para o Centro de triagem COVID para avaliação específica.
- Obstetrícia: não foram interrompidas as consultas de rotina das gestantes. Portanto, o número de consultas atualmente continua igual.
- Ginecologia: a coleta de Papanicolau está prevista para retornar a normalidade em outubro/2020, com agendamento das pacientes para evitar a aglomeração. Esta coleta é feita pelas enfermeiras das UBS. As consultas de rotina mantêm-se conforme a demanda respeitando-se o protocolo de distanciamento.
- A Campanha de vacinação contra a Gripe permanece juntamente com a Campanha contra o Sarampo.
- Receitas de medicamentos de uso contínuo e controlados continuam sendo renovadas automaticamente por mais 90 dias;
- Permanece a opção do paciente em retirar o medicamento na Unidade de Saúde em que for consultar, com o prazo de dois dias para a retirada.

## **8. Vigilância Epidemiológica / Sanitária**

- Acompanhamento dos casos suspeitos e seus comunicantes;
- Digitação dos casos internados no SIVEP-Gripe;
- Orientação aos profissionais de saúde, público e privado, em relação às normativas e boletins diários sobre o COVID-19;
- Orientação da população sobre cuidados preventivos contra o vírus;
- Aquisição de materiais e insumos relativos à proteção de funcionários e população;
- Acompanhamento da situação do comércio específico em relação ao decreto municipal nº 3.750 de 21 de março de 2020 que determina o fechamento de todo o comércio na tentativa de impedir a proliferação do vírus;
- Atendimento de denúncias relacionadas ao COVID – 19;
- Acompanhamento de viajantes que chegaram de áreas de riscos e necessitam de orientação para permanecerem em isolamento domiciliar para observar o aparecimento de sintomas relacionados ao COVID – 19.

## **9. Atendimento Secundário**



Os atendimentos secundários são realizados na Santa Casa de Guariba, sendo a porta de entrada o Pronto Atendimento Municipal, que acolhe todos os tipos de situações e não somente casos suspeitos de COVID – 19. Pensando nesta situação, Secretaria Municipal da Saúde em parceria com a Santa Casa, implantou um local específico para atendimento de sintomáticos gripais, em espaço situado próximo ao Pronto Atendimento, adaptado para esta situação, com equipe treinada e equipada para atendimento dos casos e coleta de material laboratorial. A denominação do local ficou definida como Centro de Triagem COVID.

- No local permanecerá um serviço de triagem para direcionamento do paciente ao local correto, médico plantonista para atendimento específico destes casos e equipe de enfermagem para apoio.
- A sala de urgência e emergência permanecerá única para os dois ambientes, com todo equipamento necessário para preservar a vida do paciente.
- A Santa Casa conta no momento com quatro respiradores adulto e um infantil. Tentou-se a compra de mais equipamentos, porém a previsão de entrega ultrapassa os 90 dias, sendo inviável no momento essa espera.
- O hospital conta com dois quartos de isolamento, com ante-salas adequadas e equipadas individualmente. Devido à crise do COVID – 19 e a possibilidade de aumento na demanda das internações, os responsáveis pela instituição disponibilizaram dois quartos com quatro leitos cada para atendimento exclusivo de suspeitos de COVID – 19.

#### **10. Gestão da Saúde e Executivo**

- Organização de fluxo e protocolos para seguimento de todos os equipamentos de saúde do município;
- Elaboração de protocolos para transporte de pacientes suspeito e/ou confirmado de COVID-19; para triagem dos pacientes nas Unidades de Saúde; para higienização dos veículos da Secretaria de Saúde; e protocolo sobre manejo de corpos e condutas nos velórios e sepultamentos;
- Elaboração de termo de responsabilidade e compromisso sobre as precauções domiciliares para os pacientes sintomáticos leves que deverão permanecer em isolamento domiciliar/social;
- Treinamento às equipes de saúde, educação e meio ambiente do município sobre o combate à COVID-19;
- Treinamento das equipes de saúde pública, privada e hospitalar;

- Participação das ações e decisões relativas a evitar a transmissão do vírus no município;
- Treinamento dos diretores das escolas sobre a COVID-19 e alunos de centros educacionais antes de o isolamento social ser aplicado;
- Facilitação nas compras emergências de insumos (álcool em gel, água sanitária, papéis de higiene descartáveis, máscaras, luvas, aventais, gorros, óculos de proteção), serviços (carro de som para informação da população e mão de obra especializada, se necessário), e equipamentos (respiradores, termômetros, bombas de infusão);
- Liberação de boletim diário informativo da situação epidemiológica no município;
- Declaração de situação de emergência em saúde pública, estipulando o fechamento do comércio e quaisquer locais públicos que ocasionem aglomeração de pessoas, o que poderia facilitar a proliferação do vírus. Mantendo apenas serviços essenciais como saúde, meio ambiente, postos de combustíveis, venda de gás de cozinha e oficinas mecânicas. Este decreto determina as ações de higiene e controle que esses estabelecimentos deverão adotar para manterem-se abertos;
- Revezamento de funcionários nas repartições públicas, com dispensa daqueles acima de 60 anos ou com comorbidades comprovadas, para evitar aglomerações e contágio;
- Higienização de ambientes públicos com água clorada especialmente em torno das Unidades de Saúde e vias movimentadas;
- Implantação de local exclusivo para atendimento de pacientes com síndromes gripais;
- Acompanhamento dos casos encaminhados para internação em outros municípios, visando controlar possível transmissão da doença em tempo oportuno.

## **INCLUSÃO DAS DIRETRIZES, OBJETIVOS, METAS E INDICADORES DAS AÇÕES DO PLANO DE CONTINGÊNCIA MUNICIPAL À EPIDEMIA**

**DIRETRIZ 1:** Implantar medidas sócio sanitárias, recomendadas pela OMS, para diminuir a transmissão da infecção pelo SARS CoV 2 no município.

**Objetivo 1.1:** Prevenir a transmissão do SARS CoV 2 no Município.

**Meta 1.1.1:** Centro de Atendimento COVID instalado e em funcionamento.

**Indicador 1.1.1:** Implantar o Comitê Municipal para enfrentamento da epidemia da COVID 19.

### **Ações:**

- Apoiar o governo municipal na elaboração de normais legais para o isolamento social, como, implantação do Comitê Municipal para enfrentamento da epidemia da COVID 19, de protocolos municipais específicos, decretos, etc;
- Produzir e distribuir material educativo, através de vários mecanismos de Comunicação para orientar o governo municipal e a sociedade civil sobre a necessidade de isolamento social;
- Desenvolver ações de fiscalização sanitária para implementação do isolamento social, através de profissionais de saúde capacitados;
- Desenvolver ações de educação em saúde para orientar a população sobre medidas de higiene e uso de máscaras, para evitar a transmissão do SARS Cov2, através de profissionais de saúde capacitados;

**DIRETRIZ 2:** Reorganizar a Rede de Atenção Primária para atender os casos suspeitos e confirmados de COVID 19.

**Objetivo 2.1:** Garantir atenção integral à saúde de casos suspeitos e confirmados de COVID 19.

### **Atenção Básica**

**Meta 2.1.1:** Acolher 100% de casos suspeitos notificados e confirmados de COVID 19 na Rede Básica Municipal.

**Indicador 2.1.1:** Estabelecer o fluxo para atendimento nas UBS e Centro de Atendimento da COVID19 implantado.

### **Ações:**

- Criar Centro de Atendimento COVID19 para atender casos suspeitos e confirmados de COVID;
- Reorganizar o Fluxo de Atendimento na Rede Básica Municipal para acolhimento e atendimento dos sintomáticos respiratórios, para evitar transmissão do coronavírus para os demais usuários da UBS;
- Contratar, repor e/ou capacitar as equipes da Rede Básica para atender sintomáticos respiratórios;
- Adquirir EPI's para as equipes da Rede Básica Municipal;
- Adquirir equipamento para Rede Básica municipal para o adequado atendimento aos usuários que buscam os serviços com suspeita de infecção pelo COVID-19 (oxímetros, entre outros);
- Adquirir insumos para coleta de amostras para Teste RT-PCR na Rede Básica Municipal;
- Adquirir Testes sorológicos para detecção de anticorpos de COVID 19 para toda Rede de Atenção em Saúde Municipal.

### **Atenção Urgência e Emergência**

**Meta 2.1.2:** Fortalecer a parceria com a Santa Casa de Guariba, visando contratar e/ou ampliar a carga horária de médicos, enfermeiros e técnicos e demais profissionais existentes na rede de urgência e emergência para ampliar a capacidade de atendimento da COVID19; Ampliando o número de salas específicas para atendimento e isolamento de pacientes com caso suspeito de COVID-19.

**Indicador 2.1.2:** xx de profissionais contratados para ampliação da capacidade de atendimento da Rede de Urgência e Emergência de pacientes COVID19; 01 de sala específica destinada para atendimento de pacientes COVID-19; 01 de sala específica de coleta para coleta de RT-PCR.

### **Ações:**

- Reorganizar o fluxo de atendimento nas Unidades de Pronto Atendimento para os casos com sintomas respiratórios;
- Destinar e adequar espaço separado, com ventilação adequada, para pacientes sintomáticos em espera, e posteriormente espaço para consulta ou encaminhamento para o Hospital ou Unidade de Pronto Atendimento;
- Contar com equipe específica e capacitada para atender esses pacientes, realizando contratações e reorganizando o trabalho das equipes nos serviços de saúde;

- Adquirir EPI's e capacitar os profissionais para o uso correto dos mesmos na Unidade de Pronto Atendimento;
- Organizar e disponibilizar leitos de observação na Unidade de Pronto Atendimento, para isolamento dos pacientes suspeitos e confirmados;
- Destinar ou adequar espaço separado para implantar sala de coleta nas Unidades de Pronto Atendimento de amostra para realização de RT-PCR.

### **Atenção Hospitalar**

**Meta 2.1.3:** Destinar 15 leitos de internação do total de leitos existentes para atendimento dos casos suspeitos e confirmados de COVID19.

**Indicador 2.1.3:** Leitos da Clínica Médica / Enfermaria destinados.

#### **Ações:**

- Destinar e adequar espaço separado para implantar enfermaria na Santa Casa de Guariba como referência da COVID 19, destinado a internação de pacientes com casos leves e moderados com a infecção;
- Contratar, repor, reorganizar e capacitar o conjunto das equipes para atendimento na enfermaria na Unidade Hospitalar do município;
- Adquirir EPI's para as equipes na Santa Casa local, incluindo equipes de médicos Intensivistas;
- Adquirir insumos adequados ao aumento da demanda ocasionado pela epidemia para atendimento dos pacientes internados;
- Disponibilizar na Farmácia da Santa Casa lista de medicamentos prioritários para os casos de internação hospitalar de pacientes com COVID-19, tanto em leitos de enfermaria quanto Leito de suporte Ventilatório;
- Implantar um leito de Suporte Ventilatório na Santa Casa de Guariba de referência para COVID 19, realizando aquisição de equipamentos e adequações de espaço necessário;
- Adquirir Equipamentos, mobiliários e realizar adequações de espaço necessários da enfermaria na Santa Casa para atendimento de COVID 19;
- Adquirir EPI's em conformidade para a proteção dos trabalhadores dos demais serviços da Rede de Atenção à Saúde Municipal (inclusive unidades de gestão do sistema).

**DIRETRIZ 2:** Reorganizar a Rede de Atenção Primária para atender os casos suspeitos e confirmados de COVID 19.

**Objetivo 2.2:** Garantir ações de Vigilância em Saúde para o controle da COVID 19.

**Meta 2.2.1:** Implantar o sistema *E-Sus Notifica* na Unidade de Saúde notificadora dos casos.

**Indicador 2.2.1:** Garantir que 100 % das notificações sejam digitadas pela Unidade de Saúde notificadora no *E-Sus Notifica*.

**Meta 2.2.2:** Investigar 100% casos leves e moderados de COVID19 notificados no *E-Sus Notifica*.

**Indicador 2.2.2:** Garantir que 100% de casos leves e moderados de COVID19 notificados no E-Sus Notifica sejam investigados.

**Meta 2.2.3:** Investigar 100% SRAG notificadas no SIVEP-Gripe.

**Indicador 2.2.3:** Garantir que 100% dos casos de SRAG sejam concluídos no SIVEP-Gripe.

**Meta 2.2.4:** Investigar 100% de surtos de Covid19 investigados (SINAN-Net Módulo Surto).

**Indicador 2.2.4:** Garantir que 100% dos casos de surtos notificados de COVID19 sejam investigados (ILPI, PPL, entre outros).

**Ações:**

- Fazer a notificação de casos suspeitos e confirmados de acordo com as orientações da Secretaria de Estado da Saúde (SES) e do Ministério da Saúde (MS);
- Fazer a investigação e notificação de casos suspeitos e confirmados da COVID 19 de acordo com as orientações da Secretaria de Estado da Saúde e Ministério da Saúde;
- Realizar a investigação de surtos suspeitos de COVID 19 (ILPI, PPL, entre outros);
- Orientar as medidas de isolamento domiciliar a todos os casos suspeitos e confirmados de COVID-19, assim como as medidas de proteção para os demais moradores do mesmo domicílio (higiene das mãos, higiene respiratória, limpeza do ambiente, limitação de movimentos dentro da casa e para sair);
- Recomendar o uso de máscaras na comunidade, durante o atendimento domiciliar e em serviços de Saúde no contexto do surto do SARS Cov2;
- Adquirir EPI's para as equipes da Vigilância em Saúde;
- Contratar, repor e capacitar equipes de Vigilância em Saúde;

**Meta 2.2.5:** Monitorar 100% casos suspeitos e confirmados (leves e moderados) e de comunicantes de COVID19 em 2020 (Fonte: bases locais)

**Indicador 2.2.5:** Garantir o monitoramento de 100% dos casos leves e moderados de COVID19 notificados;

**Indicador 2.2.5:** Garantir 100% de monitoramento dos comunicantes de casos de COVID19.

**Ações:**

- Monitorar os casos suspeitos e confirmados (leves e moderados) durante todo o período de isolamento domiciliar, através de contato telefônico e visita domiciliar;
- Monitorar os comunicantes, se possível, diariamente, para incentivar o isolamento domiciliar e acompanhar o aparecimento de sintomas sugestivos de COVID-19, para que medidas necessárias sejam tomadas, através de contato telefônico e visita domiciliar;
- Reorganizar o serviço de transporte das equipes para as demandas relacionadas com as ações de monitoramento da população do território municipal;
- Adquirir EPI's para as equipes de Saúde da Vigilância responsáveis pelo monitoramento;

**Meta 2.2.6:** Realizar testagem em 100% dos trabalhadores do SUS, conforme as normativas e protocolos existentes.

**Indicador 2.2.6:** Garantir que 100% dos trabalhadores do SUS sejam testados para COVID 19, por meio do RT-PCR ou teste rápido.

**Ações:**

- Testar os grupos populacionais de acordo com a Deliberação CIB 75 de 15/09/2020;
- Adquirir os insumos e materiais necessários para a testagem;
- Adquirir EPI's para as equipes de saúde responsáveis pela testagem;
- Contratar, repor e capacitar equipes para realizar a testagem;

Guariba/SP, 24 de setembro de 2020.

**MARIA JANETE VALERIO**  
Secretária Municipal da Saúde

**PROGRAMAÇÃO QUANTITATIVA DAS AÇÕES E SERVIÇOS DE SAÚDE PARA ENFRENTAMENTO**  
**DA PANDEMIA DA COVID 19 – 2020 à 2021**

**5. Coronavírus – COVID 19**

**Diretriz:** Implantar medidas sócio sanitárias, recomendadas pela OMS, para diminuir a transmissão da infecção pelo SARS CoV 2 no município.

**Objetivo:** Garantir atenção integral à saúde de casos suspeitos e confirmados de COVID 19.

**Ação:** A Secretaria Municipal da Saúde de Guariba, baseada nas atuais normativas da OMS, Ministério da Saúde e Secretaria do Estado da Saúde de São Paulo, vem desenvolver ações necessárias diante do cenário atual de transmissão da Covid 19, implantando serviços, atividades e executando quaisquer ações descritas e/ou que se fizerem necessárias para o enfrentamento da pandemia.

**Financiamento:** Vigilância em Saúde / Recursos Próprios / Recurso Federal - Enfrentamento da Emergência de Saúde - Nacional (Crédito Extraordinário) - (Covid-19).



## METAS DA VIGILÂNCIA EM SAÚDE PARA ENFRETEAMENTO DA PANDEMIA DA COVID 19

		Metas Físicas por ano			
Metas	Ações	2018	2019	2020	2021
Implantar o Comitê Municipal para enfrentamento da epidemia da COVID 19.	Comitê implantado e em atividade.	-	-	01	01
	Produzir e distribuir para toda população material educativo, utilizando vários mecanismos de comunicação de orientação sobre a necessidade de isolamento social.	-	-	100%	100%
	Desenvolver ações de fiscalização sanitária através de profissionais de saúde capacitados sobre o distanciamento e isolamento social, principalmente nos estabelecimentos comerciais.	-	-	100%	100%
	Capacitar as equipes de Saúde para desenvolver ações de educação em saúde para orientar a população sobre medidas de higiene e uso de máscaras, para evitar a transmissão do SARS Cov2.	-	-	100%	100%
Implantar o Centro de Atendimento da COVID 19.	Centro de Atendimento da COVID instalado e em funcionamento.	-	-	01	01
	Acolher os casos suspeitos notificados e confirmados de COVID 19.	-	-	100%	100%
Reorganizar a Rede de Atenção Primária para atender os casos suspeitos e confirmados de COVID 19.	Reorganizar o Fluxo de Atendimento na Rede Básica Municipal para acolhimento e atendimento dos sintomáticos respiratórios, para evitar transmissão do Coronavírus para os usuários da UBS e Centro Odontológico Municipal.	-	-	08	08
	Contratar, repor e/ou capacitar as equipes de Saúde da Família para atender sintomáticos respiratórios.	-	-	02	02
	Implantar o sistema <i>E-Sus Notifica</i> nas Unidades de Saúde notificadoras dos casos.	-	-	02	02
	Garantir a digitação das notificações pela Unidade de Saúde notificadora no <i>E-Sus Notifica</i> .	-	-	100%	100%
	Investigar os casos leves e moderados de COVID19 notificados no <i>E-Sus Notifica</i> .	-	-	100%	100%
	Investigar as SRAG notificadas no SIVEP-Gripe.	-	-	100%	100%
	Garantir que os casos de SRAG sejam concluídos no SIVEP- Gripe.	-	-	100%	100%
	Capacitar as equipes de Saúde para orientar as medidas de isolamento domiciliar a todos os casos suspeitos e confirmados de COVID-19, assim como as medidas de proteção para os demais moradores do mesmo domicílio (higiene das mãos, higiene respiratória, limpeza do ambiente, limitação de movimentos dentro da casa e para sair).	-	-	100%	100%
Atender os casos suspeitos notificados e confirmados de COVID 19 na Rede Básica Municipal.	Garantir o monitoramento dos casos leves e moderados de Covid 19 notificados, durante todo o período de isolamento domiciliar, através de contato telefônico e visita domiciliar.	-	-	100%	100%
	Monitorar os comunicantes através de contato telefônico e visita domiciliar, para incentivar o isolamento domiciliar e acompanhar o aparecimento de sintomas sugestivos de COVID-19, para que medidas necessárias sejam tomadas.	-	-	100%	100%

## METAS DA VIGILÂNCIA EM SAÚDE PARA ENFRENTAMENTO DA PANDEMIA DA COVID 19

		Metas Físicas por ano			
Metas	Ações	2018	2019	2020	2021
Adquirir EPI's e insumos para as equipes da Rede Pública de Saúde.	Adquirir equipamentos de proteção para todos os profissionais de Saúde de toda Rede Municipal de Saúde e os insumos necessários para o adequado atendimento aos usuários que buscam os serviços com suspeita de infecção pelo COVID-19.	-	-	100%	100%
	Adquirir os insumos e materiais e EPI's para as equipes de saúde responsáveis pela testagem.	-	-	100%	100%
Garantir a realização de Testes para todos os casos suspeitos de Covid 19 e profissionais da Saúde.	Disponibilizar Testes RT PCR para o Centro de Atendimento da Covid 19 e Unidades Básicas de Referência para os pacientes suspeitos e confirmados de Coronavírus.	-	-	100%	100%
	Disponibilizar Testes Sorológicos para o Centro de Atendimento da Covid 19 e Unidades Básicas de Referência para os pacientes suspeitos e confirmados de Coronavírus.	-	-	100%	100%
	Garantir que os trabalhadores do SUS sejam testados para COVID 19, por meio do RT-PCR ou teste rápido.	-	-	100%	100%
Fortalecer a parceria com a Santa Casa de Guariba visando atender os casos suspeitos e confirmados de COVID 19.	Aumentar o quadro de profissionais (contratar equipe específica e/ou ampliar a carga horária de médicos, enfermeiros, técnicos e demais profissionais) da rede de urgência e emergência e hospitalar para ampliar a capacidade de atendimento da COVID19.	-	-	20%	20%
Fortalecer a parceria com a Santa Casa de Guariba visando atender os casos suspeitos e confirmados de COVID 19, no Centro de Atendimento, Pronto Atendimento e Internação.	Destinar leitos de observação na Unidade de Pronto Atendimento, para isolamento dos pacientes suspeitos e confirmados de Covid 19.	-	-	20%	20%
	Destinar salas específicas no Pronto Atendimento para isolamento dos pacientes sintomáticos em espera.	-	-	02	02
	Destinar leitos de internação, do total de leitos existentes, para atendimento dos casos leves e moderados, suspeitos e confirmados de COVID19.	-	-	15	15
	Implantar leito de Suporte Ventilatório de referência para COVID 19, realizando aquisição de equipamentos e adequações de espaço que se fizerem necessário.	-	-	01	01
	Garantir a aquisição de equipamentos, mobiliários e as adequações necessárias dos espaços do Centro de Atendimento à Covid 19, Pronto Atendimento e da Unidade Hospitalar para atendimento adequado dos casos suspeitos e confirmados de Covid 19.	-	-	100%	100%

**ANEXO VI**

**- REPASSES E DESPESAS -**

**- RECURSOS PARA AÇÕES DE COMBATE À COVID 19 -**

## 1. REPASSE FEDERAL PARA AÇÕES DE COMBATE À COVID 19

Fonte: FNS (até ago/2020)

BLOCO	Ação	Valor (R\$)
Manutenção das Ações e Serviços Públicos de Saúde (CUSTEIO)	ENFRENTAMENTO DA EMERGÊNCIA DE SAÚDE - NACIONAL (CRÉDITO EXTRAORDINÁRIO) - CORONAVÍRUS (COVID-19)	250.000,00
Manutenção das Ações e Serviços Públicos de Saúde (CUSTEIO)	ENFRENTAMENTO DA EMERGÊNCIA DE SAÚDE - NACIONAL (CRÉDITO EXTRAORDINÁRIO)	79.428,00
Manutenção das Ações e Serviços Públicos de Saúde (CUSTEIO)	ENFRENTAMENTO DA EMERGÊNCIA DE SAÚDE - NACIONAL (CRÉDITO EXTRAORDINÁRIO)	123.890,22
Manutenção das Ações e Serviços Públicos de Saúde (CUSTEIO)	ENFRENTAMENTO DA EMERGÊNCIA DE SAÚDE - NACIONAL (CRÉDITO EXTRAORDINÁRIO)	98.145,00
Manutenção das Ações e Serviços Públicos de Saúde (CUSTEIO)	ENFRENTAMENTO DA EMERGÊNCIA DE SAÚDE - NACIONAL (CRÉDITO EXTRAORDINÁRIO)	65.098,00
Manutenção das Ações e Serviços Públicos de Saúde (CUSTEIO)	ENFRENTAMENTO DA EMERGÊNCIA DE SAÚDE - NACIONAL (CRÉDITO EXTRAORDINÁRIO)	1.997.380,00
Manutenção das Ações e Serviços Públicos de Saúde (CUSTEIO)	ENFRENTAMENTO DA EMERGÊNCIA DE SAÚDE - NACIONAL (CRÉDITO EXTRAORDINÁRIO)	403.796,14
Manutenção das Ações e Serviços Públicos de Saúde (CUSTEIO)	ENFRENTAMENTO DA EMERGÊNCIA DE SAÚDE - NACIONAL (CRÉDITO EXTRAORDINÁRIO)	747.824,04
	<b>TOTAL</b>	<b>3.765.561,40</b>

## 2. GASTOS DA SAÚDE - RECURSOS COVID 19

RECURSO	EMPENHADO	LIQUIDADO	PAGO
FEDERAL COVID	1.193.400,00	1.091.903,24	1.081.867,34
ESTADUAL COVID	141.247,05	77.261,25	73.221,78
PROPRIO COD 312.	44.000,00	11.000,00	11.000,00
PROPRIO	30.968,46	30.968,46	30.968,46
PAB	70.657,20	70.657,20	70.657,20
FMS	3.107,60	3.107,60	3.107,60
VIGILÂNCIA	10.586,50	10.426,50	10.426,50
EMENDAS	211.462,72	211.462,72	211.462,72
INSS PATRONAL DOS MÉDICOS (PRÓPRIO)	4.400,00	4.400,00	2.200,00
<b>TOTAL</b>	<b>1.709.829,53</b>	<b>1.511.186,97</b>	<b>1.494.911,60</b>

Fonte: Prefeitura Municipal – Setor Contábil (até ago/2020)

MATERIAL/SERVIÇO	VALOR TOTAL
Álcool em gel 70% 5 litros	33.810,00
Máscara Cirúrgica	64.500,00
Luvas Látex	25.095,00
Álcool em gel neutro 500 ml	1.000,00
Protetor Facial	18.592,20
Respirador Fácil	2.089,70
Óculos de Segurança ampla visão	916,00
Diafragma (membrana) de silicone para válvula de exalação inter 3/5	481,20
Macacão Banco tamanho E e GG	18.645,00
Portão de abrir em chapa de Ferro	6.670,00
Instalação de toldo em policarbonato med (antigo SAMU)	4.698,00
Serviços de modificar janela colocando grade e porta de correr med. 2,76 x 0,75 (antigo SAMU)	3.384,96
Divisória cega tipo naval	1.950,00
Megafone portátil com memória	120,00
Megafone portátil com sirene	229,00
Máscaras de Tecido	152.500,00
Testes rápido e Teste para COVID	289.010,00
Adesivos, cartazes, panfletos, faixas e banner	7.795,00
Carro de Som	17.511,15
Jalecos Descartáveis com manga longa	22.050,00
Borrifador/Pulverizador em plástico	207,00
Cartão testa análise de gases sanguíneos	2.230,00
Dispenser para álcool em gel	109,80
Instalação de protetor de mesa	10.140,00
Instalação de Acrílico nas mesas dos consultórios para aumentar a segurança	3.590,00
Óculos de Segurança	1.595,00
Serviço médico Infectologista e Clínico Geral	44.000,00
Tubo tipo Falcon e Swab estéril	3.815,00
Shaker	441,90
INSS patronal dos médicos	4.400,00
Repasse Santa Casa COVID	747.824,04
<b>TOTAL</b>	<b>1.489.399,95</b>

Fonte: Prefeitura Municipal – Setor Contábil (até ago/2020)

### 3. AQUISIÇÃO DE INSUMOS PARA A REDE PÚBLICA DE ENSINO

Cargo	Em atividade
MÉDICO	03
ENFERMEIRO	03
TECNICO DE ENFERMAGEM	02
FARMACEUTICO	01
ASSISTENTE SOCIAL	02
AUXILIAR DE SEÇÃO	02
AUXILIAR DE LIMPEZA	02
FISCAL SANITÁRIO	05

Valores estimados gastos (R\$):	
Salário	350.000,00
Encargos	105.000,00
Horas extras	20.000,00
<b>Total</b>	<b>475.000,00</b>

### 4. AQUISIÇÃO DE INSUMOS PARA A REDE PÚBLICA DE ENSINO

- Repasse Federal no valor de R\$ 65.098,00 (Portaria nº. 1.857 de 28/07/2020) para ações de prevenção e combate ao novo Coronavírus/Covid-19 nas escolas públicas da rede básica de ensino, onde serão adquiridos materiais e insumos necessários à prevenção da doença, como: produtos de higienização; material de limpeza; álcool em gel ou líquido 70%; máscaras; termômetros infravermelhos, entre outros itens que se fizerem necessários.

Escolas beneficiadas:

EMEB DR. RAUL BAUAB	EDUCAÇÃO INFANTIL
EMEB AMARAL VAZ MELONE	EDUCAÇÃO INFANTIL
EMEB FRANCISCO ANTONIO LOUZADA	EDUCAÇÃO INFANTIL
EMEB HAMILTON PERRONE PROFESSOR	EDUCAÇÃO INFANTIL
EMEB EDGARD PONTIERI SARGENTO	EDUCAÇÃO INFANTIL
CRECHE PROFA MARIA DOLORES GOMES PERES GARAVELLO	EDUCAÇÃO INFANTIL
EMEBE MARIA HELENA MARTINEZ PROFA	EF - 1º AO 5º
EMEB PAULO MANGOLINI PREFEITO	EF - 1º AO 5º
EMEB MARIANA NAGATA CHENES PROFA	EF - 1º AO 5º
EMEB MARLENE RIOTTO LOUZADA PROFA	EF - 1º AO 5º
EMEB MARIA DA PENHA FRATTI PROFA	EF - 1º AO 5º
EMEB ANDREA GODOI WIK DELFINO PROFA	EF - 1º AO 5º
EMEB GINO BELLODI	EF - 1º AO 9º
EMEB ALFREDO ROLIM DE MOURA PROF	EF - 6º AO 9º
EMEB IZABEL SADALLA GRISPINO PROFESSORA	EF - 6º AO 9º
EMEB MARIA CECILIA PACIFICO DE FARIA PROFA	EF - 6º AO 9º
EMEB BARROS PROF	EF - 6º AO 9º
EMEB LUIZ GARAVELLO PROF	EF - 6º AO 9º / EJA
JOSE PACIFICO	ENSINO MÉDIO
JOSEPHINA DE CAMARGO NEVES PROFESSORA	ENSINO MÉDIO
ETEC BENTO CARLOS BOTELHO DO AMARAL	PROFISSIONALIZANTE



## SECRETARIA MUNICIPAL DA SAÚDE DE GUARIBA

### ATA REUNIÃO AUDIÊNCIA PÚBLICA DO 2º QUADRIMESTRE/2020 E REUNIÃO MENSAL ORDINÁRIA DO CONSELHO MUNICIPAL

**HORÁRIO:** 24/09/2020, às 14H30.

**LOCAL:** CÂMARA MUNICIPAL DE GUARIBA

**ENDEREÇO:** RUA MARCELO RAGAZZI, Nº 491 – VILA VIRGÍNIA – GUARIBA – SP.

#### PRESENCAS

**Membros:** Anselmo Moisés Gimenes Peres, Cecilia de Paula Miranda Vilela, Joyce Fagundes de Oliveira, Karen Costa Ferreira, Luciana Aparecida Santos, Maria Clarice Loredó Silva, Maria Janete Valério, Silvia Jussara Ciganha, Terezinha Aparecida Bezan, Valdeneia Rosângela Muniz.

**Participantes:** Luciana Leme Vieira, Rogério Rabachini.

**Abertura:** Terezinha inicia a reunião agradecendo a presença de todos.

#### I – APROVAÇÕES

##### 1. ATA ANTERIOR

Terezinha coloca a ata da reunião para aprovação.

Aprovada por consenso.

##### 2. PRESTAÇÃO DE CONTAS

Realizada a Audiência Pública, ref. ao 2º Quadrimestre/2020, pela Contadora da Saúde: **JOYCE FAGUNDES DE OLIVEIRA**, que fez breve explanação das verbas recebidas e aplicadas, referente aos meses de MAIO/JUNHO/JULHO/AGOSTO de 2020, atendendo a Emenda Constitucional nº. 29/2000, exigências contidas nos termos no Artigo 48, Parágrafo Único da Lei Complementar nº. 101 de 04/05/2002. O comunicado nº 05/2012, institui novo calendário de obrigações do sistema AUDESP, adaptando-se à Lei 141/2012. Foi comentado sobre os percentuais na Saúde e sobre o detalhamento dos gastos por serviços. Apresentação das Conciliações Bancárias, Relação de Contrato de Licitações e a Folha de Pagamento, referente a esse quadrimestre, onde todos os conselheiros avistaram as documentações apresentadas.

#### RESUMO CONSOLIDADO – APLICAÇÃO DO 2º QUADRIMESTRE DE 2020

A) RECEITAS DE IMPOSTOS E TRANSFERÊNCIAS DE IMPOSTOS	ACUMULADA
RECEITAS PRÓPRIAS	9.367.862,52
RECEITAS DE TRANSFERÊNCIAS DE IMPOSTOS DA UNIÃO	15.719.453,58
RECEITAS DE TRANSFERÊNCIAS DE IMPOSTOS DO ESTADO	20.681.753,76
( = ) TOTAL DAS RECEITAS DE IMPOSTOS E TRANSFERÊNCIAS DE IMPOSTOS	45.769.069,89

B) DESPESAS NA MANUTENÇÃO E DESENVOLVIMENTO DA SAÚDE	EMPENHADO	LIQUIDADO	PAGO
DESPA COM PESSOAL	7.060.390,75	7.060.390,75	6.088.646,29
SUBVENÇÕES	.160.000,00	112.000,00	112.000,00
OBRAS E INTALAÇÕES	127.721,09	-	-
MATERIAL DE CONSUMO	1.301.407,64	1.066.279,64	1.060.469,00
OUTROS SERVIÇOS DE TERCEIROS – PESSOA FÍSICA	194.024,24	149.199,14	143.509,14
OUTROS SERVIÇOS DE TERCEIROS – PESSOA JURÍDICA	9.670.750,44	.001.513,28	5.994.652,47
MATERIAL PERMANENTE	94.044,97	51.984,88	51.984,88



## SECRETARIA MUNICIPAL DA SAÚDE DE GUARIBA

OBRIGAÇÕES TRIBUTÁRIAS E CONTRIBUTIVAS	4.400,00	4.400,00	2.200,00
( = ) TOTAL DAS DESPESAS NA SAÚDE COM RECURSOS PRÓPRIOS	18.612.739,13	14.445.767,69	13.453.461,78

PERCENTUAL APLICADO NA SAÚDE – RECURSOS PRÓPRIOS	40,67%	31,56%	29,39%
C) RECEITAS E RECURSOS DE TRANSFERÊNCIA DO SISTEMA ÚNICO SUS – UNIÃO E ESTADO			ACUMULADA
RECEITAS DE TRANSFERÊNCIAS DO SISTEMA ÚNICO SUS – UNIÃO			9.561.185,20
RECEITAS DE TRANSFERÊNCIAS DO SISTEMA ÚNICO SUS – ESTADO			534.976,27
( = ) TOTAL DAS DESPESAS DE IMPOSTOS E TRANSFERÊNCIAS DE IMPOSTOS			10.096.161,47
D) DESPESAS NA MANUTENÇÃO E DESENVOLVIMENTO DA SAÚDE	EMPENHADO	LIQUIDADO	PAGO
DESPESAS COM PESSOAL COVID	21.296,14	21.296,14	1.315,36
OBRAS E INSTALAÇÕES	-	-	-
MATERIAL DE CONSUMO	1.950.114,25	1.565.700,39	1.549.132,02
OUTROS SERVIÇOS DE TERCEIROS – PESSOA FÍSICA	900,00	900,00	900,00
OUTROS SERVIÇOS DE TERCEIROS – PESSOA JURÍDICA	7.250.582,02	4.344.709,50	4.336.453,96
MATERIAL PERMANENTE	448.468,51	439.900,11	439.900,11
RATEIO PELA PARTICIPAÇÃO EM CONSÓRCIO PÚBLICO – SAMU	183.397,33	106.981,77	106.981,77
( = ) TOTAL DAS DESPESAS NA SAÚDE – TRANSFERÊNCIA SUS	9.854.758,25	6.479.487,91	6.434.683,22
PERCENTUAL APLICADO NA SAÚDE	97,61%	64,18%	63,73%

DESPESAS		
MATERIAL/SERVIÇO	OBS	VALOR TOTAL
Álcool em gel 70% 5 litros	COVID 19	33.810,00
Máscara Cirúrgica	COVID 19	64.500,00
Luvas Látex	COVID 19	25.095,00
Álcool em gel neutro 500 ml	COVID 19	1.000,00
Protetor Facial	COVID 19	18.592,20
Respirador Fácil	COVID 19	2.089,70
Óculos de Segurança ampla visão	COVID 19	916,00
Diafragma (membrana) de silicone para válvula de exalação inter 3/5	COVID 19	481,20
Macacão Banco tamanho E e GG	COVID 19	18.645,00
Portão de abrir em chapa de Ferro	COVID 19	6.670,00
Instalação de toldo em policarbonato med (antigo SAMU)	COVID 19	4.698,00
Serviços de modificar janela colocando grade e porta de correr med. 2,76x0,75(antigo SAMU)	COVID 19	3.384,96
Divisória cega tipo naval	COVID 19	1.950,00
Megafone portátil com memória	COVID 19	120,00
Megafone portátil com sirene	COVID 19	229,00
Máscaras de Tecido	COVID 19	152.500,00
Testes rápido e Teste para COVID	COVID 19	289.010,00
Adesivos, cartazes, panfletos, faixas e banner	COVID 19	7.795,00
Carro de Som	COVID 19	17.511,15
Jalecos Descartáveis com manga longa	COVID 19	22.050,00
Borrifador/Pulverizador em plástico	COVID 19	207,00
Cartão testa análise de gases sanguíneos	COVID 19	2.230,00
Dispenser para álcool em gel	COVID 19	109,80
Instalação de protetor de mesa	COVID 19	10.140,00
Instalação de Acrílico nas mesas dos consultórios médicos para aumentar a segurança	COVID 19	3.590,00
Óculos de Segurança	COVID 19	1.595,00
Serviço médico Infectologista e Clínico Geral	COVID 19	44.000,00
Tubo tipo Falcon e Swab estéril	COVID 19	3.815,00
Shaker	COVID 19	441,90
INSS patronal dos médicos	COVID 19	4.400,00
Repasse Santa Casa COVID	COVID 19	747.824,04
<b>TOTAL</b>		<b>1.489.399,95</b>

**Aprovada por consenso.**





## SECRETARIA MUNICIPAL DA SAÚDE DE GUARIBA

### 3. PLANO MUNICIPAL DE CONTINGÊNCIA CONTRA A COVID 19

Considerando as ações executadas no enfrentamento da pandemia do Novo Coronavírus pela Gestão Municipal, a Secretaria Municipal da Saúde de Guariba, baseada nas atuais normativas do Ministério da Saúde e Secretaria do Estado da Saúde de São Paulo, está realizando os ajustes necessários diante do cenário atual de transmissão da doença, incluindo no Plano Municipal de Contingência contra a Covid 19, Plano Municipal de Saúde e Programação Anual de Saúde para 2020, as *Diretrizes, Objetivos, Metas, Indicadores e Ações* para o enfrentamento da Covid 19, apresentando ao Conselho Municipal da Saúde. A prestação de contas de todos os recursos se dará através do Relatório Anual de Gestão – RAG e Relatório Detalhado do Quadrimestre Anterior - RDQA, e registrado no DigiSUS.

**Aprovado por consenso.**

### 4. PLANO MUNICIPAL CONTRA A HANSENÍASE

Foi apresentado o Plano Municipal contra a Hanseníase, contendo as ações de controle da doença no município.

**Aprovado por consenso.**

### 5. RECURSO FEDERAL PARA AQUISIÇÃO DE INSUMOS PARA A REDE PÚBLICA DE ENSINO

Foi informado aos presentes sobre o repasse de recurso federal no valor de R\$ 65.098,00 (Portaria nº. 1.857 de 28/07/2020) para ações de prevenção e combate ao novo Coronavírus/Covid-19 nas escolas públicas da rede básica de ensino, onde serão adquiridos materiais e insumos necessários à prevenção da doença, como: produtos de higienização; material de limpeza; álcool em gel ou líquido 70%; máscaras; termômetros infravermelho, entre outros que se fizerem necessários.

Escolas beneficiadas:

RAUL BAUAB DOUTOR EMEB	EDUCAÇÃO INFANTIL
AMARAL VAZ MELONE EMEB	EDUCAÇÃO INFANTIL
FRANCISCO ANTONIO LOUZADA EMEB	EDUCAÇÃO INFANTIL
HAMILTON PERRONE PROFESSOR EMEB	EDUCAÇÃO INFANTIL
EDGARD PONTIERI SARGENTO EMEB	EDUCAÇÃO INFANTIL
CRECHE PROFA MARIA DOLORES GOMES PERES GARAVELLO	EDUCAÇÃO INFANTIL
MARIA HELENA MARTINEZ PROFA EMEBE	EF - 1º AO 5º
PAULO MANGOLINI PREFEITO EMEB	EF - 1º AO 5º
MARIANA NAGATA CHENES PROFA EMEB	EF - 1º AO 5º
MARLENE RIOTTO LOUZADA PROFA EMEB	EF - 1º AO 5º
MARIA DA PENHA FRATTI PROFA EMEB	EF - 1º AO 5º
ANDREA GODOI WIK DELFINO PROFA EMEB	EF - 1º AO 5º
GINO BELLODI EMEB	EF - 1º AO 9º
ALFREDO ROLIM DE MOURA PROF EMEB	EF - 6º AO 9º
IZABEL SADALLA GRISPINO PROFESSORA EMEB	EF - 6º AO 9º
MARIA CECILIA PACIFICO DE FARIA PROFA EMEB	EF - 6º AO 9º
BARROS PROF EMEB	EF - 6º AO 9º
LUIZ GARAVELLO PROF EMEB	EF - 6º AO 9º / EJA
JOSE PACIFICO	ENSINO MÉDIO
JOSEPHINA DE CAMARGO NEVES PROFESSORA	ENSINO MÉDIO
BENTO CARLOS BOTELHO DO AMARAL ETEC	PROFISSIONALIZANTE

**Aprovado por consenso.**



## SECRETARIA MUNICIPAL DA SAÚDE DE GUARIBA

### 6. VOLTA ÀS AULAS

A Secretária Municipal da Saúde colocou em aprovação a questão das voltas às aulas no município, onde foi exposto aos presentes a preocupação da Gestão Municipal quanto aos riscos nesse momento de alta transmissão do novo Coronavírus. Foi informado que a Secretaria Municipal de Educação vem realizando pesquisa de opinião junto aos pais e responsáveis dos alunos, onde a maioria não aprova ou não deixaria o filho retornar às aulas em 2020. Após ampla discussão, por unanimidade os membros do Conselho dão parecer contrário a essa medida de volta às aulas nesse ano.

### II – INFORMATIVOS - ASSUNTOS GERAIS

#### 1. ATUALIZAÇÃO DA 22ª. CAMPANHA NACIONAL DE VACINAÇÃO CONTRA INFLUENZA

Aplicamos de 23/03/2020 24/09/2020, conforme quadro abaixo:

GRUPOS PRIORITÁRIOS	QUANTIDADE (100%)	META (90%)	APLICADAS	%
06 meses a 1a, 11m e 29 dias	747	672	582	77,91
02 anos a 4a, 11m e 29 dias	1.585	1.427	1.011	63,79
05 anos, 11m e 29 dias	528	475	267	50,57
Gestantes	374	337	294	78,61
Idosos	3.334	3.001	3.972	119,14
Puérperas	61	55	49	80,33
Com Comorbidades (crônicos)	2.117	1.905	2.206	104,20
Adultos – 55 a 59 anos	1.415	1.273	679	47,99
Professores	757	681	224	31,11
Trabalhadores da Saúde	837	753	713	85,19
População privadas de liberdade	-	-	741	-
Funcionários Sistema Prisional	-	-	74	-
Forças Segurança e Salvamento	-	-	38	-
Caminhoneiros	-	-	82	-
Deficientes	-	-	05	-

#### 2. ATUALIZAÇÃO DOS CASOS DE COVID19

Foi informado aos presentes que até a data da reunião contamos 1.064 casos positivos de pessoas infectadas pelo Covid-19, sendo 03 casos positivos internados, 02 casos internados suspeitos, 32 óbitos, 01 óbito suspeito, 986 casos recuperados, 43 casos em isolamento social.

#### 3. CONTRATAÇÃO DA EQUIPE PARA AÇÕES DE COMBATE À PANDEMIA

Foi informado aos presentes sobre a contratação da equipe para ações de combate ao novo Coronavírus.



## SECRETARIA MUNICIPAL DA SAÚDE DE GUARIBA

Cargo	Qtd.	Em atividade
MÉDICO	04	03
ENFERMEIRO	03	03
TECNICO DE ENFERMAGEM	04	02
FARMACEUTICO	02	01
ASSISTENTE SOCIAL	02	02
AUXILIAR DE SEÇÃO	01	02
AUXILIAR DE LIMPEZA	02	02
FISCAL SANITÁRIO	05	05

Valores estimados gastos (R\$):	
Salário	350.000,00
Encargos	105.000,00
Horas extras	20.000,00
<b>Total</b>	<b>475.000,00</b>

Profissionais - Santa Casa	Qtd.
MÉDICO	14
ENFERMEIRO	03
TECNICO DE ENFERMAGEM	12
AUXILIAR DE LIMPEZA	02

#### 4. RECURSOS RECEBIDOS PARA AÇÕES CONTRA A COVID 19

SAÚDE COVID AGOSTO/2020			
RECURSO	EMPENHADO	LIQUIDADO	PAGO
FEDERAL COVID	1.193.400,00	1.091.903,24	1.081.867,34
ESTADUAL COVID	141.247,05	77.261,25	73.221,78
PROPRIO COD 312.	44.000,00	11.000,00	11.000,00
PROPRIO	30.968,46	30.968,46	30.968,46
PAB	70.657,20	70.657,20	70.657,20
FMS	3.107,60	3.107,60	3.107,60
VIGILÂNCIA	10.586,50	10.426,50	10.426,50
EMENDAS	211.462,72	211.462,72	211.462,72
INSS PATRONAL DOS MÉDICOS (PRÓPRIO)	4.400,00	4.400,00	2.200,00
<b>TOTAL</b>	<b>1.709.829,53</b>	<b>1.511.186,97</b>	<b>1.494.911,60</b>

#### 5. LICITAÇÕES REALIZADAS NO 2º QUADRIEMESTRE/2020

PROCESSO DE LICITAÇÃO	MODALIDADE	OBJETO
210/2020	Dispensa nº 040/2020	Compra direta, de testes rápidos de tipos diferentes para detecção do Covid-19 (novo Coronavírus), sendo 200 unidades IGG/IGM, e 100 unidades por (pesquisa por método molecular); Licitantes Vencedoras: Diagnóstica Próbida Comércio de Produtos Laboratoriais Ltda – EPP - R\$ 18.000,00;e, Unimed de Jaboticabal – Cooperativa de Trabalho Médico..
211/2020	Dispensa nº 041/2020	Compra direta, de 100 unidades de óculos de segurança ampla visão, incolor, em policarbonato, adaptado para uso com óculos de grau e máscaras respiratórias descartáveis, para uso de profissionais da saúde; Licitante Vencedor: Proind Comércio de Equipamentos de Proteção Individual Eirelli – EPP.



## SECRETARIA MUNICIPAL DA SAÚDE DE GUARIBA

212/2020	Dispensa nº 042/2020	compra direta, de equipamentos de proteção individual representados por 40 unidades de protetor facial acrílico incolor; Licitante Vencedor: Data Equipamentos de Segurança Ltda – ME.
260/2020	Dispensa nº 044/2020	contratação excepcional interesse da saúde pública, de empresa individual para a prestação de serviços de publicidade sonora de caráter informativo e de orientação social, com veículo automotor, sobre medidas referentes à pandemia do novo coronavírus (COVID-19), durante 20 horas, para prevenção e proteção da proliferação do vírus; Licitante Vencedor: Claudinei Andrade Oliveira.
261/2020	Dispensa nº 045/2020	compra direta e emergencial de 100 rolos de 200 metros cada de fita zebra amarela e preta; para ser utilizada na interdição de parquinhos, academias de ginástica ao ar livre e outros locais públicos que se fizerem necessários para combater a disseminação do COVID-19 (novo coronavírus); Licitante Vencedor: Data Equipamentos de Segurança Ltda.
266/2020	Dispensa nº 050/2020	Compra direta, de oito caixas de Etna c/ 50 cp, duas caixas de Oximax 400 mg em pó para inalação, e duas caixas de Ultibro 110 mcg/50mcg com inalador; Licitante Vencedor: Drogaria Centro de Guariba Ltda – EPP.
267/2020	Dispensa nº 051/2020	Compra direta, de seis caixas de cloridrato de Propafenona de 300 mg; Licitante Vencedor: Drogaria Centro de Guariba Ltda - EPP.
274/2020	Dispensa nº 053/2020	Compra direta, de adesivos de impressão digital, colorido e explicativo, para duas finalidades distintas, sendo 300 unidades (como lavar as mãos com água e sabão), e 100 unidades (como utilizar álcool em gel nas mãos); Licitantes Vencedoras: Riber Gráfica e Editora Ltda – EPP - R\$ 297,00; Guariba Artes Gráficas e Editora Eireli – ME.
275/2020	Dispensa nº 054/2020	compra direta, de 15 caixas de Sucofilm de 2g em caixas com 20 flaconetes; Licitante Vencedor: Drogaria Centro de Guariba Ltda - EPP; Valor
279/2020	Dispensa nº 057/2020	Compra direta, de 14.000 comprimidos de Glícilazida de 30 mg; Licitante Vencedor: Cirúrgica Olimpio Eirelli - EPP; Valor - R\$ 4.172,00.
283/2020	Dispensa nº 2020/060	Compra direta e emergencial, de 324 unidades de protetor facial de segurança composto com suporte de material plástico rígido preto, visor de policarbonato incolor, para fim de distribuí-las aos servidores municipais que trabalham em contato direto com o público; Licitante Vencedor: Facar – Comércio de Equipamentos de Proteção Individual Ltda – ME.
285/2020	Dispensa nº 061/2020	Compra direta, em caráter emergencial, de 5.000 Máscaras de proteção facial confeccionada em tecido duplo 100% algodão, ajustável ao rosto, cobrindo a boca e o nariz, com elástico ou fita, sem espaço nas laterais; Licitante Vencedor: Adriana Botelho dos Santos – ME.
286/2020	Dispensa nº 062/2020	compra direta, de 14 placas de Acrílico incolor, com seis medidas diferentes, com serviços de instalação nas mesas de consultórios médicos nas unidades de básicas de saúde, visando aumentar a proteção e segurança dos profissionais de saúde no contato com os pacientes, como medida de prevenção à contaminação do COVID-19 (novo coronavírus); Licitante Vencedor: Regina JP Fernandes – ME.
290/2020	Dispensa nº 065/2020	Compra direta, em caráter emergencial, de 5.000 Máscaras de proteção facial confeccionada em tecido duplo 100% algodão, ajustável ao rosto, cobrindo a boca e o nariz, com elástico ou fita, sem espaço nas laterais, com a finalidade exclusiva de distribuição entre 1.340 servidores municipais; Licitante Vencedor: Patrícia Colloca Martins – ME.
201/2020	Pregão Eletrônico nº 037/2020	Serviços especializados de controle de pragas urbanas, sendo: imunização completa, aplicação de inseticida gel, e instalação de iscas, visando o combate a insetos rasteiros, escorpiões, ratos (desinsetização, desratização, descupinização), entre outros, incluindo o fornecimento de material e mão de obra, nos locais indicados pela Secretaria Municipal de Saúde; Licitante Vencedora: Poliseg Serviço Ambiental E Terceirização Ltda – ME.
204/2020	Tomada de Preços nº 007/2020	Serviços técnicos profissionais especializados de auditoria médica analítica e operativa das internações SUS ocorridas na Santa Casa de Guariba sob gestão municipal e fechamento do sistema de informação hospitalar descentralizado, através da Secretaria Municipal de Saúde; Licitante Vencedora: Assistência, Assessoria E Auditoria Em Saúde Ltda -



## SECRETARIA MUNICIPAL DA SAÚDE DE GUARIBA

		ME.
249/2020	Tomada de Preços nº 249/2020	Contratação de empresa especializada para realização de aproximadamente 20 exames por mês de Eletroencefalografia, incluindo todo material descartável, honorários médicos e laudo entregue no fim do exame; Licitante Vencedora: Sociedade Matonense de Benemerência.
301/2020	Pregão Eletrônico nº 048/2020	Fornecimento parcelado de medicamentos para atender ordem judicial; Licitante Vencedora: Interlab FarmaceuticaLtda.;
317/2020	Dispensa nº 066/2020	Compra emergencial e direta, de 150 unidades de Macacões brancos com cobertura frontal e fechamento com zíper, sendo 50 peças tamanho G, 50 tamanho M e 50 tamanho GG; Licitantes Vencedoras: Data Equipamentos de Segurança Ltda - ME , Worldseg Engenharia de Segurança do Trabalho de Ernesto Donizete Matheus Arruda – ME.
318/2020	Dispensa nº 067/2020	Compra emergencial e direta, de doze termômetros digitais com sensor infravermelho, com direcionamento na região frontal, na testa do paciente; Licitante Vencedora: Atualiza Tecnologia em Pessoas e Negócios Ltda.
319/2020	Dispensa nº 068/2020	Compra direta, de diversos medicamentos para a Farmácia Municipal; Licitantes Vencedoras: Drogaria Centro Guariba Ltda - EPP; Drogaria Guarifarma Ltda.
324/2020	Pregão Eletrônico nº 058/2020	Fornecimento parcelado de fraldas geriátricas e infantis, para atendimento de pacientes do serviço social e oriundos de ação judicial da Secretaria Municipal de Saúde; Licitantes Vencedoras: Ecology PaperLtda - ME; Veneza Distribuidora de Produtos Hospitalares Eireli
334/2020	Dispensa nº 069/2020	Compra direta, de 550 comprimidos de Cloridrato de Naratriptana de 2,5 mg; Licitante Vencedora: Fragnari Distribuidora de Medicamentos Ltda.
335/2020	Dispensa nº 070/2020	Compra direta, de dois pulverizadores costais de uso manual; Licitante Vencedora: Coplana - Cooperativa Agorindustrial.
341/2020	Dispensa nº 071/2020	Compra direta, de 240 testes rápidos de detecção da COVID-19 IgG/IgM; Licitante Vencedora: Nacional Comercial Hospitalar S.A.
342/2020	Dispensa nº 072/2020	Compra direta, de 400 ampolas do medicamento: Dipropionato de Betametasona mais fosfato dissódico de Betametasona injetável; Licitante Vencedora: Cirúrgica Olímpio Eireli.
343/2020	Dispensa nº 073/2020	Compra direta, de mais 240 testes rápidos de detecção da COVID-19 IgG/IgM; Licitante Vencedora: Nacional Comercial Hospitalar S.A
344/2020	Dispensa nº 074/2020	Compra emergencial e direta, de 10 aparelhos para terapia vibratória expiratória e de 30 aparelhos de uso individual para exercícios respiratórios; Licitantes Vencedoras: JacomoAricó Jr - Com. Atacadista de Prod. para Saúde Eireli - ME; Workout Com. de Prod. para Saúde Eireli.
345/2020	Dispensa nº 075/2020	Contratação direta, de serviços de confecção de 2.000 panfletos em papel couche de 90 gramas, frente e verso, destinados a orientar motoristas sobre a localização do Centro de Atendimento dos pacientes suspeitos de contaminação da COVID-19; Licitante Vencedora: Jovanelli Artes Gráficas Eireli
346/2020	Pregão Eletrônico nº 064/2020	Aquisição de um equipamento portátil para análise de gases sanguíneos (gasometria), eletrólitos e metabolitos, a beira do leito hospitalar, devendo possuir memória acima de 1.000 exames, cartão para teste com todos os componentes, controles, calibradores, e conter no mínimo três métodos de medição: potenciometria, amperometria e condumetria; o equipamento não deverá necessitar de manutenção preventiva ou de troca, observadas demais especificações; e, 50 unidades de cartão teste análise de gases sanguíneos (gasometria); Licitante Vencedora: Centerlab Central de Laboratórios Ltda.
369/2020	Dispensa nº 079/2020	Compra direta, de vários equipamentos de proteção individual, sendo: <u>item 1</u> - 100 unidades de macacões brancos tamanho M; <u>item 2</u> - 50 unidades de protetor facial de segurança; <u>item 3</u> - 50 unidades de óculos



## SECRETARIA MUNICIPAL DA SAÚDE DE GUARIBA

		de segurança; <u>Item 4</u> - 100 unidades de máscaras de proteção N95 contra tuberculose; <u>Item 5</u> - 100 unidades de macacões brancos tamanho G; <u>Item 6</u> - 100 unidades de macacões brancos tamanho GG; Licitantes Vencedoras: Andreia Durão de Oliveira - ME; Ernesto Donizete Matheus Arruda - ME; FACAR - Comércio de Equipamentos de Proteção Individual Ltda. - ME.
214/2020	Pregão Eletrônico nº 040/2020	Fornecimento parcelado de medicamentos para atender as necessidades da Secretaria Municipal de Saúde; Licitantes Vencedoras: Kenan Medicamentos Ltda- EPP.; R.A.P. - Aparecida - Comércio de Medicamentos Ltda; CM Hospitalar S.A. ; Drogeria Centro de Guariba Eireli - EPP; Fragnari Distribuidora de Medicamentos Ltda.; Inovamed Comércio de Medicamentos Ltda; Partner Farma Distribuidora de Medicamentos - Eireli; Cristália Produtos Químicos Farmacêuticos Ltda; R.P.4 Distribuidora de Medicamentos Ltda; Anbioton Importadora Ltda; Avaremed Distribuidora de Medicamentos Eireli; Interlab Farmacêutica Ltda; Dupatri Hospitalar Comércio, Importação e Exportação Ltda; Aglon Comércio E Representações Ltda; Centermedi-Comércio de Produtos Hospitalares Ltda; Crismed Comercial Hospitalar Ltda; Comercial Cirúrgica Rioclarense Ltda; Lumar Comércio de Produtos Farmacêuticos Ltda; Med Center Comercial Ltda; Soma/SP Produtos Hospitalares Ltda; Farma 2 Produtos Para Saúde Ltda - EPP.
270/2020	Pregão Eletrônico nº 044/2020	Fornecimento parcelado de cipermetrina e óleo mineral para aplicação de inseticida através de termonebulizador veicular; Licitantes Vencedoras: Sanigran Ltda - EPP; Worldtech Comercial e Serviços Eireli - ME
271/2020	Pregão Eletrônico nº 045/2020	Fornecimento parcelado de materiais, peças e componentes para serem utilizados na instalação e manutenção de aparelhos de ar condicionados das Secretarias Municipais de Administração, Saúde e Educação; Licitante Vencedora: Eder Thiago Campi - Refrigeração - ME.
299/2020	Pregão eletrônico nº 046./2020	Fornecimento parcelado de fórmulas infantis e leite em pó, destinados aos pacientes atendidos pela Secretaria Municipal de Saúde, inclusive os oriundos de ação judicial; Licitantes Vencedoras: AMC Saude Comercial Hospitalar Eireli - ME; Antonio Fernandes da Silva & Cia Ltda - EPP; Samapi Produtos Hospitalares Ltda; Ricardo Rubio EPP; CFV Comercio de Produtos Nutricionais Naturais e Orgânicos Eireli Epp; Eremix Indústria de Alimentos Especiais Ltda - ME; Cirúrgica União Ltda.
300/220	Pregão eletrônico nº 047/2020	Fornecimento parcelado de papel sulfite destinado as Secretarias e Departamentos Municipais; Licitantes Vencedoras: T.S. Coutinho Importação e Exportação Ltda - ME; Maria do Carmo Christoforo - EPP.
308/2020	Pregão Presencial nº 055/2020	Contratação de empresa especializada na prestação de serviços médicos na área de oftalmologia, para realização de procedimentos oftalmológicos, para atendimento à demanda dos pacientes da Secretaria de Saúde; Licitante Vencedora: Pizarro Hospital Dia Ltda.
362/2020	Pregão Eletrônico nº 065/2020	Fornecimento parcelado de 5.000 testes rápidos para diagnósticos de casos de Covid-19 IgG/IgM; Licitante Vencedora: Wama Produtos Para Laboratório Ltda.
376/2020	Dispensa nº 080/2020	Contratação de serviços médicos de profissional autônomo na especialidade de infectologia, dotado da necessária qualificação, em caráter de urgência e por tempo determinado, para atender à situação de emergência de saúde pública, declarada pelo Decreto nº 3.750, de 21/03/2020, e de calamidade pública, declarada pelo Decreto nº 3.759, de 14/04/2020, para integrar a equipe de profissionais da saúde, da Secretaria Municipal de Saúde, que atua na linha de frente de combate ao avanço e proliferação da pandemia da covid-19 (novo coronavírus); Licitante Vencedora: Doutor Iris Ricardo Rossin.
377/2020	Dispensa nº 081/8/2020	Contratação de serviços médicos de profissional autônomo na especialidade de clínica geral, dotada da necessária qualificação, em caráter de urgência e por tempo determinado, para atender à situação de emergência de saúde pública, declarada pelo Decreto nº 3.750, de 21/03/2020, e de calamidade pública, declarada pelo Decreto nº 3.759, de 14/04/2020, para integrar a equipe de profissionais da saúde, da Secretaria Municipal de Saúde, que atua



## SECRETARIA MUNICIPAL DA SAÚDE DE GUARIBA

		na linha de frente de combate ao avanço e proliferação da pandemia da covid-19 (novo coronavírus); Licitante Vencedora: Doutora Raquel Mariana Pereira De Oliveira.
381/2020	Pregão Eletrônico nº 071/2020	Aquisição de uma ambulância tipo A - furgão teto alto, de transporte para remoção simples e eletiva de pacientes sem risco de vida, zero km, ano de fabricação 2020, com altura interna mínima do salão de atendimento = 1.850 mm; Licitante Vencedora: R&M Comércio de Veículos Eireli – ME.
386/2020	Dispensa nº 084/2020	Compra emergencial e direta, de 50 pacotes de jalecos de manga longa com elástico impermeável laminado e 200 pacotes de jalecos descartáveis com manga longa e elástico no punho, de 1ª linha de padrão de qualidade, a fim de proporcionar segurança aos profissionais de saúde, que atuam direta e frontalmente nas ações e serviços de enfrentamento da pandemia do COVID-19 (novo Coronavírus); Licitantes Vencedoras: Kenan Medicamentos Ltda - EPP; Fortclean Comércio de Produtos Textéis Eireli,
387/2020	Dispensa nº 085/2020	Compra emergencial e direta, de 500 unidades de tubo tipo Falcon, estéril, de 15 ml, e 1.500 unidades de swab estéril - haste plástica com ponta, para utilização nos diagnósticos dos casos da COVID - 19 (novo coronavírus); Licitante Vencedora: Matermed Comercial de Artigos Médicos Ltda.
390/2020	Dispensa nº 087/2020	Compra emergencial e direta, de protetores em acrílico para instalação nas mesas e balcões de atendimento público e consultórios médicos e odontológicos das unidades básicas de saúde da Secretaria Municipal de Saúde; Licitante Vencedora: Pires & Xavier Designer Ltda – ME.
582/2020	Dispensa nº 090/2020	Compra direta, de 20 unidades de dispenser com reservatório para álcool em gel ou sabonete 800 ml, constituído de plástico de alta resistência ao impacto, sistema de fechamento exclusivo, cujo material será utilizado para higienização dos veículos da frota municipal nºs: 29, 30, 38, 43, 44, 46, 56, 70, 71, 75, 83, 105, 133, 137 e 146 (Secretaria M. de Educação), e, nºs: 42, 47 e 145 (Secretaria M. Saúde), como medida de prevenção ao contágio do novo coronavírus (COVID-19); Licitante Vencedora: MEC Equipamentos e Utilidades Eireli – ME.
585/2020	Dispensa nº 093/2020	Compra direta, de três unidades de avental de chumbo adulto com protetor de tireoide, para serem utilizados nos procedimentos radiográficos do Centro Odontológico Municipal, na UBS do Jardim Gaivota e no Centro de Especialidades Odontológicas; Licitante Vencedora: DCMA Produtos Médicos Odontológicos Ltda – EPP.
586/2020	Dispensa nº 094/2020	Compra direta, de 3.900 comprimidos de Azitromicina de 500 mg; Licitante Vencedora: Inovamed Comércio de Medicamentos Ltda.
587/2020	Dispensa nº 095/2020	Compra direta, de 1.000 comprimidos de IVERMECTINA de 6 mg; Licitante Vencedora: Inovamed Comércio de Medicamentos Ltda
588/2020	Dispensa nº 096/2020	Compra direta, de 250 bisnagas de LIDOCAÍNA 2% Geléia 30 gramas; Licitante Vencedora: Cirúrgica Olímpio Eireli – EPP.
591/2020	Dispensa nº 097/2020	Compra direta, de mais 50 testes rápidos de detecção da COVID-19 (ANTÍGENO); Licitante Vencedora: Lifetronic Comércio De Produtos Hospitalares Ltda – ME.
602/2020	Dispensa nº 099/2020	Contratação direta, de serviços gráficos para a confecção de 20 blocos com 50 folhas e carbonados, duas vias, tamanho A4 preto e branco; Licitante Vencedora: Guariba Artes Gráficas e Editora Eireli – ME.
603/2020	Dispensa nº 100/2020	Compra direta, de 60 pares de luvas, tamanhos 10, 8 e 7, em tecido de algodão com revestimento de borracha nitrílica granulada na palma e dorso, punho em malha, na cor amarela; Licitante Vencedora: Guariba Cristiano Washington de Oliveira – ME.
604/2020	Dispensa nº 101/2020	compra direta de dois pulverizadores costais de uso manual, com capacidade de armazenamento de 20 litros; Licitante Vencedora: Coplana – Cooperativa Agorindustrial;
605/2020	Dispensa nº 102/2020	Compra direta, de: <u>item 1</u> – 180 frascos de 1 litro de Álcool etílico hidratado; <u>item 2</u> – 400 pacotes com 4 rolos de papel higiênico de alta qualidade; <u>item 3</u> – 30 galões de 5 litros de desinfetante, limpador e bactericida de uso geral; e, <u>item 4</u> – 50 galões de 5 litros de álcool em gel neutro, antisséptico; Licitantes



## SECRETARIA MUNICIPAL DA SAÚDE DE GUARIBA

		Vencedoras: Licit Rib Comércio Atacadista e Varejista Ltda; Ecology Paper Ltda – ME.
606/2020	Dispensa nº 103/2020	Compra direta, de: <u>item 1</u> – 180 frascos de 1 litro de álcool etílico hidratado; <u>item 2</u> – 120 frascos com 500 ml de limpador multiuso instantâneo; <u>item 3</u> - 160 pacotes com 4 rolos de papel higiênico de alta qualidade; <u>item 4</u> – 20 galões de 5 litros de desinfetante, limpador e bactericida de uso geral; e, <u>item 5</u> – 50 galões de 5 litros de álcool em gel neutro, antisséptico; Licitantes Vencedoras: Licit Rib Comércio Atacadista e Varejista Ltda – EPP; Ecology Paper Ltda – ME
607/2020	Dispensa nº 104/2020	Compra direta, de 256 pacotes com 4 rolos de 30m x 10cm de papel higiênico de alta qualidade, folha dupla, 100% celulose virgem, cor branca, picotado, extra macio; Licitante Vencedora: Ecology Paper Ltda – ME.
609/2020	Dispensa nº 106/2020	Compra direta, de 400 ampolas de Ceftriaxona Sódica IG EV; Licitante Vencedora: Inovamed Comércio de Medicamentos Ltda.
302/2020	Pregão Presencial nº 049/2020	Registro de Preços para fornecimento parcelado de seringas, destinados aos pacientes atendidos pelo Programa Hiperdia; Licitantes Vencedoras: Quartile Distribuidora de Produtos Médicos Eireli EPP.
329/2020	Pregão Presencial nº	Registro de Preços para fornecimento parcelado de computadores, e monitores, para atender diversas Secretarias e Departamentos Municipais; Licitantes Vencedoras: SSI – Tecnologia Ltda.; VH Souza Santana – ME; RD Informática Ltda.
364/2020	Pregão Presencial nº 067/2020	Registro de Preços para fornecimento parcelado de medicamentos; Licitantes Vencedoras: Aglon Comércio E Representações Ltda; Lumar Comercio De Produtos Farmacêuticos Ltda; R.A.P. Aparecida - Comercio De Medicamentos Ltda ME; R P 4 Distribuidora De Medicamentos; CM Hospitalar S/A; Fragnari Distribuidora De Medicamentos Ltda, EPP; Cristália Produtos Químicos Farmacêuticos Ltda; Soma/SP Produtos Hospitalares Ltda; Comercial Cirúrgica Rioclarense Ltda; Inovamed Comercio De Medicamentos Ltda; Interlab Farmaceutica Ltda - R\$ 10.788,50; Portal Ltda; Centermedi Comércio De Produtos Hospitalares Ltda - R\$; Atoms Do Brasil Distribuidora De Produtos Hospitalares Ltda; DrogaFonte Ltda; Kenan Medicamentos Ltda – ME -; Daniela Cristina Souza Santos Eireli; Futura Comércio De Produtos Médicos E Hospitalares Ltda; Avaremed Distribuidora De Medicamentos; Agil Distribuidora De Medicamentos Ltda; Dupatri Hospitalar Comercio, Importação E Exportação Ltda; Techpharma Hospitalar Comércio, Importação E Exportação Eireli.
564/2020	Pregão Presencial nº 078/2020	Registro de Preços para fornecimento parcelado de equipamentos de proteção individual, destinados aos funcionários das Secretarias Municipais de Saúde e do Planejamento e Meio Ambiente, que trabalham na linha de frente contra o Covid-19 (novo coronavírus); Licitantes Vencedoras: Nacional Safety Equipamentos de Segurança Eireli; Noem Medical Importação e Exportação de Produtos Médicos-Hospitalares Ltda.
577/2020	Pregão Presencial nº 081/2020	Contratação de empresa especializada na prestação de serviços na área de Hidroterapia em piscina aquecida, com profissional qualificado, para atender aos portadores de necessidades especiais, devidamente comprovadas através de relatórios médicos; Licitantes Vencedoras: Corpus Serviços Profissionais de Fisioterapia S/S Ltda; Eliane Prado do Amaral Mendes – ME.
592/2020	Pregão Presencial nº 083/2020	Registro de Preços para fornecimento parcelado de 2.000 caixas e tampas plásticas de 15 litros e 80 unidades de caixas plásticas do tipo Bin nº 7, através Secretaria Municipal de Saúde; Licitantes Vencedoras: Londrina Suprimentos Ltda – ME..
593/2020	Pregão Presencial nº 084/2020	Registro de Preços para fornecimento parcelado de fraldas geriátricas para atender ordem judicial, através Secretaria Municipal de Saúde; Licitantes Vencedoras: Force Medical Distribuidora Eireli.
611/2020	Inexigibilidade nº 003/2020	Inexigibilidade de licitação, por inviabilidade de competição, para as despesas de dois auxílios alimentação, que são pagas a dois médicos do Programa Mais Médicos para o Brasil, nos termos do Decreto Municipal nº 3.206, de 09/06/2016, autorizada pela Lei municipal nº 2.769, de 09/05/2014, com a nova redação dada pela Lei municipal nº 2.845, de 23/10/2014.
615/2020	Dispensa nº 109/2020	compra direta, de 30 latas de composto lácteo com vitaminas e minerais, e 50 fórmulas infantis para lactentes e de seguimento para lactentes e crianças de primeira infância; Licitante Vencedor: Drogeria Guarifarma Ltda.
616/2020	Dispensa 110/2020	Compra direta, de 105.000 cápsulas de OMEPRAZOL de 20 mg; Licitante Vencedor: Cirúrgica Olímpio Eirelli – EPP.
635/2020	Dispensa nº 116/2020	Compra direta, de 1.000 Equipos macrogotas e 500 bolsas de Cloreto de Sódio 0,9% 250 ml, cujos materiais são usados na administração de medicamentos, nas dependências da Secretaria Municipal de Saúde, a fim de evitar as aglomerações no Pronto Socorro; Licitante Vencedor: Rosicler Cirurgia Ltda.
651/2020	Dispensa nº 118/2020	Compra direta emergencial, de mais 75 Testes rápidos para detecção de antígeno (AG) da COVID-19, através de ensaios imunocromatográfico, em amostras de Swab da nasofaringe e orofarínge; Licitante Vencedor: LIFETRONIC COMÉRCIO DE PRODUTOS HOSPITALARES LTDA – ME.





## SECRETARIA MUNICIPAL DA SAÚDE DE GUARIBA

652/2020	Dispensa nº 119/2020	Contratação direta, de clínica especializada para tratamento de dependente químico, pelo período de 150 dias, ou cinco meses, de paciente do sexo masculino, de 46 anos de idade, que reside nos fundos da Rua José Correia Leite Filho, nº 459, no Jardim Paulistano; Licitante Vencedor: Clínicas Novos Rumos de Assistência Médica Eireli.
663/2020	Dispensa nº 121/2020	Objeto: compra direta, de (1) 56 pacotes de Vitamina B6, (2) 12 pacotes de Fludrocortisona e (3) 12 pacotes de Sulfato de Magnésio Hepta Hidratado; Licitantes Vencedoras: Multidrogas - Drograria Centro de Guariba Ltda. - EPP; e Farmácia São Matheus de Guariba Ltda.
664/2020	Dispensa nº 122/2020	Compra direta, de (1) 120 frascos de Xilazina 2%, (2) 120 frascos de Quetamina 10% e (3) 100 frascos de Associação de Penicilinas e Estreptomicinas; Licitante Vencedor: G. F. Freire Produtos Médicos-Veterinários - ME.
665/2020	Dispensa nº 123/2020	Compra direta, de 13.920 comprimidos de Codeína 30 mg + Paracetamol 500 mg; Licitante Vencedor: Cirúrgica Olímpio Eireli - EPP.
666/2020	Dispensa nº 124/2020	Compra direta, de 20 caixas de Lorazepam 2 mg e 22 caixas de Niquitin 21 mg; Licitante Vencedor: Drograria Vizenim Ltda. - ME.
667/2020	Dispensa nº 125/2020	Compra direta, de (1) 4 caixas de Fosamax D 70 mg, (2) 3 caixas de Monocardil Retard 50 mg e (3) 3 frascos de Fisiogel Ação Calmante 400 ml; Licitantes Vencedoras: Drograria Guarifarma Ltda; e, Drograria Centro de Guariba Ltda. - EPP.
669/2020	Dispensa nº 126/2020	Contratação direta, de laboratório de análises clínicas para a realização de 200 exames de Dímero - D, a que serão submetidos em pacientes contaminados da COVID-19 (novo coronavírus), que necessitam de internação hospitalar, com quadro grave de pneumonia; Licitante Vencedor: Unimed de Jaboticabal - Cooperativa De Trabalho Médico.
670/2020	Dispensa 127/2020	Compra direta, de peças de reposição para os serviços de consertos mecânicos do câmbio da ambulância Chevrolet Montana Conquest, de placa: CMW 9004 - Frota 95; Licitante Vencedor: Marcos Antonio da Costa - ME.
673/2020	Dispensa 128/2020	Contratação direta da empresa classificada em 2º lugar no Pregão Eletrônico nº 071/2020, nas mesmas condições do contrato anterior, rescindido amigavelmente, oferecidas pela licitante vencedora, inclusive quanto ao preço, devidamente corrigido com o acréscimo justificado de 2,71% ou R\$ 4.200,00, com vistas ao fornecimento e pagamento pronta entrega de uma ambulância tipo A, para o atendimento da demanda de pacientes, principalmente, durante o período da pandemia da COVID-19 (novo coronavírus); Licitante Vencedor: Medeiros e Sullato Comércio de Veículos Eireli - EPP.

### Encerramento

Nada mais havendo para discussão, a referida ata foi aprovada e Terezinha encerra a reunião. Para constar, eu, LUCIANA APARECIDA SANTOS, secretária do Conselho Municipal da Saúde de Guariba redigi e assino a presente Ata.

  
**LUCIANA APARECIDA SANTOS**  
Secretária

Audiência Pública do 2º Quadrimestre  
 2020 e Reunião Ordinária do Conselho  
 Municipal de Guarabá  
 24/09/2020

Nº	Nome	Assinatura
01	Maria Jorgete Talves	José Jorgete Talves
02	Celina de Paula M. Dillia	Celina Dillia
03	Terezinha Ap. Bezerra	Bezerra
04	Kauren Costa Figueira	Kauren Luciana
05	Maria Cláudia Loredo Silva	Messias
06	Silvia Justara Ciganta	Justara
07	Rogério Rabochini	Rabochini
08	João Fagundes de Oliveira	Fagundes
09	Luciana Ap. Santos	Santos
10	Valdeneia Rosângela Menezes	Rosângela
11	Luciana Lima Trindade	Trindade
12	Anselmo Moisés G. Peres	Anselmo G. Peres