

CONSELHO MUNICIPAL DE ASSISTÊNCIA SOCIAL DE BOITUVA
RUA JOÃO MARCON, 283 - BOITUVA - SP - CEP:18.550-000 – FONE-FAX: (15) 3263-5308
 E-mail: cmas@boituva.sp.gov.br

ATA DA 3ª REUNIÃO ORDINÁRIA DO CONSELHO MUNICIPAL DE ASSISTÊNCIA SOCIAL DE BOITUVA

Aos sete dias do mês de março de dois mil e vinte e três, às 14h30m (Quatorze Horas e Trinta Minutos), na Associação de Pais e Amigos dos Excepcionais - APAE, foi iniciada a 3ª (terceira) Reunião Ordinária do Conselho Municipal da Assistência Social, com a presença dos conselheiros: Eliane Aparecida Bertaco, Jacson Gomes dos Santos, Thais de Souza Mota, Elisangela Rodrigues de Oliveira Medeiros, Daniele Savassa, Fernanda Vaz de Oliveira e o secretário executivo Edmar Almeida Pereira. Ouvintes: Deisiele Amália Xavier da Silva e Guiomar Sandra Sgober. O presidente Jacson, agradece a presença de todos e apresenta a **pauta** da ordem do dia: **1.)** Leitura da ATA anterior; **2.)** Apreciação e deliberação dos demonstrativos sintético da execução físico e financeira 2021 referente serviços/programas e IGD/SUAS e IGDM/PBF do Governo Federal – Sistema Único da Assistência Social do Ministério de desenvolvimento Social e Combate à Fome – Secretaria Nacional de assistência Social; **3.)** Apreciação e deliberação do pedido de certificação junto ao CMAS da Associação da Pedra para Rocha; **4.)** Reuniões do CMAS presencial e ou on line verificar opiniões e legalidade; **5.)** 13º Conferência Municipal de Assistência Social, tratar andamento e definir metas.

DELIBERAÇÕES: **1.)** Leitura da ATA anterior dispensada. **2.)** Apresentado para apreciação e deliberação do colegiado presente a prestação de Contas do Recurso Federal do exercício 2021, como segue: 1) BLOCO DA PROTEÇÃO SOCIAL BÁSICA Em 31/12/2020, havia o saldo de R\$ 46.332,47, referente à Conta 1180.894 da agência 16497 havendo ainda o saldo de recursos a título de crédito extraordinário reprogramados para 2021 (Recurso da Portaria nº 378/2020) no valor de R\$ 41,87, no período foram repassados pelo regime de caixa R\$ 75.741,31, de modo que foram auferidos R\$ 2.047,30, em decorrência da aplicação financeira, sendo o valor de Receitas totais para o exercício de 2021 R\$ 124.121,08. Quanto a execução dos recursos, foram realizados gastos a título de crédito ordinário no exercício de 2021, no valor de R\$ 16.498,69, desta forma ao final do exercício financeiro (31/12/2021) havia o saldo total no valor de R\$ 107.622,39. Valor submetido à reprogramação para o exercício 2022. 2) Programas-Projetos-Transferências Voluntárias Fundo a Fundo (APRIMORA REDE). Em 31/12/2020, havia o saldo de R\$ 1,01, referente à Conta 1180.843 da agência 16497 no período foram auferidos R\$ 0,02, em decorrência da aplicação financeira, sendo o valor de Receitas totais para o exercício de 2021 R\$ 1,03. No exercício 2021, não houve execução do recurso, desta forma ao final do exercício financeiro (31/12/2021) havia o saldo total no valor de R\$ 1,03. Valor submetido à reprogramação para o exercício 2022. 3) Programas-Projetos-Transferências Voluntárias Fundo a Fundo (AÇÕES DO COVID NO SUAS PARA EPI - PORTARIA 369) Em 31/12/2020, havia o saldo de R\$ 16,42, referente à Conta 486523da agência 16497 no período foram auferidos R\$ 0,42, em decorrência da aplicação financeira, sendo o valor de Receitas totais para o exercício de 2021 R\$ 16,84. No exercício 2021, não houve execução do recurso, desta forma ao final do exercício financeiro (31/12/2021) havia o saldo total no valor de R\$ 16,84. Valor submetido à reprogramação para o exercício 2022. 4) Programas-Projetos-Transferências Voluntárias Fundo a Fundo (SIGTV ESTRUTURAÇÃO CUSTEIO) Durante o exercício de 2021 o município foi contemplado para o recebimento de recurso SIGTV ESTRUTURAÇÃO CUSTEIO, sendo repassado pelo regime de caixa o valor de R\$ 220.000,00 na à Conta 512656 da agência 16497, no período foram auferidos R\$ 2.333,35, em decorrência da aplicação financeira, sendo o valor de Receitas totais para o exercício de 2021, no valor de R\$ 222.333,35. No exercício 2021, a execução do recurso foi realizada por meio de repasse por meio de transferências voluntárias, na modalidade fundo a fundo, no âmbito do SIGTV, no valor de R\$ 36.329,81, desta forma ao final do exercício financeiro (31/12/2021) havia o saldo total no valor de R\$ 186.003,54. Valor submetido à reprogramação para o exercício 2022. 5) Programas-Projetos-Transferências Voluntárias Fundo a Fundo (AÇÕES DO COVID NO SUAS - PARA ACOLHIMENTO - PORTARIA 369) Em 31/12/2020, havia o saldo de R\$ 1,18, referente à Conta 486507 agência 16497 no período foram auferidos R\$ 0,04, em decorrência da aplicação financeira, sendo o valor de Receitas totais para o exercício de 2021 R\$ 1,22. No exercício 2021, não houve execução do recurso, desta forma ao final do exercício financeiro (31/12/2021) havia o saldo total no valor de R\$ 1,22. Valor submetido à reprogramação para o exercício 2022. 6) Programas-Projetos-Transferências Voluntárias Fundo a Fundo (AÇÕES DO COVID NO SUAS - PARA ALIMENTOS - PORTARIA 369) Em 31/12/2020, havia o saldo de R\$ 1,19, referente à Conta 486515 agência 16497 no período foram auferidos R\$ 0,03, em decorrência da aplicação financeira, sendo o valor de Receitas totais para o exercício de 2021 R\$ 1,22. No exercício 2021, não houve execução do recurso, desta forma ao final do exercício financeiro (31/12/2021) havia o saldo total no valor de R\$ 1,22. Valor submetido à reprogramação para o exercício 2022. 7) Programas-Projetos-Transferências Voluntárias Fundo a Fundo (PROGRAMA PRIMEIRA INFANCIA NO SUAS – PROGRAMA CRIANÇA FELIZ) Em 31/12/2020, havia o saldo de R\$ 44.558,47, referente à Conta 458155 da agência 16497 no período foram repassados pelo regime de caixa o valor de R\$ 135.720,00 e foram auferidos R\$ 875,20, em decorrência da aplicação financeira, sendo o valor de Receitas totais para o exercício de 2021 R\$ 181.153,67. No exercício 2021, a execução do recurso foi realizada para custeio da equipe de referência Com pessoal contratado (pessoa física) no valor de R\$ 111.206,50 (Com recursos federais), e demais gastos vinculados a execução do Programa no valor de R\$ 11.485,60, totalizando os Gastos dos recursos repassados a título de crédito ordinário no exercício de 2021 em R\$ 122.692,10, desta forma ao final do exercício financeiro (31/12/2021) havia o saldo total no valor de R\$ 58.461,57. Valor submetido à reprogramação para o exercício 2022. 8) BLOCO DA PROTEÇÃO SOCIAL ESPECIAL: Em 31/12/2020, havia o saldo de R\$ 29.259,26, referente à Conta 451487da agência 16497 havendo ainda o saldo de recursos a título de crédito extraordinário reprogramados para 2021 (Recurso da Portaria nº 378/2020) no valor de R\$ 25,87, no período foram repassados pelo regime de caixa R\$ 92.006,91, de modo que foram auferidos R\$ 55,04, em decorrência da aplicação financeira, sendo o valor de Receitas totais para o exercício de 2021 R\$ 121.321,21. Quanto a execução dos recursos, foram realizados gastos dos recursos repassados a título de crédito ordinário no exercício de 2021, no valor de R\$ 119.675,90, desta forma ao final do exercício financeiro (31/12/2021) havia o saldo financeiro no valor de R\$ 1.645,31 e Saldo financeiro referente aos recursos da Portaria nº 378/2020, no valor de R\$ 25,87. Valor submetido à reprogramação para o exercício 2022. 9) QUANTO A EXECUÇÃO

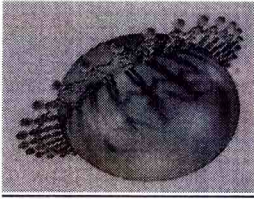

CONSELHO MUNICIPAL DE ASSISTÊNCIA SOCIAL DE BOITUVA
RUA JOÃO MARCON, 283 - BOITUVA - SP - CEP:18.550-000 – FONE-FAX: (15) 3263-5308
 E-mail: cmas@boituva.sp.gov.br

FÍSICA: Programas e Projetos: BPC na Escola - Questionário a ser aplicado. Ref. Pactuação: 69; Qtd. Executada: 68. Programa Criança Feliz - Indivíduos beneficiados - Ref. Pactuação: 300; Qtd. Executada: 162. BLOCO DA PROTEÇÃO SOCIAL BÁSICA: Piso Básico Variável – SCFV, Usuários nas faixas etárias de 0 a 17 anos, maiores de 60 anos e seus familiares. Ref. Pactuação: 240; Qtd. Executada: 360. Piso Básico Variável – SCFV, Usuários nas faixas etárias de 0 a 17 anos e maiores de 60 anos, em situações prioritárias. Ref. Pactuação: 120; Qtd. Executada: 240. Serviço de Proteção e Atendimento Integral à Família (PAIF) (Piso Básico Fixo) - Família Referenciada – 3500. Ref. Pactuação: 3500; Qtd. Executada: 3500. BLOCO DA PROTEÇÃO SOCIAL ESPECIAL: Serviço de Acolhimento a Crianças e Adolescentes - Piso de Alta Complexidade I - Ref. Pactuação: 10; Qtd. Executada: 20. Serviço de PSE para pessoas com deficiência, idosas e suas famílias - Piso Transição de Média Complexidade - Ref. Pactuação: 68; Qtd. Executada: 92. Serviço de Proteção e Atendimento Especializado a Famílias e Indivíduos - PAEFI (Piso Fixo de Média Complexidade). Famílias e indivíduos em situação de risco, por violação de direitos - Ref. Pactuação: 50; Qtd. Executada: 240. Serviço de Proteção Social a Adolescentes em cumprimento de medidas socioeducativas de LA e PSC (Piso Fixo de Média Complexidade) - Ref. Pactuação: 20; Qtd. Executada: 20. 10) RECURSOS DE INCENTIVO A GESTÃO DESCENTRALIZADA DO PROGRAMA BOLSA FAMÍLIA-IGD: Em 31/12/2020, havia o saldo de R\$ 26.156,46, (Recursos reprogramados de exercícios anteriores) referente à Conta 1180851 da agência 16497, no período foram recebido o Valor de R\$ 86.066,83, auferindo R\$ 1.083,86, em decorrência da aplicação financeira, sendo o valor de Receitas totais para o exercício de 2021 R\$ 113.307,15. Quanto a execução dos recursos, no exercício de 2021, no valor de R\$ 70.916,25, desta forma ao final do exercício financeiro (31/12/2021) havia o saldo financeiro no valor de R\$ 42.390,90. Valor submetido à reprogramação para o exercício 2022. 11) RECURSOS DE INCENTIVO A GESTÃO DESCENTRALIZADA DO SUAS - IGD SUAS: Em 31/12/2020, havia o saldo de R\$ R\$ 117,14, (Recursos reprogramados de exercícios anteriores) referente à Conta 118086X da agência 16497, no período foram recebido o Valor de R\$ 5.070,00, auferindo R\$ 74,27, em decorrência da aplicação financeira, Receitas totais do IGD-SUAS R\$ 5.261,41. Não houve execução do recursos no exercício de 2021, desta forma ao final do exercício financeiro (31/12/2021) havia o saldo financeiro no valor R\$ 5.261,41. Valor submetido à reprogramação para o exercício 2022, Visando o aprimoramento da gestão do SUAS. Colegiado deliberou aprovado a reprogramação. 3.) A Associação da Pedra para Rocha, solicitou a este conselho a certificação. Deliberado pelo colegiado que será encaminhado via ofício a solicitação de entrega dos documentos para análise. 4.) Colocado ao colegiado a possibilidade de realizar as reuniões on line ou via aplicativo Google Meet. Colegiado deliberou inadequado, pois o conselheiro que não consegue estar presencial por outros compromissos, também não conseguiria estar on line, perdendo se assim a qualidade das avaliações de documentos e deliberações. 5.) 13ª Conferência Municipal da Assistência Social: Sugestão de data 06 de Julho de 2023. Sugestão de local; Instituto Ação Cidadão – IAC. Daniele Savassa menciona que conversou com a palestrante Fabiana que enviará os documentos. Pré Conferência: Convocar técnicos de CRAS e CREAS juntamente com os coordenadores para participação de discussão dos eixos, bem como usuários. Eleger um representante do CMAS para realizar as reuniões com os equipamentos. Encaminhar ofício para os Conselhos Municipais, Saúde, INSS, Hospital São Luiz, Educação, representante do IFESP para participação. Colegiado presente delibera aprovado as citações acima. Eu, Eliane Aparecida Bertaco, lavrei a presente Ata que segue assinada por mim e demais conselheiros.

Eliane Aparecida Bertaco Eliane Aparecida Bertaco
 Fernanda Vaz de Oliveira Fernanda Vaz de Oliveira
 Jacson Gomes dos Santos Jacson Gomes dos Santos
 Daniele Savassa Daniele Savassa
 Thais de Souza Mota Thais de Souza Mota
 Elisângela Rodrigues de Oliveira Medeiros Elisângela Rodrigues de Oliveira Medeiros
 Edmar Almeida Pereira Edmar Almeida Pereira
 Deisiele Amália Xavier da Silva Deisiele Amália Xavier da Silva
 Guiomar Sandra Sgober Guiomar Sandra Sgober