



# RELATORIO DE GESTÃO

PREFEITURA MUNICIPAL  
DE MONSENHOR GIL- PI

JOÃO LUIZ CARVALHO DA SILVA  
PREFEITO MUNICIPAL

# INTRODUÇÃO

- ▶ Dessa forma, o Poder Executivo do município de **MONSENHOR GIL -PI**, com o objetivo de dar o fiel cumprimento a determinação legal, dá conhecimento à população do município o Relatório de Gestão do exercício de 2022 apresentado aos órgãos de controle interno e externo, como parte da prestação de contas anual a que esta Unidade está obrigada nos termos do art. 70 da Constituição Federal, das ações DO EXERCÍCIO DE 2022, perante a população do Município.

# APRESENTAÇÃO

O presente Relatório, exigido pela legislação vigente traduz a necessidade de prestar contas aos órgãos de Controle sobre a gestão econômica – financeira do Poder Executivo, referente ao exercício de 2022 e, também, traduz o desejo de informar a sociedade, de forma sistemática, sobre as iniciativas do governo e seus resultados e benefícios ofertados, em consonância com o princípio da transparência.

O presente documento constitui peça relevante no tocante ao cumprimento da obrigação constitucional de prestar contas, que ora se apresenta aos órgãos de controle interno (Controladoria Geral do Município) e externo (Tribunal de Contas do Estado do Piauí e Câmara Municipal) para prestação de contas anual, a que a Prefeitura Municipal está obrigada.

Nele constam todas as informações relacionadas à movimentação orçamentária, financeira e patrimonial dos órgãos/entidades e os registros contábeis que obedecem a legislação em vigor, em especial as Normas Brasileiras de Contabilidade Aplicadas ao Setor Público, os Princípios Contábeis, às disposições contidas na Lei Federal n' 4.320/64 e na Lei Complementar Federal n° 101/00.

Na missão de melhorar o desempenho das atividades tivemos, no trajeto, uma infinidade de desafios administrativos, especialmente a necessidade de planejar o uso de um orçamento exíguo, de oferecer os serviços essenciais à população quer através de contrapartidas de convênio quer através de recursos próprios para as intervenções que representam prioridades em virtude da relação com a qualidade de vida dos munícipes.

A gestão municipal vem buscando encontrar as respostas aos desafios que a modernidade nos impõe.

Fizemos audiências públicas e buscamos uma gestão comprometida com os desejos e necessidades da população.

O foco da gestão é melhorar a vida dos munícipes nas diferentes áreas de atenção na educação, na saúde, na inserção social e através da prestação dos demais serviços públicos de competência do governo local, fazendo a diferença na vida das pessoas.

# OBJETIVOS

- Demonstrar as receitas e as despesas arrecadas no período;
- Avaliar os índices legais de aplicação em saúde, educação, FUNDEB e de despesas com pessoal;
- Permitir a interação dos munícipes com a administração municipal.
- Apresentar as ações das secretarias realizadas durante todo o ano;
- Apresentar dados estatísticos e índices atingidos
- Demonstra transparência das ações e realizações em prol dos munícipes da nossa cidade.

# DEMONSTRATIVO DAS RECEITAS E DESPESAS DE 2022

## Orçamento do exercício de 2022 R\$ 40.302.940,58

Receitas e Despesas Orçamentarias	Prevista no de 2022	ANO de 2022
Receitas	40.302.940,58	42.207.252,11
Despesas pagas	40.302.940,58	40.917.764,53

CÂMARA MUNICIPAL	1.187.987,66
SECRETARIA MUNICIPAL DE ADMINISTRAÇÃO	9.212.334,92
SECRETARIA MUNICIPAL DE EDUCAÇÃO	16.877.097,76
SECRETARIA MUNICIPAL DE SAÚDE	10.774.373,30
SECRETARIA MUNICIPAL DE ASSISTÊNCIA SOCIAL	985.158,70
SEC. MUNICIPAL DE INFRA-ESTRUTURA	1.592.041,29
AGRICULTURA	298.740,32
TRANSPORTE	67.032,63
ESPORTE E LAZER	172.891,66
CULTURA	347.099,58
SEGURANÇA E ENCARGOS SOCIAIS	269.083,21
TOTAL DESPESAS EMPENHADAS DE 2022	42.949.752,30

# REPASSE PARA O LEGISLATIVO MUNICIPAL

ANUAL

DUODÉCIMO DE  
2022

TOTAL

R\$ 1.188.000,00

# SAÚDE

## LIMITES CONSTITUCIONAIS

	Percentual Mínimo para Aplicação na SAÚDE em 2022	Percentual Aplicado no EXERCÍCIO de 2022
Saúde	<u>R\$ 2.931.687,58</u>	<b><u>R\$ 3.324.217,52</u></b>
Percentual %	15% + (Outras Transferências p/ Saúde)	<b>17,01%</b>

# LIMITES CONSTITUCIONAIS DESPESAS PREVISTAS E REALIZADAS

RECEITAS DE IMPOSTOS E TRANSFERÊNCIAS CONSTITUCIONAIS  
DO EXERCÍCIO DE 2022

E D U C A Ç Ã O		
	Percentual Mínimo para Aplicação no EXERCÍCIO de 2022	Percentual Aplicado no ANO de 2022
Educação	<u>R\$ 5.243.074,29</u>	<b><u>R\$ 6.999.438,10</u></b>
Percentual	25% - (Transf. p/ FUNDEB) + (Outras Transf. p/ Educação – FNDE) +(conv.) + (Rem. De Dep.)	<b>33,37%</b>
%		

# FUNDEB – PERCENTUAIS

Base de cálculo – Repasses para o FUNDEB

RECEITA DO FUNDEB DE 2022		R\$	14.020.668,39
	Percentual Mínimo para Aplicação	Percentual Aplicado no ANO DE 2022	
FUNDEB	<u>R\$ 9.814.467,87</u>	<u>R\$ 10.046.330,75</u>	
Percentual - %	70%	<b>71,65%</b>	
VAAT 50% INFANTIL	50%	<b>66,38%</b>	
VAAT 15% CAPITAL	15%	<b>26,23%</b>	

# ÍNDICE DE DESPESA COM PESSOAL DO ANO DE 2022

TOTAL DA DESPESA COM PESSOAL	VALOR	PERCENTUAL
BASE DE CALCULO – RECEITA CORRENTE LIQUIDA	R\$ 38.912.844,22	100%
LIMITE MÁXIMO ESTABELECIDO PARA 2022	R\$ 21.012.935,88	54%
TOTAL DAS DESPESAS EXECUTADAS PARA 2022	<u>R\$ 20.683.525,51</u>	<u>53,15%</u>



# RELATÓRIO DE GESTÃO

# SECRETÁRIA MUNICIPAL DE ASSISTÊNCIA SOCIAL

# 2022



# PROTEÇÃO SOCIAL BÁSICA

# PROTEÇÃO SOCIAL BÁSICA

A Proteção Social Básica tem por objetivo prevenir situações de risco por meio do desenvolvimento de potencialidades e aquisições, e o fortalecimento de vínculos familiares e comunitários, têm caráter preventivo e promotor de inclusão social. Destina-se às pessoas que vivem em situação de vulnerabilidade social decorrentes da pobreza; da privação ou ausência de renda; do acesso precário ou nulo aos serviços públicos; de vínculos afetivo-relacionais e de pertencimento social fragilizados e de situações de discriminação étnica, de gênero ou por deficiências, entre outras

A Proteção Social Básica efetiva-se através de 01 (UM) **Centro de Referência de Assistência Social – CRAS** que é a unidade pública estatal, localizada em áreas de vulnerabilidade social na perspectiva da prevenção e minimização e/ou superação das desigualdades sociais.

O CRAS tem como funções básicas a organização e coordenação da rede socioassistencial e a oferta do Serviço de Proteção e Atendimento Integral à Família (PAIF) e do Serviço de Convivência e Fortalecimento de Vínculos. As ações têm como objetivo a inclusão sócio-familiar-comunitário por meio da acolhida e recepção; escuta e acompanhamento; oficinas de geração de renda, trabalhos de grupos de crianças, adolescentes, jovens, adultos e idosos.

## PÚBLICO ATENDIDO NO CRAS

Total de famílias referenciadas	139
Total de famílias em acompanhamento	300
Público atendido	1.588
Total de Famílias encaminhadas para inclusão no Cadastro Único	127
Total de Famílias encaminhadas para atualização cadastral no Cadastro Único	780

<b>SERVIÇOS SOCIOASSISTENCIAIS</b>	
Atendimento e escuta qualificada para identificação das necessidades sociais	684
Ações Socioeducativas e Campanhas de Defesa de Direitos	01
Encaminhamentos	07
Reuniões com equipe técnica e funcionários	02
Total de Visitas domiciliares realizadas	64

**TOTAL GERAL ATENDIMENTO - 3.693 atendimentos**

**BENEFÍCIOS EVENTUAIS**

Cestas Básicas	<b>638</b>
Enxovais	40
Urnas Funerárias	<b>12</b>
<b>TOTAL</b>	<b>690</b>

**GARANTIA DE DIREITOS**

Passe livre Federal - PCD	21
Passe livre intermunicipal - PCD	24
Carteira do idoso intermunicipal	31
Carteira do idoso interestadual MDS	20
<b>TOTAL</b>	<b>96</b>

# PROGRAMA CRIANÇA FELIZ - PCF

ATIVIDADES DESENVOLVIDAS	TOTAL
Referenciamento das Famílias	100
Famílias em Acompanhamento	98
Desligamento	6
Inclusão	6
Visitas domiciliares	2.616
Campanhas Defesa de Direito	1
Reuniões Internas	3

# SCFV – Serviço de Convivência e Fortalecimento de Vínculos

Atualmente o município possui coletivos do Serviço de Convivência e Fortalecimento de Vínculos ativos, referenciados no CRAS nos turnos manhã e tarde. São atendidas 251 (duzentos e cinquenta e um) crianças, adolescentes e idosos.

Público atendido no município atualmente:

<b>Crianças</b>	<b>153</b>
Adolescentes	53
Idosos	45
<b>Total</b>	<b>251</b>



# PROTEÇÃO SOCIAL ESPECIAL

# PROTEÇÃO SOCIAL ESPECIAL DE MÉDIA COMPLEXIDADE

A Proteção Social Especial tem como porta de entrada o **Centro de Referência Especializado da Assistência Social - CREAS**, unidade socioassistencial que oferta e referencia serviços especializados para famílias e indivíduos em situação de risco pessoal e social, por violações de direitos.

O PAEFI é o serviço de apoio, orientação e acompanhamento individualizado às crianças, adolescentes, jovens e suas famílias que se encontram em situação de ameaça ou violação dos direitos. O serviço articula-se com as atividades e atenções prestadas às famílias através do CREAS mantendo um acompanhamento psicossocial das famílias e indivíduos em situação de violação de direitos.

O público atendido, de acordo com as problemáticas enfrentadas, foi composto por: criança e adolescentes no enfrentamento à situação de violência, famílias de adolescentes inseridos em cumprimento de medida socioeducativa (inseridos em Liberdade Assistida e Prestação de Serviço à Comunidade), idosos, pessoas com deficiência e famílias de crianças inseridas no Programa de Erradicação do Trabalho Infantil – PETI, conforme especificação abaixo:

# PÚBLICO ATENDIDO

CREAS	FAMÍLIAS REFERENCIADAS	FAMÍLIAS ACOMPANHADAS
CREAS	35	35

# QUADRO DEMONSTRATIVO DE VIOLAÇÃO DE DIREITOS/SEGMENTO

SITUAÇÃO	SEGMENTO	QUANTIDADE
Violência	Idoso	02
	Mulher	02
	Homem	00
	Criança	05
	Adolescente	14
	MSE	01
	Pessoa com deficiência	01
	Trabalho Infantil	00
Negligência	Idoso	03
	Mulher	00
	Criança	05
	Adolescente	02
Total		35

## SERVIÇOS/AÇÕES

Atendimento psicossocial e escuta qualificada para identificação das necessidades sociais	84
Orientação Sócio jurídico	-
Encaminhamentos	06
Desligamentos	-
Visitas domiciliares	34
Visitas institucionais	10
<b>Participação em eventos de capacitação, fórum de discussão, reuniões e outros</b>	04
Trabalhos coletivos (palestras, oficinas, reuniões com a população local)	02
Campanhas de defesa de direitos	01
Reuniões Internas/ administrativas	12
Total	170



# GESTÃO DO CADASTRO ÚNICO PARA PROGRAMAS SOCIAIS/ PROGRAMA BOLSA FAMÍLIA

# CADASTRO ÚNICO

O Cadastro Único é um instrumento de identificação e caracterização socioeconômica das famílias brasileiras de baixa renda, que são aquelas com renda familiar mensal de: até meio salário mínimo por pessoa ou três salários mínimos de renda total. É um mecanismo que dá visibilidade à população mais vulnerável, mapeando suas carências e possibilitando a integração de ações de diferentes áreas, para a sua inclusão social.

Assim, o Cadastro também pode ser utilizado pelo município para inclusão de famílias em situação de pobreza e vulnerabilidade social em programas sociais, como: tarifa social de energia elétrica, isenção de taxa para concursos públicos, Programa Bolsa Família, Programa Minha Casa, Minha Vida, Benefício de Prestação Continuada, carteira do idoso, cisternas e outros.

**Famílias cadastradas no Cadastro Único  
2.727 em julho/2022**

**Famílias atendidas**

<b>Atividades desenvolvidas</b>	<b>Quantidade</b>
Atualizações Cadastrais	856
Informação de óbito	15
<b>Outros atendimentos:</b> Verificação de data de atualização, verificação do número de identificação social - NIS, inclusão de membro da família no cadastro, etc.	833 pessoas atendidas
<b>Total de famílias atendidas no 1º SEMESTRE DE 2022</b>	<b>1.704</b>

# PROGRAMA AUXILIO BRASIL

Famílias beneficiadas  
**1.865 em dezembro/2021**

No município de Monsenhor Gil a taxa de atualização cadastral é de **74,08%**. Isso significa que o cadastro no município **está bem focalizado e atualizado**, ou seja, a maioria das famílias cadastradas pertence ao público alvo do Cadastro Único.

As famílias em situação de vulnerabilidade acompanhadas pelo Sistema de Vigilância Alimentar e Nutricional (SISVAN) no âmbito da Política de Saúde são de **3.045** beneficiários(as) com perfil para acompanhamento das condicionalidades de saúde. Compõem o público para acompanhamento das condicionalidades de saúde as crianças menores de 7 anos e as mulheres. O município conseguiu acompanhar **2.611** beneficiários(as), o que corresponde a uma cobertura de acompanhamento de **85,75%**. O resultado nacional de acompanhamento na saúde foi de **69,78%**

O município possui acompanhamento no Projeto Presença no âmbito da Política de Educação o total de **1.429** crianças e adolescentes acompanhados, correspondendo a **97,55%** com o perfil. A média nacional é de 93,06% de acompanhamento na educação, o município possui, portanto uma acompanhamento de **muito bom**.

## FAMÍLIAS ATENDIDAS

<b>Atividades desenvolvidas</b>	<b>Quantidade</b>
TROCA DE RESPONSÁVEL FAMILIAR	07
Exclusão/Inclusão de membros da família (membro vinculado com a renda familiar)	316
Transferência	30
FAMÍLIAS BENEFICIADAS Auxílio Brasil - Benefício liberado	131
<b>Total de famílias atendidas no 1º SEMESTRE DE 2022</b>	<b>484</b>



# RELATÓRIO DE GESTÃO

# SECRETÁRIA MUNICIPAL DE ASSISTÊNCIA SOCIAL

# 2ª SEMESTRE/2022



# PROTEÇÃO SOCIAL BÁSICA

The background features abstract geometric shapes in various shades of blue (light, medium, and dark) and white. The shapes are layered and overlapping, creating a modern, minimalist aesthetic. The text is centered in a clean, sans-serif font.

A Proteção Social Básica tem por objetivo prevenir situações de risco por meio do desenvolvimento de potencialidades e aquisições, e o fortalecimento de vínculos familiares e comunitários, têm caráter preventivo e processador de inclusão social. Destina-se às pessoas que vivem em situação de vulnerabilidade social decorrentes da pobreza; da privação ou ausência de renda; do acesso precário ou nulo aos serviços públicos; de vínculos afetivo-relacionais e de pertencimento social fragilizados e de situações de discriminação etária, étnica, de gênero ou por deficiências, entre outras

A Proteção Social Básica efetiva-se através de 01 (UM) **Centro de Referência de Assistência Social - CRAS** que é a unidade pública estatal, localizada em áreas de vulnerabilidade social na perspectiva da prevenção e minimização e/ou superação das desigualdades sociais.

O CRAS tem como funções básicas a organização e coordenação da rede socioassistencial e a oferta do Serviço de Proteção e Atendimento Integral à Família (PAIF) e do Serviço de Convivência e Fortalecimento de Vínculos. As ações têm como objetivo a inclusão sócio-familiar-comunitário por meio da acolhida e recepção; escuta e acompanhamento; oficinas de geração de renda, trabalhos de grupos de crianças, adolescentes, jovens, adultos e idosos.

## PÚBLICO ATENDIDO NO CRAS

Total de famílias referenciadas	1.587
Total de famílias em acompanhamento	25
Público atendido	2.166
Total de Famílias encaminhadas para inclusão no Cadastro Único	66
Total de Famílias encaminhadas para atualização cadastral no Cadastro Único	276

## SERVIÇOS SOCIOASSISTENCIAIS

Atendimento e escuta qualificada para identificação das necessidades sociais	<b>569</b>
Ações Socioeducativas e Campanhas de Defesa de Direitos	01
Encaminhamentos	04
Palestras/Oficinas	03
Reuniões com equipe técnica e funcionários	04

## BENEFÍCIOS EVENTUAIS E INSTRUMENTOS DE GARANTIA DE DIREITOS

Cestas Básicas

187

Urnas Funerárias

14

Encaminhamento para Passe Livre Intermunicipal

24

Encaminhamento para Carteira do idoso intermunicipal/Interestadual MDS

91

Encaminhamento para Carteira para Pessoa Autista

03

# PROGRAMA CRIANÇA FELIZ - PCF

ATIVIDADES DESENVOLVIDAS	TOTAL
Referenciamento das Famílias	100
Famílias em Acompanhamento	98
Desligamento	6
Inclusão	6
Visitas domiciliares	2.616
Campanhas Defesa de Direito	1
Reuniões Internas	3

# SCFV - Serviço de Convivência e Fortalecimento de Vínculos

Atualmente o município possui coletivos Serviço de Convivência e Fortalecimento de Vínculos ativos, referenciados no CRAS nos turnos manhã e tarde. O Serviço é ofertado para crianças, adolescentes, idosos e gestantes.

# PROTEÇÃO SOCIAL ESPECIAL

The background features abstract geometric shapes in various shades of blue (light, medium, and dark) and white. The shapes are layered and overlapping, creating a modern, dynamic feel. The text is centered in a clean, sans-serif font.

# PROTEÇÃO SOCIAL ESPECIAL DE MÉDIA COMPLEXIDADE

A Proteção Social Especial tem como porta de entrada o **Centro de Referência Especializado da Assistência Social - CREAS**, unidade socioassistencial que oferta e referencia serviços especializados para famílias e indivíduos em situação de risco pessoal e social, por violações de direitos.

O PAEFI é o serviço de apoio, orientação e acompanhamento individualizado às crianças, adolescentes, jovens e suas famílias que se encontram em situação de ameaça ou violação dos direitos. O serviço articula-se com as atividades e atenções prestadas às famílias através do CREAS mantendo um acompanhamento psicossocial das famílias e indivíduos em situação de violação de direitos.

O público atendido, de acordo com as problemáticas enfrentadas, foi composto por: criança e adolescentes no enfrentamento à situação de violência, famílias de adolescentes inseridos em cumprimento de medida socioeducativa (inseridos em Liberdade Assistida e Prestação de Serviço à Comunidade), idosos, pessoas com deficiência e famílias de crianças inseridas no Programa de Erradicação do Trabalho Infantil - PETI, conforme especificação abaixo:

# PÚBLICO ATENDIDO

CREAS	FAMÍLIAS REFERENCIADAS	FAMÍLIAS ACOMPANHADAS
CREAS	36	36

## QUADRO DEMONSTRATIVO DE VIOLAÇÃO DE DIREITOS/SEGMENTO

SITUAÇÃO	SEGMENTO	QUANTIDADE
Violência	Idoso	02
	Mulher	02
	Criança	03
	Adolescente	09
	Pessoa com Deficiência	01
Negligência	Idoso	04
	Mulher	02
	Criança	05
	Adolescente	07
Medidas Socioeducativas MSE	Prestação de Serviço a Comunidade	01

SERVIÇOS/AÇÕES	
Atendimento psicossocial e escuta qualificada para identificação das necessidades sociais	69
Encaminhamentos	10
Desligamentos	04
Visitas domiciliares	35
Visitas institucionais	04
Trabalhos em grupos de famílias ou indivíduos	01
Trabalhos coletivos (palestras, oficinas, reuniões com a população local)	01
Reuniões Internas/ administrativas	06
Total	137

The background features abstract geometric shapes in various shades of blue (light, medium, and dark) and white. The shapes are layered and angular, creating a modern, dynamic feel. The text is centered in the upper half of the image.

# GESTÃO DO CADASTRO ÚNICO PARA PROGRAMAS SOCIAIS/ PROGRAMA BOLSA FAMÍLIA

# CADASTRO ÚNICO

O Cadastro Único é um instrumento de identificação e caracterização socioeconômica das famílias brasileiras de baixa renda, que são aquelas com renda familiar mensal de: até meio salário mínimo por pessoa ou três salários mínimos de renda total. É um mecanismo que dá visibilidade à população mais vulnerável, mapeando suas carências e possibilitando a integração de ações de diferentes áreas, para a sua inclusão social.

Assim, o Cadastro também pode ser utilizado pelo município para inclusão de famílias em situação de pobreza e vulnerabilidade social em programas sociais, como: tarifa social de energia elétrica, isenção de taxa para concursos públicos, Programa Bolsa Família, Programa Minha Casa, Minha Vida, Benefício de Prestação Continuada, carteira do idoso, cisternas e outros.

**Famílias cadastradas no Cadastro Único  
2.845 em janeiro/2023**

<b>FAMÍLIAS ATENDIDAS</b>	
<b>Atividades desenvolvidas</b>	<b>Quantidade</b>
Cadastramentos novos	98
Atualizações Cadastrais	547
Informação de óbito	03
Exclusão de membros no Cadúnico	80
Atendimento remoto	119
Outros atendimentos: Verificação de data de atualização, verificação do número de identificação social - NIS, inclusão de membro da família no cadastro, etc.	343 pessoas atendidas

# PROGRAMA BOLSA FAMÍLIA

**1.870 em fevereiro/2023**

No município de Monsenhor Gil o programa atinge a cobertura de 114 % da estimativa de famílias pobres. Com taxa de atualização cadastral de **53,93%**.

## FAMÍLIAS ATENDIDAS

Atividades desenvolvidas	Quantidade
Exclusão/Inclusão de membros da família (membro vinculado com a renda familiar)	128
Desligamento voluntário	09
Averiguação Unipessoal	06
Transferência	25
Bloqueios/Cancelamentos	19
Desbloqueios / Reversão	02
Total de famílias atendidas no 2º SEMESTRE DE 2022	189

# INOVAÇÕES DA GESTÃO EM 2022

<b>INSTÂNCIA ARTICULADA</b>	<b>PROGRAMAS</b>	<b>SERVIÇOS DISPONIBILIZADOS PARA O MUNICÍPIO</b>	<b>METAS</b>
<b>SECRETARIA MUNICIPAL DE ASSISTENCIA SOCIAL</b>	AUXILIO EMERGENCIAL GOVERNO FEDERAL	Programa Auxílio Brasil	1.739 Benefícios de Superação da Extrema Pobreza (BSP)
		Programa Auxílio Gás dos Brasileiros	1.296 famílias beneficiadas pelo Programa
	TARIFA SOCIAL DE ENERGIA	A Tarifa Social de Energia Elétrica (TSEE) é garantida pelo Governo Federal a famílias de baixa renda a exemplo das que estão cadastradas em programas como o BOLSA FAMILIA	1.703 beneficiários



Estado do Piauí  
PREFEITURA DE MONSENHOR GIL

---

**RELATÓRIO DE OBRAS EXECUTADAS NOS ANOS DE  
2022 E OBRAS PREVISTAS PARA EXECUÇÃO EM 2023**

**MARÇO / 2023**



## **APRESENTAÇÃO**

O presente documento visa apresentar as obras já executadas e previstas para execução pela prefeitura municipal de Monsenhor Gil através de Emendas Federais e Estaduais.

Trata-se da implantação de infraestruturas diversas na qual foram e serão executadas no município de MONSENHOR GIL - PI, que é parte integrante de um planejamento pré-estabelecido pela atual administração no sentido de atender à população do município e constitui-se em pleitos reclamados de forma justa.



**PROJETOS JÁ EXECUTADOS**

- PAVIMENTAÇÃO EM PARALÉLEPIPEDO – LOCALIDADE BOM LUGAR – CONVÊNIO 848805/2017 - CODEVASF

ÁREA TOTAL DE PAVIMENTAÇÃO – 4.115,94 m<sup>2</sup>

RUA SÃO FRANCISCO

RUA PROJETADA 01, 02 E 03

- PAVIMENTAÇÃO EM PARALÉLEPIPEDO – RUA DO BARROÇÃO – CONVÊNIO 869917/2018 – CAIXA ECONÔMICA FEDERAL

ÁREA TOTAL DE PAVIMENTAÇÃO – 3.665,28 m<sup>2</sup>

RUA DO BARROÇÃO

- RECUPERAÇÃO DE ESTRADAS VICINAIS – CONVÊNIO 902689/2020 – CAIXA ECONÔMICA FEDERAL

ÁREA TOTAL DE RECUPERAÇÃO – 6,64 km

BR 316 A LOCALIDADE VARJOTA

- REFORMA DO ESTÁDIO ARTUZÃO – CONVÊNIO JUNTO AO GOVERNO DO ESTADO
- REFORMA DAS ESCOLAS MUNICIPAIS PROFA. ANTONIA NORONHA, JOÃO JOSÉ DE ABREU NENENZINHO E DR NORONHA ALMEIDA – RECURSOS PRÓPRIOS
- REFORMA DA PRAÇA DA IGREJA MATRIZ – CONVÊNIO JUNTO AO GOVERNO DO ESTADO
- PAVIMENTAÇÃO EM PARALELEPIPEDO EM DIVERSAS RUAS DO MUNÍCIPIO – CONVÊNIO JUNTO AO GOVERNO DO ESTADO
- PAVIMENTAÇÃO ASFÁLTICA EM DIVERSAS RUAS DO MUNÍCIPIO – CONVÊNIO JUNTO AO GOVERNO DO ESTADO
- REFORMA DO CENTRO DE FISIOTERAPIA – CONVÊNIO JUNTO AO GOVERNO DO ESTADO
- ILUMINAÇÃO EM LED NAS VIAS DA ZONA URBANA – CONVÊNIO JUNTO AO GOVERNO DO ESTADO



**OBRAS PREVISTAS PARA EXECUÇÃO**

- FINALIZAÇÃO DA CONSTRUÇÃO DA QUADRA DE ESPORTES DO BAIRRO GRUTA DE AREIA – CONVÊNIO 794428/2018 - CODEVASF

- IMPLANTAÇÃO DE MELHORIAS NO SISTEMA DE ABASTECIMENTO DE ÁGUA (POÇO+CAIXA D'ÁGUA+INSTALAÇÕES DAS REDES DE TUBULAÇÕES) – CONVÊNIO 856344/2017 – FUNASA

LOCALIDADE PÉ DE SERRA  
LOCALIDADE SITIO DO COCAL

- PAVIMENTAÇÃO EM PARALÉLEPIPEDO – LOCALIDADE BOM LUGAR – CONVÊNIO 895988/2019 - CODEVASF

**ÁREA TOTAL DE PAVIMENTAÇÃO – 4.879,33 m<sup>2</sup>**

AVENIDA PRINCIPAL – LOCALIDADE SANTA RITA  
RUA PROJETADA – LOCALIDADE SANTA RITA

- PAVIMENTAÇÃO EM BLOQUETES – CONVÊNIO 918448/2021 - CODEVASF

**ÁREA TOTAL DE PAVIMENTAÇÃO – 1.992,88 m<sup>2</sup>**

RUA PROJETADA – ZONA URBANA DE MONSENHOR GIL  
RUA MANOEL VELHO  
TRAVESSA MANOEL VELHO  
RUA PEDRO JOANA  
RUA MANOEL ANTÔNIO ADEL

- CONSTRUÇÃO DE UM ESPAÇO MULTIEVENTOS – CONVÊNIO 923343/2021 - CAIXA ECONÔMICA FEDERAL



Estado do Piauí  
PREFEITURA DE MONSENHOR GIL

---

- RECUPERAÇÃO DE ESTRADAS VICINAIS – CONVÊNIO 925523/2021 – CAIXA ECONÔMICA FEDERAL

**ÁREA TOTAL DE RECUPERAÇÃO – 26,76 km**

ESTRADA DO ASSENTAMENTO NOVA CONQUISTA  
LOCALIDADE COCOS ATÉ A LOCALIDADE BOM LUGAR  
LOCALIDADE BOM LUGAR  
LOCALIDADE BOLÍVIA ATÉ A LOCALIDADE SAPUCAIA  
LOCALIDADE BOLÍVIA ATÉ A LOCALIDADE LADEIRA  
LOCALIDADE LADEIRA ATÉ A LOCALIDADE TUCUNS

- PAVIMENTAÇÃO ASFÁLTICA – CONVÊNIO JUNTO AO GOVERNO DO ESTADO

**ÁREA TOTAL DE PAVIMENTAÇÃO – 3.500,00 m<sup>2</sup>**

AVENIDA ZITO BATISTA – LADO OESTE  
RUA NILSON BATISTA  
RUA MIGUEL FERREIRA

- PAVIMENTAÇÃO E EXECUÇÃO DE PASSARELAS – CONVÊNIO JUNTO AO GOVERNO DO ESTADO

PASSARELA DO BAIRRO INCOSA  
PASSARELA NO BAIRRO VILA NOVA  
PASSARELA ORLA BEIRA RIO

- FINALIZAÇÃO DAS QUADRAS COBERTAS DAS ESCOLAS MUNICIPAIS – CONVÊNIO JUNTO AO GOVERNO FEDERAL -FNDE
- FINALIZAÇÃO DA OBRA DA ESCOLA MUNICIPAL DO LOTEAMENTO PORTAL DO EUCALIPTO – CONVÊNIO JUNTO AO GOVERNO FEDERAL -FNDE

---

Raimundo Lopes Silva Júnior

Engenheiro Fiscal do Município de Monenhor Gil-PI



Estado do Piauí  
**PREFEITURA DE MONSENHOR GIL**  
CNPJ 06.554.877/0001

---

## **SECRETARIA MUNICIPAL DE DESENVOLVIMENTO RURAL**

### **RELATÓRIO DAS AÇÕES REALIZADAS DO 2º SEMESTRE 2022**

#### **EQUIPE DE GOVERNO**

**Prefeito Municipal:** João Luiz Carvalho da Silva  
**Vice-Prefeito:** Evandro Leal de Abreu  
**Secretário Municipal de Desenvolvimento Rural:** Brenno Dias Brandão

Monsenhor Gil -PI  
08/03/2023

## 1. INTRODUÇÃO

O presente relatório compõe a apresentação das atividades realizadas na Secretária de Desenvolvimento Rural do Município de Monsenhor Gil, referente ao 2º semestre de 2022.

## 2. ATIVIDADES AGROPECUÁRIAS

### 2.1 Máquinas e Equipamentos disponibilizados

**Finalidade:** Ampliação e tecnificação das áreas de produção agrícola e oferecer melhoria das estradas vicinais para o escoamento da produção agrícola.

**Público-alvo:** Produtores rurais em geral com prioridade para os agricultores familiares, associações e cooperativas monsenhorgilenses.

**Atividades Desenvolvidas:** Foram executados vários trabalhos em parceria com o departamento de transporte e mecânica, disponibilizando para nossos agricultores máquinas e implementos agrícolas durante o preparo do solo nos campos agrícolas do município de Monsenhor Gil.

❖ **Máquinas a disposição da Secretaria:**

- Trator agrícola – 01

**TABELA 01: Atendimento de Máquinas por comunidade (Horas) 2º semestre 2022 Novembro e Dezembro**

COMUNIDADE	HORAS EXECUTADAS			
	Trator Agrícola			
Bom Lugar	10 Horas			
Sítio do Projeto	35 Horas			
Santa Rita	3 Horas			
Canafistula	19,5 Horas			
Brejo	04 Horas			
Laranja	02 Horas			
Bonito	1,5 Horas			
Sapucaia	1,5 Horas			
Goiabeira	11 Horas			
Zona Urbana	19,5 Horas			
<b>TOTAL</b>	<b>107 Horas</b>			

Fonte: SMDR Operação Terra Pronta / Dez 2022

### 2.2 Organização da III Edição da Expo Monsenhor Gil - Semana Cultural 2022

**Finalidade:** A III Edição da Expor Monsenhor Gil durante a Semana Cultural 2022, teve como objetivo principal movimentar o setor agropecuário e expor animais de raça e produtos feitos pelo homem e a mulher do campo no Monsenhor Gil.

**Público-alvo:** Agricultores e pecuaristas, associações e cooperativas monsenhorgilenses e da região circo vizinha.

**Atividades Desenvolvidas:**

Exposição de gado Nelore PO e galinhas exóticas.

Cursos de criação de galinha caipira, beneficiamento do pescado, beneficiamento da mandioca e feira de exposição.

### **2.3 Parceria com o Laboratório Terra Brasileira**

**Finalidade:** Oferecer a oportunidade de disponibilizar aos agricultores rurais, tecnologias modernas para a correção da acides do solo e a adubação correta de suas lavouras, para potencializar ainda mais suas produtividades.

**Público-alvo:** Agricultores e agricultoras rurais

**Atividades Desenvolvidas:** Assistência técnica e extensão rural, coleta de amostras de solo e recomendação de adubação.

### **3. Conclusão:**

Desde o início do ano de 2022 a Secretaria de Desenvolvimento Rural vem oferecendo ao homem e a mulher do campo, mais oportunidades de geração de emprego e renda e garantindo boas condições de vida no campo. Porém, informamos, que o ideal para o bom desempenho dos preparos de solo nos campos agrícolas seria, que a Secretaria de Desenvolvimento Rural tenha mais autonomia na coordenação dos tratores e implementos agrícolas, pois até o presente momento, todas as atividades agrícolas no preparo do solo estão limitadas a apenas 01 (um) trator agrícola, sobrecarregando os serviços em apenas uma máquina e um único operador.

É necessário também a disponibilização de um transporte e recursos financeiros para oferecermos maior apoio e acompanhamento técnico aos nossos agricultores, favorecendo assim melhores condições do uso das publicas ao homem do campo.



## **Secretaria Municipal de Saúde de Monsenhor-Gil**

### **Relatório de Ações da Secretária Municipal de Saúde 1º Semestre de 2022**

*Prefeito: João Luiz Carvalho da Silva*  
*Secretário de Saúde: Herbert Cesar de Moura*

***Enfermeiras Atenção Básica:***  
*Márcia Eloisa Gonçalves dos Santos*  
*Suzane Laura Silva de Carvalho*

## **Apresentação**

- A Prefeitura de Monsenhor-Gil, através da Secretária Municipal de Saúde, órgão gestor dos serviços de saúde, apresenta neste documento o seu Relatório referente ao Primeiro o semestre de 2022;
- Este é um relatório técnico que mostra as atividades desenvolvidas pelo poder público para atender a população adstrita nos serviços de atenção à saúde do Município de Monsenhor-Gil;
- Nele estão sintetizados os resultados obtidos através das ações desenvolvidas pela atuação integrada dos gestores, profissionais e do Conselho Municipal de Saúde para atender os usuários.

## Fluxograma da Rede de Atenção à Saúde do Município.

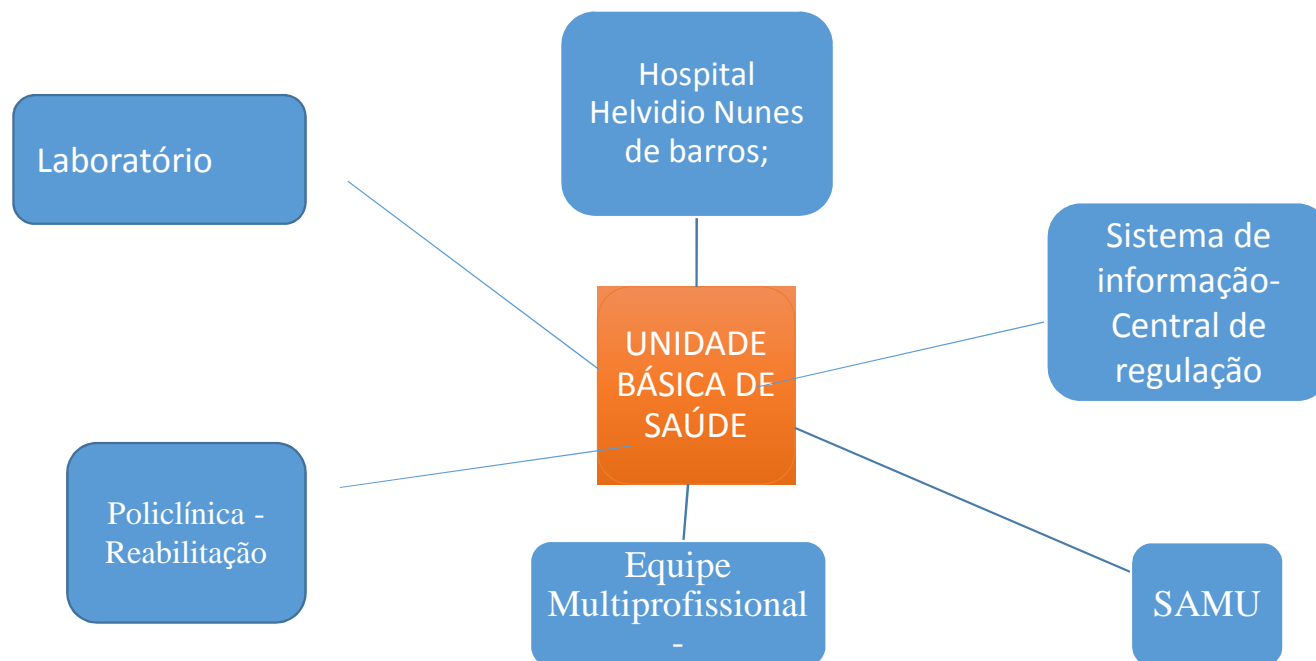

## **Estratégia Saúde da Família**

- Tem como estratégia, priorizar as ações de prevenção, promoção e recuperação da saúde das pessoas de forma integral e contínua;
- **O município de Monsenhor-Gil possui cinco (05) Equipes da ESF**
- Membros da ESF: (Médicos, Enfermeiros, Técnicos em Enfermagem, Dentistas, Técnicos em Saúde Bucal, Agentes comunitários de saúde.
- 
- NASF - Núcleo de Apoio à Saúde da Família: (Psiquiatra, Nutricionista, Psicóloga, Assistente Social).

## Serviços ofertados

- **Atenção Básica**
- Estratégia da Saúde da Família
- **Vigilância em Saúde:**
  - Epidemiologia;
  - Vigilância Ambiental
  - Vigilância Sanitária;
- Dispensação de medicamentos através da Farmácia Básica (FB)
- **Urgência e Emergência**
  - Unidade Mista Dr. Helvídeo Nunes
  - SAMU
- **Média complexidade:**
  - LRPD – Laboratório Regional de Prótese Dentária;
  - Laboratório de Análises Clínicas;
  - Policlínica (Fisioterapia)
  - Triagem Neonatal



## **Atividades de Atenção à Saúde desenvolvidas na Rotina**

- Atendimentos médicos, enfermagem, odontológicos;
- Vacinação de rotina e em campanhas;
- Dispensação de Medicamentos através da Farmácia Básica;
- Atendimentos do Núcleo Ampliado da Saúde da Família (NASF)
- Triagem Neonatal (coleta de teste do Pezinho);
- Atendimento de Fisioterapia;
- Confecção de Prótese Dentária através do LRPD (Laboratório Regional de Prótese Dentária);
- Marcação de consultas e exames para Rede de Referência através do Gestor Saúde;
- Realização de Exames Laboratoriais (laboratório local de Análises Clínicas).

## **Atividades de Atenção à Saúde desenvolvidas na Rotina**

- Ações de Vigilância ambiental através dos Agentes de Endemias
- Ações de Vigilância Sanitária;
- Início da Campanha de Vacinação Contra Covid-19 em Crianças de 05 a 11 anos;
- Continuidade da Campanha de Vacinação Contra Covid-19 atendendo aos grupos preconizados pelo Plano Nacional de Imunização;
- Realização da Segunda Plenária Municipal de Saúde

## **Atividades Educativas e Preventivas Voltadas à População**

- Atividades do Programa Saúde Na escola;
- Crescer Saudável;
- Proteja (Prevenção da Obesidade Infantil);
- Mobilização de Combate ao Mosquito aeds Aegypti em parceria com as Secretarias Educação e Meio ambiente

## Atividades de Educação Permanente

- Capacitação voltadas para Agentes Comunitário de Saúde;
- Implantação do Protocolos Municipais da Enfermagem;
- Realização da Semana de Enfermagem;
- Capacitação em Saúde do Trabalhador;



## Informações Gerais

<b>Número de consultas realizadas ESF – jan/jun - 2022</b>	<b>total</b>
Médicos/Enfermeiras	9.967
Odontólogos (as)	1.235
Procedimentos Odontológicos	3.171
Atendimento/avaliação de Hipertensos	1.257
Atendimento/avaliação de Diabéticos	502
Atendimento de Crianças até 02 anos	135
Atendimento de Pré-natal	176
Visitas realizadas por Agente de Saúde	24.827
Atividade Coletiva ESF/NASF	25
Atividades NASF	25
Procedimentos na AB	8.232

## Informações Gerais

<b>Número de Atendimentos do NASF: jan/jun - 2022</b>	<b>total</b>
Assistente Social (Vulnerabilidade Social)	65
Nutricionista	58
Psicóloga	113
Psiquiatra	296

## **Ações de Vigilância sanitária – jan/jun - 2022**

<b>Ações desenvolvidas</b>	<b>Quantidades</b>
Aplicação de interdição de produto (recolhimento)	04
Atendimentos	39
Atividade educativa para o setor Regulado	02
Cadastro de estabelecimento sujeito a VISA	03
Inspeção de estabelecimento sujeito a Vigilância Sanitária	02
Inspeção sanitária em serviço de alimentação	03
Licenciamento Sanitário de serviço de alimentação	03
Recebimento de denúncia/reclamações	08
Aplicação de Advertência	08
Recolhimento Medicamentos vencidos	06
Coleta de amostras de Aguas/ Sisagua	06 coletas – 216 amostras
Inspeção Sanitária	02
Inspeção Sanitária de Instituições de Ensino	02
Licenciamento Sanitário de instituição de Ensino	02

## Arboviroses Notificadas – Vigilância Epidemiológica

- Período: jan/jun – 2022

Casos de Dengue Notificados=85

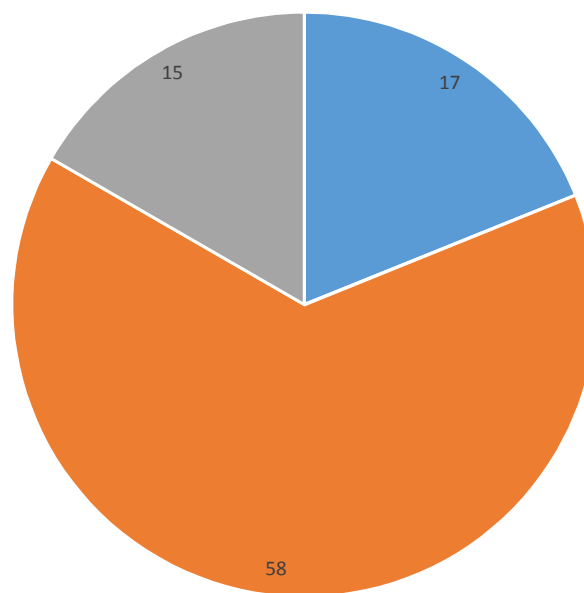

Fonte: SINAN

■ Reagentes ■ Exame Clínico ■ Negativos ■

# Arboviroses Notificadas – Vigilância Epidemiológica

Período: jan/jun – 2022

Casos Notificados de Chikungunya=23

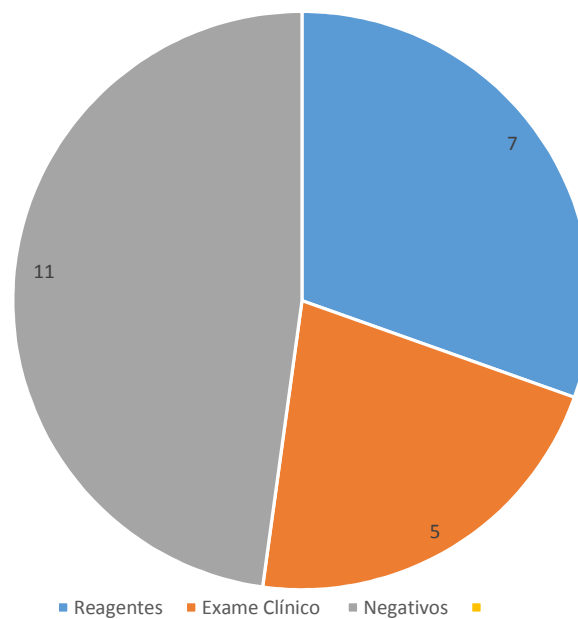

## Vigilância Ambiental – 1º Semestre de 2022

Ações	Total
Realização de Teste Rápido em cães suspeitos com Leishmaniose Visceral zona rural e urbana	19
Visitas Domiciliares no Programa Nacional de Controle da Dengue	10.813
Inspeção de P.E ( Ponto Estratégico ) no Programa Nacional de Controle da Dengue.	96
Liraa ( Levantamento de Índice Rápido do Aedes Aegypti-domicílios com larvas):	
1º Índice de Infestação Predial: 1º ciclo resultado:	Índice de infestação 0,4% <b>(médio risco)</b>
2º Índice de Infestação Predial: 2º ciclo resultado:	Índice de infestação 0,4% <b>(médio risco)</b>
3º Índice de Infestação Predial: 3º ciclo resultado:	Índice de infestação 0% <b>(Baixo risco)</b>
Atividades de Mobilização e prevenção de Combate ao Aedes Aegypti	01

## Acompanhamento das condicionalidades do Programa Bolsa família

- **1ª Vigência 2022**

- Fonte: Portal Bolsa Família

- | N. de famílias beneficiárias | N. de fam. acompanhadas | Meta alcançada % |
|------------------------------|-------------------------|------------------|
| 3.248                        | 2.922                   | 89,96%           |

**Movimento mensal do laboratório de análises clinica:  
jan / jun 2022**

<b>Mês</b>	<b>Quantidade</b>
Fevereiro	1.040
<b>Março</b>	<b>1.321</b>
Abril	871
Maio	1.051
Junho	676
Total	4.959

## Atendimento da Fisioterapia - Policlínica

- Período: jan/jun – 2022

Janeiro	Fevereiro	Março	Abril	Maio	Junho	Total
45	80	100	193	275	304	<b>997</b>

## **Laboratório Regional de Protese Dentaria- Jan/Jun 2022**

<b>Janeiro</b>	<b>Fevereiro</b>	<b>Março</b>	<b>Abril</b>	<b>Mai</b>	<b>Junho</b>	<b>Total</b>
53	30	35	38	20	34	<b>210</b>

## REDE DE URGÊNCIA E EMERGÊNCIA



## Atendimentos do SAMU de janeiro à junho 2022

Meses	Ocorrências
Janeiro	49
Fevereiro	55
Março	66
<b>Abril</b>	<b>70</b>
Maio	52
Junho	57
<b>Total</b>	<b>349</b>

## Aquisição de Equipamentos Hospitalares para o Serviço Móvel de Urgência SAMU



## Atndimentos do Hospital Dr. Helvídeo Nunes

<b>Tipos de Procedimentos</b>	<b>Meses</b>						
	janeiro	fevereiro	Março	Abril	Maio	junho	Total
<b>Regulação para Teresina</b>	15	28	30	35	28	<b>42</b>	<b>178</b>
<b>Internação Hospitalar</b>	15	15	11	09	<b>19</b>	16	<b>85</b>
<b>Atendimentos/ Procedimentos</b>	<b>2.474</b>	1.696	1.636	2.015	2.070	2.090	<b>11.981</b>

# Aquisição de Equipamentos Hospitalares para o Hospital Dr. Helvídeo Nunes de Barros



**Aquisição de Equipamentos Hospitalares para o Hospital Dr. Helvídeo Nunes de Barros**



## Setor de Transportes

Quantidade de Viagens Realizadas  
Jan à jun -2022

<b>MÊS</b>	<b>DESTINO E FINALIDADE</b>	<b>QUANTIDADE DE VIAGENS</b>
<b>Janeiro</b>	TERESINA COM PACIENTES	74
<b>Fevereiro</b>	TERESINA COM PACIENTES	56
<b>Março</b>	TERESINA COM PACIENTES	70
<b>Abril</b>	TERESINA COM PACIENTES	64
<b>Mai</b>	TERESINA COM PACIENTE	71
<b>junho</b>	TERESINA COM PACIENTE	<b>80</b>
<b>TOTAL</b>		<b>415</b>

## **Gestão**

- **Infraestrutura:**
- Reparo e manutenção na estrutura física dos os setores Vinculados à Secretaria de Saúde
- Unidades Básicas de Saúde e Postos de Atendimento
- Reforma em ambientes o HPP (sala de estabilização, enfermarias e Sala de Parto);
- Pintura na Base do SAMU;
- Entrega de fardamento para profissionais do Serviço Móvel de
- Urgência - SAMU

Boletim: Atualizado em 08/09/22

**Dados da Vacinação: População Elegível (03 anos e mais)**

D1: 9.427 - 93,02%

D2: 8.863 - 88,94%

DU:150

REF1: 5.959 - 75,45%

REF2 : 2.247 -28,45%

## Atividades de Educação Permanente



# Atividades de Educação Permanente



## Semana da Enfermagem



## Plenária Municipal de Saúde



## Programa Saúde na Escola





## Atividades de Promoção à Saúde



## Participação na Ação Cidade Limpa



## Ação de Eliminação aos criadouros do Aedes aegypti



## Campanha de Vacinação Infantil



OBRIGADA





Estado do Piauí

**PREFEITURA DE MONSENHOR GIL**  
**SECRETARIA MUNICIPAL DE SAÚDE**

**Relatório de Ações da Secretária Municipal de Saúde**  
**2 ° Semestre de 2022**

Prefeito: João Luiz Carvalho da Silva  
Secretário de Saúde: Herbert César de Moura

Monsenhor-Gil, março de 2023

AVENIDA JOEL MENDES, 608 – CENTRO - CEP 64.450.000 – MONSENHOR  
GIL – PIAUÍ / CNPJ 06.554.877/005-34

FONE: (86) 9.8108 - 5487 – [smsmonsengil@gmail.com](mailto:smsmonsengil@gmail.com)

[www.monsengil.pi.gov.br](http://www.monsengil.pi.gov.br)



Estado do Piauí

**PREFEITURA DE MONSENHOR GIL**  
**SECRETARIA MUNICIPAL DE SAÚDE**

## **Apresentação**

A Prefeitura de Monsenhor-Gil, através da Secretária Municipal de Saúde, órgão gestor dos serviços de saúde, apresenta neste documento o seu Relatório referente ao segundo semestre de 2022. Este é um relatório técnico que mostra as atividades desenvolvidas pelo poder público para atender a população adstrita nos serviços de atenção à saúde do Município de Monsenhor-Gil;

Nele estão sintetizados os resultados obtidos através das ações desenvolvidas pela atuação integrada dos gestores, profissionais e do Conselho Municipal de Saúde para atender os usuários.

O modelo de Atenção à Saúde no Município de Monsenhor-Gil, pauta-se na Atenção Primária à Saúde (APS), que é o primeiro nível de atenção em saúde e se caracteriza por um conjunto de ações de saúde, no âmbito individual e coletivo, que abrange a promoção e a proteção da saúde, a prevenção de agravos, o diagnóstico, o tratamento, a reabilitação, a redução de danos e a manutenção da saúde com o objetivo de desenvolver uma atenção integral que impacte positivamente na situação de saúde das coletividades.

Trata-se da principal porta de entrada do SUS e do centro de comunicação com toda a Rede de Atenção dos SUS, devendo se orientar pelos princípios da universalidade, da acessibilidade, da continuidade do cuidado, da integralidade da atenção, da responsabilização, da humanização e da equidade. Isso significa dizer que a APS funciona como um filtro capaz de organizar o fluxo dos serviços nas redes de saúde, dos mais simples aos mais complexos. No Brasil, a Atenção Primária é

AVENIDA JOEL MENDES, 608 – CENTRO - CEP 64.450.000 – MONSENHOR  
GIL – PIAUÍ / CNPJ 06.554.877/005-34

FONE: (86) 9.8108 - 5487 – [smsmonsengil@gmail.com](mailto:smsmonsengil@gmail.com)

[www.monsengil.pi.gov.br](http://www.monsengil.pi.gov.br)



Estado do Piauí

## **PREFEITURA DE MONSENHOR GIL** **SECRETARIA MUNICIPAL DE SAÚDE**

desenvolvida com o mais alto grau de descentralização e capilaridade, ocorrendo no local mais próximo da vida das pessoas.

Há diversas estratégias governamentais relacionadas, sendo uma delas a Estratégia de Saúde da Família (ESF), que leva serviços multidisciplinares às comunidades por meio das Unidades de Saúde da Família (USF).

A Estratégia Saúde da Família Tem como estratégia, priorizar as ações de prevenção, promoção e recuperação da saúde das pessoas de forma integral e contínua, o município de Monsenhor-Gil possui cinco (05) Equipes da ESF/ESB compostas por: Médicos, Enfermeiros, Técnicos em Enfermagem, Dentistas, Técnicos em Saúde Bucal e agentes comunitário de saúde. Dispõe também de uma equipe multiprofissional/disciplinar com as seguintes especialidades: psiquiatra, nutricionista, psicóloga, assistente social e uma policlínica que oferece o serviço de fisioterapia.

### ➤ **Serviços em funcionamento: (Atenção Primária à Saúde)**

- Vigilância em Saúde
- Estratégia Saúde da Família/ EMP
- Epidemiologia
- Vigilância Ambiental (Agentes de Endemias)
- Vigilância Sanitária
- Assistência Farmacêutica
- LRPD – Laboratório Regional de Prótese Dentária (contratualização)
- Laboratório de Análises Clínica
- Triagem Neonatal

AVENIDA JOEL MENDES, 608 – CENTRO - CEP 64.450.000 – MONSENHOR  
GIL – PIAUÍ / CNPJ 06.554.877/005-34

FONE: (86) 9.8108 - 5487 – [smsmosenhorgil@gmail.com](mailto:smsmosenhorgil@gmail.com)

[www.monsenhorgil.pi.gov.br](http://www.monsenhorgil.pi.gov.br)



Estado do Piauí

**PREFEITURA DE MONSENHOR GIL**  
**SECRETARIA MUNICIPAL DE SAÚDE**

### **Urgência / Emergência**

- Unidade Mista – HPP / Central de Reulação de Urgência
- Serviço Móvel de urgência - SAMU

### **Atividades de Atenção à Saúde desenvolvidas na Rotina:**

- atendimentos médicos, enfermagem, odontológicos;
- Vacinação de rotina e em campanhas;
- Dispensação de Medicamentos através da Farmácia Básica;
- Coleta de exame para realização do teste do Pezinho;
- Atendimento de Fisioterapia;
- Contatualização dos serviços Próteses Dentária
- Marcação de consultas e exames para Rede de Referência através do Gestor Saúde;
- Realização de Exames Laboratoriais (LM)
- Ações de Vigilância ambiental através dos Agentes de Endemias
- Campanha de vacinação antirrábica Animal
- Atividades do Programa Saúde Na escola;
- Ações Educativas e Primeiros Socorros no evento Semana Cultural
- Ações de Promoção à Saúde Mental (Mês de setembro)
- Evento Outubro Rosa (Mês de outubro);
- Entrega de Tablets para Agentes Comunitário de Saúde - ACS

AVENIDA JOEL MENDES, 608 – CENTRO - CEP 64.450.000 – MONSENHOR  
GIL – PIAUÍ / CNPJ 06.554.877/005-34

FONE: (86) 9.8108 - 5487 – [smsmosenhorgil@gmail.com](mailto:smsmosenhorgil@gmail.com)

[www.monsenhorgil.pi.gov.br](http://www.monsenhorgil.pi.gov.br)



Estado do Piauí

**PREFEITURA DE MONSENHOR GIL**  
**SECRETARIA MUNICIPAL DE SAÚDE**

**Atividades de Educação Permanente**

- Oficina com Equipe Técnica da SMS para Elaboração da Prgramação Anual de Saúde 2023;
- Treinamento dos Agentes Comunitários de Saúde Administradores de Sistema (Sistema de Informação e-SUS).

**Informações Gerais**

<b>Número de consultas realizadas ESF – jul/dez - 2022</b>	<b>total</b>
Médicos/Enfermeiras	7.125
Odontólogos (as)	1.910
Procedimentos Odontológicos	4.893
Visitas realizadas por Agente de Saúde	30.452
Atividade Coletiva ESF/EMP	51
Atividades Equipe Multiprofissional	51
Procedimentos na AB	11.585

<b>Número de Atendimentos do EMP: jul/dez de - 2022</b>	<b>total</b>
Assistente Social (Vulnerabilidade Social)	104
Nutricionista	167
Psicóloga	136
Psiquiatra	188

AVENIDA JOEL MENDES, 608 – CENTRO - CEP 64.450.000 – MONSENHOR  
GIL – PIAUÍ / CNPJ 06.554.877/005-34

FONE: (86) 9.8108 - 5487 – [smsmonsengil@gmail.com](mailto:smsmonsengil@gmail.com)

[www.monsengil.pi.gov.br](http://www.monsengil.pi.gov.br)



Estado do Piauí

**PREFEITURA DE MONSENHOR GIL**  
**SECRETARIA MUNICIPAL DE SAÚDE**

**Arboviroses / agravos Notificadas – Vigilância Epidemiológica**

- **Período: jul/dez – 2022**

Acid. Por Animal Peçonhe nto	Atend. Antirrábico Humano	Hansenia se	Meningit e	Tetan o acide ntal	Acidente de Trabalho Grave	Violênc. Interpessoal/ autoprovocada
52	16	01	01	01	01	01

- **Arboviroses:**

<b>Dengue</b>	<b>Febre Chikungnya</b>
06	03

AVENIDA JOEL MENDES, 608 – CENTRO - CEP 64.450.000 – MONSENHOR  
GIL – PIAUÍ / CNPJ 06.554.877/005-34

FONE: (86) 9.8108 - 5487 – [smsmonsengil@gmail.com](mailto:smsmonsengil@gmail.com)

[www.monsengil.pi.gov.br](http://www.monsengil.pi.gov.br)

### Vigilância Sanitária

Ações desenvolvidas	Quantidades
Aplicação de interdição de produto (recolhimento)	06
Atendimentos	22
Atividade educativa para o setor Regulado	02
Cadastro de estabelecimento sujeito a VISA	08
Inspeção de estabelecimento sujeito a Vigilância Sanitária	08
Inspeção sanitária em serviço de alimentação	06
Licenciamento Sanitário de serviço de alimentação	06
Recebimento de denúncia/reclamações	14
Aplicação de Advertência	20
Recolhimento Medicamentos vencidos	04
Coleta de amostras de Aguas/ Sisagua	05 Coletas (180 amostras)
Inspeção Sanitária de Instituições de Ensino	02
Licenciamento Sanitário de instituição de Ensino	02



Estado do Piauí

**PREFEITURA DE MONSENHOR GIL**  
**SECRETARIA MUNICIPAL DE SAÚDE**

**Vigilância Ambiental – 2º Semestre de 2022**

<b>Ações</b>	<b>Total</b>
Realização de Teste Rápido em cães suspeitos com Leishmaniose Visceral zona rural e urbana	05
Visitas Domiciliares no Programa Nacional de Controle da Dengue	9.084
Inspeção de P.E ( Ponto Estratégico ) no Programa Nacional de Controle da Dengue	96
Liraa ( Levantamento de Índice Rápido do Aedes Aegypti): 4º Índice	234 imóveis inspecionados 0% ( Baixo Risco)
Vacinação Antirrabica Animal	01
Atividades de prevenção de Combate ao Aedes Aegypti	Rotina
Acompanhamento da Coleta de Caramujos para pesquisa da Esquistossomose (Parc. SESAPI)	01

AVENIDA JOEL MENDES, 608 – CENTRO - CEP 64.450.000 – MONSENHOR GIL – PIAUÍ / CNPJ 06.554.877/005-34

FONE: (86) 9.8108 - 5487 – [smsmonsengil@gmail.com](mailto:smsmonsengil@gmail.com)

[www.monsengil.pi.gov.br](http://www.monsengil.pi.gov.br)



Estado do Piauí

**PREFEITURA DE MONSENHOR GIL**  
**SECRETARIA MUNICIPAL DE SAÚDE**

## **Acompanhamento das condicionalidades do Programa Bolsa família**

- **2ª Vigência 2022**

<b>N. de famílias beneficiárias</b>	<b>N. de fam. acompanhadas</b>	<b>Resultado (%)</b>
3.242	2.906	89,64%

Fonte: Portal Bolsa Família

AVENIDA JOEL MENDES, 608 – CENTRO - CEP 64.450.000 – MONSENHOR GIL – PIAUÍ / CNPJ 06.554.877/005-34

FONE: (86) 9.8108 - 5487 – [smsmonsenhorgil@gmail.com](mailto:smsmonsenhorgil@gmail.com)

[www.monsenhorgil.pi.gov.br](http://www.monsenhorgil.pi.gov.br)



Estado do Piauí

**PREFEITURA DE MONSENHOR GIL**  
**SECRETARIA MUNICIPAL DE SAÚDE**

**Liberação de consultas e exames – Gestor Saúde**

- Período: jul/dez – 2022

<b>Julho</b>	<b>agosto</b>	<b>setembro</b>	<b>outubro</b>	<b>novembro</b>	<b>dezembro</b>	<b>Total</b>
805	1.027	871	872	712	869	5.156

- **Transporte Eletivo de Pacientes (N. Pacientes Transportados)**

<b>Julho</b>	<b>agosto</b>	<b>setembro</b>	<b>outubro</b>	<b>novembro</b>	<b>dezembro</b>	<b>Total</b>
241	283	230	219	247	129	1.349

AVENIDA JOEL MENDES, 608 – CENTRO - CEP 64.450.000 – MONSENHOR  
GIL – PIAUÍ / CNPJ 06.554.877/005-34

FONE: (86) 9.8108 - 5487 – [smsmonsengil@gmail.com](mailto:smsmonsengil@gmail.com)

[www.monsengil.pi.gov.br](http://www.monsengil.pi.gov.br)



Estado do Piauí

**PREFEITURA DE MONSENHOR GIL**  
**SECRETARIA MUNICIPAL DE SAÚDE**

**Movimento mensal do laboratório de análises clínicas:**

**jul / dez 2022**

<b>Mês</b>	<b>Quantidade</b>
Julho	4.226
Agosto	2.560
Setembro	2.906
Outubro	1.647
Novembro	3.112
Dezembro	1.375
<b>Total</b>	<b>15.825</b>

AVENIDA JOEL MENDES, 608 – CENTRO - CEP 64.450.000 – MONSENHOR  
GIL – PIAUÍ / CNPJ 06.554.877/005-34

FONE: (86) 9.8108 - 5487 – [smsmonsengil@gmail.com](mailto:smsmonsengil@gmail.com)

[www.monsengil.pi.gov.br](http://www.monsengil.pi.gov.br)



Estado do Piauí

**PREFEITURA DE MONSENHOR GIL**  
**SECRETARIA MUNICIPAL DE SAÚDE**

### **Atendimento da Fisioterapia – Policlínica**

- **Período: jul/dez – 2022**
- **Clinica / domicílio**

<b>Julho</b>	<b>Agosto</b>	<b>Setembro</b>	<b>outubro</b>	<b>novembro</b>	<b>dezembro</b>	<b>Total</b>
340	325	286	258	319	94	1.622

### **Laboratório Regional de Protese Dentaria- Jul/dez 2022**

<b>Julho</b>	<b>Agosto</b>	<b>Setembro</b>	<b>outubro</b>	<b>novembro</b>	<b>dezembro</b>	<b>Total</b>
20	36	21	22	37	20	156

### **SAMU**

<b>Ocorrências:</b>	<b>Transferências:</b>
148	115

AVENIDA JOEL MENDES, 608 – CENTRO - CEP 64.450.000 – MONSENHOR  
GIL – PIAUÍ / CNPJ 06.554.877/005-34

FONE: (86) 9.8108 - 5487 – [smsmonsengil@gmail.com](mailto:smsmonsengil@gmail.com)

[www.monsengil.pi.gov.br](http://www.monsengil.pi.gov.br)

**Atndimentos do Hospital Dr. Helvídeo Nunes**

Tipos de Procedimentos	Meses						
	julho	agosto	setembro	outubro	novembro	Dezembro	Total
Atendimentos	2.152	1.816	1.900	2.028	1.893	2.041	9.930
Internação Hospitalar	07	11	10	15	11	11	65

**Setor de Transportes**

Quantidade de Viagens Realizadas

Julho à dezembro -2022

**Destino e finalidade: Transporte de pacientes**

MÊS	QUANTIDADE
Julho	61
Agosto	82
Setembro	94
Outubro	89
Novembro	104
Dezembro	75
<b>Total</b>	<b>505</b>

AVENIDA JOEL MENDES, 608 – CENTRO - CEP 64.450.000 – MONSENHOR GIL – PIAUÍ / CNPJ 06.554.877/005-34

FONE: (86) 9.8108 - 5487 – [smsmonsengil@gmail.com](mailto:smsmonsengil@gmail.com)

[www.monsengil.pi.gov.br](http://www.monsengil.pi.gov.br)



Estado do Piauí

**PREFEITURA DE MONSENHOR GIL**  
**SECRETARIA MUNICIPAL DE SAÚDE**

**Fonte de dados:**

SISAB

Portal Bolsa Família

SINAN

SISPNCD

PBA – Boletim de Procedimentos Ambulatorial

Sistema de Regulação de Consultas e Exames – Gestor Saúde

Dados Coletados *In loco*

Monsenhor- Gil, março, 2023

AVENIDA JOEL MENDES, 608 – CENTRO - CEP 64.450.000 – MONSENHOR  
GIL – PIAUÍ / CNPJ 06.554.877/005-34

FONE: (86) 9.8108 - 5487 – [smsmonsengil@gmail.com](mailto:smsmonsengil@gmail.com)

[www.monsengil.pi.gov.br](http://www.monsengil.pi.gov.br)

PREFEITURA MUNICIPAL DE MONSENHOR-GIL/PI  
SECRETARIA MUNICIPAL DE POLITICA PÚBLICA PARA JUVENTUDE,  
EMPREENDEDORISMO E LAZER.

Atividades realizadas através de projetos e programas no segundo semestre do exercício de 2022.

A secretaria hoje conta com 4 programas, sendo:

- Balé municipal de Natal – com 90 crianças
- Banda de música Zeca Roseno – com 17 integrantes
- Escolinha de futebol – com 45 adolescentes
- Escolinha de Voleibol – com 32 adolescentes

Realizamos no final de Dezembro o curso de artesanato em argila, através da secretaria estadual de cultura e em parceria com a prefeitura de Monsenhor Gil/PI através da subsecretaria da juventude, onde participou 15 artesãs.

Como banda de música e grupo de balé são grupos culturalmente apresentáveis, tivemos momentos grandiosos onde fizeram suas participações, como:

**BANDA ZECA ROSENO** - Fez sua primeira apresentação dia 18 de Agosto na abertura da semana cultural Torquato Neto/2022.

**BALÉ MUNICIPAL DE NATAL** - Fez sua primeira apresentação dia 19 de Agosto no segundo dia da semana cultural Torquato Neto/2022.

**ESCOLINHA DE FUTEBOL** – Os selecionados do SUB17 da escolinha fizeram uma partida de futebol dia 23 de novembro contra a seleção do SUB17 da seleção do fluminense de Teresina, o evento ocorreu no estádio albertão em Teresina/PI.

**ESCOLINHA DE VOLEYBOL** - Os jovens praticam as atividades no ginásio poliesportivo tarcisão, mas ainda apenas realizam os treinos locais.

A banda Zeca Roseno fez sua segunda apresentação nas festividades de aniversário da cidade, nos dias: 06 e 14 de dezembro de 2022.

O balé municipal de natal fez sua apresentação também nas festividades de aniversário da cidade, nos dias 06/ 14 e 23 de dezembro de 2022.

**OBSERVAÇÃO:** No período de 19 a 23 de dezembro foi realizado o curso de artesanato em argila, o mesmo foi solicitado pela subsecretaria na superintendência estadual do artesanato do piaui. O curso veio pela secretaria estadual de cultura, em parceria com a prefeitura de Monsenhor-Gil/PI.

Monsenhor Gil/PI, 10 de Março de 2023.

---

Carlos Henrique Alves Santos

**Professor Karlynho Alves**

SUBSECRETARIA MUNICIPAL DA JUVENTUDE, EMPREENDEDORISMO E LAZER



Estado do Piauí

**PREFEITURA DE MONSENHOR GIL**

Secretaria Municipal de Educação

AUDIÊNCIA PÚBLICA DE  
PRESTAÇÃO DE CONTAS E  
CUMPRIMENTO DAS METAS FISCAIS

# **RELATÓRIO DE GESTÃO**

2º SEMESTRE 2022

Monsenhor Gil – PI, 10 de março de 2023.



Estado do Piauí

**PREFEITURA DE MONSENHOR GIL**

Secretaria Municipal de Educação

## APRESENTAÇÃO

A educação é uma prática social que visa o desenvolvimento do ser humano, de suas potencialidades, habilidades e competências. É um direito fundamental de todos. Constitui um processo único de aprendizagem associado às formações escolar, familiar e social.

A Secretaria Municipal de Educação, por meio do presente relatório descreve as ações desenvolvidas entre os meses de julho a dezembro do ano de 2022, na área administrativa, pedagógica, atividades socioeducativas e as ações oriundas dos Programas dos governos: Municipal, Estadual e Federal.

# ATENDIMENTO EDUCACIONAL

- ❖ Educação Infantil (Creche e Pré-escola de 01 ano e 06 meses a 05 anos de idade)
- ❖ Fundamental Anos Iniciais e Finais
- ❖ Ensino de Jovens e Adultos;
- ❖ Educação Especial – AEE;

## ESTRUTURA DA REDE MUNICIPAL DE ENSINO

### MATRICULA

A Rede Municipal de Ensino de Monsenhor Gil - PI é constituída por 17 unidades escolares, sendo 06 escolas na zona urbana com 01 creche integrada e 11 unidades escolares na zona rural. Encerramos o ano letivo 2022 com 2082 matrículas, distribuídas nas escolas municipais.



Estado do Piauí

**PREFEITURA DE MONSENHOR GIL**

Secretaria Municipal de Educação

ESCOLA MUNICIPAL		MATRICULAS					Transporte Escolar
		ESCOLARIZAÇÃO			PROJETO REFORÇO ORIENTADO	AEE	
		TOTAL	ENSINO REGULAR	EJA			
	Basílio de Abreu	226	215	11	63	11	105
	Creche Belinha Façanha	137	137	00	00	00	17
	Dionísio Ribeiro	14	14	00	07	00	00
	Dom Avelar Brandão Vilela	40	40	00	06	00	00
	Dr. César Brito	357	320	37	44	00	58
	Dr. Noronha Almeida	34	34	00	07	00	00
	Emídio de Sousa	15	15	00	02	00	10
	Francisca Carneiro Lima	18	18	00	03	00	00
	João Jose de Abreu Nenzinho	32	32	00	09	00	30
	Jose Pereira dos Santos	24	24	00	03	00	11
	Mae dos Anjos	110	110	00	36	00	33
	Maria Isabel da Conceição	33	33	00	00	00	13
	Maria Moça	33	33	00	07	00	15
	Mendes Rocha	241	217	24	00	07	216
	Menino Jesus	131	123	00	35	08	22
	Professora Antônia Noronha	329	329	00	34	10	40
	Zé Irias	261	261	00	79	00	49
<b>TOTAL GERAL</b>		<b>2035</b>	<b>1.955</b>	<b>72</b>	<b>335</b>	<b>36</b>	<b>619</b>
<b>Matrículas Pós Censo</b>		47	47	00	00	00	00

Tabela I – Distribuição de matrículas

# **ATENDIMENTO GERAL DA REDE MUNICIPAL DE ENSINO (Diariamente)**

- EM SALAS DE AULAS: 2082
- TRANSPORTE ESCOLAR: 619
- EJA: 72
- PROJETO REFORÇO ORIENTADO: 335
- AEE: 36

**TOTAL GERAL: 3072**



Estado do Piauí

**PREFEITURA DE MONSENHOR GIL**

Secretaria Municipal de Educação

## ÍNDICE DA EDUCAÇÃO BÁSICA/IDEB



Estado do Piauí  
**PREFEITURA DE MONSENHOR GIL**  
Secretaria Municipal de Educação

Em 2007 foi criado o Índice de Desenvolvimento da Educação Básica (IDEB), indicador que mede a qualidade da educação. Foi pensado para facilitar o entendimento de todos e estabelecido numa escala que vai de zero a dez. A partir desse instrumento, o Ministério da Educação traçou metas de desempenho, bianuais, para cada escola e rede, até 2022. Comparando os índices do IDEB de 2011 a 2021 da rede municipal de ensino de Monsenhor Gil, constata-se um avanço significativo, nas duas etapas do Ensino Fundamental, o que pode ser observado nas tabelas a seguir:

## Tabela III - IDEB do Município de Monsenhor Gil — Ensino Fundamental Anos Iniciais e Finais.

Evolução do IDEB do Ensino Fundamental Anos Iniciais e Finais da Rede Municipal de Ensino de 2011 a 2021

IDEB Observado – Ensino Fundamental Anos Iniciais						
Município	2011	2013	2015	2017	2019	2021
Monsenhor Gil	4,2	4,1	4,7	5,8	5,1	5,4

Fonte: ideb.inep.gov.br

DEB Observado – Ensino Fundamental Anos Finais						
Município	2011	2013	2015	2017	2019	2021
Monsenhor Gil	3,3	3,6	3,7	4,5	4,1	4,9

Fonte: ideb.inep.gov.br



Estado do Piauí

**PREFEITURA DE MONSENHOR GIL**

Secretaria Municipal de Educação

## **TRANSPORTE ESCOLAR**

Os alunos da Educação Básica da rede pública que residem na zona rural do município são atendidos diariamente com transporte escolar. A Prefeitura dispõe de uma frota composta por 07 veículos próprios e 07 veículos locados, beneficiando **619** estudantes matriculados na rede municipal e **195** matriculados na rede estadual.

## **ALIMENTAÇÃO ESCOLAR**

Através do PNAE - Programa Nacional de Alimentação Escolar, a Prefeitura, por meio da Secretaria Municipal Educação ofertou Alimentação Escolar diferenciada e de qualidade aos/às alunos/as, durante todo o período letivo de 2022, cumprindo as normas quanto ao controle de estoque, armazenamento e preparo da alimentação escolar, incluindo os itens adquiridos pelo Programa da Agricultura Familiar.

Salientamos que o recurso federal oriundos do PNAE repassados ao município é de apenas R\$ 18.000,00 mensais e, o valor mensal para aquisição dos itens da merenda escolar custa em média R\$ 70.000,00. Esta diferença é complementada pela prefeitura com recursos do FPM.

# **AÇÕES PRIORITÁRIAS QUE MERECEM DESTAQUE NA GESTÃO DO PREFEITO JOÃO LUIZ**



- **ATENDIMENTO EDUCACIONAL ESPECIALIZADO;**
- **CLIMATIZAÇÃO DAS ESCOLAS;**
- **DISTRIBUIÇÃO DE EQUIPAMENTOS ÀS ESCOLAS**
- **REFORMAS NAS ESCOLAS MUNICIPAIS;**
- **RECOMPOSIÇÃO DAS APRENDIZAGENS – ATRAVÉS DA IMPLANTAÇÃO DO PROJETO REFORÇO ORIENTADO**
- **FORMAÇÃO CONTINUADA PARA ACOLHEDORES E PROFESSORES DO AEE**
- **ATENDIMENTO PSICOLÓGICO AOS ALUNOS, PROFESSORES E FAMÍLIA.**
- **ACOMPANHAMENTO NUTRICIONAL DOS ALUNOS**
- **FORMAÇÕES CONTINUADAS PARA TODOS OS PROFISSIONAIS DA EDUCAÇÃO**

## AÇÕES ADMINISTRATIVAS E PEDAGÓGICAS

A realização do acompanhamento pedagógico é uma ação prioritária da gestão municipal, acredita-se que ao observar as ações desenvolvidas in loco nas unidades escolares facilita a resolução de possíveis problemas e conseqüentemente as intervenções necessárias e de forma imediata.

- ✓ Realização de encontros periódicos com Gestores e Coordenadores pedagógicos das escolas municipais com orientações pedagógicas da Secretaria Municipal de Educação;
- ✓ Vistoria e revisão na frota do transporte escolar para o reinício do 2º Semestre letivo de 2022, realizada em parceria com a Coordenação Municipal de Transportes – Setor de Garagem;
- ✓ Participação da equipe da Secretaria Municipal de Educação em eventos escolares conforme programação do Calendário Escolar;



- ✓ Aquisição de equipamentos para as escolas: (bebedouros, fogões, freezers, TVs, armários, mesas para professores, kit's de carteiras para alunos, quadros de acrílicos, etc).
- ✓ Garantia de transporte escolar, diariamente, para alunos e professores de todas as escolas da zona rural e Sede (bairros Portal dos Eucaliptos, União, Gruta de Areia e Incosa).
- ✓ Aquisição de Monitores/as para atendimento aos alunos em todas as rotas do transporte escolar.
- ✓ Aquisição de Acolhedores/as para apoio às crianças com deficiência, nas salas regulares, em todas as escolas da rede municipal, conforme laudo do profissional.
- ✓ Aquisição de Professores/as auxiliares, atendendo todas as turmas da Creche Municipal Façanha.
- ✓ Apoio às escolas e incentivo aos alunos do 6º ao 9º Ano do Ensino Fundamental da Rede Municipal de Ensino na participação da 17ª Edição da Olimpíada Brasileira de Matemática das Escolas Públicas (OBMEP);

- ✓ Execução das atividades do Programa Piauiense de Alfabetização na Idade Certa - PPAIC (pactuação entre estado e município) para Educação Infantil e 1º e 2º Anos, com objetivo de garantir a todas as crianças do município o direito a aprendizagem e alfabetização até os 7 anos de idade.
- ✓ Encontro periódicos com gestores/as das escolas municipais e supervisores de ensino para planejamento das ações educativas, administrativas e pedagógicas.
- ✓ Participação ativa na Semana Cultural, com organização de stand. Tema: “Educação e práticas culturais para o respeito e valorização das diversidades” com manifestações culturais dos alunos de todas as escolas municipais no palco principal;
- ✓ Realização do Projeto Reforço Orientado para alunos do 3º ao 9º Ano do Ensino Fundamental com dificuldades de aprendizagens nos componentes curriculares Língua Portuguesa e Matemática, visando recuperar e recompor a aprendizagem de todos os alunos da Rede Municipal de Ensino, atendendo ao total de 335 alunos/as.
- ✓ Supervisão e acompanhamento pedagógico diário nas 17 escolas municipais;

- ✓ Funcionamento do Centro de Formação Continuada da Secretaria Municipal de Educação – CFC.
- ✓ Acompanhamento nutricional e realização de visitas técnicas periódicas pelas nutricionistas às unidades escolares para garantir merenda de qualidade aos alunos.
- ✓ Atendimento psicológico aos alunos da rede municipal de ensino e apoio às suas famílias e professores/as;
- ✓ Aplicação da Avaliação de Diagnostica de Saída para todos os alunos atendidos no Projeto do Reforço Orientado.
- ✓ Realização de projetos de intervenção pedagógica, como "VIAGENS PEDAGÓGICAS" e Participação ativa na semana cultural; etc.
- ✓ Realização da Festa das Crianças, inserida nas festividades de emancipação política, com distribuição de brindes para todas as crianças do município com o apoio da Prefeitura Municipal.



Estado do Piauí

**PREFEITURA DE MONSENHOR GIL**

Secretaria Municipal de Educação

- ✓ Acompanhamento da frequência escolar dos alunos beneficiários do Programa Bolsa Família;
- ✓ Recebimento dos resultados finais das escolas municipais (movimentação escolar, aprovação, reprovação, transferência e evasão);
- ✓ Apoio financeiro aos projetos pedagógicos de todas as escolas;
- ✓ Conclusão da reforma da Escola Prof.<sup>a</sup> Antônia Noronha/Creche Belinha Façanha e climatização de todas as salas de aulas.
- ✓ Aparelhamento das escolas com: TV, Bebedouros; freezers, geladeiras, caixa de som, mesas e cadeiras, etc.
- ✓ Manutenção total à todas as escolas da rede;
- ✓ Ampliação da oferta de AEE e fortalecimento do vínculo familiar e educacional;
- ✓ Realização da Busca Ativa Escolar identificando crianças e jovens que estão com infrequência ou fora da escola;



- ✓ Início da reforma no Prédio da Secretaria Municipal de Educação.
- ✓ Programa de Acompanhamento Nutricional dos/as alunos/as.
- ✓ Finalização da 1ª Etapa do Censo Escolar da Educação Básica;
- ✓ Apoio financeiro às festividades de formatura do ABC e nas festividades de confraternização entre funcionários nas escolas municipais;



Estado do Piauí

**PREFEITURA DE MONSENHOR GIL**

Secretaria Municipal de Educação

## **FORMAÇÃO CONTINUADA PARA OS PROFISSIONAIS DA EDUCAÇÃO**

A formação continuada de professores é uma forma de assegurar a atuação de profissionais mais preparados e capacitados dentro das salas de aulas. Dessa forma, ela garante uma educação de qualidade para os seus alunos e, conseqüentemente à comunidade na qual a escola está inserida.

Oferecer a capacitação aos profissionais da educação de forma continuada é também uma maneira de reconhecer e valorizar os profissionais, melhorando a motivação e garantindo o engajamento de todos dentro da escola.



Estado do Piauí

**PREFEITURA DE MONSENHOR GIL**

Secretaria Municipal de Educação



## FORMAÇÕES CONTINUADAS

- ✓ Formações sobre planejamentos didáticos pelos supervisores de ensino da Secretaria Municipal de Educação;
- ✓ Capacitação para professores de Língua Portuguesa, Matemática, Artes, Língua Inglesa, Geografia e História no Centro de Formação Continuada da Secretaria Municipal de Educação – CFC.
- ✓ Formação para merendeiras, vigias e zeladores;
- ✓ Formação de Gestores escolares execução e Prestação de Contas PDDE;
- ✓ Oficinas pedagógicas para professores da Educação Infantil;
- ✓ Formação Continuada para professores e acolhedores que atuam no AEE;
- ✓ Formação Continuada para Professores da Educação Especial.
- ✓ Formação continuada para motoristas do transporte Escolar.
- ✓ Formação continuada para monitores do transporte escolar.

- ✓ Formação continuada para o atendimento ao/à aluno/a da Educação Especial para gestores/as, professores da rede e cuidadores/as.
- ✓ Formação Continuada do Programa Piauiense de Alfabetização na Idade Certa - PPAIC, destinada aos gestores/as, professores/as da Educação Infantil e do Ciclo de Alfabetização 1º e 2º Ano do Ensino Fundamental Anos Iniciais.
- ✓ Curso de Formação em Libras para Professores/as do 6º ao 9º Ano e Professoras da Sala de AEE.
- ✓ Formação para o pessoal de apoio das escolas sobre a preparação, higienização e manipulação dos alimentos da merenda escolar, seguindo todas as orientações dos protocolos específicos.



Estado do Piauí

**PREFEITURA DE MONSENHOR GIL**

Secretaria Municipal de Educação

## TEMAS RELEVANTES

1. BUSCA ATIVA ESCOLAR
2. ESCOLA DO CAMPO – TURMAS MULTISSERIADAS
3. NUCLEAÇÃO E REABERTURA DE ESCOLAS;
4. REMANEJAMENTO DOS ALUNOS DO 5º ANO DO ENSINO FUNDAMENTAL, DAS COMUNIDADES RURAIS PARA ESCOLAS NÚCLEOS (SEDE E CAMPO);
5. ATENDIMENTO EDUCACIONAL ESPECIALIZADO – AEE;
6. RECOMPOSIÇÃO DAS APRENDIZAGENS



Estado do Piauí

**PREFEITURA DE MONSENHOR GIL**

Secretaria Municipal de Educação

# ATENDIMENTO EDUCACIONAL ESPECIALIZADO – AEE

ATENDIMENTOS EM SALAS REGULARES		
ESCOLA MUNICIPAL	N.º DE ALUNOS	N.º DE CUIDADORES
Basílio de Abreu	10	01
Creche Belinha Façanha	02	0
Dr. César Brito	13	0
Dom Avelar Brandão Vilela	01	0
Dr. Noronha Almeida	02	0
João Jose de Abreu Nenenzinho	01	01
Mae dos Anjos	02	01
Maria Moça	02	01
Mendes Rocha	11	01
Menino Jesus	07	01
Professora Antônia Noronha	18	09
Zé Irias	07	02
<b>TOTAL</b>	<b>76</b>	<b>17</b>

## MATRÍCULAS NAS SALAS DE ATENDIMENTO EDUCACIONAL ESPECIALIZADO

ESCOLA	N.º ALUNOS	PROFESSORAS	FORMAÇÃO
Basílio de Abreu	09	Maria do Socorro Dias da Silva	Pós Graduação em Educação Especial Inclusiva
Menino Jesus	08	Raimunda Nonata do Nascimento	Licenciatura em Biologia, Curso de Especialização em Educação Especial
	16	Ana Patrícia Jesus Silva	Licenciatura em Pedagogia, Esp em Educação Especial
Mendes Rocha	11	Margarida de Jesus Pessoa	Licenciatura em História, Esp em Educação Especial

## AQUISIÇÃO DE MATERIAL E EQUIPAMENTOS PARA APARELHAMENTO DAS ESCOLAS MUNICIPAIS

ORD.	DESCRIMINAÇÃO	QUANTIDADE
01	Freezer	02
02	Geladeira	02
03	Fogão industrial	04
04	Estante	20
05	Liquidificador industrial	03
06	TV de Led	08
07	DataShow	02
08	Conversor	01
09	Cabo HDMI	02
10	Ventilador	30
11	Fonte de 500w para computador	05
12	Aparelho de ar-condicionado	45
13	Monitor	07
14	Computador Completo	08
15	Estabilizador	01
16	Microfone	07
17	Nobreak	01
18	Quadro de acrílico	20
19	Reforma de kit escolar (cadeira e mesa)	300

**ANEXO (registro fotográfico das ações realizadas pela secretaria de educação)**



**Conclusão da reforma da Escola Municipal João José de Abreu Nenezinho**



Estado do Piauí  
**PREFEITURA DE MONSENHOR GIL**  
Secretaria Municipal de Educação

**ANEXO (registro fotográfico das ações realizadas pela secretaria de educação)**



**Conclusão da reforma da Escola Municipal João José de Abreu Nenenzinho**

**ANEXO (registro fotográfico das ações realizadas pela secretaria de educação)**

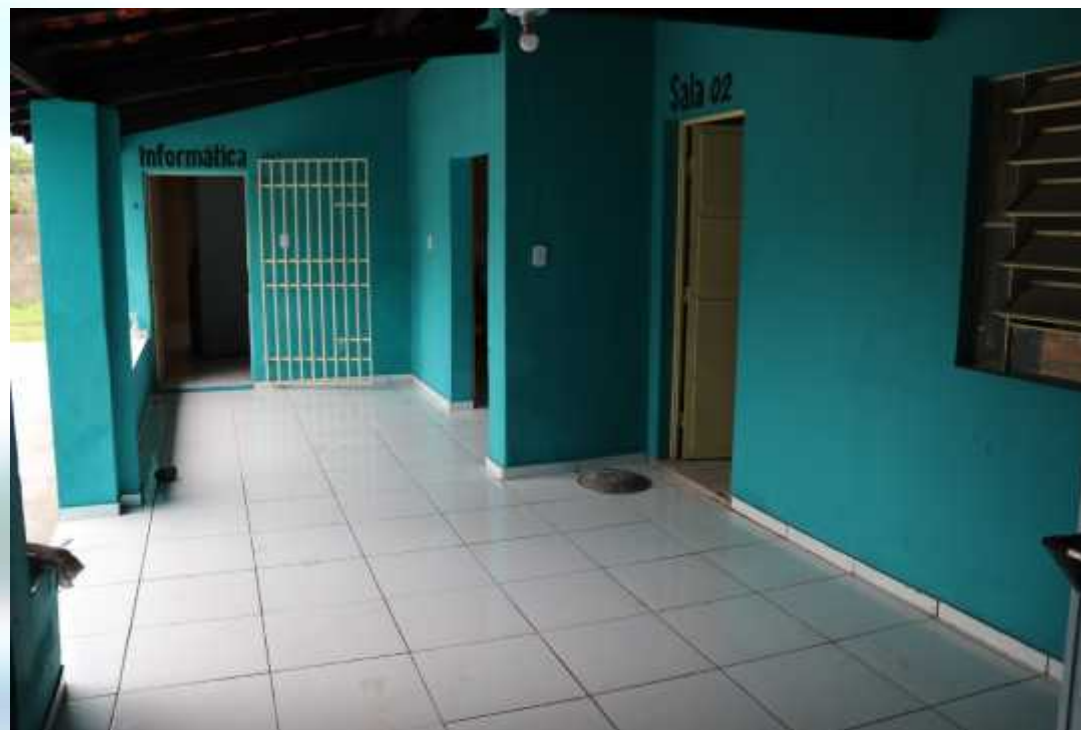

**Conclusão da reforma da Escola Municipal Dr.  
Noronha Almeida**



Estado do Piauí

**PREFEITURA DE MONSENHOR GIL**

Secretaria Municipal de Educação

**ANEXO (registro fotográfico das ações realizadas pela secretaria de educação)**



**Conclusão da reforma da Escola Municipal Dr. Noronha Almeida**



**Construção do muro da Escola Dr. Noronha Almeida**



Estado do Piauí

**PREFEITURA DE MONSENHOR GIL**

Secretaria Municipal de Educação

**ANEXO (registro fotográfico das ações realizadas pela secretaria de educação)**



**Construção do muro da Escola Municipal Dr. Noronha Almeida**



**Conclusão do muro**



Estado do Piauí

**PREFEITURA DE MONSENHOR GIL**

Secretaria Municipal de Educação

**ANEXO (registro fotográfico das ações realizadas pela secretaria de educação)**



**Conclusão da reforma da Escola Prof.<sup>a</sup> Antônia Noronha**



Estado do Piauí  
**PREFEITURA DE MONSENHOR GIL**  
Secretaria Municipal de Educação

**ANEXO (registro fotográfico das ações realizadas pela secretaria de educação)**



**Conclusão da reforma da Escola Prof.<sup>a</sup> Antônia Noronha**



**ANEXO (registro fotográfico das ações realizadas pela secretaria de educação)**



**Conclusão da reforma da Escola Prof.<sup>a</sup> Antônia Noronha**



**Climatização da Escola Municipal Prof.<sup>a</sup> Antônia Noronha Noronha e Creche Belinha Façanha**



**ANEXO (registro fotográfico das ações realizadas pela secretaria de educação)**



**Formatura Turma ABC da Escola Municipal Dom Avelar Brandão Vilela**



## ANEXO (registro fotográfico das ações realizadas pela secretaria de educação)

### Formação Continuadas



Estado do Piauí  
**PREFEITURA DE MONSENHOR GIL**  
Secretaria Municipal de Educação

## ANEXO (registro fotográfico das ações realizadas pela secretaria de educação)

### Formação Continuadas



Estado do Piauí  
**PREFEITURA DE MONSENHOR GIL**  
Secretaria Municipal de Educação

## ANEXO (registro fotográfico das ações realizadas pela secretaria de educação)

### Formação Continuada em Libras



### Formação Continuada do PPAIC



Estado do Piauí

**PREFEITURA DE MONSENHOR GIL**

Secretaria Municipal de Educação

## ANEXO (registro fotográfico das ações realizadas pela secretaria de educação)

### Formação Continuada do PPAIC



## ANEXO (registro fotográfico das ações realizadas pela secretaria de educação)

### Formação Continuada do PPAIC



Estado do Piauí

**PREFEITURA DE MONSENHOR GIL**

Secretaria Municipal de Educação

# ATENDIMENTO EDUCACIONAL ESPECIALIZADO



Estado do Piauí

**PREFEITURA DE MONSENHOR GIL**

Secretaria Municipal de Educação

## ANEXO (registro fotográfico das ações realizadas pela secretaria de educação)

### Formação Continuada para Professores/as da Educação Infantil



● ● ● ●  
REDMI NOTE 10S | DPAULASOUSA



Estado do Piauí

**PREFEITURA DE MONSENHOR GIL**

Secretaria Municipal de Educação

## ANEXO (registro fotográfico das ações realizadas pela secretaria de educação)

### Formação Continuada para Professores/as da Educação Infantil



ANEXO (registro fotográfico das ações realizadas pela secretaria de educação)

## Formatura Turma ABC da Escola Municipal Dom Avelar Brandão Vilela



Estado do Piauí

**PREFEITURA DE MONSENHOR GIL**

Secretaria Municipal de Educação

**ANEXO (registro fotográfico das ações realizadas pela secretaria de educação)**



**Aula passeio com alunos/as da Escola Municipal Emídio de Sousa**

**ANEXO (registro fotográfico das ações realizadas pela secretaria de educação)**

**Aula passeio com alunos/as da Escola Municipal Emídio de Sousa**



**ANEXO (registro fotográfico das ações realizadas pela secretaria de educação)**

**Apoio pedagógico e incentivo às escolas**



**ANEXO (registro fotográfico das ações realizadas pela secretaria de educação)**

**Apoio pedagógico e incentivo às escolas**



Estado do Piauí  
**PREFEITURA DE MONSENHOR GIL**  
Secretaria Municipal de Educação

**ANEXO (registro fotográfico das ações realizadas pela secretaria de educação)**

**Atendimento psicológico – palestras nas escolas e atendimento às famílias**



Estado do Piauí

**PREFEITURA DE MONSENHOR GIL**

Secretaria Municipal de Educação

**ANEXO (registro fotográfico das ações realizadas pela secretaria de educação)**

**Atendimento psicológico – palestras nas escolas**



Estado do Piauí

**PREFEITURA DE MONSENHOR GIL**

Secretaria Municipal de Educação

**ANEXO (registro fotográfico das ações realizadas pela secretaria de educação)**

**BUSCA ATIVA ESCOLAR**



Estado do Piauí

**PREFEITURA DE MONSENHOR GIL**

Secretaria Municipal de Educação

ANEXO (registro fotográfico das ações realizadas pela secretaria de educação)

## BUSCA ATIVA ESCOLAR



Estado do Piauí  
**PREFEITURA DE MONSENHOR GIL**  
Secretaria Municipal de Educação

ANEXO (registro fotográfico das ações realizadas pela secretaria de educação)

## BUSCA ATIVA ESCOLAR



Estado do Piauí

**PREFEITURA DE MONSENHOR GIL**

Secretaria Municipal de Educação

ANEXO (registro fotográfico das ações realizadas pela secretaria de educação)

## Acompanhamento nutricional dos alunos/as - palestras nas escolas



Estado do Piauí

**PREFEITURA DE MONSENHOR GIL**

Secretaria Municipal de Educação

**ANEXO (registro fotográfico das ações realizadas pela secretaria de educação)**

### **Acompanhamento nutricional dos alunos/as**



Estado do Piauí

**PREFEITURA DE MONSENHOR GIL**

Secretaria Municipal de Educação

**ANEXO (registro fotográfico das ações realizadas pela secretaria de educação)**

**Acompanhamento nutricional dos alunos/as**



Estado do Piauí  
**PREFEITURA DE MONSENHOR GIL**  
Secretaria Municipal de Educação

**ANEXO (registro fotográfico das ações realizadas pela secretaria de educação)**

## **CHAMADA PÚBLICA – AGRICULTURA FAMILIAR**



**Para aquisição de gêneros alimentícios para Merenda Escolar**



Estado do Piauí

**PREFEITURA DE MONSENHOR GIL**

Secretaria Municipal de Educação

**ANEXO (registro fotográfico das ações realizadas pela secretaria de educação)**

## **MERENDA ESCOLAR**



Estado do Piauí

**PREFEITURA DE MONSENHOR GIL**

Secretaria Municipal de Educação

**ANEXO (registro fotográfico das ações realizadas pela secretaria de educação)**

**Participação nas festividades em comemoração ao aniversário da cidade.**



**ANEXO (registro fotográfico das ações realizadas pela secretaria de educação)**

**Participação nas festividades em comemoração ao aniversário da cidade.**



Estado do Piauí  
**PREFEITURA DE MONSENHOR GIL**  
Secretaria Municipal de Educação

**ANEXO (registro fotográfico das ações realizadas pela secretaria de educação)**

**Participação nas festividades em comemoração ao aniversário da cidade.**



Estado do Piauí

**PREFEITURA DE MONSENHOR GIL**

Secretaria Municipal de Educação

# AGRADECIMENTO

Trabalhar com educação é desafiador e apaixonante. A motivação maior acontece quando podemos proporcionar a cada criança, adolescente, jovem ou adulto a possibilidade de sonhar concretizar os seus sonhos. Apesar de tudo e de tantas adversidades continuamos acreditando no poder transformador da educação. Esse é o maior objetivo de nosso trabalho: contribuir para melhorar a vida dos monsenhorgilenses por meio da educação.

Nossa gratidão a toda as equipes das escolas, da secretaria Municipal de Educação, dos demais setores administrativos da prefeitura e, em especial, ao prefeito João Luiz e ao Vice Evandro Abreu por garantir a concretização de todas as ações realizadas ao longo do ano de 2022.



Estado do Piauí

**PREFEITURA DE MONSENHOR GIL**

Secretaria Municipal de Educação