

Anexo Técnico



SUMÁRIO

1.	INTRODUÇÃO.....	4
2.	DIAGNÓSTICO DA PRESTAÇÃO DOS SERVIÇOS DE SANEAMENTO.....	5
2.1.	CARACTERÍSTICAS GERAIS DO MUNICÍPIO	5
2.1.1.	Localização.....	5
2.1.2.	Descrição sintética das características gerais do Município.....	5
2.2.	SITUAÇÃO DOS SERVIÇOS DE ABASTECIMENTO DE ÁGUA E ESGOTAMENTO SANITÁRIO.....	6
2.2.1.	Condições da prestação dos serviços de abastecimento de água – Indicadores básicos.....	6
2.2.1.1.	Descrição dos sistemas de abastecimento de água do Município	7
2.2.1.2.	Resumo sintético	10
2.2.2.	Condições da prestação dos serviços de esgotamento sanitário – Indicadores básicos.....	11
2.2.2.1.	Descrição dos sistemas de esgotamento sanitário do Município	12
2.2.2.2.	Resumo sintético	14
2.2.3.	Demandas gerais relacionadas aos serviços de saneamento no Município	14
3.	INDICADORES E METAS DE COBERTURA	14
3.1.	MAPA DA ÁREA ATENDÍVEL (DE ABRANGÊNCIA) DOS SERVIÇOS NO MUNICÍPIO	15
3.2.	DEFINIÇÃO DOS RECORTES TERRITORIAIS DO MUNICÍPIO E DA URAE 1 – SUDESTE.....	16
3.3.	DEFINIÇÃO E CÁLCULO DAS METAS ANUAIS DE UNIVERSALIZAÇÃO, COM RECORTE POR ÁREA URBANA FORMAL, URBANA INFORMAL E RURAL.....	18
3.3.1.	Indicador de Incremento de Novas Economias.....	19
3.3.2.	Indicadores de Cobertura do Serviço de Abastecimento de Água.....	20
3.3.2.1.	Indicador de Cobertura de Serviço de Abastecimento de Água no MUNICÍPIO (ICA).....	21
3.3.2.2.	Indicador de Cobertura de Serviço de Abastecimento de Água em Área Urbana Formal (ICA _{URB}).....	22
3.3.2.3.	Indicador de Cobertura do Serviço de Abastecimento de Água em Área Rural Atendível (ICA _{RUR})	22
3.3.2.4.	Indicador de Cobertura do Serviço de Abastecimento de Água em Áreas Informais (ICA _{INF}).....	23
3.3.3.	Indicadores de Cobertura do Serviço de Coleta ou Afastamento de Esgoto	24

3.3.3.1. Indicador de Cobertura do Serviço de Coleta ou Afastamento de Esgoto no MUNICÍPIO (ICE)	24
3.3.3.2. Indicador de Cobertura do Serviço de Coleta ou Afastamento de Esgoto em Área Urbana Formal (ICE _{URB})	25
3.3.3.3. Indicador de Cobertura do Serviço de Coleta ou Afastamento de Esgoto em Área Rural Atendível (ICE _{RUR})	26
3.3.3.4. Indicador de Cobertura do Serviço de Coleta ou Afastamento de Esgoto em Áreas Urbana(s) Informal(ais) (ICE _{INF}).....	27
3.3.4. Indicador de Cobertura do Serviço de Tratamento do Esgoto (IEC)	28
3.4. METAS DE UNIVERSALIZAÇÃO.....	30
3.5. MECANISMOS PARA APURAÇÃO DOS INDICADORES DE UNIVERSALIZAÇÃO E VERIFICAÇÃO DO CUMPRIMENTO DAS METAS	32
3.6. CRITÉRIOS E PROCEDIMENTOS PARA APROVAÇÃO DE AJUSTES DE CRONOGRAMA DE METAS	35
4. META DE PERDAS.....	37
4.1. METODOLOGIA UTILIZADA PARA DETERMINAÇÃO DAS METAS.....	37
4.2. DEFINIÇÃO DO INDICADOR DE PERDAS E DAS METAS ANUAIS	38
4.2.1. Índice de Perdas Totais na Distribuição (IPDT)	38
4.2.2. Metas	39
4.3. MECANISMOS PARA APURAÇÃO E VERIFICAÇÃO DO CUMPRIMENTO DAS METAS	39
4.4. CRITÉRIOS E PROCEDIMENTOS PARA APROVAÇÃO DE AJUSTES DE CRONOGRAMA DE METAS	39
5. INDICADORES DE QUALIDADE DO SERVIÇO	40
5.1. METODOLOGIA UTILIZADA PARA DETERMINAÇÃO DAS METAS.....	41
5.2. MECANISMOS PARA APURAÇÃO E VERIFICAÇÃO DO CUMPRIMENTO DAS METAS	41
5.3. CRITÉRIOS E PROCEDIMENTOS PARA APROVAÇÃO DE AJUSTES NO CRONOGRAMA DE METAS	42
6. PLANO DE INVESTIMENTOS DO MUNICÍPIO	43
6.1. INTRODUÇÃO	43
6.2. DESCRIÇÃO DOS PROGRAMAS ESTRUTURANTES CONTINUADOS.....	44
6.3. INVESTIMENTOS OBRIGATÓRIOS NO MUNICÍPIO.....	45
6.4. MECANISMOS DE ACOMPANHAMENTO E CERTIFICAÇÃO DA REALIZAÇÃO DESSES INVESTIMENTOS.....	47
APÊNDICE I – CRONOGRAMAS FÍSICO E FINANCEIRO	48

1. INTRODUÇÃO

O objetivo deste ANEXO II (Caderno Técnico) é apresentar os indicadores e metas de universalização, de perdas e de qualidade da prestação dos serviços no Município, com os mecanismos para apuração e verificação de cada um deles, bem como os compromissos a serem assumidos pela SABESP para o alcance das metas, redução de perdas e a melhoria da qualidade, eficiência e automação na prestação dos serviços no Município e em toda a URAE 1 – SUDESTE. Estes compromissos contratuais abrangem uma nova ÁREA ATENDÍVEL (DE ABRANGÊNCIA) para os serviços de abastecimento de água e esgotamento sanitário, a qual engloba não apenas áreas urbanas formais, como também, sempre que houver, áreas rurais e núcleos urbanos informais, além de outros que vierem a se consolidar. Com essas atribuições contratuais, são também apresentados os INVESTIMENTOS OBRIGATÓRIOS e suas características técnicas.

2. DIAGNÓSTICO DA PRESTAÇÃO DOS SERVIÇOS DE SANEAMENTO

Este capítulo apresenta as características gerais do Município e traça um diagnóstico da situação da prestação dos serviços de saneamento referente ao período anterior à desestatização.

2.1. CARACTERÍSTICAS GERAIS DO MUNICÍPIO

2.1.1. Localização

Com uma área total de 78 km², o Município de DOLCINÓPOLIS está localizado na Mesorregião de São José do Rio Preto, a uma distância de 620 km da capital paulista, na latitude de 20° 7' 2" S e longitude de 50° 31' 41" O. Os principais acessos são a Rodovia Doutor Eliéser Montenegro Magalhães (SP-463) e Rodovia Henrique Risso (SP-557).

O Município pertence à Região Administrativa de São José do Rio Preto e faz divisa com Turmalina (a Leste), Paranapuã (a Oeste), Jales (a Sudoeste) e Vitória Brasil (a Sudeste).

2.1.2. Descrição sintética das características gerais do Município

De acordo com o Censo 2022¹, realizado pelo Instituto Brasileiro de Geografia e Estatística (IBGE), o Município de DOLCINÓPOLIS tem uma população total de 2.207 habitantes. Destes, segundo projeções da Fundação SEADE² (Sistema Estadual de Análise de Dados, do estado de São Paulo), 93,9% residentes em áreas urbanas e 6,1% em áreas rurais.

O Município é caracterizado por um clima subtropical úmido, com estação seca no inverno e verões quentes e chuvosos. É identificada no município vegetação típica de Mata Atlântica.

DOLCINÓPOLIS encontra-se na 15ª Unidade de Gerenciamento de Recursos Hídricos do Estado de São Paulo (doravante UGRHI 15), que abrange a Bacia Hidrográfica do Turvo/Grande. Os principais corpos hídricos do município são o Ribeirão do Arrancado, Córrego da Olaria, Córrego Cedro e Córrego Lagoa Seca ou Araras.

De acordo com a Fundação SEADE (2021)³, DOLCINÓPOLIS possui o 610º maior Produto Interno Bruto Municipal (PIBM) do Estado de São Paulo, R\$ 58.946.794 ou 0,0022% do PIB estadual. O PIBM *per capita*, R\$ 28.994,98, é o 410º do estado. O setor econômico de maior participação no Município é o de serviços (inclusive administração pública), que representa 62,52% do Produto Interno Bruto Municipal, seguido pela agropecuária, cuja participação alcança 29,24% do PIBM.

¹ IBGE. Censo Demográfico. Instituto Brasileiro de Geografia e Estatística. Disponível em: [Censo 2022 | IBGE](#).

² SEADE. SEADE Repositório. Disponível em: [População residente – Estado de São Paulo – Evolução - Conjunto de dados - SEADE Repositório](#).

³ SEADE. SEADE Repositório – Tabela PIB 2021. Disponível em: [PIB Municipal 2002-2021 - Tabela - PIB 2021 - SEADE Repositório](#).

2.2. SITUAÇÃO DOS SERVIÇOS DE ABASTECIMENTO DE ÁGUA E ESGOTAMENTO SANITÁRIO

2.2.1. Condições da prestação dos serviços de abastecimento de água – Indicadores básicos

Garantir o fornecimento de água em quantidade e qualidade suficientes para atender às necessidades da população é crucial para a sustentabilidade da sociedade. Além de suprir as exigências básicas dos seres humanos, os recursos hídricos desempenham um papel fundamental no controle e prevenção de doenças, assegurando qualidade de vida e contribuindo para o desenvolvimento socioeconômico.

Para desempenhar eficientemente a prestação dos serviços em questão, é essencial que a água seja captada em fontes (sejam superficiais ou subterrâneas), conduzida até estações de tratamento e tratada de acordo com os padrões de potabilidade estabelecidos na Portaria de Consolidação nº 5/2017, Anexo XX. Posteriormente, ela deve ser distribuída à população de forma regular, mantendo pressões adequadas.

A Tabela 1 mostra como esse serviço é prestado no Município de DOLCINÓPOLIS, analisando suas características. Os dados foram obtidos da SABESP (2023) e do Diagnóstico do Sistema Nacional de Informações sobre Saneamento Básico (SNIS, 2022).

Tabela 1 – Principais Indicadores de Prestação dos Serviços de Abastecimento de Água no Município

Indicadores	Valores
Cobertura com Abastecimento de Água (% , junho de 2023) ¹	99,8%
Volume Produzido (m ³ , novembro de 2022 a outubro de 2023)	173.873
Volume Consumido (m ³ , novembro de 2022 a outubro de 2023)	152.230
Volume Faturado (m ³ , novembro de 2022 a outubro de 2023)	179.247
Volume Consumido por economia por ano (m ³ /economia, novembro de 2022 a outubro de 2023)	137
Índice de Hidrometração (% , dezembro de 2022) ²	100,0%

Notas: ¹ CAA – Cobertura com Abastecimento de Água, equivalente ao percentual de domicílios com disponibilidade de abastecimento de água estimado pela SABESP na área de abrangência do Município no período anterior à desestatização. Corresponde a um dos índices contratuais de acompanhamento da cobertura dos serviços de água utilizados pela SABESP, junto com a ICA-R (Índice de Cobertura dos Domicílios com Rede de Abastecimento de Água) e o ICA (Índice de Cobertura dos Domicílios com Abastecimento de Água); ² Fonte: SNIS (2022).

Importa destacar que o Índice de Cobertura de Água (%) apresentado na Tabela está calculado sobre a área de abrangência do contrato válido antes da desestatização, a qual não abrange a totalidade do território municipal. O índice apresentado, portanto, será modificado no presente CONTRATO para se alinhar à disposição do Novo Marco Legal do Saneamento Básico que estabelece que as metas de prestação do serviço de abastecimento de água devem observar o Município como um todo, e não mais os limites territoriais definidos nos contratos de prestação anteriores à desestatização da SABESP,

que podem não conter populações rurais e de núcleos urbanos informais (sempre que houver).

2.2.1.1. Descrição dos sistemas de abastecimento de água do Município

O Município de Dolcinópolis é atualmente abastecido por dois poços existentes no Município e pelo Sistema Integrado Paranapuã/Dolcinópolis. Em seu território, está situado apenas um setor de abastecimento, representado na Figura 1.

Figura 1 – Mapa com posicionamento das redes de abastecimento situadas no Município de Dolcinópolis



Fonte: arquivo local

O Município ainda conta com uma capacidade de reserva instalada da ordem de 250 m³, responsável pela manutenção da regularidade no abastecimento, mesmo em caso de ocorrência de situações atípicas.

Adiante é apresentado um resumo do sistema de produção que atende o Município.

- **Sistema integrado de abastecimento de água de Paranapuã/Dolcinópolis**

O sistema integrado de água de Paranapuã/Dolcinópolis estende-se por cerca de 9 km de tubulações, abrangendo um total de dois municípios, conforme pode ser observado na Figura 2.

Figura 2 – Mapa com posicionamento das redes de abastecimento situadas no Município de Dolcinópolis

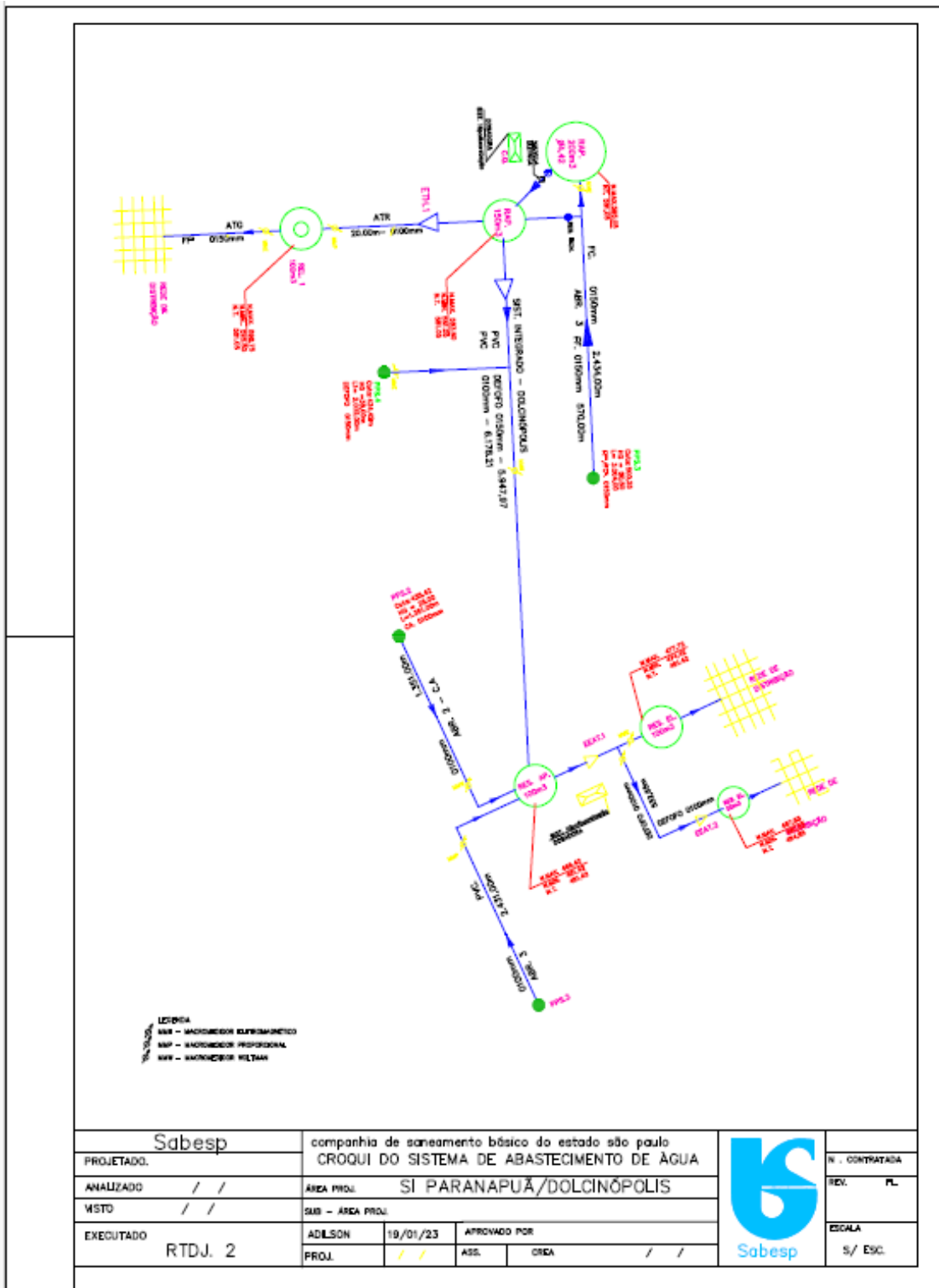

Fonte: Arquivo local

O sistema de abastecimento de água de Dolcinópolis é composto de dois poços (PPS 2 e PPS 3), com capacidade para a produção de 6,3 litros de água potável por segundo, localizados no Município de Dolcinópolis. Outros 7 l/s, vindos do PPS4 – localizado em Paranapuã – são importados pelo Município.

Os poços PPS 2 e PPS 3 exploram os aquíferos Bauru e Serra Geral, cujas águas são transportadas para distribuição por meio de 3.949 m de adutoras. A vazão média produzida pela somatória dos poços existentes mais a vazão exportada é atualmente de 13,3 l/s.

A seguir é apresentado o croqui contendo o esquema geral de funcionamento do sistema isolado de abastecimento presente no Município.

Figura 3 – Croqui do sistema de abastecimento de água de Dolcinópolis

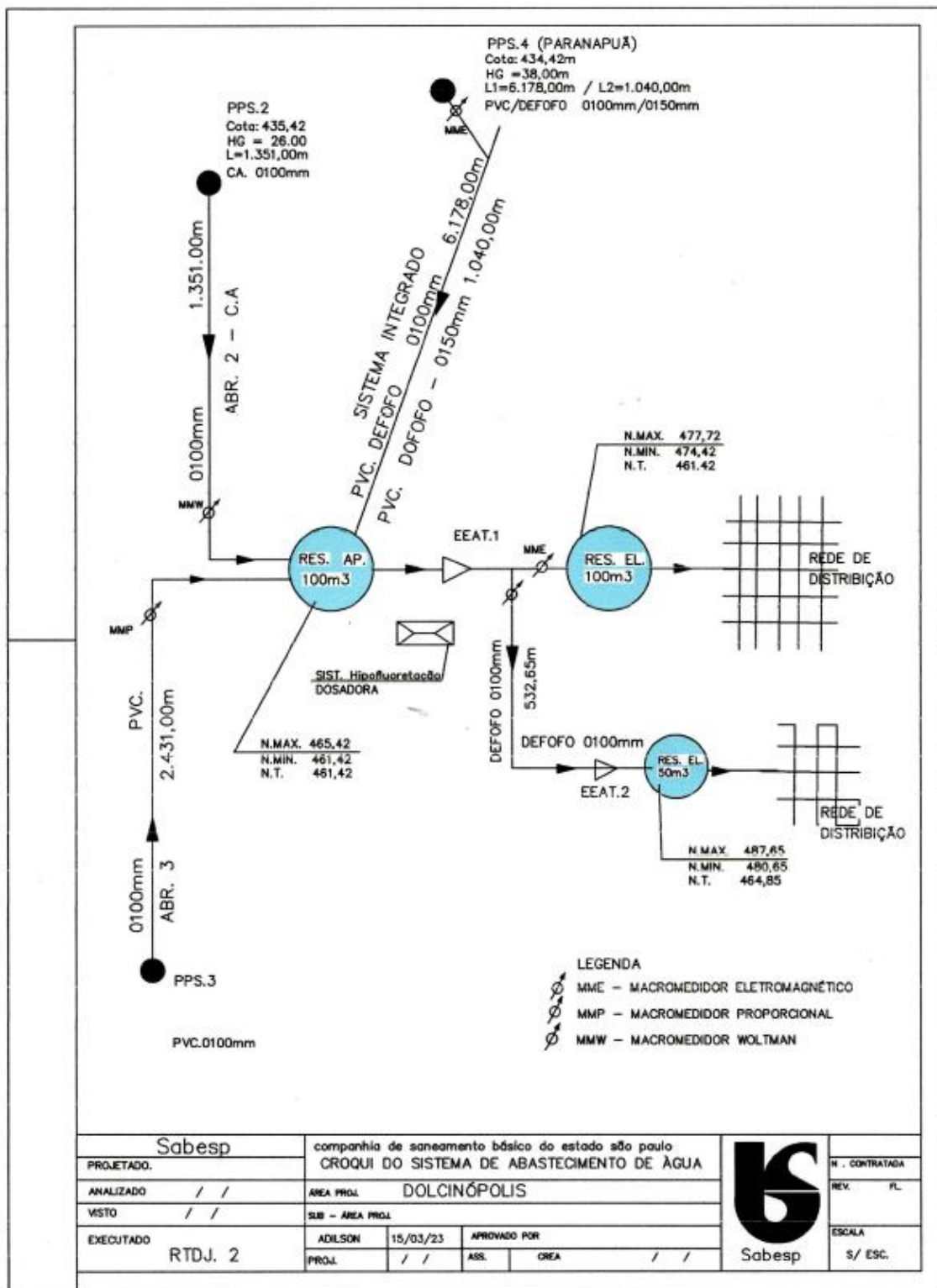

Fonte: Arquivo local

2.2.1.2. Resumo sintético

As principais características dos sistemas de água são apresentadas na Tabela 2.

Tabela 2 – Principais Informações Operacionais do Município (jun/2023)

INFORMAÇÕES OPERACIONAIS	UNIDADE	QUANTIDADES
Número de Economias Totais Ativas	(un)	1.088
Número de Economias Residenciais Ativas	(un)	1.007
Número de Ligações Totais Ativas	(un)	1.082
Número de estações elevatórias de água tratada (exclusivas do Município)	(un)	02
Extensão de Redes de Abastecimento	(km)	11,2

Fonte: Sistema de Informações Empresariais – PII – Ligações, Economias e Redes, Anexo I, Arsesp

2.2.2. Condições da prestação dos serviços de esgotamento sanitário – Indicadores básicos

O acesso aos serviços completos de esgotamento sanitário desempenha um papel crucial na promoção da saúde e qualidade de vida da população, prevenindo a disseminação de doenças e contribuindo para a preservação do meio ambiente. Em comunidades que contam com infraestruturas de saneamento bem estabelecidas, observa-se uma redução significativa nas taxas de morbidade e mortalidade, principalmente devido à prevenção de doenças transmitidas pela água e à melhoria das condições de higiene. Além disso, o acesso universal ao saneamento básico promove a equidade social, uma vez que beneficia todas as camadas da sociedade, assegurando uma base saudável para o crescimento e o bem-estar da população.

A Tabela 3 mostra como esse serviço é prestado no Município de DOLCINÓPOLIS, analisando suas características. Os dados foram obtidos junto à SABESP (2023).

Tabela 3 – Principais Indicadores de Prestação dos Serviços de Coleta e Tratamento de Esgotos no Município

Indicadores	Valores
Cobertura com Sistema de Coleta de Esgotos (% , junho de 2023) ¹	99,7%
Volume Coletado (m ³ , novembro de 2022 a outubro de 2023)	124.549
Volume Tratado (m ³ , novembro de 2022 a outubro de 2023)	124.549
Índice de Tratamento de Esgoto (% , 2023) ²	100,0%

Notas: ¹ CES – Cobertura com Sistema de Coleta de Esgotos, equivalente ao percentual de domicílios com disponibilidade de sistema de coleta de esgotos estimado pela SABESP na área de abrangência do Município no período anterior à desestatização. Corresponde a um dos índices contratuais de acompanhamento da cobertura dos serviços de água utilizados pela SABESP, junto com a ICE-R (Índice de Cobertura dos Domicílios com Rede de Coleta de Esgotos) e o ICE (Índice de Cobertura com Coleta de Esgotos); ² IEC – Índice de Economias Conectadas ao Tratamento de Esgoto, correspondente à proporção de economias ativas de esgoto conectadas ao sistema de tratamento em relação ao total de economias cadastradas com coleta de esgotos na área de abrangência do Município.

Da mesma forma que os serviços de abastecimento de água, os Índices de Cobertura dos serviços de Coleta e de Tratamento de Esgotos (%) apresentados na Tabela são calculados sobre economias na área de abrangência do contrato válido antes da desestatização, a qual não abrange a totalidade do território municipal. Os índices apresentados acima também refletem metas que excluem da cobertura imóveis com dificuldades de atendimento, como aqueles de soleira negativa.

O presente CONTRATO, portanto, modifica as definições desses índices para que se alinhem à disposição do Novo Marco Legal do Saneamento Básico, que estabelece que as metas de prestação dos serviços de coleta e tratamento de esgoto devem observar o Município como um todo, e não mais os limites territoriais definidos nos contratos de prestação anteriores à desestatização da SABESP, que não previam atendimento para populações rurais, núcleos urbanos informais (sempre que houver) e/ou de difícil atendimento.

2.2.2.1. Descrição dos sistemas de esgotamento sanitário do Município

O esgotamento sanitário do Município de Dolcinópolis se dá por meio das estruturas de redes, emissários, estação elevatória e da Estação de Tratamento de Esgotos da Sede, que abrangem apenas uma bacia de esgotamento. Há no Município cerca de 2.839 m de coletores tronco, que encaminham os esgotos coletados à estação existente, com capacidade instalada de tratamento de 8 litros por segundo.

A estação de tratamento instalada é do tipo Lagoas de Estabilização, composta por uma Lagoa Facultativa com aeração superficial. Após o tratamento, os esgotos são lançados no Córrego do Pinico, de classe 2.

A seguir é apresentado o croqui contendo o esquema geral de funcionamento do sistema isolado de esgotamento presente no Município.

Figura 4 – Croqui do sistema isolado de Dolcinópolis

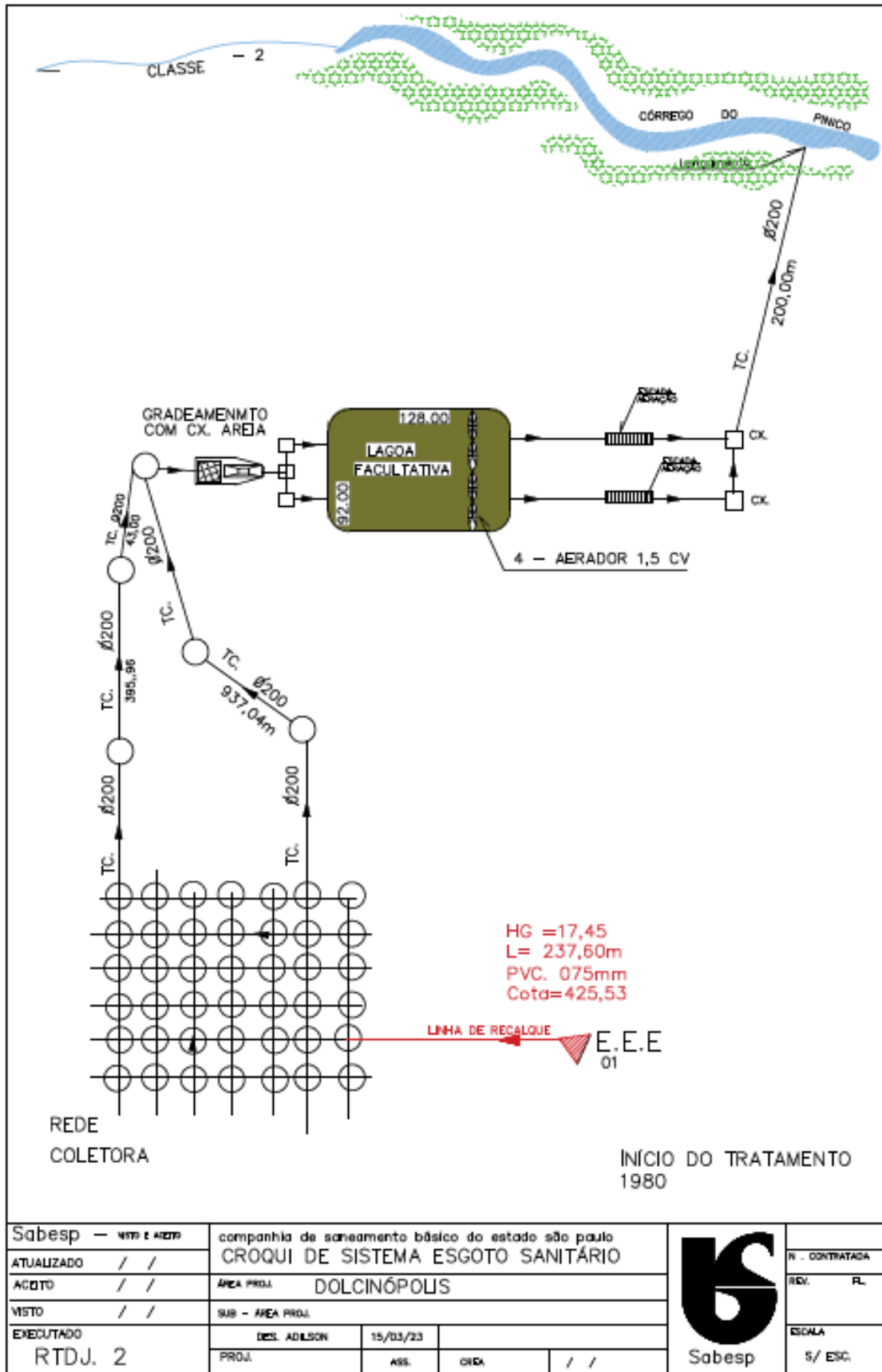

Fonte: Arquivo local

2.2.2.2. Resumo sintético

As principais características dos sistemas de esgotamento sanitário são apresentadas na Tabela 4.

Tabela 4 – Informações Operacionais do Município (jun/2023)

Informações Operacionais	UNIDADE	QUANTIDADES
Número de Economias Totais Ativas	(un)	1.071
Número de Economias Residenciais Ativas	(un)	995
Número de Ligações Totais Ativas	(un)	1.071
Número de estações elevatórias de esgoto (exclusivas do Município)	(un)	01
Extensão de Redes Coletoras	(km)	12,0

Fonte: Sistema de Informações Empresariais – PII – Ligações, Economias e Redes, Anexo I, Arsesp

2.2.3. Demandas gerais relacionadas aos serviços de saneamento no Município

A seguir são elencados os maiores desafios observados na operação / universalização dos serviços de abastecimento de água e esgotamento sanitário de Dolcinópolis:

- Atendimento do crescimento vegetativo;
- Substituição de redes e ramais de água;
- Implantação de hidrometração com telemetria e desenvolvimento tecnológico da operação dos sistemas de abastecimento de água;
- Substituição de redes e ramais de esgotos;
- Ampliação da Estação de Tratamento de Esgotos; e
- Construção de aproximadamente 3 km de emissário de lançamento.

3. INDICADORES E METAS DE COBERTURA

A Lei nº 11.445/2007, modificada pela Lei nº 14.026/2020 (Novo Marco Legal do Saneamento Básico), em seu art. 11-B, determina que os *“contratos de prestação dos serviços públicos de saneamento básico deverão definir metas de universalização que garantam o atendimento de 99% (noventa e nove por cento) da população com água potável e de 90% (noventa por cento) da população com coleta e tratamento de esgotos até 31 de dezembro de 2033”* e estabelece uma ÁREA ATENDÍVEL (DE ABRANGÊNCIA) maior do que a operada pela SABESP no período anterior à desestatização. Nesse novo contexto, portanto, a universalização da prestação de serviços em um MUNICÍPIO abrange o atendimento a usuários localizados, além das áreas urbanas, nas informais e rurais, sempre que houver.

Ao abarcar a totalidade do território municipal – exceto áreas eventualmente consideradas pelo poder público como não elegíveis para investimento, notadamente

aquelas com impedimentos legais – as METAS DE UNIVERSALIZAÇÃO neste CONTRATO visam a assegurar a universalização dos serviços e suplantam os termos e abrangência do contrato anterior. Devido à limitação do contrato anterior essencialmente ao que se denomina recorte urbano formal, verifica-se hoje discrepâncias de cobertura dos serviços entre esta área e as demais regiões dos municípios integrantes da URAE 1- Sudeste. Por este motivo, além de cumprir com a obrigação legal de prever soluções de saneamento, o presente CONTRATO estabelece a mensuração segregada da evolução do atendimento também na zona rural e nos atuais ou futuros núcleos urbanos informais, caso existam no MUNICÍPIO.

Os tópicos desta seção apresentam como se dará a definição e a mensuração dos indicadores e metas de abastecimento de água e de esgotamento sanitário em cada um desses recortes territoriais, bem como os índices e respectivos objetivos, da seguinte forma:

- Tópico 3.1 – é apresentado o mapa da ÁREA ATENDÍVEL (DE ABRANGÊNCIA) do MUNICÍPIO neste CONTRATO, o qual cobre todos os recortes existentes no MUNICÍPIO;
- Tópico 3.2 – são apresentadas as definições para a URAE 1 – SUDESTE do que pode se caracterizar como recortes urbanos formais, urbanos informais e rurais, a serem aplicados de forma particular em cada MUNICÍPIO;
- Tópico 3.3 – são definidos os índices contratuais de universalização dos serviços de abastecimento de água e de esgotamento sanitário aplicáveis;
- Tópico 3.4 – são apresentadas as METAS DE UNIVERSALIZAÇÃO anuais, até o alcance da universalização nos termos do Novo Marco Legal de Saneamento;
- Tópico 3.5 – são descritos os mecanismos a serem utilizados no processo de mensuração dos indicadores; e
- Tópico 3.6 – são descritos os critérios e procedimentos de atualização das METAS DE COBERTURA a serem utilizadas no processo de mensuração dos indicadores de cobertura após 2029.

Apesar de alguns municípios não possuírem núcleos urbanos informais e/ou áreas rurais, os conceitos e indicadores destes recortes seguem detalhados abaixo, para conhecimento. Contudo, caso o MUNICÍPIO não possua algum(ns) desses recortes (rurais ou informais), não haverá metas atreladas a ele(s) na seção 3.4.

3.1. MAPA DA ÁREA ATENDÍVEL (DE ABRANGÊNCIA) DOS SERVIÇOS NO MUNICÍPIO

A Figura 5 apresenta a ÁREA ATENDÍVEL (DE ABRANGÊNCIA) dos serviços em DOLCINÓPOLIS considerada neste CONTRATO, a qual cobre todos os recortes existentes no Município. Na figura abaixo, onde lê-se “Situação Futura”, significa a situação com o CONTRATO proveniente do processo de desestatização.

Figura 5 – Mapa da ÁREA ATENDÍVEL (DE ABRANGÊNCIA) dos serviços no Município

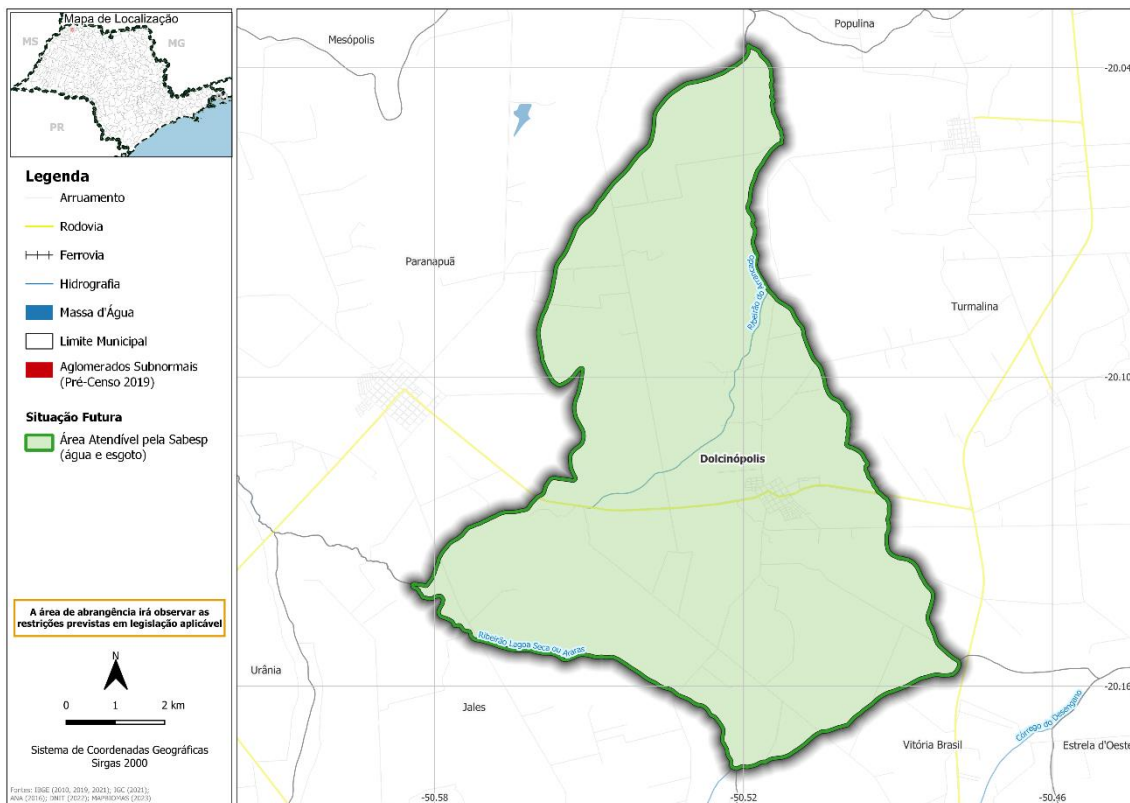

3.2. DEFINIÇÃO DOS RECORTES TERRITORIAIS DO MUNICÍPIO E DA URAE 1 – SUDESTE

As METAS DE UNIVERSALIZAÇÃO dos serviços de abastecimento de água e de coleta e tratamento do esgoto estabelecidas neste CONTRATO possuem recortes territoriais – áreas urbanas formais, área(s) urbana(s) informal(ais) e/ou áreas rurais – e critérios para atualização destas áreas e núcleos populacionais. Em função disso, foram estabelecidas metodologias para cálculo e projeção da população residente das referidas áreas.

O ponto de partida para o estabelecimento dos recortes territoriais são os dados disponíveis nos Censos 2010 e 2022 e no estudo “Aglomerados Subnormais 2019: classificação preliminar e informações de saúde para o enfrentamento à COVID-19”⁴ divulgados pelo Instituto Brasileiro de Geografia e Estatística (IBGE). Assim são considerados nos pontos de partida de cada recorte:

- Rurais: os setores censitários 4 a 8 do Censo 2010, os quais abrangem populações residentes em aglomerados rurais e em áreas dispersas;
- Urbanos Informais: as áreas definidas pelos *shapefiles* obtidos do estudo de Aglomerados Subnormais; e

⁴ IBGE. Aglomerados Subnormais. Instituto Brasileiro de Geografia e Estatística. Disponível em: <https://www.ibge.gov.br/geociencias/organizacao-do-territorio/tipologias-do-territorio/15788-aglomerados-subnormais.html>. Acesso em: 04 de dezembro de 2023.

- Urbanos Formais: os demais setores censitários do Censo 2022, desde que não enquadrados como áreas informais.

Para identificar a quantidade de residências cobertas pelos serviços em cada recorte territorial, são utilizados os dados da própria SABESP, segregados a partir da divisão territorial determinada pelos setores censitários.

Para determinar o total de economias atendíveis neste CONTRATO observou-se os domicílios existentes em 2022 em cada recorte territorial da URAE 1 – SUDESTE. Em particular, as projeções da população e domicílios rurais, foram estimadas segundo critérios demográficos, considerou-se informações dos Censos 2000 e 2010:

- População em setores censitários rurais: método logístico, com base nos percentuais de população urbana e rural e respectivos recortes territoriais (setores censitários 4 a 8) dos Censos Demográficos do IBGE realizados em 2000 e 2010⁵, excluindo-se do cálculo a população carcerária e áreas de ocupação informal em setores censitários rurais;
- Domicílios em setores censitários rurais, sejam eles “domicílios permanentemente ocupados” ou “domicílios não ocupados permanentemente”: relação média de pessoas por domicílio estimada com base nos Censos 2000 e 2010.

Destaca-se que serão respeitadas as áreas com impedimento legal ou limitações técnicas relevantes para a prestação dos serviços de abastecimento de água e esgotamento sanitário⁶, como residências localizadas em áreas protegidas pela legislação ambiental – incluindo unidades de conservação, áreas de preservação permanente, entre outras –, áreas de risco de deslizamento indicadas pela Defesa Civil e/ou áreas restritas por leis e normas locais⁷, porém sem possibilidade de atendimento pela SABESP. As áreas que se enquadram nesses critérios, consideradas como “domicílios não atendíveis”, serão excluídas do total de economias atendíveis, para fins de avaliação e eventual penalização da SABESP por descumprimento das METAS DE UNIVERSALIZAÇÃO, nos termos definidos nas seções 3.3 e 3.4 deste ANEXO.

Em relação às projeções populacionais e de domicílios urbanos, considerou-se os dados do CENSO de 2022 e as informações mais recentes disponibilizadas pela Fundação SEADE, publicadas em maio de 2023⁸. As diferenças entre essas projeções e as realizadas para o recorte rural correspondem à população e à quantidade de domicílios totais projetadas para a área urbana. A definição desta área em recortes urbano formal e informal – ou seja, entre os núcleos urbanos atendíveis – é feita da seguinte maneira:

⁵ O IBGE, até o período anterior à desestatização, não divulgou dados dos setores censitários rurais no Censo 2022.

⁶ Os casos de soleira negativa **não** compõem as situações de impedimento legal ou técnico, portanto devem ser consideradas como factíveis pela Sabesp.

⁷ Como, por exemplo, planos diretores, leis de uso e ocupação do solo, entre outras.

⁸ Fonte: [População residente – Estado de São Paulo – Evolução - Conjunto de dados - SEADE Repositório](#).

- Domicílios atendíveis nas áreas urbana(s) informal(ais): corresponde à soma das ligações atendidas com as estimadas de uso social levantadas pela SABESP;
- Domicílios atendíveis em áreas urbanas formais: resultam da diferença entre as residências no perímetro urbano do MUNICÍPIO e as localizadas nos núcleos urbanos informais.

As PARTES e a ARSESP deverão observar os seguintes itens em relação à prestação dos SERVIÇOS aos USUÁRIOS localizados em núcleos urbanos informais:

- a) São considerados núcleos urbanos informais para efeitos do CONTRATO e seus ANEXOS aquelas áreas assim definidas no artigo 3º, incisos XI e XII da Lei federal n.º 11.445/2007, independentemente da propriedade do solo ou averbação de matrícula;
- b) As condições de prestação dos SERVIÇOS pela SABESP em núcleos urbanos informais inseridos nos recortes constantes no Anexo II - ANEXO TÉCNICO DE CADA MUNICÍPIO obedecerão ao disposto no CONTRATO;
- c) A SABESP tem a obrigação de prestar os SERVIÇOS em núcleos urbanos informais (i) passíveis de serem objeto de regularização fundiária urbana (Reurb), nos termos da Lei Federal n.º 13.465/2017, salvo os que se encontrem em situação de risco e (ii) nos quais a intervenção pela SABESP seja formalmente autorizada pelo MUNICÍPIO, em ambos os casos nos termos e condições estabelecidos pela municipalidade; e
- d) Na execução dos SERVIÇOS em núcleos urbanos informais, a SABESP poderá adotar soluções alternativas, individuais ou coletivas, conforme admitido na Cláusula 19 do CONTRATO.

3.3. DEFINIÇÃO E CÁLCULO DAS METAS ANUAIS DE UNIVERSALIZAÇÃO, COM RECORTE POR ÁREA URBANA FORMAL, URBANA INFORMAL E RURAL

O presente CONTRATO prevê na seção 3.6 critérios e procedimentos a serem adotados pela SABESP, pela ARSESP e pelo Governo do Estado para a atualização da quantidade de domicílios totais e economias residências com disponibilidade de serviço em cada um dos recortes territoriais. Por meio dessas definições contratuais, criam-se instrumentos para a prestação dos serviços de água e esgoto de forma a acompanhar a evolução territorial concreta dos espaços urbanos (formais e informais) e rurais de todos os municípios.

O acompanhamento da universalização dos serviços será feito:

- (i) para os anos de 2025 e 2026, a partir do incremento do número de NOVAS ECONOMIAS RESIDENCIAIS conectadas aos sistemas de abastecimento de água ou esgotamento sanitário, por recorte territorial da URAE-1 (urbano formal e informal mais o rural);

- (ii) para o ano de 2027, a nível municipal, a partir de indicadores de cobertura do abastecimento de água, da coleta de esgoto e do tratamento de esgotos definidos sem a consideração dos recortes territoriais; e
- (iii) a partir de 2028, a nível municipal, a partir dos indicadores de cobertura do abastecimento de água, da coleta de esgoto considerando cada um dos recortes territoriais (urbano formal, informal e rural).

No caso dos serviços de tratamento de esgotos, os indicadores de cobertura serão considerados em 2025 e 2026, pela URAE 1 – SUDESTE e, a partir de 2027, por MUNICÍPIO. Estes indicadores, definidos nesta seção deste ANEXO, serão acompanhados e avaliados para fins da determinação do atendimento às METAS DE UNIVERSALIZAÇÃO, em diferentes aberturas geográficas.

Avaliação proposta para os anos de 2025 e 2026, baseada no acompanhamento do incremento efetivo de novas economias implantadas nos sistemas de água e esgotos existentes, tem por objetivo mitigar eventuais discussões referentes à consistência dos números de partida.

Detalham-se, a seguir, os indicadores utilizados para avaliação das METAS DE UNIVERSALIZAÇÃO.

3.3.1. Indicador de Incremento de Novas Economias

- **Objetivo:** medir as NOVAS ECONOMIAS RESIDENCIAIS incorporadas para cada um dos 2 (dois) recortes territoriais avaliados (urbano ou informal mais rural) nos serviços de abastecimento de água e coleta de esgotos). No caso da incorporação das economias nos sistemas de tratamento de esgotos, essa avaliação será feita à nível de URAE –1 SUDESTE.
- **Periodicidade de apuração e divulgação do índice:** anual, apenas nos anos de 2025 e 2026.
- **Periodicidade de verificação do índice para avaliação do cumprimento da meta:** anual, apenas nos anos de 2025 e 2026, conforme definido na seção 3.4.
- **Periodicidade de verificação do índice:** anual, apenas nos anos de 2025 e 2026.
- **Abrangência:** URAE-1.
- **Unidade de medida:** número de economias residenciais.
- **Fórmula de cálculo:**

$$Incremento_{Economias_{it}} = \sum_{Acumulado\ Ano\ x} (Novas\ Economias_{it})$$

Em que:

- ***Incremento_Economias_{it}*:** incremento das NOVAS ECONOMIAS RESIDENCIAIS incorporadas para cada um dos recortes “i” em cada tipo de serviço “t”, a partir de 31 de dezembro de 2023 na URAE-1. O índice “i”

representa os recortes urbano ou informal mais o rural e o índice “t” representa os serviços de abastecimento de água e coleta de esgoto;

- **Acumulado Ano x**: igual ao acumulado de 01 janeiro de 2024 até 31 de dezembro de 2025 para a determinação da META DE INCREMENTO DE ECONOMIAS de 2025 e igual ao acumulado de 01 janeiro de 2024 até 31 dezembro de 2026 para a determinação da META DE INCREMENTO DE ECONOMIAS de 2026; e
- **Novas Economias_{it}** no **Acumulado Ano x**: são as NOVAS ECONOMIAS RESIDENCIAIS para cada um dos recortes “i” em cada tipo de serviço, as quais abrangem as:
 - economias residenciais cuja incorporação física aos sistemas de abastecimento de água, coleta e tratamento de esgoto ocorreu após 31 de dezembro de 2023, entretanto, não sendo consideradas novas economias aquelas que foram anteriormente suprimidas e posteriormente reconectadas; ou
 - as economias residenciais que, anteriormente ao dia 31 de dezembro de 2023, possuíam o serviço de coleta de esgoto e tiveram seus esgotos encaminhados ao sistema de tratamento após essa data. Esta regra se aplica apenas às economias associadas ao serviço de tratamento de esgoto.

3.3.2. Indicadores de Cobertura do Serviço de Abastecimento de Água

Os indicadores de cobertura detalhados a seguir observam as disposições do Novo Marco Legal do Saneamento Básico, para assegurar o cumprimento dos critérios de universalização estabelecidos pela Lei nº 11.445/2007, com a nova redação da Lei nº 14.026/2020). A nova legislação estabelece metas de atendimento de 99% da população com água potável e 90% com coleta e tratamento de esgotos, até 2033.

Esses indicadores calculam o percentual dos domicílios residenciais com disponibilidade dos serviços de abastecimento de água, coleta de esgoto ou tratamento de esgoto, por meio de redes públicas ou soluções alternativas e descentralizadas. O numerador de cada um desses indicadores corresponde à quantidade de residências com efetiva cobertura por estes serviços no MUNICÍPIO ou em cada um dos recortes territoriais (urbano formal, urbano informal e/ou rural) existentes do MUNICÍPIO (sempre que houver no MUNICÍPIO). Já o denominador corresponde ao total de domicílios efetivamente atendíveis nessas mesmas aberturas.

3.3.2.1. Indicador de Cobertura de Serviço de Abastecimento de Água no MUNICÍPIO (ICA)

- **Objetivo:** medir o percentual das residências localizadas no MUNICÍPIO ou URAE-1 SUDESTE que serão cobertas pelo serviço de abastecimento de água.
- **Periodicidade de apuração e divulgação do índice:** semestral.
- **Periodicidade de verificação do índice para avaliação do cumprimento da meta:** anual, a partir de 2025 para a URAE-1 SUDESTE e a partir de 2027 por MUNICÍPIO, conforme definido na seção 3.4.
- **Periodicidade de verificação do índice:** anual.
- **Abrangência:** para toda a ÁREA ATENDÍVEL da URAE-1 SUDESTE ou do MUNICÍPIO. Excluem-se desta ÁREA (i) eventuais núcleos informais atuais e futuros cujos atendimentos não tenham sido autorizados pelo Poder Concedente e (ii) outras parcelas do território sem possibilidade técnica ou legal de atendimento, a serem definidas pela ARSESP ou Poder Concedente.
- **Unidade de medida:** %.
- **Fórmula de cálculo:**

$$ICA = \frac{\textit{Residências com disponibilidade do serviço de abastecimento de água}}{\textit{Residências na área atendível (de abrangência) do município}}$$

Em que:

- Residências com disponibilidade de abastecimento de água: economias residenciais com efetiva cobertura do serviço de abastecimento de água em todos os recortes da URAE-1 SUDESTE ou do MUNICÍPIO identificado na seção 3.2 e atualizadas conforme critérios descritos na seção 3.5; e
- Residências na ÁREA ATENDÍVEL (DE ABRANGÊNCIA) da URAE-1 SUDESTE ou do MUNICÍPIO: residências efetivamente atendíveis em todos os recortes do MUNICÍPIO identificado na seção 3.2 e atualizados conforme critérios descritos na seção 3.6.

Serão considerados cobertos pelos serviços de abastecimento de água domicílios situados na URAE-1 SUDESTE ou no MUNICÍPIO:

- i. atendidos ou com disponibilidade de atendimento por soluções convencionais com interligação do usuário à rede existente – ou
- ii. atendidos por soluções alternativas (individuais ou coletivas), desde que admitidas nos termos das normas técnicas e regulatórias aplicáveis, incluindo aquelas editadas pela Agência Nacional de Águas e Saneamento Básico – ANA e pela ARSESP para regulamentar o atendimento a cada um dos recortes territoriais.

3.3.2.2. Indicador de Cobertura de Serviço de Abastecimento de Água em Área Urbana Formal (ICA_{URB})

- **Objetivo:** medir o percentual das residências na área urbana formal que serão cobertas pelo serviço de abastecimento de água no MUNICÍPIO.
- **Periodicidade de apuração e divulgação do índice:** semestral.
- **Periodicidade de verificação do índice para avaliação do cumprimento da meta:** anual, a partir de 2028, com a avaliação para o MUNICÍPIO.
- **Periodicidade de verificação do índice:** anual.
- **Abrangência:** para toda a ÁREA ATENDÍVEL urbana formal.
- **Unidade de medida:** %.
- **Fórmula de cálculo:**

$$ICA_{URB} = \frac{\text{Residências urbanas com disponibilidade do serviço de abastecimento de água}}{\text{Residências atendíveis na área urbana formal}}$$

Em que:

- Residências urbanas com disponibilidade de abastecimento de água: economias residenciais com cobertura do serviço de abastecimento de água no recorte urbano formal do MUNICÍPIO, identificadas conforme procedimento descrito na seção 3.2 e atualizadas conforme critérios apresentados na seção 3.6; e
- Residências atendíveis na área urbana formal: residências atendíveis no recorte urbano formal do MUNICÍPIO, identificadas conforme procedimento descrito na seção 3.2 e atualizadas conforme critérios apresentados na seção 3.6.

Serão considerados cobertos pelos serviços de abastecimento de água domicílios localizados em áreas urbanas formais:

- i. atendidos ou com disponibilidade de atendimento por soluções convencionais com interligação do usuário à rede existente; ou
- ii. atendidos por soluções individuais, desde que não haja rede pública instalada e admitida, nos termos das normas técnicas e regulatórias aplicáveis, incluindo aquelas editadas pela ANA e pela ARSESP.

3.3.2.3. Indicador de Cobertura do Serviço de Abastecimento de Água em Área Rural Atendível (ICA_{RUR})

- **Objetivo:** medir o percentual de economias rurais atendíveis, definidas na seção 3.2 e atualizadas conforme critérios e procedimentos descritos na seção 3.6, que serão cobertas pelo serviço de abastecimento de água no MUNICÍPIO (sempre que houver área rural em seu território).
- **Periodicidade de apuração e divulgação do índice:** semestral.

- **Periodicidade de verificação do índice para avaliação do cumprimento da meta:** anual, a partir de 2028, com a avaliação para o MUNICÍPIO.
- **Periodicidade de verificação do índice:** anual.
- **Abrangência:** para toda a ÁREA ATENDÍVEL rural do MUNICÍPIO, no que se aplica. Excluem-se desta ÁREA parcelas rurais do território sem possibilidade legal ou técnica de ser atendidas, a serem definidas pela ARSESP ou Poder Concedente.
- **Unidade de medida:** %.
- **Fórmula de cálculo:**

$$ICA_{RUR} = \frac{\text{Residências da área rural atendível com disponibilidade do serviço de abastecimento de água}}{\text{Residências na área rural atendível}}$$

Em que:

- Residências da área rural atendível com disponibilidade do serviço de abastecimento de água: economias residenciais com cobertura do serviço de abastecimento de água na ÁREA ATENDÍVEL (DE ABRANGÊNCIA) do recorte rural do MUNICÍPIO (quando houver), identificadas conforme procedimento descrito na seção 3.2 e atualizadas conforme critérios apresentados na seção 3.6; e
- Residências na área rural atendível: residências atendíveis no recorte rural do MUNICÍPIO (quando houver), identificadas conforme procedimento descrito na seção 3.2 e atualizadas conforme critérios apresentados na seção 3.6.

Para o cálculo deste indicador, serão considerados cobertos pelos serviços de abastecimento de água domicílios localizados em áreas rurais (sempre que houver no MUNICÍPIO):

- atendidos ou com disponibilidade de atendimento por soluções convencionais com interligação do usuário à rede existente; ou
- atendidos por soluções alternativas individuais ou descentralizadas, desde que admitidas nos termos das normas técnicas e regulatórias aplicáveis, incluindo aquelas editadas pela ANA e pela ARSESP para regulamentar o atendimento a cada um dos recortes territoriais.

3.3.2.4. Indicador de Cobertura do Serviço de Abastecimento de Água em Áreas Informais (ICA_{INF})

- **Objetivo:** medir o percentual das residências nas áreas urbana(s) informal(ais), definidas na seção 3.2 e atualizadas conforme critérios e procedimentos descritos na seção 3.6 que serão cobertas pelo serviço de abastecimento de água no MUNICÍPIO (sempre que houver área urbana informal em seu território).
- **Periodicidade de apuração e divulgação do índice:** semestral.

- **Periodicidade de verificação do índice para avaliação do cumprimento da meta:** anual, a partir de 2028, com a avaliação para o MUNICÍPIO, quando este tiver ÁREA ATENDÍVEL urbana informal conforme definido na seção 3.4.
- **Periodicidade de verificação do índice:** anual.
- **Abrangência:** para toda a ÁREA ATENDÍVEL urbana informal (atual e futura) do MUNICÍPIO, no que se aplica. Excluem-se desta ÁREA (i) eventuais núcleos informais atuais e futuros cujo atendimento não tenha sido autorizado pelo Poder Concedente e (ii) outras parcelas do território sem possibilidade legal ou técnica de atendimento, nos termos a serem definidos pela ARSESP ou Poder Concedente.
- **Unidade de medida:** %.
- **Fórmula de cálculo:**

$$ICA_{INF} = \frac{\text{Residências informais com disponibilidade do serviço de abastecimento de água}}{\text{Residências nos recortes informais}}$$

Em que:

- Residências informais com disponibilidade de abastecimento: economias residenciais com cobertura do serviço de abastecimento de água nos recortes informais do MUNICÍPIO (quando houver), identificadas conforme procedimento descrito na seção 3.2 e atualizadas conforme critérios apresentados na seção 3.6; e
- Residências nos recortes informais: residências atendíveis nos recortes informais do MUNICÍPIO (quando houver), identificadas conforme procedimento descrito na seção 3.2 e atualizadas conforme critérios apresentados na seção 3.6.

Serão considerados cobertos pelos serviços de abastecimento de água domicílios localizados em área(s) urbana(s) informal(ais) (sempre que houver no MUNICÍPIO):

- atendidos ou com disponibilidade de atendimento por soluções convencionais com interligação do usuário à rede existente;
- atendidos por soluções individuais, desde que não haja rede pública instalada, ou por soluções descentralizadas, em ambos os casos se admitidos nos termos das normas técnicas e regulatórias aplicáveis, incluindo aquelas editadas pela ANA e pela ARSESP.

3.3.3. Indicadores de Cobertura do Serviço de Coleta ou Afastamento de Esgoto

3.3.3.1. Indicador de Cobertura do Serviço de Coleta ou Afastamento de Esgoto no MUNICÍPIO (ICE)

- **Objetivo:** medir o percentual das residências que serão cobertas por rede coletora ou fossa séptica para a coleta das excretas ou esgotos sanitários.
- **Periodicidade de apuração e divulgação do índice:** semestral.
- **Periodicidade de verificação do índice:** anual.

- **Periodicidade de verificação do índice para avaliação do cumprimento da meta:** anual, a partir de 2025 para a URAE 1 SUDESTE e a partir de 2027 por MUNICÍPIO, conforme definido na seção 3.4.
- **Abrangência:** para toda a ÁREA ATENDÍVEL da URAE 1 SUDESTE do MUNICÍPIO. Excluem-se desta ÁREA eventuais núcleos informais atuais e futuros, cujo atendimento não tenha sido autorizado pelo Poder Concedente e (iii) outras parcelas do território sem possibilidade legal ou técnica de atendimento, a serem definidas e pela ARSESP ou Poder Concedente.
- **Unidade de medida:** %.
- **Fórmula de cálculo:**

$$ICE = \frac{\text{Residências com disponibilidade do serviço de coleta ou afastamento de esgoto}}{\text{Residências na área atendível (de abrangência) do município}}$$

Em que:

- Residências com disponibilidade do serviço de coleta ou afastamento de esgoto: economias residenciais cobertas por rede coletora ou fossa séptica para a coleta das excretas ou esgotos sanitários em todos os recortes da URAE 1 SUDESTE e do MUNICÍPIO, identificados na seção 3.2 e atualizadas conforme critérios apresentados na seção 3.6; e
- Residências na ÁREA ATENDÍVEL (DE ABRANGÊNCIA) da URAE 1 SUDESTE ou do MUNICÍPIO: residências atendíveis em todos os recortes da URAE 1 SUDESTE ou do MUNICÍPIO, identificadas na seção 3.2 e atualizadas conforme critérios apresentados na seção 3.6.

Serão considerados cobertos pelos serviços de coleta ou afastamento de esgoto domicílios situados na URAE 1 SUDESTE ou no MUNICÍPIO:

- atendidos ou com disponibilidade de atendimento por soluções convencionais com interligação do usuário à rede existente; ou
- atendidos por fossas sépticas ou outros dispositivos de tratamento de esgotos, desde que admitidas nos termos das normas técnicas aplicáveis, incluindo aquelas editadas pela ANA e pela ARSESP para regulamentar o atendimento a cada um dos recortes territoriais.

Serão considerados como economias atendíveis as enquadradas na condição de soleiras negativas, por serem classificadas como factíveis.

3.3.3.2. Indicador de Cobertura do Serviço de Coleta ou Afastamento de Esgoto em Área Urbana Formal (ICE_{URB})

- **Objetivo:** medir o percentual das residências na área urbana formal que serão cobertas por rede coletora ou fossa séptica para a coleta das excretas ou esgotos sanitários no MUNICÍPIO.
- **Periodicidade de apuração e divulgação do índice:** semestral.

- **Periodicidade de verificação do índice para avaliação do cumprimento da meta:** anual, a partir de 2028, com avaliação para o MUNICÍPIO.
- **Periodicidade de verificação do índice:** anual.
- **Abrangência:** para toda a ÁREA ATENDÍVEL urbana formal do MUNICÍPIO.
- **Unidade de medida:** %.
- **Fórmula de cálculo:**

$$ICE_{URB} = \frac{\text{Residências urbanas com disponibilidade do serviço de coleta ou afastamento de esgoto}}{\text{Residências na área urbana formal}}$$

Em que:

- Residências urbanas com disponibilidade do serviço de coleta ou afastamento de esgoto: economias residenciais cobertas por rede coletora ou fossa séptica para coleta das excretas ou esgotos sanitários no recorte urbano formal do MUNICÍPIO, identificadas conforme procedimento descrito na seção 3.2 e atualizadas conforme critérios apresentados na seção 3.6; e
- Residências na área urbana formal: residências atendíveis no recorte urbano formal do MUNICÍPIO, identificadas conforme procedimento descrito na seção 3.2 e atualizadas conforme critérios apresentados na seção 3.6.

Serão considerados cobertos pelos serviços de coleta ou afastamento de esgoto domicílios localizados em áreas urbanas formais:

- atendidos ou com disponibilidade de atendimento por soluções convencionais com interligação do usuário à rede existente; ou
- atendidos por fossas sépticas, ou outros dispositivos de tratamento de esgotos, desde que não haja rede pública instalada e admitidas nos termos das normas técnicas e regulatórias aplicáveis, incluindo aquelas editadas pela ANA e pela ARSESP.

3.3.3.3. Indicador de Cobertura do Serviço de Coleta ou Afastamento de Esgoto em Área Rural Atendível (ICE_{RUR})

- **Objetivo:** medir o percentual economias rurais atendíveis, definidas na seção 3.2 e atualizadas conforme critérios e procedimentos descritos na seção 3.6, que serão cobertas por rede coletora ou fossa séptica para a coleta das excretas ou esgotos sanitários no MUNICÍPIO (sempre que houver área rural em seu território).
- **Periodicidade de apuração e divulgação do índice:** semestral.
- **Periodicidade de verificação do índice para avaliação do cumprimento da meta:** anual, a partir de 2028, com avaliação para MUNICÍPIO.
- **Periodicidade de verificação do índice:** anual.

- **Abrangência:** para toda a ÁREA ATENDÍVEL do recorte rural do MUNICÍPIO, no que se aplica. Excluem-se desta ÁREA ATENDÍVEL (DE ABRANGÊNCIA) parcelas rurais do território sem possibilidade legal ou técnica de atendimento, a serem definidas pela ARSESP ou Poder Concedente.
- **Unidade de medida:** %.
- **Fórmula de cálculo:**

$$= \frac{ICE_{RUR}}{\text{Residências da área rural atendível com disponibilidade do serviço de coleta ou afastamento de esgoto}} / \text{Residências na área rural atendível}$$

Em que:

- Residências da área rural atendível com disponibilidade do serviço de coleta ou afastamento de esgoto: economias residenciais cobertas por rede coletora ou fossa séptica para coleta das excretas ou esgotos sanitários na ÁREA ATENDÍVEL (DE ABRANGÊNCIA) do recorte rural do MUNICÍPIO (quando houver), identificadas conforme procedimento descrito na seção 3.2 e atualizadas conforme critérios apresentados na seção 3.6; e
- Residências na área rural atendível: residências atendíveis no recorte rural do MUNICÍPIO (quando houver), identificadas conforme procedimento descrito na seção 3.2 e atualizadas conforme critérios apresentados na seção 3.6.

Para o cálculo deste indicador, serão considerados cobertos pelos serviços de coleta ou afastamento de esgoto domicílios localizados em áreas rurais (sempre que houver no MUNICÍPIO):

- atendidos ou com disponibilidade de atendimento por soluções convencionais com interligação do usuário à rede existente; ou
- atendidos por fossas sépticas, ou outros dispositivos de tratamento de esgotos, desde que admitidos nos termos das normas técnicas e regulatórias aplicáveis, incluindo aquelas editadas pela ANA e pela ARSESP para regulamentar o atendimento a cada um dos recortes territoriais.

3.3.3.4. Indicador de Cobertura do Serviço de Coleta ou Afastamento de Esgoto em Áreas Urbana(s) Informal(ais) (ICE_{INF})

- **Objetivo:** medir o percentual das residências nas áreas urbana(s) informal(ais), definidas na seção 3.2 e atualizadas conforme critérios e procedimentos descritos na seção 3.6, que serão cobertas por rede coletora ou fossa séptica para coleta das excretas ou esgotos sanitários no MUNICÍPIO (sempre que houver área informal em seu território).
- **Periodicidade de apuração e divulgação do índice:** semestral.

- **Periodicidade de verificação do índice para avaliação do cumprimento da meta:** anual, a partir de 2028, com avaliação para o MUNICÍPIO.
- **Periodicidade de verificação do índice:** anual.
- **Abrangência:** para toda a ÁREA ATENDÍVEL urbana informal (atual e futura) do MUNICÍPIO, no que se aplica. Excluem-se desta ÁREA (i) eventuais núcleos informais atuais e futuros cujo atendimento não tenha sido autorizado pelo Poder Concedente e (ii) outras parcelas do território sem possibilidade técnica de atendimento, nos termos a serem definidos pela ARSESP ou Poder Concedente.
- **Unidade de medida:** %.
- **Fórmula de cálculo:**

$$ICE_{INF} = \frac{\text{Residências informais com disponibilidade do serviço de coleta ou afastamento de esgoto}}{\text{Residências nos recortes urbano informais}}$$

Em que:

- Residências urbanas informais com disponibilidade do serviço de coleta ou afastamento de esgoto: economias residenciais cobertas por rede coletora ou fossa séptica para coleta das excretas ou esgotos sanitários nos recortes informais do MUNICÍPIO (quando houver), identificadas conforme procedimento descrito na seção 3.2 e atualizadas conforme critérios apresentados na seção 3.6; e
- Residências nos recortes urbanos informais: residências atendíveis nos recortes urbanos informais do MUNICÍPIO (quando houver), identificadas conforme procedimento descrito na seção 3.2 e atualizadas conforme critérios apresentados na seção 3.6.

Serão considerados cobertos pelos serviços de coleta ou afastamento de esgoto domicílios localizados em áreas informais (sempre que houver no MUNICÍPIO):

- atendidos ou com disponibilidade de atendimento por soluções convencionais com interligação do usuário à rede existente; ou
- atendidos por fossas sépticas, ou outros dispositivos de tratamento de esgotos, desde que admitidos nos termos das normas técnicas e regulatórias aplicáveis, incluindo aquelas editadas pela ANA e pela ARSESP.

3.3.4. Indicador de Cobertura do Serviço de Tratamento do Esgoto (IEC)

- **Objetivo:** medir o percentual das residências que terão seus esgotos encaminhados por rede coletora ao serviço de tratamento de esgotos ou possuírem fossa séptica para coleta e destinação das excretas ou esgotos sanitários no local.
- **Periodicidade de apuração e divulgação do índice:** semestral.

- **Periodicidade de verificação do índice para avaliação do cumprimento da meta:** anual, a partir de 2025 para URAE 1 SUDESTE e a partir de 2027 por MUNICÍPIO, conforme definido na seção 3.4.
- **Periodicidade de verificação do índice:** anual.
- **Abrangência:** para toda a ÁREA ATENDÍVEL (i) da URAE 1- SUDESTE; e (ii) do MUNICÍPIO.
- **Unidade de medida:** %.
- **Fórmula de cálculo:**

$$IEC = \frac{\text{Residências com disponibilidade dos serviços de tratamento de esgotos}}{\text{Residências na área atendível (de abrangência)}}$$

Em que:

- Residências com disponibilidade dos serviços de tratamento de esgotos: economias residenciais cobertas com tratamento de esgotos em instalações coletivas ou fossa séptica para destinação das excretas ou esgotos sanitários (i) da URAE 1 – SUDESTE e (ii) do MUNICÍPIO, identificadas conforme procedimento descrito na seção 3.2 e atualizadas conforme critérios apresentados na seção 3.6; e
- Residências na ÁREA ATENDÍVEL (DE ABRANGÊNCIA): residências atendíveis (i) da URAE 1 – SUDESTE e do MUNICÍPIO, identificadas conforme procedimento descrito na seção 3.2 e atualizadas conforme critérios apresentados na seção 3.6.

Serão considerados cobertos pelos serviços de tratamento de esgoto domicílios:

- atendidos ou com disponibilidade de atendimento por soluções convencionais com interligação do usuário, por meio da rede coletora, aos sistemas de tratamento de esgotos; ou
- atendidos por fossa séptica para coleta e destinação final das excretas ou esgotos sanitários, ou outros dispositivos de tratamento de esgotos, desde que admitidos nos termos das normas técnicas e regulatórias aplicáveis, incluindo aquelas editadas pela ANA e pela ARSESP para regulamentar o atendimento a cada um dos recortes territoriais

Na apuração dos indicadores descritos acima, os valores serão arredondados para números inteiros. Deverá ser observada a seguinte regra de arredondamento: (i) se o algarismo da primeira casa decimal posterior ao número inteiro for inferior a 5 (cinco), o número inteiro de interesse é mantido – por exemplo, se o valor calculado for 98,45300%, o indicador será 98%; (ii) se o algarismo da primeira casa decimal posterior ao número inteiro for superior a 5 (cinco), o número inteiro de interesse é acrescido em uma unidade – por exemplo, se o valor calculado for 98,67200%, o indicador será 99%; e (iii) se o algarismo da primeira casa decimal posterior ao número inteiro for igual a 5 (cinco), será

verificado as casas decimais posteriores e aplicado as regras (i) e (ii) – por exemplo, se o valor calculado for 98,55300%, o indicador será 98%.

3.4. METAS DE UNIVERSALIZAÇÃO

O art. 11-B da Lei nº 11.445/2007, modificada pela Lei nº 14.026/2020 (Novo Marco Legal do Saneamento Básico), determina que os *“contratos de prestação dos serviços públicos de saneamento básico deverão definir metas de universalização que garantam o atendimento de 99% (noventa e nove por cento) da população com água potável e de 90% (noventa por cento) da população com coleta e tratamento de esgotos até 31 de dezembro de 2033”*. Por sua vez, o inciso II do art. 11 da mesma Lei determina que tais metas sejam progressivas e graduais, ou seja, sem possibilidade de redução ao longo do tempo.

O presente CONTRATO, ainda, baseia-se na Lei Estadual 17.853/2023. Em seu art. 2º, a Lei define como diretrizes para o modelo de desestatização da SABESP o *“atendimento às metas de universalização (...) em todos os municípios do Estado atendidos pela companhia, considerando a inclusão de áreas rurais e núcleos urbanos informais”* e a *“antecipação, para 31 de dezembro de 2029, do atendimento às metas (...), resguardados eventuais prazos inferiores previstos contratualmente”*. Ou seja, além de prever a antecipação da universalização dos serviços 4 (quatro) anos antes do prazo estabelecido pelo Novo Marco Legal do Saneamento Básico, a Lei Estadual 17.853/2023, que também rege este CONTRATO, resguarda prazos inferiores eventualmente já previstos no contrato vigente antes da desestatização.

A seguir, são apresentadas as METAS DE UNIVERSALIZAÇÃO dos serviços de abastecimento de água e esgotamento sanitário (coleta e tratamento) aplicáveis entre 31 de dezembro de 2025 e 2060. As metas de 2025 e 2026 referem-se ao incremento de NOVAS ECONOMIAS. Já as metas a partir de 2027 estão relacionadas aos indicadores de cobertura. Destaca-se que as METAS DE COBERTURA para a URAE-1 SUDESTE são apresentadas apenas para fins de avaliação da caducidade do CONTRATO.

Em 2029, objetiva-se o alcance das metas finais de universalização para todos os recortes territoriais da ÁREA ATENDÍVEL (DE ABRANGÊNCIA) do MUNICÍPIO, as quais devem ser mantidas em patamar igual ou superior até o final do CONTRATO.

Tabela 5 A – Metas de universalização de água e esgoto para o período 2025-2029

Ano	Aplicação	Abrangência	Cobertura de Água			Cobertura de Coleta de Esgoto			Tratamento de Esgoto - IEC
			ICA _{URB}	ICA _{INF}	ICA _{RUR}	ICE _{URB}	ICE _{INF}	ICE _{RUR}	
2023	COBERTURA (dez/23)	URAE 1	99%	62%		93%	39%		72%
	ECONOMIAS (dez/23)	URAE 1	11.489.383	1.203.942		10.577.131	747.458		9.541.022
2025	METAS	URAE 1	95%			87%			78%
	INCREMENTO DE ECONOMIAS (acumulado 2024-2025)	URAE 1	383.442	52.402		426.897	161.530		1.027.620
2026	METAS	URAE 1	97%			90%			85%
	INCREMENTO DE ECONOMIAS (acumulado 2024-2026)	URAE 1	649.996	210.864		765.994	356.278		2.121.043
2027	METAS	DOLCINÓPOLIS	99%			95%			95%
2028	METAS	DOLCINÓPOLIS	> 99%	-	98%	95%	-	88%	95%
2029 - 2060	METAS	DOLCINÓPOLIS	> 99%	-	99%	95%	-	90%	95%

Para fins de acompanhamento da evolução gradual e progressiva da cobertura da prestação dos serviços, com vistas ao cronograma de universalização, a tabela a seguir apresenta os indicadores referenciais de cobertura no MUNICÍPIO.

Tabela 5 B – Indicadores Referenciais de Cobertura de água e esgoto para o período contratual

MUNICÍPIO DE DOLCINÓPOLIS			
Ano	Cobertura de Água - ICA	Cobertura de Coleta de Esgoto - ICE	Tratamento de Esgoto - IEC
2025	99%	93%	93%
2026	99%	95%	95%
2027	99%	95%	95%
2028	99%	95%	95%
2029 - 2060	99%	95%	95%

A mensuração das metas de cobertura do MUNICÍPIO terá como base todos os domicílios na ÁREA ATENDÍVEL (DE ABRANGÊNCIA) do CONTRATO. Por essa razão, os índices de cobertura de água, coleta e tratamento de esgotos do MUNICÍPIO constantes na tabela acima não são comparáveis aos da situação dos contratos antes da desestatização – conforme apresentado no Capítulo 2 –, os quais não abrangem a totalidade dos recortes territoriais do MUNICÍPIO.

Em particular, sobre o indicador IEC, sua base de cálculo (domicílios atendíveis) é diferente da utilizada no índice de tratamento acompanhado no contrato anterior, que considerava volumes ou economias com coleta de esgoto. Essa mudança visa adequar o cálculo da cobertura do tratamento no presente CONTRATO ao caput do Art. 11-B da Lei Federal nº 11.445/2007 (atualizada pela Lei Federal nº 14.026/2020) e, assim, refletir com maior precisão a parcela da população que de fato têm seus esgotos tratados.

O descumprimento das metas enseja a aplicação dos mecanismos regulatórios previstos neste CONTRATO, nos termos estabelecidos no ANEXO VII – FATOR U, FATOR Q E

INDICADORES DE QUALIDADE, além das sanções contratuais cabíveis, conforme disposto no ANEXO III – INFRAÇÕES E PENALIDADES.

3.5. MECANISMOS PARA APURAÇÃO DOS INDICADORES DE UNIVERSALIZAÇÃO E VERIFICAÇÃO DO CUMPRIMENTO DAS METAS

A partir da DATA DE EFICÁCIA, serão apurados os indicadores de universalização e verificado o cumprimento das METAS DE UNIVERSALIZAÇÃO apresentadas na seção 3.4 até o patamar a ser alcançado em 2029. Essas metas deverão ser mantidas ou superadas até 2060, ano do advento do termo contratual. A qualquer tempo, as informações sobre os indicadores de universalização poderão ser verificadas pela ARSESP, com o apoio do VERIFICADOR INDEPENDENTE contratado, de acordo com o seguinte escalonamento:

- para os anos de 2025 e 2026, será verificado o incremento de NOVAS ECONOMIAS RESIDENCIAIS da URAE 1- SUDESTE para cada um dos 2 (dois) recortes territoriais (urbano formal e informal mais rural) para os serviços de abastecimento de água e coleta de esgoto. Nestes anos, as economias incrementais de tratamento de esgotos serão avaliadas no âmbito da URAE – 1 SUDESTE;
- para o ano de 2027, serão verificados os indicadores de cobertura de cada MUNICÍPIO, sem recorte territorial, para os serviços de abastecimento de água, coleta e tratamento de esgoto. Neste ano, os indicadores de cobertura de tratamento de esgotos serão avaliados no âmbito do MUNICÍPIO; e
- a partir de 2028, serão verificados os indicadores de cobertura de cada MUNICÍPIO, nos três recortes territoriais (urbano formal, urbano informal e rural) para os serviços de abastecimento de água e coleta de esgotos. Os indicadores de cobertura de tratamento de esgotos serão avaliados no âmbito do MUNICÍPIO.

A apuração dos indicadores de universalização, apresentados na seção 3.3 deste ANEXO, e a validação do cumprimento das METAS DE UNIVERSALIZAÇÃO, apresentadas na seção 3.4, serão realizadas pelo VERIFICADOR INDEPENDENTE a partir do primeiro ano do presente CONTRATO. Para fins da validação do cumprimento das METAS DE UNIVERSALIZAÇÃO contratuais, serão considerados os indicadores apurados logo após a conclusão de cada ano.

No processo para apurar os indicadores de universalização e verificar o cumprimento das suas metas serão atribuídas as seguintes responsabilidades aos seguintes agentes:

(a) Caberá à SABESP:

- fornecer à ARSESP e ao VERIFICADOR INDEPENDENTE as informações necessárias para verificação dos indicadores apurados;
- elaborar e implementar o PLANO DE ADEQUAÇÃO, em caso de descumprimento de alguma das METAS DE UNIVERSALIZAÇÃO, nos termos

do ANEXO VII deste CONTRATO e de regulamentação específica da ARSESP;
e

- manter atualizado e acessível o Painel de Acompanhamento de Indicadores e Desempenho, Planejamento de Obras e Investimentos. Esses dados devem (i) ser disponibilizados por meio eletrônico à ARSESP, em tempo real ou com a periodicidade máxima definida pela Agência Reguladora, de acordo com a disponibilidade técnica das informações, e (ii) ser acessível, pelos demais *stakeholders*, no sítio eletrônico da SABESP e em outros ambientes indicados pela ARSESP, na periodicidade definida pela Agência Reguladora.

(b) Caberá ao VERIFICADOR INDEPENDENTE:

- coletar as informações necessárias para apuração dos indicadores de universalização, inclusive por meio de medições em campo e inspeções *in loco*;
- elaborar relatórios com as informações obtidas no processo de coleta dos dados necessários à apuração dos indicadores de universalização;
- realizar a apuração dos indicadores de universalização;
- elaborar relatórios e laudos técnicos com os resultados da apuração dos indicadores de universalização e a verificação do cumprimento das METAS DE UNIVERSALIZAÇÃO.

(c) Caberá à ARSESP:

- regulamentar os aspectos da metodologia de verificação do atendimento às METAS DE UNIVERSALIZAÇÃO que não estiverem definidas neste CONTRATO;
- homologar e selecionar o VERIFICADOR INDEPENDENTE que irá atuar no apoio nos processos de apuração dos indicadores de universalização e verificação do cumprimento das METAS DE UNIVERSALIZAÇÃO, nos termos definidos no ANEXO VI deste CONTRATO;
- acompanhar e verificar, com o apoio do VERIFICADOR INDEPENDENTE, o desempenho da SABESP, conforme definições do ANEXO VI, devendo requerer e receber informações adicionais sempre que constatada a necessidade;
- aplicar as sanções cabíveis no caso de se verificar a prestação de informações falsas ou incorretas;
- aplicar o Fator U, conforme critérios definidos no ANEXO VII – FATOR U, FATOR Q E INDICADORES DE QUALIDADE, com base nas informações disponibilizadas pelo VERIFICADOR INDEPENDENTE; e
- definir periodicidade e meio de disponibilização dos dados que comporão o Painel de Acompanhamento de Indicadores e Desempenho, Planejamento de Obras e Investimentos.

De modo a mitigar o risco de descumprimento das METAS DE UNIVERSALIZAÇÃO é responsabilidade da SABESP elaborar e entregar à ARSESP, até 31 de dezembro de 2025, um PLANO DE LICENCIAMENTOS, PERMISSÕES E AUTORIZAÇÕES. Esse plano deve detalhar todos os aspectos e prazos necessários (certidões de uso do solo, outorgas, licenças ambientais, etc) junto ao Poder Público para universalizar os serviços na ÁREA ATENDÍVEL (de ABRANGÊNCIA). Por sua vez, é responsabilidade da ARSESP aprovar o PLANO DE LICENCIAMENTOS, PERMISSÕES E AUTORIZAÇÕES, seguindo procedimentos e prazos a serem definidos no CONTRATO e pela Agência Reguladora em regulamentação específica.

Uma vez aprovado o PLANO DE LICENCIAMENTOS, PERMISSÕES E AUTORIZAÇÕES serão atribuídas as seguintes responsabilidades aos seguintes agentes:

(a) Caberá à SABESP:

- apresentar o PLANO DE LICENCIAMENTOS, PERMISSÕES E AUTORIZAÇÕES pela SABESP aos órgãos públicos competentes, de modo a dar ciência das responsabilidades de todas as partes envolvidas (SABESP e órgãos públicos competentes);
- cumprir os prazos dos trâmites definidos no PLANO DE LICENCIAMENTOS, PERMISSÕES E AUTORIZAÇÕES, estando a SABESP sujeita às penalidades e mecanismos regulatórios associados ao não cumprimento das METAS DE UNIVERSALIZAÇÃO, apresentados no ANEXO III e no ANEXO VII do CONTRATO, respectivamente;
- prestar informações à ARSESP quanto a seu seguimento, para avaliação e acompanhamento; e
- propor à ARSESP revisões do PLANO DE LICENCIAMENTOS E PERMISSÕES E AUTORIZAÇÕES para atualização ou alteração de seu conteúdo, bem como para a compatibilização da prestação dos SERVIÇOS com a legislação dos MUNICÍPIOS, incluindo órgãos com competência para prática de atos administrativos necessários para cumprimento do referido PLANO. Até que a ARSESP aprove as revisões, permanecem exigíveis os termos e condições do PLANO DE LICENCIAMENTOS E PERMISSÕES E AUTORIZAÇÕES.

(b) Caberá à ARSESP:

- acompanhar a execução do PLANO DE LICENCIAMENTOS, PERMISSÕES E AUTORIZAÇÕES pela SABESP; e
- apoiar a SABESP nas tratativas de execução do PLANO junto aos órgãos públicos competentes.

A partir de 2030, e nos termos estabelecidos pela ARSESP, será dada continuidade à mensuração dos indicadores e à realização de verificações nos recortes territoriais do MUNICÍPIO, a fim de não se permitir retrocessos na universalização dos serviços.

3.6. CRITÉRIOS E PROCEDIMENTOS PARA APROVAÇÃO DE AJUSTES DE CRONOGRAMA DE METAS

A cada ano, a apuração dos indicadores de universalização irá ocorrer (i) sobre uma base de domicílios atendíveis projetada a partir de dados do Censo Demográfico de 2022, divulgada no dia 27 de outubro de 2023, e (ii) sem informações desagregadas por setor censitário. Desta forma, no cálculo dos indicadores anuais, poderá existir diferenças em relação à real cobertura dos serviços de água e de esgoto, além de distorções sobre o real universo de economias atendíveis.

A fim de minimizar essas diferenças, estão previstos critérios e procedimentos para a atualização do número de economias atendíveis. Até o ano de 2026, prevê-se a realização:

(a) Pela SABESP:

- de uma atualização do cadastro rural, para identificação dos domicílios no recorte em questão, executado com base em levantamento realizado anteriormente pela Secretaria de Agricultura do Estado de São Paulo para identificação e atualização de domicílios contidos no correlato recorte;
- de levantamentos de economias atendíveis no recorte rural e em área(s) urbana(s) informal(ais); e
- do georreferenciamento de todas as economias com disponibilidade de serviço, seja de abastecimento de água, coleta ou tratamento de esgoto, assim como do georreferenciamento da rede de distribuição de água e da rede de coleta de esgoto e estações de tratamento.

(b) Pela ARSESP:

- de regulamentação e verificação dos levantamentos realizados pela SABESP.

Na atualização do cadastro rural, o Governo do Estado de São Paulo, através da Secretária da Agricultura, disponibilizará a base cadastral do Programa Rotas Rurais, a qual deverá ser atualizada com informações específicas de saneamento rural, devendo ser realizado pela SABESP. A Secretaria de Meio Ambiente, Infraestrutura e Logística (SEMIL), será responsável pelo oferecimento do Termo de Referência, como também pela aprovação do produto realizado, em conjunto com a ARSESP.

Especificamente em relação ao recorte rural, sempre que houver, serão atribuídas as seguintes responsabilidades aos seguintes agentes:

(a) Caberá à SABESP:

- realizar a atualização do cadastro rural em todos os municípios da URAE 1 – SUDESTE, com o objetivo de mapear e atualizar os domicílios existentes no recorte rural, em até 18 meses após o início deste CONTRATO. Esta atualização utilizará, como subsídio, levantamento cadastral anteriormente realizado na área rural pela Secretaria de Agricultura do Estado;
- visitar todas as residências rurais para oferecer os serviços das SABESP, sendo que a adesão por parte do usuário só será voluntária no caso de impossibilidade de atendimento com solução coletiva;
- prover soluções de saneamento alternativas aos domicílios do levantamento que manifestarem interesse em serem atendidos;
- ofertar serviços de operação e manutenção a todos os clientes com soluções particulares adequadas de saneamento;
- informar à ARSESP, ao VERIFICADOR INDEPENDENTE e ao MUNICÍPIO a situação da prestação na área rural, destacadamente as quantidades de economias que compõem os índices (ICA, ICA_{RUR}, ICE, ICE_{RUR} e IEC) tanto para aferição e acompanhamento destes quanto para eventuais medidas que possam ser tomadas pelo poder público em prol do saneamento básico e da preservação do meio ambiente.

(b) Caberá à ARSESP:

- regulamentar, observando as normas de referência da ANA e sem prejuízo da competência dos órgãos ambientais, as questões relativas ao saneamento em áreas rurais, como os detalhes do levantamento a ser realizado pela SABESP, as soluções de saneamento consideradas adequadas, os serviços a serem prestados pela SABESP, a validação do levantamento, entre outros aspectos.

A prestação de serviços de saneamento aos domicílios rurais, assim como a entrega das informações requeridas para avaliação da situação da prestação do serviço na área rural, são obrigações contratuais da SABESP. O não cumprimento dessas obrigações, pode(m) sujeitar a SABESP às sanções e penalidades cabíveis e ao FATOR U, previstos nos ANEXOS III e VII do CONTRATO, respectivamente.

E ainda, em caso de descumprimento dos levantamentos necessários à atualização do cadastro, seja do censo rural, do levantamento de domicílios informais ou do georreferenciamento, sempre que o atraso seja de responsabilidade da SABESP, a prestadora, automaticamente, ficará sujeita ao limite máximo do FATOR U, detalhado no ANEXO VII. Esta regra permanecerá vigente até a conclusão dos referidos levantamentos, podendo ser aplicada a partir de 2026.

Além das atualizações a serem realizadas pela SABESP e validadas pela ARSESP, a partir de 2030, até o final do CONTRATO, também servirão de base para nova atualização das quantidades de domicílios atendíveis para fins de mensuração dos indicadores de

universalização as atualizações realizadas pelo IBGE em relação ao Censo Demográfico 2022, bem como eventuais outros levantamentos realizados pelo Governo do Estado e/ou definidos pela ARSESP. Assim, a partir dos dados de cada Censo Demográfico a serem realizados de 2030 em diante, serão atualizadas:

- a quantidade de residências na área rural, correspondente à quantidade atualizada de domicílios localizados nos setores censitários rurais;
- a quantidade de residências em áreas urbana(s) informal(ais), correspondente à quantidade atualizada de domicílios localizados em aglomerados subnormais; e
- a quantidade de residências em áreas urbanas formais, correspondente aos domicílios localizados nos demais setores censitários, desde que não enquadrados como áreas informais.

4. META DE PERDAS

4.1. METODOLOGIA UTILIZADA PARA DETERMINAÇÃO DAS METAS

As elevadas perdas de água de distribuição tornaram-se um dos maiores problemas dos sistemas de abastecimento de água brasileiro. Estas podem ser definidas em duas parcelas: as PERDAS REAIS e as PERDAS APARENTES.

Define-se como PERDAS REAIS a parcela de água efetivamente perdida no sistema por meio de vazamentos e extravasamentos. Já as PERDAS APARENTES correspondem à parcela utilizada pela população, mas não medida ou faturada, seja por imprecisão da micromedição, fraudes, falhas de cadastro, entre outras causas. À soma destes componentes dá-se o nome de PERDA TOTAL, a qual corresponde à diferença entre o volume produzido nas ETAs (ou entregue nos reservatórios setoriais) e os consumos autorizados na adução ou distribuição (medidos/faturados e os usos legítimos não faturados).

O controle de perdas de água tem um impacto direto nos custos de produção, pois maiores perdas exigem um maior volume de produção de água, o que influencia o consumo de energia elétrica e de produtos químicos, entre outros com forte participação na estrutura de custos. Há impacto também na receita, decorrente das perdas aparentes ou comerciais como submedição de consumo, por exemplo.

A fim de se avaliar a eficácia do controle de perdas, o índice de perdas realizado no Município será apurado anualmente a partir do Balanço Hídrico construído pela SABESP para o Município e comparado à meta do ano estabelecida neste CONTRATO.

Somente serão reconhecidos nas tarifas da SABESP um patamar de perdas considerado “eficiente”, o qual será denominado de “PERDAS REGULATÓRIAS”. Estas PERDAS REGULATÓRIAS e os mecanismos de cumprimento delas pela SABESP serão estabelecidos pela ARSESP no âmbito da prestação regional, nos termos do § 6º do art. 11-B da Lei

Federal nº 11.445/2007 e do ANEXO V do CONTRATO DE CONCESSÃO. O reconhecimento desse teto global para o valor reconhecido nas tarifas das perdas é um importante mecanismo para incentivar a SABESP a performar melhor que as metas estabelecidas e, assim, promover:

- a redução de desperdícios e a preservação ambiental, com a redução das vazões captadas, do consumo de energia elétrica e de produtos químicos, bem como das emissões de gás carbônico (CO₂);
- a saúde pública, uma vez que vazamentos e rupturas são potenciais fontes de contaminação da água potável;
- o aumento da resiliência hídrica dos sistemas de abastecimento em um contexto de mudanças climáticas;
- a redução dos custos de operação e de manutenção e dos investimentos necessários; e
- ganhos sociais, com a redução das tarifas de água.

4.2. DEFINIÇÃO DO INDICADOR DE PERDAS E DAS METAS ANUAIS

4.2.1. Índice de Perdas Totais na Distribuição (IPDT)

Para a medição das perdas e a definição das metas associadas, é utilizado o Índice de Perdas Totais na Distribuição (IPDT), o qual expressa a perda total em litros por ligação de água a cada dia.

- **Objetivo:** mensurar o volume diário de água perdido na execução do serviço de abastecimento de água.
- **Periodicidade de apuração e divulgação:** semestral.
- **Periodicidade de verificação:** anual.
- **Abrangência:** para todo o Município.
- **Unidade de medida:** litros/ligação x dia.
- **Fórmula de cálculo:**

$$IPDT = \frac{vol. distribuído - vol. consumido - vol. outros usos}{número de ligações} \times \frac{1000}{365}$$

Em que:

- *vol. distribuído*: volume disponibilizado à distribuição, correspondente à soma dos volumes produzido e importado, descontado do volume exportado (m³/ano);
- *vol. consumido*: volume consumido medido ou estimado (m³/ano);
- *vol. outros usos*: volume relativo aos usos operacionais, emergenciais e sociais (m³/ano); e

- *número de ligações*: quantidade de ligações ativas de água - média aritmética de 12 meses (unidades).

4.2.2. Metas

Até 2029, permanecem vigentes as metas já estabelecidas para o Município, expostas na Tabela 6.

A partir de 2030, quando da realização da 1ª REVISÃO TARIFÁRIA PERIÓDICA da SABESP, novas metas para o Município serão determinadas pela ARSESP por meio do uso da metodologia do Nível Econômico de Perdas (NEP).

Tabela 6 – Metas do índice de perdas de água para o período 2024-2029

Ano	Índice de controle de perdas (l/lig.dia)
2024	≤150
2025	≤150
2026	≤150
2027	≤150
2028	≤150
2029	≤150

4.3. MECANISMOS PARA APURAÇÃO E VERIFICAÇÃO DO CUMPRIMENTO DAS METAS

A ARSESP, com o apoio do VERIFICADOR INDEPENDENTE, deverá realizar a apuração anual do Índice de Perdas Totais na Distribuição (IPDT) e a verificação do cumprimento das metas constantes da Tabela 6, entretanto a ARSESP deverá definir novas metas, a partir de 2030, definidas pela ARSESP conforme procedimento explicado na seção 4.4 deste ANEXO. Os mecanismos regulatórios referentes às metas de perdas são disciplinados nos termos do ANEXO V.

4.4. CRITÉRIOS E PROCEDIMENTOS PARA APROVAÇÃO DE AJUSTES DE CRONOGRAMA DE METAS

Desde a DATA DE EFICÁCIA deste CONTRATO e ao longo do 1º CICLO TARIFÁRIO, a ARSESP acompanhará o Índice de Perdas Totais na Distribuição (IPDT) global da URAE 1 – SUDESTE e aplicará mecanismos tarifários para incentivar a SABESP a reduzir suas perdas.

Até o ano de 2026, deverão ser construídos pela SABESP e apresentados à ARSESP, à URAE 1 – SUDESTE, ao Estado e Municípios os Balanços Hídricos de todos os Municípios contidos na Unidade Regional, os quais são instrumentos fundamentais para o adequado acompanhamento dos índices de perdas e a definição das novas metas que vigorarão a partir do 2º CICLO TARIFÁRIO.

A partir de 2030, e com base nos dados dos Balanços Hídricos da SABESP, um novo cálculo para o Nível Econômico de Perdas (NEP) no âmbito de cada Município será realizado pela ARSESP. As metas anuais calculadas a partir desta análise corresponderão aos novos índices contratuais a serem obedecidos pela SABESP. Para salvaguardar a SABESP e usuários da definição de metas inexecutáveis e/ou de impactos tarifários relevantes, prevê-se a realização pela ARSESP de uma Análise de Impacto Regulatório da aplicação do Plano antes de sua aprovação pelas estruturas de governança da URAE 1 – SUDESTE.

5. INDICADORES DE QUALIDADE DO SERVIÇO

A Lei 11.445/2007 define em seu art. 2º que os serviços de saneamento básico terão entre seus princípios fundamentais “*segurança, qualidade, regularidade e continuidade*”. Os art. 10-A e 11 da referida Lei, por sua vez, instituem que é condição de validade que os contratos de prestação dos serviços públicos de abastecimento de água e de esgotamento sanitário prevejam metas relativas “*à qualidade da prestação dos serviços; (...) em conformidade (...) com o respectivo Plano de Saneamento Básico*”. Em particular, o art. 11-B dispõe sobre a obrigatoriedade de os serviços de saneamento preverem metas quantitativas sobre não intermitência do abastecimento e de melhoria dos processos de tratamento.

A qualidade da prestação é usualmente medida por meio de indicadores. Este mecanismo permite a definição de metas quantitativas relativas às diversas dimensões da qualidade – a saber, dos produtos ofertados (ou seja, à qualidade no tratamento da água e do esgoto), dos serviços prestados (relacionada à descontinuidade do abastecimento de água e do fluxo no sistema de esgotamento sanitário) e dos aspectos comerciais (associada ao relacionamento com o usuário, à exemplo do atendimento às reclamações quanto à prestação dos serviços) – e o acompanhamento da performance da empresa em relação a essas metas. O uso de indicadores é relevante ainda como mecanismo de incentivo ao aperfeiçoamento e à racionalização das atividades de fiscalização, facilitando a geração de diagnósticos anuais que fiquem à disposição da Agência Reguladora e outros órgãos de fiscalização.

À luz da Lei Federal nº 11.445/2007, modificada pela Lei 14.026/2020 (Novo Marco Legal do Saneamento Básico), o presente CONTRATO institui (i) indicadores que observam as dimensões da qualidade da prestação do serviço e obrigações a serem obedecidas perante o PODER CONCEDENTE; (ii) mecanismos de incentivos e descontos tarifários que estimulem a SABESP a aumentar a qualidade do serviço prestado; e (iii) procedimentos de atualização destes indicadores nas Revisões Tarifárias Periódicas, a fim de garantir a atualidade no acompanhamento da qualidade em todas as suas dimensões. Esta seção trata da metodologia utilizada para apuração das metas destes INDICADORES DE QUALIDADE, dos mecanismos para apuração e verificação dos índices e dos critérios e procedimentos para atualização dos indicadores e metas. A definição de cada INDICADOR

DE QUALIDADE, das metas e mecanismos regulatórios associados ao desempenho da SABESP quando da apuração destes INDICADORES são tratados no ANEXO VII.

5.1. METODOLOGIA UTILIZADA PARA DETERMINAÇÃO DAS METAS

A Lei Estadual nº 17.853/2023 define no art. 2º que uma das diretrizes a ser seguida pelo modelo legal e normativo aplicável à SABESP é a “*prestação de serviços de qualidade, visando à melhoria da qualidade da água tratada (...), e promovendo (...) práticas permanentes voltadas ao aprimoramento dos serviços prestados*”. Essa diretriz, que se alinha ao Novo Marco Legal do Saneamento Básico, demanda o estabelecimento de INDICADORES DE QUALIDADE da prestação dos serviços de abastecimento de água e de esgotamento sanitário no presente CONTRATO. Nesse contexto, as metodologias, os indicadores e os níveis regulatórios de desempenho da qualidade da prestação dos serviços – regrados até então pelas Deliberações ARSESP nº 898/2019, 1.123/2021, 1.155/2021, 1.287/2022 e 1.395/2023 – são uniformizados, ampliados e ganham previsão contratual no ANEXO VII.

5.2. MECANISMOS PARA APURAÇÃO E VERIFICAÇÃO DO CUMPRIMENTO DAS METAS

Os valores apurados dos INDICADORES DE QUALIDADE que formam o Fator Q devem ser apresentados pela SABESP à ARSESP a tempo da realização do processo tarifário de REAJUSTE ou REVISÃO TARIFÁRIA, em prazo definido no ANEXO V deste CONTRATO. Com base nos indicadores apresentados pela SABESP, a ARSESP deve calcular o resultado do Fator Q a impactar o REAJUSTE TARIFÁRIO, conforme formulação apresentada no ANEXO VII.

Para fins de verificação do cumprimento das metas, após a assinatura deste CONTRATO, a ARSESP deverá realizar fiscalizações, a qualquer tempo, orientadas pelos dados enviados pela SABESP ou mesmo por averiguações em campo. A SABESP deve encaminhar à ARSESP as medições dos índices e as informações necessárias às fiscalizações, por meio de relatórios na forma de regulação vigente no período.

Para o fornecimento dos dados, a SABESP deverá construir um Painel de Acompanhamento de Indicadores e Desempenho, Planejamento de Obras e Investimentos auditável. Os dados do referido Painel devem ser acessíveis pela ARSESP por meio eletrônico, em tempo real ou com a periodicidade máxima definida pela Agência Reguladora, de acordo com a disponibilidade técnica das informações, bem como divulgados, com a devida atualização, no sítio eletrônico da SABESP e em outros ambientes indicados pela ARSESP. O Painel de Acompanhamento de Indicadores e Desempenho, Planejamento de Obras e Investimentos deve ter os seus dados acessíveis por meio eletrônico pela ARSESP, em tempo real ou com a periodicidade máxima definida pela ARSESP, de acordo com a disponibilidade técnica das informações, e também acessível, pelos demais *stakeholders* (população, Prefeitura e Governo do Estado de São

Paulo incluídos), no sítio eletrônico da SABESP e em outros ambientes indicados pela ARSESP, na periodicidade definida pela ARSESP.

A seguir, descreve-se na Tabela 7 a origem dos dados utilizados no cálculo dos INDICADORES DE QUALIDADE a ser aplicado nos REAJUSTES ANUAIS do 1º CICLO TARIFÁRIO e o modo de verificação dos dados. A partir do 2º CICLO TARIFÁRIO, a origem dos dados e o modo de verificação podem ser revisados pela ARSESP.

Tabela 7 – Detalhamento sobre apuração dos indicadores do Índice Geral de Qualidade (IGQ)

Índice	Origem dos Dados	Modo de Verificação
ICAD	Variáveis têm origem no cadastro da SABESP e são fornecidas pela própria prestadora	Auditoria de processos e dados
IRTES		
IVV		
IRFA		
IPRP		
ICERP	Variáveis têm origem na verificação <i>in loco</i> do estado das pavimentações	Verificação não se faz necessária, uma vez que a ARSESP faz o levantamento de dados

Notas: ICAD – Índice de Conformidade da Água Tratada, que objetiva verificar o atendimento às exigências contidas nas legislações concernentes a padrões de potabilidade da água distribuída; IRTES – Indicador Regulatório de Tratamento de Esgoto Sanitário, que objetiva verificar a eficiência na redução da Demanda Bioquímica de Oxigênio (DBO), parâmetro empregado para medir a poluição orgânica; IVV – Índice de Vazamentos Visíveis, que objetiva medir quantos vazamentos de água visíveis há em um km de extensão de rede e incentivar a eficiência no combate às PERDAS REAIS e à manutenção preventiva do sistema de abastecimento de água; IRFA – Índice de Reclamações de Usuários Relacionadas à Falta de Água e à Baixa Pressão, que objetiva incentivar a melhoria da qualidade do serviço de fornecimento de água por meio da medição do número de reclamações por descontinuidade do abastecimento de água registradas no serviço de atendimento aos USUÁRIOS da SABESP; IPRP – Indicador de Prazo de Recomposição de Pavimentos, que objetiva medir o prazo usual de execução de reposições de pavimento para incentivar a redução do tempo na execução de reparos e obras na rede; ICERP – Indicador de Conformidade na Execução da Reposição de Pavimento, que objetiva medir e incentivar a qualidade dos repavimentos oriundos dos SERVIÇOS, avaliando o atendimento às normas técnicas e municipais, a fim de dirimir o problema urbano de patologias do asfalto urbano. O detalhamento do cálculo de cada um dos indicadores e o cálculo do IGQ são apresentados no ANEXO VII.

Em qualquer processo de REVISÃO ou REAJUSTE TARIFÁRIO, cabe à ARSESP: (i) a regulamentação do Plano de Fiscalização; (ii) a regulamentação da metodologia de fiscalização do atendimento às metas de qualidade; (iii) a definição das metas (fixas ou constantes em um menu de metas) dos INDICADORES DE QUALIDADE; (iv) o cálculo do ÍNDICE GERAL DE QUALIDADE (IGQ) apurado a partir do desempenho da SABESP no alcance das metas dos INDICADORES DE QUALIDADE e (v) a aplicação de penalidades no caso de se verificar a prestação de informações falsas ou incorretas pela SABESP, nos termos do ANEXO III.

5.3. CRITÉRIOS E PROCEDIMENTOS PARA APROVAÇÃO DE AJUSTES NO CRONOGRAMA DE METAS

No 1º CICLO TARIFÁRIO, a metodologia de acompanhamento da qualidade da SABESP, o cálculo dos INDICADORES DE QUALIDADE e a regulação por menu devem ser mantidas

pela ARSESP, enquanto o menu de metas deve ser atualizado pela Agência Reguladora a cada REVISÃO TARIFÁRIA PERIÓDICA da Companhia. A partir da 1ª REVISÃO TARIFÁRIA, a ARSESP pode (i) modificar e integrar novos INDICADORES DE QUALIDADE; (ii) definir novos menus de metas; e (iii) alterar a abrangência geográfica dos INDICADORES DE QUALIDADE para outra que não a área completa da URAE 1 - SUDESTE, desde que mantidas as dimensões de qualidade (do produto, do serviço, comercial e de reposição de pavimentos) aplicadas no 1º CICLO TARIFÁRIO.

Importante ressaltar que, caso a ANA publique norma de referência sobre padrões e INDICADORES DE QUALIDADE, eficiência e avaliação da eficiência e eficácia para os serviços de abastecimento de água e esgotamento sanitário, pode haver a necessidade de adaptação regulatória das normas e deliberações já publicadas pela ARSESP, que versam sobre a metodologia para apuração e aplicação do Fator Q e sobre as metas de qualidade tratadas neste Capítulo e no ANEXO VII.

6. PLANO DE INVESTIMENTOS DO MUNICÍPIO

6.1. INTRODUÇÃO

O cumprimento das metas de cobertura, perdas e de qualidade da prestação dos serviços demanda da SABESP a realização de um amplo plano de INVESTIMENTOS.

O plano de INVESTIMENTOS previsto para o Município de DOLCINÓPOLIS foi inicialmente estudado e identificado a partir de diversas fontes de dados, com destaque para o SNIS, Censos do IBGE, Atlas do Abastecimento de Água e de Esgotos publicados pela ANA e, principalmente, o plano de saneamento existente e os documentos e referências técnicas da SABESP.

A partir desses estudos, o Governo do Estado de São Paulo promoveu reuniões com o Município, a fim de discutir e validar os estudos, projetos, obras, serviços e demais INVESTIMENTOS considerados essenciais, para a universalização do abastecimento de água e do esgotamento sanitário, considerando todo o território do MUNICÍPIO, e consequente avanço nos índices de cobertura do atendimento à população (nas áreas urbanas, rurais e urbana(s) informal(ais), sempre que houver), bem como para reduzir perdas e melhorar a qualidade da prestação dos serviços, com o horizonte até 2060.

Objetiva-se que esse conjunto de INVESTIMENTOS também aumente a eficiência operacional e promova a resiliência climática dos sistemas de água e esgoto, resultando, por consequência, em serviços de melhor qualidade e mais acessíveis para a população.

O APÊNDICE I deste ANEXO apresenta os cronogramas físico e financeiro de execução dos INVESTIMENTOS e serão de caráter não vinculativo para as PARTES, devendo ser utilizados para fins referenciais e orientativo para todos os efeitos do CONTRATO.

Os INVESTIMENTOS OBRIGATÓRIOS, descritos no tópico 6.3, compõem o conjunto de ações do plano de INVESTIMENTOS, abrangendo também os programas estruturantes existentes e que terão continuidade, delineados no tópico 6.2, e os novos, que focam na preparação da SABESP para enfrentar desafios futuros, com o olhar para novas tecnologias que visem a operação sustentável dos serviços de água e esgoto.

6.2. DESCRIÇÃO DOS PROGRAMAS ESTRUTURANTES CONTINUADOS

- **Programa de Saneamento Rural**

O Programa de Saneamento Rural visa implementar e aprimorar o saneamento básico em áreas rurais, por meio de ações de planejamento, regulação, fiscalização e prestação adequada dos serviços de água e esgoto à população rural e, assim, universalizar os serviços também neste recorte do município. A partir do diagnóstico da situação atual e do déficit em saneamento rural, o Programa prevê a implementação de ações estruturais de expansão de sistemas de abastecimento de água e esgotamento sanitário coletivos (redes e ligações de água e esgoto, coletores, estações elevatórias, *boosters*, ETAs, ETEs etc) e individuais (poços, cloradores, fossa séptica, biodigestor, tanques de evapotranspiração etc), além da reposição e melhoria dos sistemas existentes. Associadas às ações estruturais, de forma a garantir a sua implantação, operação, manutenção e sustentabilidade, o Programa deverá contemplar investimentos e ações estruturantes que envolvem mecanismos de gestão, educação, participação e controle social.

- **Programas no Interior de São Paulo**

No interior do estado de São Paulo, há o Programa de Água do Interior e o Programa de Esgotos do Interior, ambos distribuídos em muitos municípios de pequeno e médio porte, além do Programa Vale do Ribeira, que abrange municípios daquela bacia, tanto com investimentos em água quanto em esgotos nos seus municípios.

- **Programa Corporativo de Redução de Perdas**

Criado pela SABESP em 2009, o Programa Corporativo de Redução de Perdas (PCRP) envolve a troca de ramais, renovação de ativos, em especial substituição de redes antigas, bem como do atual parque de hidrômetros velocimétricos com leitura manual por hidrômetros volumétricos e velocimétricos ultrassônicos com transmissão de dados por telemetria. O PCRP inclui também a inspeção das tubulações para a identificação de vazamentos e fraudes, além da setorização para melhorar a eficiência operacional.

Ao longo do tempo, o PCRP contou com financiamentos do BNDES e da Agência de Cooperação Internacional do Governo japonês (JICA), além de recursos próprios da SABESP. O programa alcançou expressiva queda do índice de perdas na área operada pela SABESP, que passou de 400 l/ligação/dia em 2009 para 252 l/ligação/dia ao final de 2021. O PCRP utilizou importantes avanços nos processos de contratação adotando o modelo de remuneração por resultado entregue, que permitiram, até o final de 2021, a substituição de 803 km de redes e 116,4 mil

ramais, substituição de hidrômetros velocimétricos por ultrassônicos e volumétricos, além da instalação de centenas de equipamentos como válvulas redutoras de pressão e *booster* de pressão, criando áreas de controle do abastecimento. A partir da desestatização, objetiva-se aumentar os investimentos na renovação de ativos e na melhoria da gestão de perdas, com o incentivo à inovação tecnológica, sobretudo com foco na sustentabilidade das infraestruturas ao longo prazo (com horizonte de até 2060). Para isso, o Programa de Modernização do Saneamento – SABESP 4.0 incorporará o PCR, de forma a alavancá-lo em produção e resultados.

6.3. INVESTIMENTOS OBRIGATÓRIOS NO MUNICÍPIO

Diante da assinatura do CONTRATO, o Município de DOLCINÓPOLIS será beneficiado com as ações de caráter obrigatório descritas neste tópico, a serem executadas pela SABESP e voltadas à orientação dos investimentos da Companhia não somente à universalização dos serviços até 2029, como também à redução das perdas de água, à adoção de tecnologias de tratamento avançado de esgotos e à melhoria e aumento da eficiência operacional da prestação em toda a ÁREA ATENDÍVEL (DE ABRANGÊNCIA) do Município.

Quanto aos PROGRAMAS ESTRUTURANTES CONTINUADOS, o Município de DOLCINÓPOLIS será beneficiado, em suma, com:

- O Programa de Saneamento Rural, voltado para o aprimoramento e universalização dos serviços prestados em áreas rurais. Ações e investimentos serão direcionados para esse recorte do município, considerando um diagnóstico da situação atual; e
- Os Programas no Interior de São Paulo, que abrangem o Programa de Água do Interior e o Programa de Esgotos do Interior, ambos distribuídos em muitos municípios de pequeno e médio porte.

Além dos programas citados, o Município de DOLCINÓPOLIS contará com ações e investimentos do Programa de Modernização do Saneamento – SABESP 4.0, que abrange diversas iniciativas relacionadas à inovação tecnológica, redução e controle de perdas de água e eficiência energética. As ações de modernização perpassam pela mudança do paradigma tecnológico do saneamento em diversas frentes, envolvendo, mas não se limitando, o emprego da telemetria dos sistemas de água e esgotos, a automatização de estações de tratamento de água e de esgotos, elevatórias, válvulas de controle, reservatórios etc., além da substituição de hidrômetros mecânicos por outros que permitam registros e ações de corte e restabelecimento do serviço à distância. O Programa de Modernização do Saneamento – SABESP 4.0 também abrange a continuidade do Programa Corporativo de Redução de Perdas, aumentando a segurança hídrica dos municípios que atende, com atividades voltadas à eficiência energética, substituindo os sistemas elétricos atuais por outros mais eficientes, além de fomentar a geração de energia distribuída – fotovoltaica, biogás e eólica.

O Programa de Modernização do Saneamento – SABESP 4.0, juntamente com outros programas corporativos da companhia (voltados aos empreendimentos, serviços e

estudos técnicos), bem como aqueles de cunho operacional, tais como o apoio operacional, tecnologia da informação, instalações e equipamentos administrativos, pesquisa, desenvolvimento tecnológico e inovação, e gestão ambiental integrada, deverão se estender por todo o período do CONTRATO (até 2060), garantindo melhorias e apoio contínuo ao Município de DOLCINÓPOLIS.

Os INVESTIMENTOS OBRIGATÓRIOS para o cumprimento das metas de cobertura, perdas e de qualidade da prestação dos serviços, bem como para a execução dos PROGRAMAS ESTRUTURANTES, incluem de forma não exaustiva, ações diversas relacionadas à expansão de sistemas de água e esgotos (redes e ligações); viabilização de obras estruturais/localizadas de sistemas de abastecimento de água (estruturas de produção, captação, adução, elevação e bombeamento, tratamento e reservação de água) e de esgotamento sanitário (coletores-tronco, interligações, interceptores, estações elevatórias de esgoto, emissário e tratamento); melhorias e renovação de ativos de sistemas de água e de esgoto (substituição de redes e ligações, troca de hidrômetros, hidrometração com telemetria e desenvolvimento tecnológico da operação, reabilitação ou desativação de sistemas, reposição de equipamentos e instalações, entre outras), associadas em grande medida ao controle e redução de perdas; ações voltadas à segurança hídrica (proteção dos mananciais, novas fontes de abastecimento, melhoria da oferta e qualidade das águas etc.) e ações corporativas e institucionais (desenvolvimento tecnológico e inovação, eficiência energética e serviços especiais, desenvolvimento institucional, participação e controle social, serviços de engenharia, gestão e governança, assessoria, projetos e consultorias).

Em função das metas da universalização, as ações listadas abaixo pertinentes à expansão de sistemas e implantação de obras estruturais/localizadas terão seus investimentos concentrados entre 2024 e 2029. As demais ações (melhorias e renovação de ativos, segurança hídrica e ações corporativas/institucionais), a seu tempo, terão os investimentos realizados de forma contínua, ao longo de todo o período do contrato. As ações listadas incluem:

- Plano de incremento do crescimento vegetativo ao atendimento de abastecimento de água, coleta e tratamento de esgoto, considerando os recortes urbano, informal e rural;
- Implantação de plano de eficiência operacional de água e esgoto, com planejamento de renovação de ativos e ações para redução de perdas, alinhado com as premissas estabelecidas no PROGRAMA SABESP 4.0;
- Atendimento ao crescimento vegetativo;
- Implantação de Sistema de Abastecimento de Água- SAA e Esgotamento Sanitário- SES no CDHU Dolcinópolis VII;
- A opção de inclusão do cofaturamento da Taxa/Tarifa de Resíduos Sólidos Urbanos na conta de água/esgoto; e
- Desenvolvimento de um Painel de Acompanhamento de Indicadores e Desempenho,

Planejamento de Obras, Investimentos a ser disponibilizado pela SABESP para seus principais *stakeholders*.

Cabe ressaltar que a SABESP também se obriga à realização dos investimentos necessários ao cumprimento do disposto na Cláusula 9 do CONTRATO e nas demais pertinentes, constantes deste CONTRATO e de seus anexos, além do compromisso do repasse do valor de 4% (quatro por cento) ao FMSAI, ou a observância de outro mecanismo previsto no CONTRATO, excepcionalmente para o caso do FMSAI ainda não estiver habilitado pela ARSESP, calculando-se o montante a partir da receita líquida do trimestre (composta pela Receita Bruta obtida no município, menos Cofins/Pasep, TRCF e eventuais encargos que vierem a incidir sobre a receita) em até 30 (trinta) dias após a publicação dos resultados trimestrais da Companhia, até o advento contratual em 2060, nos termos do Anexo VII.

6.4. MECANISMOS DE ACOMPANHAMENTO E CERTIFICAÇÃO DA REALIZAÇÃO DESSES INVESTIMENTOS

Após concluídos, cada um dos INVESTIMENTOS OBRIGATÓRIOS descritos na seção 6.3 deverá ser objeto de Laudo de Avaliação de Ativos validado pela ARSESP para sua valoração e verificação quanto à inclusão na Base de Ativos Regulatória (BAR), calculada no processo de CERTIFICAÇÃO anual dos investimentos.

A cada atualização do Plano Regional de Saneamento, e concomitantemente nas REVISÕES TARIFÁRIAS PERIÓDICAS, serão definidos novos INVESTIMENTOS OBRIGATÓRIOS e potenciais atualizações dos PROGRAMAS ESTRUTURANTES.

APÊNDICE I – CRONOGRAMAS FÍSICO E FINANCEIRO

A seguir, apresentam-se os cronogramas físico e financeiro referenciais de execução dos investimentos necessários para o cumprimento deste CONTRATO e de seus ANEXOS. Cabe destacar que ambos são de caráter não vinculativo para as PARTES.

Tabela 1 – Resumo dos Investimentos Previstos para os Sistemas de Abastecimento de Água e de Esgotamento Sanitário para o Município – valores expressos a moeda de jun/23

DOLCINÓPOLIS

Data Base: Junho/2023

Valores em reais (R\$)

Produto - Aplicação	Ocupação	Descrição	2024	2025	2026	2027	2028	2029	Subtotal
Água - Expansão	Formal	Expansão de redes e ligações de água em áreas formais. Obras estruturais / localizadas de expansão de sistemas de captação, adução, tratamento e reservação de água, incluindo complementações visando a garantia da segurança hídrica, quando aplicável.	169.967	28.307	19.578	19.500	19.423	19.345	276.120
Água - Expansão	Informal	Expansão de redes e ligações de água em áreas informais.	-	-	-	-	-	-	-
Água - Expansão	Rural	Soluções individuais: implantação de novos poços tubulares com cloração. Sistemas coletivos: instalação de novas estações elevatórias de água bruta ou tratada, ETA, adutoras, rede de distribuição de água, reservatórios ou ligações domiciliares.	5.153	5.153	5.153	5.153	5.153	8.368	34.132
Água - Expansão		Subtotal	175.120	33.459	24.731	24.653	24.576	27.713	310.253
		Acumulado	175.120	208.580	233.311	257.964	282.539	310.253	
Água - Melhoria	Formal	Substituição de hidrômetros, ligações e redes em áreas formais. Implantação de hidrometração com telemetria e desenvolvimento tecnológico da operação de sistemas de abastecimento de água. Melhoria e renovação de ativos de sistemas de captação, adução, tratamento e reservação de água.	111.571	117.159	122.679	128.088	131.801	137.210	748.508
Água - Melhoria	Informal	Reabilitação periódica de sistemas de abastecimento de água em áreas informais.	-	-	-	-	-	-	-
Água - Melhoria	Rural	Reposição e adequação dos sistemas coletivos e soluções individuais de abastecimento de água, para melhoria e otimização daqueles existentes e a serem implantados. Ações de desenvolvimento institucional relativas à prestação dos serviços de abastecimento de água; à instituição e implementação de mecanismos de participação e controle social e à qualificação dos agentes sociais.	8.216	8.312	8.408	8.504	8.599	9.504	51.543
Água - Melhoria		Subtotal	119.788	125.471	131.087	136.592	140.400	146.713	800.050
		Acumulado	119.788	245.258	376.345	512.937	653.337	800.050	
Esgoto - Expansão	Formal	Expansão de redes e ligações de esgoto em áreas formais. Obras estruturais / localizadas de expansão de sistemas de afastamento e tratamento de esgoto, incluindo interligações, quando aplicável.	12.123	22.762	143.758	1.453	1.473	1.473	183.042
Esgoto - Expansão	Informal	Expansão de redes e ligações de esgoto em áreas informais.	-	-	-	-	-	-	-
Esgoto - Expansão	Rural	Soluções individuais: implantação de tanque séptico/filtro anaeróbio/sumidouro, tanque séptico/filtro anaeróbio/Circulo bananeira (CB), Biodigestor PEAD/leito de secagem/sumidouro, fertirrigação ou CB ou tanque de evapotranspiração. Sistemas coletivos: instalação de novas de ligações domiciliares, rede coletora, coletores-tronco e interceptores, estações elevatórias de esgoto e ETE.	6.310	6.310	6.310	6.310	6.310	13.602	45.152
Esgoto - Expansão		Subtotal	18.433	29.072	150.068	7.763	7.783	15.075	228.195
		Acumulado	18.433	47.506	197.573	205.336	213.119	228.195	
Esgoto - Melhoria	Formal	Substituição de ligações e redes de esgoto em áreas formais. Desenvolvimento tecnológico da operação de sistemas de esgotamento sanitário. Melhoria e renovação de ativos de sistemas de afastamento e tratamento de esgoto, incluindo complementações para tratamento mais avançados de esgotos.	27.749	30.525	33.161	38.631	42.459	46.414	218.938
Esgoto - Melhoria	Informal	Reabilitação periódica de sistemas de esgotamento sanitário em áreas informais.	-	-	-	-	-	-	-
Esgoto - Melhoria	Rural	Reposição e adequação dos sistemas coletivos e soluções individuais de esgotamento sanitário, para melhoria e otimização daqueles existentes e a serem implantados. Ações de desenvolvimento institucional relativas à prestação dos serviços de esgotamento sanitário; à instituição e implementação de mecanismos de participação e controle social e à qualificação dos agentes sociais.	11.246	11.348	11.449	11.551	11.653	13.588	70.835
Esgoto - Melhoria		Subtotal	38.995	41.872	44.610	50.182	54.111	60.002	289.773
		Acumulado	38.995	80.868	125.477	175.659	229.771	289.773	
Outros	Outros	Desenvolvimento operacional, institucional, tecnológico e/ou inovação, eficiência energética e serviços especiais. Serviços de engenharia: acompanhamento técnico de empreendimentos, assessoria, projetos, consultoria, gerenciamento e controle tecnológico. Despesas capitalizáveis.	60.578	65.739	79.478	63.869	64.453	66.473	400.591
		Acumulado	60.578	126.318	205.796	269.665	334.118	400.591	
		Total do Período	412.915	295.614	429.974	283.059	291.323	315.977	2.028.861
		Total Acumulado	412.915	708.529	1.138.502	1.421.561	1.712.885	2.028.861	

DOLCINÓPOLIS

Data Base: Junho/2023

Valores em reais (R\$)

Produto - Aplicação	Ocupação	Descrição	2030-2035	2036-2040	2041-2045	2046-2050	2051-2055	2056-2060	Total
Água - Expansão	Formal	Expansão de redes e ligações de água em áreas formais. Obras estruturais / localizadas de expansão de sistemas de captação, adução, tratamento e reservação de água, incluindo complementações visando a garantia da segurança hídrica, quando aplicável.	4.750	-	-	-	-	-	280.870
Água - Expansão	Informal	Expansão de redes e ligações de água em áreas informais.	-	-	-	-	-	-	-
Água - Expansão	Rural	Soluções individuais: implantação de novos poços tubulares com cloração. Sistemas coletivos: instalação de novas estações elevatórias de água bruta ou tratada, ETA, adutoras, rede de distribuição de água, reservatórios ou ligações domiciliares.	15.644	10.429	-	5.215	-	-	65.421
Água - Expansão		Subtotal	20.394	10.429	-	5.215	-	-	346.291
		Acumulado	330.647	341.076	341.076	346.291	346.291	346.291	
Água - Melhoria	Formal	Substituição de hidrômetros, ligações e redes em áreas formais. Implantação de hidrometração com telemetria e desenvolvimento tecnológico da operação de sistemas de abastecimento de água. Melhoria e renovação de ativos de sistemas de captação, adução, tratamento e reservação de água.	1.949.421	1.388.696	1.190.519	1.131.471	980.247	974.136	8.362.997
Água - Melhoria	Informal	Reabilitação periódica de sistemas de abastecimento de água em áreas informais.	-	-	-	-	-	-	-
Água - Melhoria	Rural	Reposição e adequação dos sistemas coletivos e soluções individuais de abastecimento de água, para melhoria e otimização daqueles existentes e a serem implantados. Ações de desenvolvimento institucional relativas à prestação dos serviços de abastecimento de água; à instituição e implementação de mecanismos de participação e controle social e à qualificação dos agentes sociais.	49.800	42.083	40.196	41.624	40.681	40.681	306.607
Água - Melhoria		Subtotal	1.999.221	1.430.779	1.230.715	1.173.095	1.020.927	1.014.816	8.669.604
		Acumulado	2.799.271	4.230.050	5.460.765	6.633.860	7.654.787	8.669.604	
Esgoto - Expansão	Formal	Expansão de redes e ligações de esgoto em áreas formais. Obras estruturais / localizadas de expansão de sistemas de afastamento e tratamento de esgoto, incluindo interligações, quando aplicável.	68.415	130.732	181.490	-	-	-	563.678
Esgoto - Expansão	Informal	Expansão de redes e ligações de esgoto em áreas informais.	-	-	-	-	-	-	-
Esgoto - Expansão	Rural	Soluções individuais: implantação de tanque séptico/filtro anaeróbio/sumidouro, tanque séptico/filtro anaeróbio/Circulo bananeira (CB), Biodigestor PEAD/leito de secagem/sumidouro, fertirrigação ou CB ou tanque de evapotranspiração. Sistemas coletivos: instalação de novas de ligações domiciliares, rede coletora, coletores-tronco e interceptores, estações elevatórias de esgoto e ETE.	19.351	12.901	-	6.450	-	-	83.854
Esgoto - Expansão		Subtotal	87.766	143.632	181.490	6.450	-	-	647.532
		Acumulado	315.960	459.592	641.082	647.532	647.532	647.532	
Esgoto - Melhoria	Formal	Substituição de ligações e redes de esgoto em áreas formais. Desenvolvimento tecnológico da operação de sistemas de esgotamento sanitário. Melhoria e renovação de ativos de sistemas de afastamento e tratamento de esgoto, incluindo complementações para tratamento mais avançados de esgotos.	771.379	866.072	966.397	1.373.104	915.775	912.892	6.024.557
Esgoto - Melhoria	Informal	Reabilitação periódica de sistemas de esgotamento sanitário em áreas informais.	-	-	-	-	-	-	-
Esgoto - Melhoria	Rural	Reposição e adequação dos sistemas coletivos e soluções individuais de esgotamento sanitário, para melhoria e otimização daqueles existentes e a serem implantados. Ações de desenvolvimento institucional relativas à prestação dos serviços de esgotamento sanitário; à instituição e implementação de mecanismos de participação e controle social e à qualificação dos agentes sociais.	48.630	41.037	38.608	40.342	39.127	39.127	317.706
Esgoto - Melhoria		Subtotal	820.009	907.109	1.005.005	1.413.446	954.902	952.020	6.342.264
		Acumulado	1.109.782	2.016.891	3.021.896	4.435.342	5.390.244	6.342.264	
Outros	Outros	Desenvolvimento operacional, institucional, tecnológico e/ou inovação, eficiência energética e serviços especiais. Serviços de engenharia: acompanhamento técnico de empreendimentos, assessoria, projetos, consultoria, gerenciamento e controle tecnológico. Despesas capitalizáveis.	507.107	392.171	380.622	398.063	322.314	317.831	2.718.698
		Acumulado	907.698	1.299.869	1.680.490	2.078.554	2.400.868	2.718.698	
		Total do Período	3.434.497	2.884.120	2.797.831	2.996.269	2.298.143	2.284.667	18.724.389
		Total Acumulado	5.463.358	8.347.479	11.145.310	14.141.579	16.439.722	18.724.389	

Tabela 2 – Resumo dos Quantitativos Físicos dos Investimentos em Expansão de Redes e Ligações e na Implantação de Hidrometração com Telemetria e Desenvolvimento Tecnológico da operação dos sistemas de abastecimento de água previstos para o Município

DOLCINÓPOLIS

Produto - Aplicação	Ocupação	Descrição	2024	2025	2026	2027	2028	2029	2030-2035	2036-2040	2041-2045	2046-2050	2051-2055	2056-2060	Total
Água - Expansão	Formal	Redes (m)	486	28	-	-	-	-	15	-	-	-	-	-	530
		Ligações (un.)	58	3	-	-	-	-	-	2	-	-	-	-	-
Água - Expansão	Informal	Redes (m)	-	-	-	-	-	-	-	-	-	-	-	-	-
		Ligações (un.)	-	-	-	-	-	-	-	-	-	-	-	-	-
Água - Expansão	Rural	Redes (m)	8	8	8	8	8	16	24	16	-	8	-	-	104
		Ligações (un.)	1	1	1	1	1	2	4	3	-	1	-	-	16
Água - Expansão	Subtotal	Redes (m)	494	36	8	8	8	16	39	16	-	8	-	-	634
		Ligações (un.)	60	5	1	1	1	2	6	3	-	1	-	-	80
	Acumulado	Redes (m)	494	530	538	546	554	570	610	626	626	634	634	634	634
		Ligações (un.)	60	64	66	67	68	70	76	78	78	80	80	80	80

Água - Melhoria	Subtotal	Substituição de Hidrômetros (un.)	189	199	199	199	199	199	1.196	1.349	1.349	1.244	1.173	1.173	8.668
	Acumulado	Substituição de Hidrômetros (un.)	189	387	586	785	985	1.184	2.380	3.729	5.078	6.321	7.495	8.668	

Esgoto - Expansão	Formal	Redes (m)	16	30	189	2	2	2	96	187	259	-	-	-	783
		Ligações (un.)	2	3	20	-	-	-	2	-	-	-	-	-	-
Esgoto - Expansão	Informal	Redes (m)	-	-	-	-	-	-	-	-	-	-	-	-	-
		Ligações (un.)	-	-	-	-	-	-	-	-	-	-	-	-	-
Esgoto - Expansão	Rural	Redes (m)	8	8	8	8	8	16	24	16	-	8	-	-	104
		Ligações (un.)	1	1	1	1	1	2	3	2	-	1	-	-	15
Esgoto - Expansão	Subtotal	Redes (m)	24	38	197	10	10	18	120	203	259	8	-	-	887
		Ligações (un.)	3	4	21	1	1	2	5	2	-	1	-	-	43
	Acumulado	Redes (m)	24	62	259	269	279	297	417	620	879	887	887	887	887
		Ligações (un.)	3	7	29	30	31	33	39	41	41	42	42	42	42