



Prefeitura Municipal de Caçapava
Secretaria de Saúde

AUDIÊNCIA PÚBLICA

3º QUADRIMESTRE - 2022

Referente à Setembro, Outubro, Novembro e Dezembro de 2022
(em cumprimento a Lei Complementar N° 141/2012, art. 36)

ESF

Estratégia de Saúde da Família

A Estratégia da Saúde da Família é a porta de entrada para o SUS, a qual participa do processo de territorialização de determinadas áreas no município. As equipes de ESF são compostas por médicos, enfermeiros, auxiliares de enfermagem e agentes comunitários, sendo que algumas unidades são contempladas com dentistas e auxiliar de saúde bucal.

• O município de Caçapava conta com 19 Equipes de Estratégias da Família, em 18 estruturas físicas



ESF	3ºQ/2022
Pessoas cadastradas	51.656
Domicílios cadastrados	24.205
Recursos Humanos	141
Atendimentos Individuais (Médico/ Enfermeiro)	39.561
Atendimento Domiciliares (Médico/ Enfermeiro)	1.244
Média mensal (atendimentos)	10.201
Procedimentos:	86.078
Recursos Humanos: ACS	70
Visitas Domiciliares (ACS)	39.393
Média mensal (visita ACS)	9.848

UBS

Unidade Básica de Saúde

UBSs são Unidades Básicas de Saúde, que realizam ações de prevenção e promoção da saúde, com atendimentos médicos e de enfermagem, bem como alguns procedimentos básicos, atuando onde não há cobertura da Estratégia de Saúde da Família.

•O Município conta com 02 UBS



UBS	3ºQ/2022
Recursos Humanos	15
Atendimento Domiciliar (Médico/ Enfermeiro)	463
Atendimentos Individuais (Médico/ Enfermeiro)	4.351
Procedimentos	10.231

AMAB

Apoio Multidisciplinar de Atenção Básica

Em 2022, foi implantado em todas as ESFs o Programa AMAB, que consiste em duas equipes multidisciplinares que dão apoio técnico às equipes de Atenção Básica divididas em 02 distritos (VILA E MATRIZ) e prestam serviços á população dentro de suas especialidades.

Estas equipes atendem nas unidades de saúde individualmente e em grupos e realizam visitas domiciliares.

As equipes são compostas por: fisioterapeuta, psicólogo, Terapeuta Ocupacional, Assistente Social, Nutricionista, Ginecologista e Pediatra.



AMAB	3ºQ/2022
Recursos Humanos	11
Atendimentos	3.505
Média mensal	876
Visitas domiciliares	276
Atividades em Grupo	81

Saúde Bucal

O serviço identifica questões e necessidades da população no que se refere à saúde bucal, no âmbito do Município de Caçapava, promovendo atenção preventiva e curativa, bem como realizando atendimento especializado através do Centro de Especialidades Odontológicas (CEO) e atendimentos odontológicos em 08 ESF e em 01 UBS.

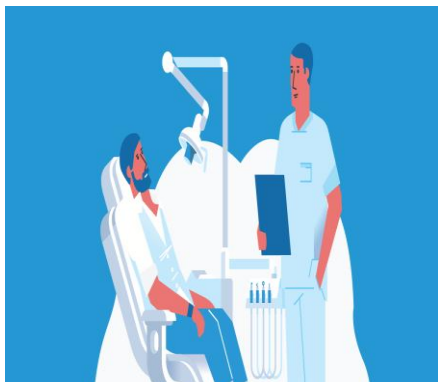

Saúde Bucal	3ºQ/2022
Recursos Humanos	66
Atendimentos realizados	10.824
Média mensal	2.706
Faltas	1.993
Procedimentos	28.533
Atend. Unidade Móvel	526
Atend. Unidade Hospitalar	4

Centro Médico

Vila Menino Jesus

É um serviço com atendimento à pacientes com queixas classificadas como leves e moderadas, que não necessitam de internação, atende demanda espontânea em horário estendido.



CENTRO MÉDICO	3ºQ/2022
Recursos Humanos	21
Atendimentos	12.725
Média mensal	3.181

PROGRAMA MELHOR EM CASA (EMAD E EMAP)

O Serviço de Atendimento Domiciliar, por meio do programa Melhor em Casa, é prestado por profissionais médicos, enfermeiro, auxiliares de enfermagem, fisioterapeutas, nutricionista e fonoaudiólogo, que realizam atendimento no domicílio das pessoas que necessitam de cuidados de saúde mais intensivos.



PROGRAMA MELHOR EM CASA	3ºQ/2022
Recursos Humanos	11
Atendimentos domiciliares	1.135
Avaliação de elegibilidade	27
Média mensal	283
Procedimentos	1.937

Central de Regulação

A Central de Regulação é responsável pelo acesso aos usuários às consultas, exames especializados e aos Serviços Auxiliares de Diagnósticos e Terapia (SADT), tendo como principal objetivo unir ações voltadas para a regulação do acesso nas áreas ambulatoriais, proporcionando o ajuste da oferta disponível às necessidades da população, no qual tem controle interno com as ofertas do município e externo, das vagas ofertadas pelo DRS-XVII Taubaté, através do Sistema CROSS.



Central de Regulação	3ºQ/2022
Recursos Humanos	9
Consultas (referenciadas e contratadas)	2.558
Paciente atendidos pelo TFD (Tratamento para fora do domicilio)	4.610

Exames

Atenção Primária e Atenção Especializada



Exames	3ºQ/2022
Laboratoriais	218.457
Exames (serviço próprio e contratados)	10.363
Exames agendados pela Central de Regulação	2.282

Cirurgias	3ºQ/2022
Oftalmológicas	77

Centro de Especialidades Médicas

Centro de Saúde Dr. Odilon de Souza Miranda

O Centro de Especialidades realiza atendimentos médicos no que diz respeito as especialidades, atendimentos de enfermagem, psicologia, bem como nutrição.

O serviço também é responsável por alguns exames como, eletrocardiograma, mamografia e exames oftalmológicos, além de fazer dispensação de insumos para pacientes diabéticos, ostomizados e incontinentes.



ATENDIMENTO ESPECIALIZADO	3ºQ/2022
Recursos Humanos	27
Consultas realizadas	9.038
Faltas	2.293
Média mensal de atendimentos	2.259

CIR

Centro Integrado de Reabilitação

O Centro Integrado de Reabilitação é um serviço de média complexidade de referencia municipal em reabilitação ambulatorial para pessoas acometidas por distúrbios neurológicos congênitos ou adquiridos, traumas ortopédicos e síndrome pós Covid – 19.



Centro Integrado de Reabilitação	3ºQ/2022
Recursos Humanos	14
Atendimentos	2.301
Faltas	821
Média mensal	575

Ambulatório de Saúde Mental

Centro de Saúde Dr. Odilon de Souza Miranda

Tem por objetivo oferecer atendimento às pessoas com transtornos mentais moderados, por meio de consultas com psiquiatra e atendimento psicológico.

Anteriormente os dados deste serviço eram prestados juntamente com os dados do “Centro de Especialidades Médicas” e a partir deste quadrimestre foram desmembrados.



Ambulatório de Saúde Mental	3ºQ/2022
Recursos Humanos	05
Consultas Médicas e Profissionais de Nível Superior	963
Faltas	192
Média mensal	240

CAPS II

Centro de Atenção Psicossocial

Tem por objetivo oferecer atendimento às pessoas com transtornos mentais crônicos e/ou persistentes, por meio de cuidados clínicos e de reabilitação psicossocial, promoção de inclusão social, lazer, exercício dos direitos civis e fortalecimento dos laços familiares e comunitários e apoio nas iniciativas em busca de autonomia e empoderamento social.



CAPS II	3ºQ/2022
Recursos Humanos	12
Consultas Médicas e Profissionais de Nível Superior	890
Faltas	144
Média mensal	222
Procedimentos	3.371

CAPS AD

Centro de Atenção Psicossocial Álcool e Outras Drogas

Oferece atendimento interdisciplinar e integral aos indivíduos com dependência química realizando acompanhamento clínico e reinserção social e fortalecimento dos laços familiares e comunitários.



CAPS AD	3ºQ/2022
Recursos Humanos	13
Consultas Médicas e Profissionais de Nível Superior	1.044
Faltas	278
Média mensal	261
Procedimentos	1.543

CAPS i

Centro de Atenção Psicossocial Infanto Juvenil

O CAPS i oferece atendimento interdisciplinar e integral em saúde mental à criança e ao adolescente com transtornos mentais e psicossociais graves e/ou persistentes.



CAPS Infantil	3ºQ/2022
Recursos Humanos	13
Consultas Médicas e Profissionais de Nível Superior	1.725
Faltas	438
Média mensal	431
Procedimentos	3.584

SAMU

Serviço de Atendimento Móvel de Urgência

O atendimento pré-hospitalar móvel é prestado pelo SAMU, o qual funciona 24 horas por dia e apresenta três objetivos básicos: atender agravos agudos; regular o sistema de vagas de urgência e emergência em hospitais e educar em urgência e emergência. O contato é feito gratuitamente pelo número 192



SAMU	3ºQ/2022
BASE VILA ANTONIO AUGUSTO	1.944
BASE VILA ANDRÉ MARTINS	1.653

SAE/CTA (IST)

Serviço de referência para o atendimento à pessoa com doença infectocontagiosa em Hanseníase, Tuberculose, Hepatites Virais, HIV/Aids e outras ISTs.

O Setor é responsável por desenvolver também atividades educativas e preventivas.



SAE/CTA (IST)	3ºQ/2022
Recursos Humanos	7
Número de pacientes atendidos (SAE)	191
Número de testes rápidos realizados (CTA)	628
Número de faltas	45
Coleta de material para exames	181

VISA - Vigilância Sanitária

Vigilância sanitária, é um conjunto de ações capaz de eliminar, diminuir ou prevenir riscos à saúde e de intervir nos problemas sanitários decorrentes do meio ambiente, da produção e circulação de bens e da prestação de serviços de interesse da saúde, abrangendo: o controle de bens de consumo que, direta ou indiretamente, se relacionem com a saúde, compreendidas todas as etapas e processos, da produção ao consumo; e o controle da prestação de serviços.



VISA	3ºQ/2022
Recursos Humanos	7
Ações de fiscalização, aprovações de projetos, atendimentos a reclamações, licenciamentos e análises de material	641

Vigilância em Zoonoses

Responsável pelo controle de agravos e doenças transmitidas por animais (zoonoses), por meio do controle de pragas urbanas como baratas, ratos, mosquitos, entre outros, e pelo controle das populações de animais domésticos como cães e gatos.



VZ	3ºQ/2022
Recursos Humanos	11
Atividades gerais	1.495
Identificação de animais	439
Vistorias Zoosanitárias	8.493

VE

Vigilância Epidemiológica

Tem como responsabilidade a manutenção da vigilância sistemática e o registro de doenças de notificação compulsória. Desenvolve ações de prevenção, monitoramento e controle também das doenças crônicas não transmissíveis e dos demais agravos à saúde.

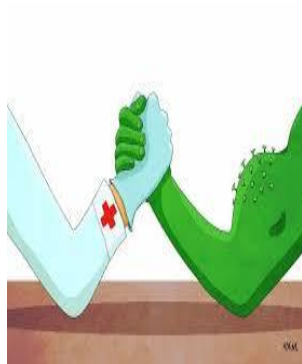

VE	3°Q/2022
Recursos Humanos	32
Casos notificados (SINAN)	875
Casos notificados de Tuberculose (TB WEB)	0
Acompanhamento domiciliar de casos notificados e acompanhamento de análises enviadas para laboratórios	356
Controle de Vetores - atividades	33.934

Boletim COVID-19

DADOS COVID-19	3ºQ/2022
Total de Notificações	2.602
Casos Positivos	1.196
Casos Negativos	1.406
Pacientes Curados	759
Óbitos	2



Boletim Vacinal – COVID 19

Vacinação COVID	3ºQ/2022
Quantidade de pessoas vacinadas 1ª dose	271
Quantidade de pessoas vacinadas 2ª dose	495
Quantidade de vacinados com 1ª dose adicional	1079
Quantidade de vacinados com dose única	526
Quantidade de vacinados com 2ª dose adicional	3.801
Quantidade de vacinados com 1ª dose pediátrica	1.040
Quantidade de vacinados com 2ª dose pediátrica	657



Ouvidoria da Saúde

Este é um canal direto da população com a Secretaria de Saúde, para reclamações, sugestões, solicitações, informações e elogios.

Telefone: (12) 3655-5172

E-mail: ouvidoria.saude@cacapava.sp.gov.br



Ouvidoria	3ºQ/2022
Atendimentos Realizados	728
Atendimentos Concluídos	684

Assistência Farmacêutica

A rede de distribuição de medicamentos no município é composta por 02 unidades: sendo 01 Farmácia Central (Vila São João) com o almoxarifado de medicamentos, e 01 Farmácia de Componente Especializado/ Estratégicos (Alto Custo), no qual enquadra os Programas da Assistência Farmacêutica do Ministério da Saúde e do Estado.



Assistência Farmacêutica	3ºQ/2022
Recursos humanos	17
Número de atendimentos – Componente Estratégico da Assistência Farmacêutica (Infectologia)	995
Número de atendimentos – Componente Especializado da Assistência Farmacêutica (Alto Custo)	6.613
Número de atendimentos – Farmácia Central (Vila São João)	26.524
Medicamentos Dispensados	2.731.309

FUSAM – Hospital Nossa Senhora D' Ajuda

O Hospital FUSAM é considerado um Hospital de Médio-Porte, que presta serviços em:

- **Pronto Atendimento - 24 horas;**
- **Maternidade;**
- **Unidade Terapia Intensiva - UTI**
- **Cirurgias de Baixa e Média Complexidade;**
- **Ambulatório de Especialidades;**
- **Exames Clínicos, Laboratórios e Radiológicos;**
- **Atendimento COVID (UTI e Suporte Ventilatório Pulmonar)**



FUSAM	3ºQ/2022
Recursos Humanos	657
Atendimentos	46.023
Demais Procedimentos Realizados	16.113
Internações	1.337

Eventos



Comemoração ao dia do ACS e entregas de Tablets, camisetas e bicicletas



Revitalização ESF

Caçapava Velha



Eventos



**Revitalização ESF
Nova Caçapava**



Unidade móvel Odonto



Eventos



shot on motor **Ação saúde bucal** 01/16/2023



idosos



Campanha: Fique Sabendo



Eventos

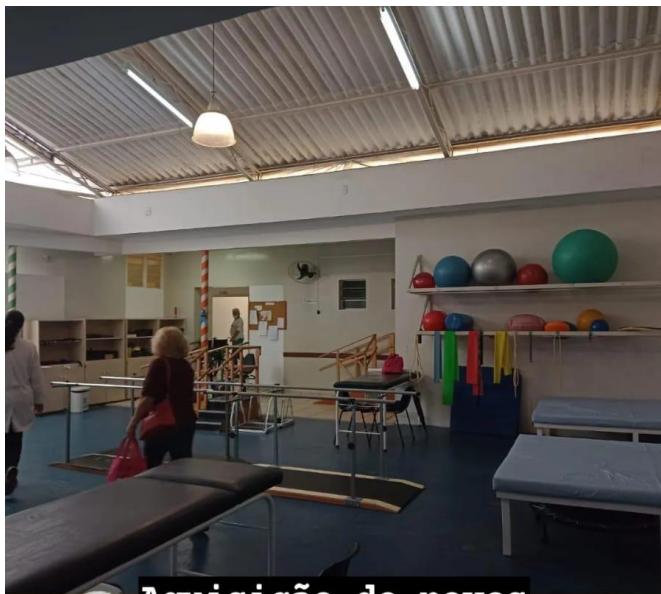

Aquisição de novos equipamentos para o CIR



Setembro Amarelo

Eventos



Município de Caçapava

Secretaria de Finanças



Aplicações em Ações e Serviços Públicos de Saúde

Município de Caçapava

Secretaria de Finanças

Receitas para a Apuração da Aplicação em Ações e Serviços Públicos de Saúde

Valor até 31/12/2022

PROPRIOS	IMPOSTOS	R\$ 68.114.307,64
	DIVIDA ATIVA DE IMPOSTOS	R\$ 3.114.462,21
	JUROS/MULTAS/DIVIDA ATIVA DOS IMPOSTOS	R\$ 2.341.207,45
TRANSFERENCIAS	FEDERAIS	R\$ 66.503.071,62
	ESTADUAIS	R\$ 131.893.035,70

Total R\$ 271.966.084,62

Valor Mínimo a Aplicar (15%) LC 141 R\$ 40.794.912,69

Receitas Adicionais para Financiamento da Saúde Não Computadas para calculo do valor mínimo de aplicação

Valor até 31/12/2022

TRANSFERENCIA DE RECURSOS DO SUS	Provenientes da União	R\$ 28.059.267,22
	Provenientes de Outros Municípios	R\$ 45.829,40
	Provenientes dos Estados	R\$ 7.935.366,89
Outras Receitas		R\$ 57.762,21

Total R\$ 36.098.225,72

Município de Caçapava

Secretaria de Finanças

Total das Despesas com Saúde (incluindo as não computadas)

Valor até 31/12/2022

Assistência Hospitalar e Ambulatorial	R\$ 55.574.242,64
Atenção Básica	R\$ 24.887.211,94
Outras Subfunções	R\$ 16.644.515,85
Suporte Profilático e Terapêutico	R\$ 1.461.257,51
Vigilância Sanitária	R\$ 2.390.494,58

Total **R\$ 100.957.722,52**

Despesas Não Computadas para Fins de Apuração do Percentual Mínimo

Valor até 31/12/2022

Assistência Hospitalar e Ambulatorial	R\$ 11.885.588,75
Atenção Básica	R\$ 16.701.162,79
Outras Subfunções	R\$ 395.218,00
Suporte Profilático e Terapêutico	R\$ 493.184,30
Vigilância Sanitária	R\$ 648.503,22

Total Aplicado **R\$ 30.123.657,06**

Total de despesas com ações e serviços públicos de saúde

(Despesas com saúde, MENOS, as não computadas)

R\$ 70.834.065,46

Valor Aplicado (LC 141) % 26,05

Município de Caçapava

Secretaria de Finanças

Execução de Restos a Pagar

Valor até
31/12/2022

Inscritos em 2022	R\$ 2.404.078,18
Inscritos em 2021	R\$ 1.087.572,48
Inscritos em 2020	R\$ 658.368,16
Inscritos em 2019	R\$ 660.441,87
Inscritos em 2018 e anteriores	R\$ 470.484,54

Total a pagar **R\$ 5.280.945,23**

Saldos dos Recursos

Valor até 31/12/2022

Recursos Próprios (fonte 01)

Fundo Municipal de Saúde	R\$ 24.714,97
--------------------------	---------------

Recursos Estaduais (fonte 02)

Secretaria Estadual de Saúde	R\$ 4.497.431,87
Convenio Estadual nº 1288/2019	R\$ 500.072,81
Combate Coronavirus (COVID-19) - Estadual	R\$ 46.778,60
Transferência de Recurso de Emenda - Resolução SS-69	R\$ 95.035,64

Recursos Federais (fonte 05)

Combate Coronavirus (COVID-19) - Federal	R\$ 53.821,00
Estratégia Atenção Básica	R\$ 307.942,02
FMS - Custeio	R\$ 9.256.932,21
FMS - Investimento	R\$ 1.584.661,43
FNS - Estruturação PSF	R\$ 10.795,78
Proposta 6002 FNS	R\$ 170.044,05
Proposta 6003 FNS	R\$ 209.405,21
Proposta 6005 FNS	R\$ 153.732,39

Total dos Saldos	R\$ 16.911.367,98
-------------------------	--------------------------

Município de Caçapava

Secretaria de Finanças

Recursos Próprios Transferidos Para Fusam (fonte 01)

Repasse no 1º Quadrimestre	R\$ 12.841.687,81
Repasse no 2º Quadrimestre	R\$ 13.342.377,29
Repasse no 3º Quadrimestre	R\$ 14.560.872,54
TOTAL ACUMULADO DO ANO	R\$ 40.744.937,64

Recursos Estaduais Transferidos Para Fusam - (fonte 02)

Repasse no 3º Quadrimestre	R\$ 346.770,79
TOTAL ACUMULADO DO ANO	R\$ 346.770,79

Recursos Federais Transferidos Para Fusam - (fonte 05)

Repasse no 1º Quadrimestre	R\$ 1.600.000,00
Repasse no 2º Quadrimestre	R\$ 2.192.350,00
Repasse no 3º Quadrimestre	R\$ 2.594.900,00
TOTAL ACUMULADO DO ANO	R\$ 6.387.250,00

Recursos de Fonte Impositiva para Fusam - (fonte 08)

Repasse no 1º Quadrimestre	R\$ 208.384,00
----------------------------	----------------

RECURSOS DE COMBATE AO COVID-19 PARA A FUSAM

ORIGEM	ACUMULADOS DO ANO
1º Quad - RECURSOS FEDERAIS (FONTE 05)	R\$ 492.000,00
2º Quad - RECURSOS FEDERAIS (FONTE 05)	R\$ 3.000,00
1º Quad - RECURSOS FEDERAIS (FONTE 92)	R\$ 266.750,00
1º Quad - RECURSOS FEDERAIS (FONTE 95)	R\$ 1.035.683,43

Município de Caçapava

Secretaria de Finanças

DESPESAS REALIZADAS PELA FUSAM ATÉ O QUADRIMESTRE

EMENDAS PARLAMENTARES INDIVIDUAIS - MAC HOSPITALAR E AMBULATORIAL	R\$	89.152,76
EMENDAS PARLAMENTARES INDIVIDUAIS, EXERCICIOS ANTERIORES - MAC HOSPITALAR E AMBULATORIAL	R\$	13.362,67
RECURSOS PROPRIO DA ADM. INDIRETA - SAUDE - SERVIÇOS	R\$	145,17
RECURSOS PRÓPRIOS - MAC AMBLATORIAL E HOSPITALAR	R\$	41.392.693,11
TRANSFERENCIAS ESTADUAIS - COMBATE AO CORONAVIRUS	R\$	263.857,31
TRANSFERENCIAS ESTADUAIS - CONVENIOS	R\$	11.967,20
TRANSFERENCIAS ESTADUAIS - RESOLUÇÃO SS Nº 86 - 04/06/2021	R\$	52.592,21
TRANSFERENCIAS FEDERAIS - TRATAMENTO DE INFECÇÃO PELO CORONAVIRUS – COVID 19 (PROCED. 0303010223)	R\$	11.500,77
TRANSFERENCIAS FEDERAIS - CENTRO DE REFERENCIA COVID	R\$	232.008,27
TRANSFERENCIAS FEDERAIS - COMBATE AO CORONAVIRUS	R\$	265.528,25
TRANSFERENCIAS FEDERAIS - MAC AMBULATORIAL E HOSPITALAR	R\$	4.587.654,59
TRANSFERENCIAS FEDERAIS - PORTARIA 1.415/2022	R\$	25.055,86
TRANSFERENCIAS FEDERAIS DE EXERCICIO ANTERIORES - COMBATE AO CORONAVIRUS	R\$	871.159,58
TRANSFERENCIAS FEDERAIS PORTARIA Nº 1.666, 1/07/2020 - para enfrentamento Coronavírus	R\$	90.643,44
TRANSFERENCIAS FEDERAIS PORTARIA Nº 1.797, 31/07/2020 - para enfrentamento Coronavírus	R\$	62.014,44

OBRIGADO



Secretária: Tatiana Caroline Amaral

Endereço: Professor João Batista Ortiz

Monteiro 345 Vila Antonio Augusto Luiz

Telefone: (12) 3653-3800

E-mail: secretaria.saude@cacapava.sp.gov.br