



Prefeitura Municipal de Caçapava
Secretaria de Saúde

AUDIÊNCIA PÚBLICA

2º QUADRIMESTRE - 2023

Referente à Maio, Junho, Julho e Agosto de 2023
(em cumprimento a Lei Complementar N° 141/2012, art. 36)



Prefeitura Municipal de Caçapava

Secretaria de Saúde

O artigo 36 da Lei Complementar 141 de 2012 trata da elaboração e apresentação do Relatório de Gestão do Sistema Único de Saúde (SUS) pelos gestores em cada ente da Federação. O Relatório deve conter, no mínimo, as seguintes informações:

- Montante e fonte dos recursos aplicados no período;**
- Auditorias realizadas ou em fase de execução no período e suas recomendações e determinações(quando houver);**
- Oferta e produção de serviços públicos na rede assistencial própria, contratada e conveniada.**

O artigo 36 da Lei Complementar 141 de 2012 visa garantir a transparência, o controle social e a eficiência na gestão dos recursos públicos destinados à saúde.

ESF

Estratégia de Saúde da Família

A Estratégia da Saúde da Família é a porta de entrada do SUS.

As equipes de ESF são compostas por médicos, enfermeiros, auxiliares de enfermagem e agentes comunitários, sendo que algumas unidades são contempladas com dentistas e auxiliar de saúde bucal.

• O município de Caçapava conta com 19 Equipes de Estratégias da Família, em 18 estruturas físicas



Saúde da Família

ESF	2ºQ/2023
Pessoas cadastradas atualmente	54.915
Domicílios cadastrados atualmente	25.638
Recursos Humanos	127
Atendimentos agendados (Médico/Enfermeiro)	56.029
Atendimentos realizados (Médico/Enfermeiro)	47.287
Média mensal de atendimentos	2.292
Faltas nos atendimentos	8.742
Atendimento Domiciliares (Médico/Enfermeiro)	1.462
Procedimentos	159.158
Recursos Humanos - ACS	70
Visitas Domiciliares - ACS	51.218
Média mensal de visitas - ACS	12.804

UBS

Unidade Básica de Saúde

UBSs são Unidades Básicas de Saúde, que realizam ações de prevenção e promoção da saúde, com atendimentos médicos e de enfermagem, bem como alguns procedimentos básicos, atuando onde não há cobertura da Estratégia de Saúde da Família.

•O Município conta com 02 UBS



UBS	2ºQ/2023
Recursos Humanos	16
Pacientes Agendados	4.761
Atendimentos Domiciliares (Médico/ Enfermeiro)	331
Atendimentos Individuais (Médico/ Enfermeiro)	4.164
Procedimentos	14.309
Faltas nos atendimentos	597

Saúde Bucal

O serviço identifica e atende as necessidades da população no que se refere à saúde bucal, no âmbito do Município de Caçapava, promovendo atenção preventiva e curativa.

Os atendimentos são realizados no Centro de Especialidades Odontológicas (CEO), nas Unidades de atenção Primária (08 ESF e em 01 UBS), Unidade Móvel bem como, Hospitalar.

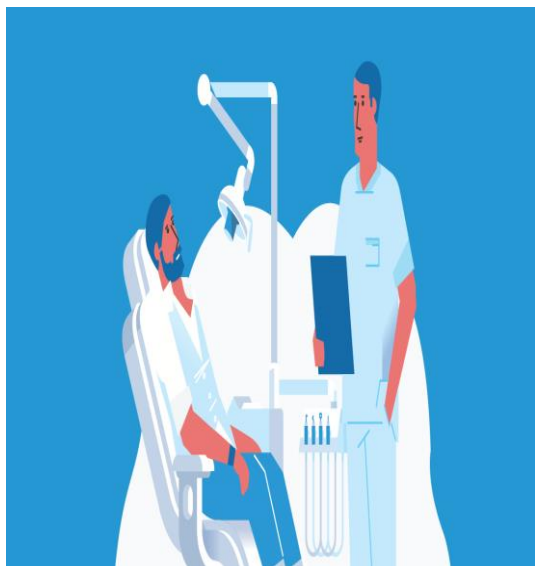

Saúde Bucal	2ºQ/2023
Recursos Humanos	59
Pacientes Agendados	14.920
Atendimentos realizados	12.373
- Atendimentos Unidade Móvel	584
- Atendimento Hospitalar	06
Média mensal de atendimentos	3.093
Procedimentos	36.608
Faltas nos atendimentos	2.547

AMAB

Apoio Multidisciplinar de Atenção Básica (equipes E-Multi)

Criado pela gestão atual, em 2022, o Programa Municipal AMAB é constituído por equipe multiprofissional e interdisciplinar, complementando às equipes que atuam na Atenção Básica. Formada por diferentes ocupações da área da saúde, atuando de maneira integrada para dar suporte aos profissionais que atuam nas ESF's e UBS's, bem como realizando atendimentos individuais, em grupo ou em forma de visitas domiciliares, quando necessário.

Divididas em 02 distritos (equipes): VILA E MATRIZ

A equipe de cada distrito é composta por: Fisioterapeuta, Psicólogo, Terapeuta Ocupacional, Assistente Social, Nutricionista, Ginecologista e Pediatra.



AMAB	2ºQ/2023
Recursos Humanos	13
Atendimentos realizados	2.086
Média mensal	521
Atividades em Grupo	286

Centro Médico

Vila Menino Jesus

É um serviço que oferece atendimento à pacientes com queixas classificadas como leves ou moderadas, não necessitando de internação, atendendo a demanda de forma espontânea e em horário estendido.



CENTRO MÉDICO	2ºQ/2023
Recursos Humanos	15
Atendimentos (Médico e Enfermagem)	16.944
Média mensal	4.236
Procedimentos	14.970

PROGRAMA MELHOR EM CASA (EMAD E EMAP)

O Serviço de Atendimento Domiciliar é uma forma de atenção à saúde, por meio do programa Melhor em Casa, no qual os atendimentos são oferecidos na moradia do paciente. Caracteriza-se por um conjunto de ações de promoção à saúde, prevenção e tratamento de doenças e reabilitação, com garantia da continuidade do cuidado e integrado à Rede de Atenção à Saúde.

Este serviço conta com profissionais médicos, enfermeiro, auxiliares de enfermagem, fisioterapeutas, nutricionista e fonoaudiólogo.



PROGRAMA MELHOR EM CASA	2ºQ/2023
Recursos Humanos	11
Atendimentos domiciliares	1.618
Média mensal de atendimentos	404
Pacientes eleitos	31

Núcleo de Regulação Municipal

(Centro de Saúde Dr. Odilon de Souza Miranda)

A regulação de vagas municipal é um setor que conta com equipe técnica qualificada objetivando controlar e direcionar o acesso a serviços de saúde, como consultas, exames e cirurgias, de forma equitativa e eficiente as vagas referenciadas. Tudo isso por meio de sistemas e protocolos que organizam a demanda, priorizando os casos mais urgentes e garantindo a utilização adequada dos recursos disponíveis.



Central de Regulação	2ºQ/2023
Recursos Humanos	09
Pacientes agendados para consultas externas (Estado, contratadas e oncológicas)	3.052
Pacientes atendidos para consultas externas (Estado, contratadas e oncológicas)	2.632
Faltas nas consultas	420
Pacientes agendados para exames externos	7.914
Exames externos realizados	6.809
Faltas nos exames externos	1.105
Paciente atendidos pelo TFD (Tratamento para fora do domicilio)	5.722
Encaminhamentos para cirurgias (FUSAM)	664

Exames

Atenção Primária e Atenção Especializada



Exames Laboratoriais	2ºQ/2023
	287.024

CIR

Centro Integrado de Reabilitação

O Centro Integrado de Reabilitação é um serviço de média complexidade de referencia municipal em reabilitação ambulatorial para pessoas acometidas por distúrbios neurológicos congênitos ou adquiridos, traumas ortopédicos e síndrome pós Covid – 19.

Centro Integrado de Reabilitação	2ºQ/2023
Recursos Humanos	12
Pacientes agendados	4.570
Atendimentos realizados	3.549
Média mensal	887
Faltas nos atendimentos	1.021



Centro de Especialidades Médicas

Dr. Jerônimo Fernando Teixeira

O Centro de Especialidades oferece atendimentos médicos especializados bem como, atendimentos de enfermagem. O serviço também dispõe de alguns exames como, eletrocardiograma e exames oftalmológicos, além de fazer dispensação de insumos para pacientes ostomizados e incontinentes.

ATENDIMENTO ESPECIALIZADO	2ºQ/2023
Recursos Humanos	29
Pacientes agendados	12.874
Consultas realizadas	10.394
Faltas	2.480
Média mensal de atendimentos	2.598



Centro de Saúde Dr. Odilon de Souza Miranda - Postão

PROCEDIMENTOS	2ºQ/2023
Mamografias	789

Centro de Especialidades Médicas Dr. Jerônimo Fernando Teixeira

PROCEDIMENTOS	2ºQ/2023
Cirurgias Oftalmológicas	182
Atendimento de Ostomizados	181
Eletrocardiograma	952

Ambulatório de Saúde Mental

Centro de Saúde Dr. Odilon de Souza Miranda

Tem por objetivo oferecer atendimento às pessoas com transtornos mentais moderados, por meio de consultas com psiquiatra e atendimento psicológico.



Ambulatório de Saúde Mental	2ºQ/2023
Recursos Humanos	06
Pacientes agendados	1.299
Consultas Médicas e Profissionais de Nível Superior	1.099
Faltas	200
Média mensal	274

CAPS II

Centro de Atenção Psicossocial

Tem por objetivo oferecer atendimento às pessoas com transtornos mentais crônicos e/ou persistentes, por meio de cuidados clínicos e de reabilitação psicossocial, promoção de inclusão social, lazer, exercício dos direitos civis e fortalecimento dos laços familiares e comunitários e apoio nas iniciativas em busca de autonomia e empoderamento social.



CAPS II	2ºQ/2023
Recursos Humanos	10
Pacientes Ativos	179
Pacientes Agendados	1.045
Consultas Médicas e Profissionais de Nível Superior	762
Faltas	283
Média mensal	190
Procedimentos	2.755

CAPS AD

Centro de Atenção Psicossocial Álcool e Outras Drogas

Oferece atendimento interdisciplinar e integral aos indivíduos com dependência química realizando acompanhamento clínico e reinserção social e fortalecimento dos laços familiares e comunitários.



CAPS AD	2ºQ/2023
Recursos Humanos	13
Pacientes Ativos	808
Pacientes agendados	1.663
Consultas Médicas e Profissionais de Nível Superior	1.327
Faltas	336
Média mensal	331
Procedimentos	4.533

CAPS i

Centro de Atenção Psicossocial Infanto Juvenil

O CAPS i oferece atendimento interdisciplinar e integral em saúde mental à criança e ao adolescente com transtornos mentais e psicossociais graves e/ou persistentes.



CAPS Infantil	2ºQ/2023
Recursos Humanos	10
Pacientes Ativos	969
Pacientes agendados	2.578
Consultas Médicas e Profissionais de Nível Superior	2.271
Faltas	307
Média mensal	567
Procedimentos	6.881

SAMU

Serviço de Atendimento Móvel de Urgência

Tem como objetivo chegar precocemente à vítima após ter ocorrido alguma situação de urgência ou emergência que possa levar a sofrimento, a sequelas ou mesmo à morte.

O contato é feito gratuitamente pelo número 192



SAMU	2ºQ/2023
BASE VILA ANTONIO AUGUSTO	2.033
BASE VILA ANDRÉ MARTINS	1.811

SAE/CTA (IST)

Serviço de referência para o atendimento à pessoa com doença infectocontagiosa (Hanseníase, Tuberculose, Hepatites Virais, HIV/Aids entre outras).

O Setor é responsável por desenvolver também atividades educativas e preventivas.



SAE/CTA (IST)	2ºQ/2023
Recursos Humanos	9
Consultas médicas agendadas (SAE)	545
Consultas médicas realizadas (SAE)	498
Faltas em consultas médicas (SAE)	47
Consultas de profissional nível superior	612
Exames agendados	251
Coleta de material para exames	215
Faltas nas coletas de exames	36

VISA - Vigilância Sanitária

Vigilância sanitária, é um conjunto de ações capaz de eliminar, diminuir ou prevenir riscos à saúde e de intervir nos problemas sanitários decorrentes do meio ambiente, da produção e circulação de bens e da prestação de serviços de interesse da saúde, abrangendo: o controle de bens de consumo que, direta ou indiretamente, se relacionem com a saúde, compreendidas todas as etapas e processos, da produção ao consumo; e o controle da prestação de serviços.



VISA	2ºQ/2023
Recursos Humanos	6
Atividades gerais (notificações, autuações, interdições, inspeções sanitárias, avaliação de projetos, programa Pró água)	525

Vigilância em Zoonoses

Responsável pelo controle de agravos e doenças transmitidas por animais (zoonoses), por meio do controle de pragas urbanas como baratas, ratos, mosquitos, entre outros, e pelo controle das populações de animais domésticos como cães e gatos.



VZ	2ºQ/2023
Recursos Humanos	11
Atividades gerais (notificações, interdições, busca ativa de escorpiões, bloqueios e vacinação antirrábica)	1.259
Identificação de animais	219
Coleta de materiais para exames	28

VE

Vigilância Epidemiológica

Tem como responsabilidade a manutenção da vigilância sistemática e o registro de doenças de notificação compulsória. Desenvolve ações de prevenção, monitoramento e controle também das doenças crônicas não transmissíveis e dos demais agravos à saúde.

VE	2ºQ/2023
Recursos Humanos	6
Casos notificados (SINAN)	1.586
Casos confirmados (SINAN)	1.283
Casos confirmados de Tuberculose	5
Óbitos confirmados de Tuberculose	1
Óbitos registrados por ocorrência	160
Óbitos registrados por residência	214



Controle de Vetores



Vetores	2ºQ/2023
Recursos Humanos	24
Analise de Larvas	1.015
ADL – Avaliação de Densidade Larvária	4.089
Bloqueio – controle de criadouros	13.595
Nebulização	11.317
Visita casa - casa	13.473
Denúncias e reclamações	22
Outras ações	54

Boletim COVID-19



DADOS COVID-19	2ºQ/2023
Total de Notificações	1.988
Casos Positivos	208
Casos Negativos	1.780
Pacientes Curados	208
Óbitos	0

Boletim Vacinal – COVID 19



Vacinação COVID	2ºQ/2023
Pessoas vacinadas 1ª dose	12
Pessoas vacinadas 2ª dose	65
Vacinados com 1ª dose adicional	220
Vacinados com 2ª dose adicional	727
Vacinados com 1ª dose pediátrica	453
Vacinados com 2ª dose pediátrica	419
Vacinados com dose adicional pediátrico	353
Vacinados com a Bivalente	5.678

Ouvidoria da Saúde

Este é um canal direto da população com a Secretaria de Saúde, para Elogios, Reclamações, Sugestões, Solicitações e/ou Informações.

Telefone e WhatsApp: (12) 3655-5172

E-mail: ouvidoria.saude@cacapava.sp.gov.br



Ouvidoria	2ºQ/2023
Atendimentos Realizados	646
Atendimentos Concluídos	572

Assistência Farmacêutica

A rede de distribuição de medicamentos no município é composta por 02 unidades: sendo 01 Farmácia Central (Vila São João) com o almoxarifado de medicamentos, e 01 Farmácia de Componente Especializado (Alto Custo) e Estratégicos (Infectologia) no qual enquadra os Programas da Assistência Farmacêutica do Ministério da Saúde e do Estado.

Assistência Farmacêutica	2ºQ/2023
Recursos humanos	09
Atendimentos - Componente Estratégico	6.902
Itens dispensados	536.236
Atendimentos – Componente Especializado (Alto Custo)	702
Itens dispensados	98.756
Atendimentos – Farmácia Central de Distribuição de Medicamentos (Vila São João)	28.836
Itens dispensados	2.639.904

Total de pacientes atendidos	36.440
Total de itens dispensados	3.274.686



FUSAM – Hospital Nossa Senhora D' Ajuda

O Hospital FUSAM é considerado um Hospital de Médio-Porte, que presta serviços em:

- **Pronto Atendimento - 24 horas;**
- **Maternidade;**
- **Unidade Terapia Intensiva - UTI**
- **Cirurgias de Baixa e Média Complexidade;**
- **Ambulatório de Especialidades;**
- **Exames Clínicos, Laboratórios e Radiológicos;**
- **Atendimento COVID (UTI e Suporte Ventilatório Pulmonar)**

FUSAM	2ºQ/2023
Recursos Humanos (CNES 08/2023)	840
Atendimentos	69.059
Demais Procedimentos Realizados	27.567
Internações	1.400



REALIZAÇÕES

ODONTOLOGIA



- Ação de prevenção na escola Geny Farah –Tatauba
- Palestra cuidados com a saúde bucal - Escola Ruth Sá
- Avaliação e prevenção ao câncer bucal com atendimentos em instituição de Longa Permanência de Idosos - Casa Amarela

REALIZAÇÕES

REABILITAÇÃO

The poster features a light yellow background with a blue and teal abstract graphic on the left. At the top right, it displays the logos for SUS (Ministério da Saúde) and the Brazilian Government (União e Reconstrução). The main title is presented in large, bold, white letters on a dark blue background. Below the title, the theme is outlined in a smaller font. The dates and time are listed, followed by a calendar icon and the event's online nature. A YouTube link is provided for access. At the bottom, logos for supporting organizations are shown, including Crefito3, CERBRASIL, and REDES INCLUSIVAS (?).

SUS+ MINISTÉRIO DA SAÚDE GOVERNO FEDERAL BRASIL UNIÃO E RECONSTRUÇÃO

SEMINÁRIO

PESQUISAS SOBRE A REDE DE CUIDADOS À PESSOA COM DEFICIÊNCIA

CONTEXTUALIZAÇÃO E PROPOSIÇÃO DE ESTRATÉGIAS PARA QUALIFICAR O CUIDADO

13 e 14 de julho, 2023 - 09h às 17h

EVENTO ON-LINE [AQUI](https://youtube.com/playlist?list=PLUQOA6EQURK0FD_UAP9HBVQTQ3ZKXZMSG)
[HTTPS://YOUTUBE.COM/PLAYLIST?LIST=PLUQOA6EQURK0FD_UAP9HBVQTQ3ZKXZMSG](https://youtube.com/playlist?list=PLUQOA6EQURK0FD_UAP9HBVQTQ3ZKXZMSG)

apoiado por

Crefito3 CERBRASIL REDES INCLUSIVAS (?)

Participação de seminário pelos profissionais do Centro Integrado de Reabilitação

REALIZAÇÕES

Centro Médico de Especialidades



Workshop
Realidade Simulada

Data
25/08/2023

Horário
08:00 às 12:00

Local
Auditório DRS Taubaté

Click [aqui](#) para inscrição

Palestrante
Karine Rondena
Estomaterapeuta
Representante de Vendas

Momento único de vivenciar as necessidades da pessoa com estomia

 **Masterclass**

Coletor
Professional

Participação de workshop pelos profissionais do Centro Médico de Especialidades

REALIZAÇÕES

Unidades de Atenção Primária



ESF Nova Caçapava: Palestra e orientações sobre Prevenção de Acidentes no Trânsito em parceria com a Secretaria de Defesa e Mobilidade Urbana.

REALIZAÇÕES

Unidades de Atenção Primária



ESF Vila Menino Jesus - Palestra sobre saúde na primeira infância para os responsáveis de alunos da EMEI Joaquim Raphael de Araújo

REALIZAÇÕES

Unidades de Atenção Primária



ESF Vila Antônio Augusto - Grupo de fisioterapia

REALIZAÇÕES

Unidades de Atenção Primária



ESF Vila Menino Jesus - Palestra sobre saúde na primeira infância para os responsáveis de alunos da EMEI Joaquim Raphael de Araújo

REALIZAÇÕES

Unidades de Atenção Primária



ESF Eldorado - Ação educativa do Curso Saúde com Agente sobre dengue, realizada pelos ACS's

REALIZAÇÕES

Unidades de Atenção Primária



ESF Vila Santa Isabel - Sala de espera sobre Hipertensão

REALIZAÇÕES

Unidades de Atenção Primária



ESF Jardim São José - Sala de espera sobre luta antimanicomial realizada pelo psicólogo Leandro

REALIZAÇÕES

Unidades de Atenção Primária



ESF Santa Luzia - Programa Saúde na Escola Francisca Moura Luz
Pereira sobre IST

REALIZAÇÕES

Unidades de Atenção Primária



ESF Tatauba - Ação na escola E.E Arrecieres Natali sobre dengue e escorpianismo para os alunos do 7º ano

REALIZAÇÕES

Unidades de Atenção Primária



ESF Santa Luzia - Palestra Hepatites

Virais

Enf Dilara e Dr Airton

REALIZAÇÕES

Unidades de Atenção Psicossocial

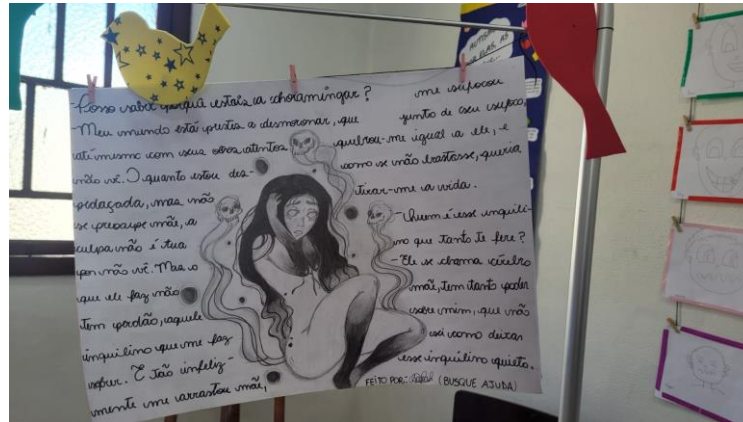

Exposição Dia da Luta Antimanicomial

REALIZAÇÕES

Unidades de Atenção Psicossocial



Capacitação aos trabalhadores do Caps ad - Acolhimento

Município de Caçapava

Secretaria de Finanças



Aplicações em Ações e Serviços Públicos de Saúde

Município de Caçapava

Secretaria de Finanças

Receitas para a Apuração da Aplicação em Ações e Serviços Públicos de Saúde

		Valor até 31/08/2023
IMPOSTOS, DIVIDA ATIVA DE IMPOSTOS, JUROS/MULTAS/DIVIDA ATIVA DOS IMPOSTOS		R\$ 57.536.817,11
TRANSFERENCIAS FEDERAIS E ESTADUAIS		R\$ 131.182.213,33
Total		R\$ 188.719.030,44
Valor Mínimo a Aplicar (15%) LC 141		R\$ 28.307.854,57

Receitas Adicionais para Financiamento da Saúde Não Computadas para calculo do valor mínimo de aplicação

		Valor até 31/08/2023
TRANSFERENCIA DE RECURSOS DO SUS	Provenientes da União	R\$ 17.232.545,27
	Provenientes de Outros Municipios	R\$ 65.129,87
	Provenientes dos Estados	R\$ 4.081.953,01
Outras Receitas		R\$ 68.585,96
Total		R\$ 21.448.214,11

Município de Caçapava

Secretaria de Finanças

Total das Despesas com Saúde (incluindo as não computadas)

	Valor até 31/08/2023
Assistência Hospitalar e Ambulatorial	R\$ 49.929.277,15
Atenção Básica	R\$ 18.784.993,53
Outras Subfunções	R\$ 11.398.904,95
Suporte Profilático e Terapeutico	R\$ 692.714,97
Vigilância Sanitária	R\$ 2.096.675,76
Total	R\$ 82.902.566,36

Despesas Não Computadas para Fins de Apuração do Percentual Mínimo

	Valor até 31/08/2023
Assistência Hospitalar e Ambulatorial	R\$ 14.449.453,42
Atenção Básica	R\$ 8.092.049,80
Outras Subfunções	R\$ 3.471,64
Suporte Profilático e Terapeutico	R\$ 594.944,05
Vigilância Sanitária	R\$ 584.217,57
Total Aplicado	R\$ 23.724.136,48

Total de despesas com RECURSOS PRÓPRIOS

<u>(Despesas com saúde, MENOS, as não computadas)</u>	R\$ 59.178.429,88
---	--------------------------

Valor Aplicado (LC 141) % 30,87

Município de Caçapava

Secretaria de Finanças

Execução de Restos a Pagar

Inscritos em 2023	R\$ 1.123.113,75
Inscritos em 2022	R\$ 2.404.078,18
Inscritos em 2021	R\$ 1.087.572,48
Inscritos em 2020	R\$ 658.368,16
Inscritos em 2019 e anteriores	R\$ 660.441,87

Total a pagar **R\$ 5.933.574,44**

Saldos dos Recursos

Valor até 31/08/2023

Recursos Próprios (fonte 01)

Fundo Municipal de Saúde	R\$ 22.304,94
--------------------------	---------------

Recursos Estaduais (fonte 02)

Secretaria Estadual de Saúde	R\$ 4.909.534,75
Combate Coronavírus (COVID-19) - Estadual	R\$ 50.047,90
Convenio 101942/2022 - UBS ALDEIAS DA SERRA	R\$ 233.808,41
Transferência de Recurso de Emenda - Resolução SS-69	R\$ 101.677,56

Recursos Federais (fonte 05)

Combate Coronavírus (COVID-19) - Federal	R\$ 57.563,19
Estratégia Atenção Básica	R\$ 324.979,71
FMS - Custeio	R\$ 8.067.739,68
FMS - Investimento	R\$ 1.561.102,04
FMS - PISO ENFERMAGEM	R\$ 223.124,00
FNS - Estruturação PSF	R\$ 40,20
Proposta 6002 FNS	R\$ 179.378,83
Proposta 6003 FNS	R\$ 220.900,55
Proposta 6005 FNS	R\$ 162.191,53

Total dos Saldos

R\$ 16.114.393,29

Município de Caçapava

Secretaria de Finanças

Repasses realizados no ano para a FUSAM

Recursos Próprios (fonte 01)

Repasse no 1º Quadrimestre	R\$ 13.536.011,56
Repasse no 2º Quadrimestre	R\$ 16.040.773,37
TOTAL ACUMULADO DO ANO	R\$ 29.576.784,93

Recursos Estaduais (fonte 02)

Repasse no 1º Quadrimestre	R\$ 25.409,70
Repasse no 2º Quadrimestre	R\$ 437.394,91
TOTAL ACUMULADO DO ANO	R\$ 462.804,61

Recursos Federais (fonte 05)

Repasse no 1º Quadrimestre	R\$ 1.994.900,00
Repasse no 2º Quadrimestre	R\$ 2.601.476,29
TOTAL ACUMULADO DO ANO	R\$ 4.596.376,29

Emenda Impositiva (fonte 08)

Repasse no 1º Quadrimestre	R\$ 496.875,00
----------------------------	----------------

Recursos Próprio de anos anteriores (fonte 91)

Repasse no 1º Quadrimestre	R\$ 4.765.286,41
----------------------------	------------------

Recursos Federal de anos anteriores (fonte 95)

Repasse no 1º Quadrimestre	R\$ 10.967,99
Repasse no 2º Quadrimestre	R\$ 861.152,69

TOTAL DOS REPASSES : R\$ 40.770.247,92

Município de Caçapava

Secretaria de Finanças

DESPESAS REALIZADAS PELA FUSAM ATÉ O QUADRIMESTRE

EMENDAS PARLAMENTARES INDIVIDUAIS	R\$	70.108,70
RECURSOS PROPRIO ANOS ANTERIORES	R\$	4.712.264,13
RECURSOS PROPRIO DA ADM. INDIRETA - SAUDE - SERVIÇOS	R\$	35,30
RECURSOS PRÓPRIOS - MAC AMBLATORIAL E HOSPITALAR	R\$	33.929.302,55
TRANSFERENCIAS E CONVÊNIO ESTADUAIS	R\$	120.659,94
TRANSFERENCIAS E CONVÊNIOS FEDERAIS	R\$	4.242.350,84
TRANSFERENCIAS ESTADUAIS - CONVENIOS	R\$	75.347,91
TRANSFERENCIAS FEDERAIS DE EXERCICIO ANTERIORES	R\$	93.038,38

OBRIGADO



Secretário: Fernando Luiz Pirino Zanetti

Endereço: Avenida Coronel Alcântara 550 Centro

Telefone: (12) 3655-5797/3655-6565

E-mail: secretaria.saude@cacapava.sp.gov.br