



**Prefeitura municipal de Caçapava**  
**Secretaria de saúde**

# **AUDIÊNCIA PÚBLICA**

## **2º QUADRIMESTRE - 2022**

**Referente à Maio, Junho, Julho e Agosto de 2022**  
**(em cumprimento a Lei Complementar N° 141/2012, art. 36)**



# ESF

## Estratégia de Saúde da Família

A Estratégia da Saúde da Família é a porta de entrada para o SUS, a qual participa do processo de territorialização de determinadas áreas no município. As equipes de ESF são compostas por médicos, enfermeiros, auxiliares de enfermagem e agentes comunitários, sendo que algumas unidades são contempladas com dentistas e auxiliar de saúde bucal.

• O município de Caçapava conta com 19 Equipes de Estratégias da Família, em 18 estruturas físicas



**Saúde da Família**

<b>ESF</b>	<b>2ºQ/2022</b>
<b>Pessoas cadastradas (até 30/08/22)</b>	<b>59.012</b>
<b>Domicílios cadastrados (até 30/08/22)</b>	<b>23.887</b>
<b>Recursos Humanos</b>	<b>149</b>
<b>Atendimentos Individuais (Médico/ Enfermeiro)</b>	<b>43.174</b>
<b>Atendimento Domiciliares (Médico/ Enfermeiro)</b>	<b>3.023</b>
<b>Média mensal</b>	<b>10.793</b>
<b>Procedimentos:</b>	<b>101.374</b>
<b>Recursos Humanos: ACS</b>	<b>70</b>
<b>Visitas Domiciliares (ACS)</b>	<b>39.923</b>
<b>Média mensal de visitas</b>	<b>9.980</b>

# UBS

## Unidade Básica de Saúde

**UBSs são Unidades Básicas de Saúde, que realizam ações de prevenção e promoção da saúde, com atendimentos médicos e de enfermagem, bem como alguns procedimentos básicos, atuando onde não há cobertura da Estratégia de Saúde da Família.**

**•O Município conta com 02 UBS**



<b>UBS</b>	<b>2ºQ/2022</b>
<b>Recursos Humanos</b>	<b>18</b>
<b>Atendimentos Individuais (Médico/ Enfermeiro)</b>	<b>4.016</b>
<b>Procedimentos</b>	<b>9.763</b>
<b>Atendimento Domiciliar (Médico/ Enfermeiro)</b>	<b>541</b>

# AMAB

## Apoio Multidisciplinar de Atenção Básica

**Em 2022, foi implantado em todas as ESFs o Programa AMAB, que consiste em duas equipes multidisciplinares que dão apoio técnico às equipes de Atenção Básica divididas em dois distritos (Dutra e Matriz) e prestam serviços á população dentro de suas especialidades.**

**Estas equipes atendem nas unidades de saúde individualmente e em grupos e realizam visitas domiciliares.**

**As equipes são compostas por: fisioterapeuta, psicólogo, Terapeuta Ocupacional, Assistente Social, Nutricionista, Ginecologista e Pediatra.**



<b>AMAB</b>	<b>2°Q/2022</b>
<b>Recursos Humanos</b>	<b>12</b>
<b>Atendimentos</b>	<b>3.502</b>
<b>Média mensal</b>	<b>875</b>
<b>Visitas domiciliares</b>	<b>362</b>
<b>Atividades em Grupo</b>	<b>72</b>

# Saúde Bucal

**O serviço identifica questões e necessidades da população no que se refere à saúde bucal, no âmbito do Município de Caçapava, promovendo atenção preventiva e curativa, bem como realizando atendimento especializado através do Centro de Especialidades Odontológicas (CEO) e atendimentos odontológicos em 08 ESF e em 01 UBS.**

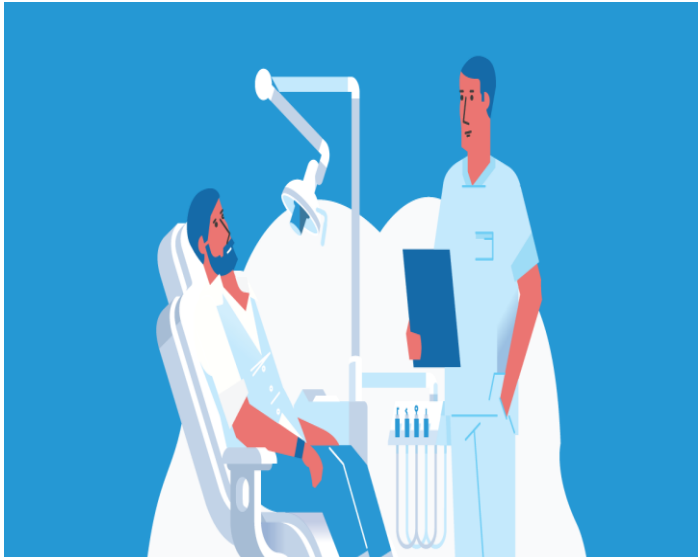

Saúde Bucal	2ºQ/2022
Recursos Humanos	65
Atendimentos realizados	13.026
Média mensal	3.256
Faltas	1.944
Procedimentos	34.592
Atend. Unidade Móvel	495

# Centro Médico

Vila Menino Jesus

É um serviço de urgência e emergência, oferece atendimento médico em sistema de plantão, para pacientes com queixas classificadas como leves e moderadas (que não necessitam de internação), atende demanda espontânea em horário estendido.



<b>CENTRO MÉDICO</b>	<b>2ºQ/2022</b>
<b>Recursos Humanos</b>	<b>23</b>
<b>Atendimentos</b>	<b>13.265</b>
<b>Média mensal</b>	<b>3.316</b>
<b>Procedimentos</b>	<b>10.199</b>

# PROGRAMA MELHOR EM CASA (EMAD E EMAP)

**O Serviço de Atendimento Domiciliar, por meio do programa Melhor em Casa, é prestado por profissionais médicos, enfermeiro, auxiliares de enfermagem, fisioterapeutas, nutricionista e fonoaudiólogo, que realizam atendimento no domicílio das pessoas que necessitam de cuidados de saúde mais intensivos.**



**Melhor em Casa**

<b>PROGRAMA MELHOR EM CASA</b>	<b>2ºQ/2022</b>
<b>Recursos Humanos</b>	<b>11</b>
<b>Atendimentos domiciliares</b>	<b>2.229</b>
<b>Avaliação de elegibilidade</b>	<b>41</b>
<b>Média mensal</b>	<b>557</b>
<b>Procedimentos</b>	<b>2.769</b>

# Central de Regulação

A Central de Regulação é responsável pelo acesso aos usuários às consultas, exames especializados e aos Serviços Auxiliares de Diagnósticos e Terapia (SADT), tendo como principal objetivo unir ações voltadas para a regulação do acesso nas áreas ambulatoriais, proporcionando o ajuste da oferta disponível às necessidades da população, no qual tem controle interno com as ofertas do município e externo, das vagas ofertadas pelo DRS-XVII Taubaté, através do Sistema CROSS.



<b>Central de Regulação</b>	<b>2ºQ/2022</b>
<b>Recursos Humanos</b>	<b>9</b>
<b>Consultas agendadas (referenciadas)</b>	<b>3.763</b>
<b>Paciente atendidos pelo TFD (Transporte para fora do domicílio)</b>	<b>5.148</b>

# Exames

Atenção Primária e Atenção Especializada

<b>Exames</b>	<b>2ºQ/2022</b>
<b>Laboratoriais</b>	<b>238.842</b>
<b>Exames agendados pela Central de Regulação</b> <b>OBS: Exames pactuados pela DRS e também contratados pelo Município</b>	<b>15.634</b>



# Centro de Especialidades Médicas

Centro de Saúde Dr. Odilon de Souza Miranda

**O Centro de Especialidades realiza atendimentos médicos no que diz respeito as especialidades e atendimentos de enfermagem. O serviço também é responsável por alguns exames como, eletrocardiograma, mamografia e exames oftalmológicos, além de fazer dispensação de insumos para pacientes ostomizados e incontinentes.**



<b>TOTAL ATENDIMENTO ESPECIALIZADO</b>	<b>2ºQ/2022</b>
<b>Recursos Humanos</b>	<b>24</b>
<b>Atendimentos realizados</b>	<b>9.552</b>
<b>Faltas</b>	<b>1.736</b>
<b>Média mensal de atendimentos</b>	<b>2.388</b>

# CIR

## Centro integrado de Reabilitação

**O Centro Integrado de Reabilitação é um serviço de média complexidade de referência municipal em reabilitação ambulatorial para pessoas acometidas por distúrbios neurológicos congênitos ou adquiridos, traumas ortopédicos e síndrome pós Covid – 19.**



<b>Centro Integrado de Reabilitação</b>	<b>2ºQ/2022</b>
<b>Recursos Humanos</b>	<b>14</b>
<b>Atendimentos</b>	<b>3.081</b>
<b>Faltas</b>	<b>807</b>
<b>Média mensal</b>	<b>568</b>

# Ambulatório de Saúde Mental

Centro de Saúde Dr. Odilon de Souza Miranda

**Tem por objetivo oferecer atendimento às pessoas com transtornos mentais moderados, por meio de consultas com psiquiatra e atendimento psicológico.**

**Anteriormente os dados deste serviço eram prestados juntamente com os dados do “Centro de Especialidades Médicas”, e á partir deste quadrimestre passaram a ser desmembrados.**



<b>Ambulatório de Saúde Mental</b>	<b>2ºQ/2022</b>
<b>Recursos Humanos</b>	<b>06</b>
<b>Consultas Médicas e Profissionais de Nível Superior</b>	<b>1372</b>
<b>Faltas</b>	<b>198</b>
<b>Média mensal</b>	<b>343</b>

# CAPS II

## Centro de Atenção Psicossocial

**Tem por objetivo oferecer atendimento às pessoas com transtornos mentais crônicos e/ou persistentes, por meio de cuidados clínicos e de reabilitação psicossocial, promoção de inclusão social, lazer, exercício dos direitos civis e fortalecimento dos laços familiares e comunitários e apoio nas iniciativas em busca de autonomia e empoderamento social.**



<b>CAPS II</b>	<b>2ºQ/2022</b>
<b>Recursos Humanos</b>	<b>17</b>
<b>Consultas Médicas e Profissionais de Nível Superior</b>	<b>1.073</b>
<b>Faltas</b>	<b>274</b>
<b>Média mensal</b>	<b>268</b>
<b>Procedimentos</b>	<b>7.311</b>

# CAPS AD

Centro de Atenção Psicossocial Álcool e Outras Drogas

**Oferece atendimento interdisciplinar e integral aos indivíduos com dependência química realizando acompanhamento clínico e reinserção social e fortalecimento dos laços familiares e comunitários.**



<b>CAPS AD</b>	<b>2ºQ/2022</b>
<b>Recursos Humanos</b>	<b>12</b>
<b>Consultas Médicas e Profissionais de Nível Superior</b>	<b>2.200</b>
<b>Faltas</b>	<b>345</b>
<b>Média mensal</b>	<b>550</b>
<b>Procedimentos</b>	<b>5.297</b>

# CAPS i

## Centro de Atenção Psicossocial Infanto Juvenil

**O CAPS i oferece atendimento interdisciplinar e integral em saúde mental à criança e ao adolescente com transtornos mentais e psicossociais graves e/ou persistentes.**



<b>CAPS Infantil</b>	<b>2ºQ/2022</b>
<b>Recursos Humanos</b>	<b>12</b>
<b>Consultas Médicas e Profissionais de Nível Superior</b>	<b>1.965</b>
<b>Faltas</b>	<b>244</b>
<b>Média mensal</b>	<b>491</b>
<b>Procedimentos</b>	<b>3.780</b>

# SAMU

## Serviço de Atendimento Móvel de Urgência

**O atendimento pré-hospitalar móvel é prestado pelo SAMU, o qual funciona 24 horas por dia e apresenta três objetivos básicos: atender agravos agudos; regular o sistema de vagas de urgência e emergência em hospitais e educar em urgência e emergência. O contato é feito gratuitamente pelo número 192**



<b>SAMU</b>	<b>2ºQ/2022</b>
<b>BASE VILA ANTONIO AUGUSTO</b>	<b>2.119</b>
<b>BASE VILA ANDRÉ MARTINS</b>	<b>1.809</b>

# SAE/CTA (IST)

**Serviço de referência para o atendimento à pessoa com doença infectocontagiosa em Hanseníase, Tuberculose, Hepatites Virais, HIV/Aids e outras ISTs.**

**O Setor é responsável por desenvolver também atividades educativas e preventivas.**



<b>SAE/CTA (IST)</b>	<b>2ºQ/2022</b>
<b>Recursos Humanos</b>	<b>8</b>
<b>Número de pacientes atendidos (SAE)</b>	<b>559</b>
<b>Número de testes rápidos realizados (CTA)</b>	<b>765</b>
<b>Faltas em atendimento</b>	<b>119</b>
<b>Coleta de material para exames</b>	<b>219</b>
<b>Faltas em coletas</b>	<b>37</b>

# VISA - Vigilância Sanitária

**Vigilância sanitária, é um conjunto de ações capaz de eliminar, diminuir ou prevenir riscos à saúde e de intervir nos problemas sanitários decorrentes do meio ambiente, da produção e circulação de bens e da prestação de serviços de interesse da saúde, abrangendo: o controle de bens de consumo que, direta ou indiretamente, se relacionem com a saúde, compreendidas todas as etapas e processos, da produção ao consumo; e o controle da prestação de serviços.**



<b>VISA</b>	<b>2ºQ/2022</b>
<b>Recursos Humanos</b>	<b>7</b>
<b>Ações de fiscalização realizadas</b>	<b>552</b>

# Vigilância em Zoonoses

**Responsável pelo controle de agravos e doenças transmitidas por animais (zoonoses), por meio do controle de pragas urbanas como baratas, ratos, mosquitos, entre outros, e pelo controle das populações de animais domésticos como cães e gatos.**



<b>VISA</b>	<b>2ºQ/2022</b>
<b>Recursos Humanos</b>	<b>11</b>
<b>Atividades gerais</b>	<b>9.354</b>
<b>Identificação de animais</b>	<b>568</b>
<b>Visitas domiciliares</b>	<b>151</b>

# VE

## Vigilância Epidemiológica

**Tem como responsabilidade a manutenção da vigilância sistemática e o registro de doenças de notificação compulsória. Desenvolve ações de prevenção, monitoramento e controle também das doenças crônicas não transmissíveis e dos demais agravos à saúde.**



<b>VE</b>	<b>2ºQ/2022</b>
<b>Recursos Humanos</b>	<b>32</b>
<b>Casos notificados (SINAN)</b>	<b>3.099</b>
<b>Casos notificados de Tuberculose (TB WEB)</b>	<b>1</b>
<b>Denúncias / reclamações, acompanhamento domiciliar de casos notificados e acompanhamento de análises enviadas para laboratórios</b>	<b>427</b>
<b>Controle de Vetores</b>	<b>55.699</b>

# Boletim COVID-19



<b>DADOS COVID-19</b>	<b>2ºQ/2022</b>
<b>Total de Notificações</b>	<b>6872</b>
<b>Casos Positivos</b>	<b>3.350</b>
<b>Casos Negativos</b>	<b>3.522</b>
<b>Pacientes Curados</b>	<b>3276</b>
<b>Óbitos</b>	<b>8</b>

# Boletim Vacinal – COVID 19



<b>Vacinação COVID</b>	<b>2ºQ/2022</b>
<b>Quantidade de pessoas vacinadas 1ª dose</b>	<b>205</b>
<b>Quantidade de pessoas vacinadas 2ª dose</b>	<b>1.241</b>
<b>Quantidade de vacinados com dose adicional</b>	<b>24.290</b>
<b>Quantidade de vacinados com dose única</b>	<b>95</b>

# Ouvidoria da Saúde

**Este é um canal direto da população com a Secretaria de Saúde, para reclamações, sugestões, solicitações, informações e elogios.**

**Telefone: (12) 3655-5172**

**E-mail: [ouvidoria.saude@cacapava.sp.gov.br](mailto:ouvidoria.saude@cacapava.sp.gov.br)**



<b>Ouvidoria138</b>	<b>2ºQ/2022</b>
<b>Atendimentos Realizados</b>	<b>538</b>
<b>Atendimentos Concluídos</b>	<b>381</b>

# Assistência Farmacêutica

A rede de distribuição de medicamentos no município é composta por 02 unidades: sendo 01 Farmácia Central ( Vila São João) com o almoxarifado de medicamentos, e 01 Farmácia de Componente Especializado/ Estratégicos (Alto Custo), no qual enquadra os Programas da Assistência Farmacêutica do Ministério da Saúde e do Estado.

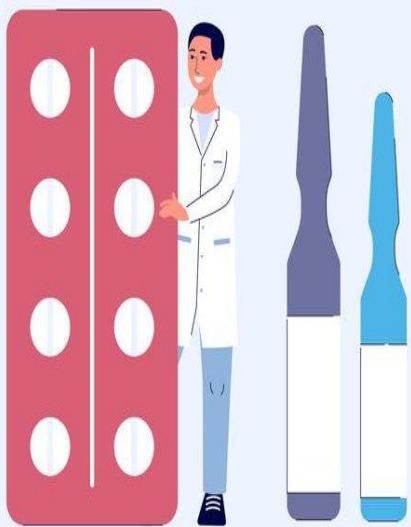

<b>Assistência Farmacêutica</b>	<b>2ºQ/2022</b>
<b>Recursos humanos</b>	<b>17</b>
<b>Número de atendimentos – Componente Estratégico da Assistência Farmacêutica (Infectologia)</b>	<b>995</b>
<b>Número de atendimentos – Componente Especializado da Assistência Farmacêutica (Alto Custo)</b>	<b>8.195</b>
<b>Número de atendimentos – Farmácia central (Vila São João)</b>	<b>27.846</b>
<b>Medicamentos Dispensados</b>	<b>2.317.748</b>

# FUSAM – Hospital Nossa Senhora D' Ajuda

**O Hospital FUSAM é considerado um Hospital de Médio-Porte, que presta serviços em:**

- **Pronto Atendimento - 24 horas;**
- **Maternidade;**
- **Unidade Terapia Intensiva - UTI**
- **Cirurgias de Baixa e Média Complexidade;**
- **Ambulatório de Especialidades;**
- **Exames Clínicos, Laboratórios e Radiológicos;**
- **Atendimento COVID (UTI e Suporte Ventilatório Pulmonar)**



<b>FUSAM</b>	<b>2º Q/2022</b>
<b>Recursos Humanos</b>	<b>572</b>
<b>Atendimentos</b>	<b>73.555</b>
<b>Demais Procedimentos Realizados</b>	<b>27.949</b>
<b>Internações</b>	<b>1083</b>

# Município de Caçapava

## Secretaria de Finanças



Aplicações em Ações e Serviços Públicos de Saúde

# Município de Caçapava

## Secretaria de Finanças

### Receitas para a Apuração da Aplicação em Ações e Serviços Públicos de Saúde

		Valor até 31/08/2022
PROPRIOS	IMPOSTOS	R\$ 45.411.427,37
	DIVIDA ATIVA DE IMPOSTOS	R\$ 2.235.130,59
	JUROS/MULTAS/DIVIDA ATIVA DOS IMPOSTOS	R\$ 1.462.494,70
TRANSFERENCIAS	FEDERAIS	R\$ 47.332.374,37
	ESTADUAIS	R\$ 91.203.275,57

**Total** **R\$ 187.644.702,60**

**Valor Mínimo a Aplicar (15%) LC 141** **R\$ 28.146.705,39**

### Receitas Adicionais para Financiamento da Saúde Não Computadas para calculo do valor mínimo de aplicação

		Valor até 31/08/2022
TRANSFERENCIA DE RECURSOS DO SUS	Provenientes da União	R\$ 19.783.309,84
	Provenientes de outros Municípios	R\$ 30.398,77
	Provenientes dos Estados	R\$ 5.708.797,51
Outras Receitas		R\$ 41.862,58

# Município de Caçapava

## Secretaria de Finanças

### Receitas Adicionais para Financiamento da Saúde Não Computadas - DETALHADO

<b>GESTÃO</b> <b>BLOCO MANUTENÇÃO</b>	
<b>RECURSOS FEDERAIS</b>	
	Até 31/08/2022
Implementação da Segurança Alimentar e Nutricional	R\$ 13.000,00
Formação de Profissionais Técnicos de Saúde e Fortalecimento das Escolas Técnicas do SUS	R\$ 7.333,83
<b>RECURSOS ESTADUAIS</b>	
Emenda de Custeio – Resolução 78/2022	R\$ 500.000,00
<b>ASSISTÊNCIA FARMACÊUTICA</b> <b>BLOCO MANUTENÇÃO</b>	
<b>RECURSOS FEDERAIS</b>	
	Até 31/08/2022
Promoção da Assistência Farmacêutica e Insumos Estratégicos na Atenção Primária em Saúde	R\$ 280.372,00
<b>RECURSOS ESTADUAIS</b>	
Programa Dose Certa/Glicemia	R\$ 23.565,76
Emenda de Custeio - Resolução 78/2022	R\$ 300.000,00
Emenda de Custeio - Resolução 84/2022	R\$ 1.000.000,00

# Município de Caçapava

## Secretaria de Finanças

### Receitas Adicionais para Financiamento da Saúde Não Computadas - DETALHADO

ATENÇÃO PRIMÁRIA BLOCO MANUTENÇÃO	
<b>RECURSOS FEDERAIS</b>	Até 31/08/2022
Informatiza APS	R\$ 217.600,00
Capitação Ponderada	R\$ 3.166.656,56
Indicador de Desempenho	R\$ 503.887,32
Incentivo Financeiro Agente Comunitário	R\$ 1.112.720,00
Custeio da Atenção à Saúde Bucal	R\$ 142.274,00
Custeio CEO	R\$ 150.083,92
Emenda de Incremento de Custeio PAB - Pt. 4.182/2021	R\$ 140.000,00
Emenda de Incremento de Custeio PAB – Pt 839/2022	R\$ 350.000,00
Emenda de Incremento de Custeio PAB – Pt 1688/2022	R\$ 1.100.000,00
Emenda de Incremento de Custeio PAB – Pt 1827/2022	R\$ 150.000,00
<b>RECURSOS ESTADUAIS</b>	Até 31/08/2022
Piso Fixo Atenção Básica	R\$ 191.504,00
Emenda de Custeio - Resolução 19/2022	R\$ 700.000,00
Emenda de Custeio - Resolução 54/2022	R\$ 100.000,00
Emenda de Custeio - Resolução 67/2022	R\$ 2.000.000,00

# Município de Caçapava

## Secretaria de Finanças

### Receitas Adicionais para Financiamento da Saúde Não Computadas - DETALHADO

#### MÉDIA ALTA COMPLEXIDADE - MAC BLOCO MANUTENÇÃO

<b>RECURSOS FEDERAIS</b>	Valor até 31/08/2022
CAPS AD	R\$ 318.240,00
CAPS II	R\$ 264.690,00
EMAD	R\$ 400.000,00
EMAP	R\$ 48.000,00
TETO MAC (HOSPITAL FUSAM R\$ 3.792.350,40)	R\$ 6.803.085,86
SAMU	R\$ 350.704,00
Emenda de Incremento de Custeio MAC - Pt. 731/2022	R\$ 1.800.000,00
Emenda de Incremento de Custeio MAC - Pt. 1415/2022	R\$ 300.000,00
<b>RECURSOS ESTADUAIS</b>	
Emenda de Investimento - Resolução 50/2022	R\$ 200.000,00
Emenda de Investimento - Resolução 76/2022	R\$ 300.000,00

# Município de Caçapava

## Secretaria de Finanças

### Receitas Adicionais para Financiamento da Saúde Não Computadas - DETALHADO

VIGILANCIA EM SAÚDE BLOCO MANUTENÇÃO	
<b>RECURSOS FEDERAIS</b>	Valor até 31/08/2022
Incentivo Financeiro Agente Controle Endemia	R\$ 222.544,00
Incentivo Financeiro Piso Fixo Vigilância em Saúde	R\$ 141.712,00
Incentivo Financeiro Piso Variável -Programa de Qualificação das Ações de Vigilância em Saúde - PQA/VS	R\$ 10.642,91
Incentivo Financeiro Piso Fixo Vigilância Sanitária	R\$ 28.725,60
Incentivo Financeiro Ações Prevenção Controle DST/AIDS	R\$ 166.858,72
<b>RECURSOS ESTADUAIS</b>	
Emenda de Custeio - Resolução 78/2022	R\$ 150.000,00

COVID/19 BLOCO MANUTENÇÃO	
<b>RECURSOS FEDERAIS</b>	
Incentivo Financeiro Leito UTI COVID	R\$ 240.000,00
Procedimento 03.03.01.022-3 - TRATAMENTO DE INFECÇÃO PELO CORONAVIRUS – COVID 19	R\$ 16.600,00
Centro Comunitário de Referência COVID	R\$ 160.000,00
Apoiar as ações das equipes e os serviços Atenção Primária, voltados ao cuidados as pessoas com condições de PÓS COVID/19	R\$ 43.632,00

# Município de Caçapava

## Secretaria de Finanças

### Total das Despesas com Saúde (incluindo as não computadas)

Valor até 31/08/2022

Assistência Hospitalar e Ambulatorial	R\$ 36.579.332,25
Atenção Básica	R\$ 15.423.642,55
Outras Subfunções	R\$ 10.064.271,25
Suporte Profilático e Terapeutico	R\$ 773.467,29
Vigilância Sanitária	R\$ 1.149.560,21

**Total**      **R\$ 63.990.273,55**

# Município de Caçapava

## Secretaria de Finanças

### Despesas Não Computadas para Fins de Apuração do Percentual Mínimo

Valor até 31/08/2022

Assistência Hospitalar e Ambulatorial	R\$ 6.602.852,16
Atenção Básica	R\$ 10.650.350,95
Outras Subfunções	R\$ 3.720,00
Suporte Profilático e Terapeutico	R\$ 228.097,23
Vigilância Sanitária	R\$ 82.519,24

Total Aplicado **R\$ 17.567.539,58**

### Total de despesas com ações e serviços públicos de saúde

(Despesas com saúde, MENOS, as não computadas)	<b>R\$ 46.422.733,97</b>
--	--------------------------

**Valor Aplicado (LC 141) % 24,74**

### Execução de Restos a Pagar

Valor até 31/08/2022

Inscritos em 2022	R\$ 3.376.489,19
Inscritos em 2021	R\$ 1.087.155,34
Inscritos em 2020	R\$ 639.846,72
Inscritos em 2019	R\$ 658.865,71
Inscritos em 2018 e anteriores	R\$ 343.956,22

Total a pagar **R\$ 6.106.313,18**

# Município de Caçapava

## Secretaria de Finanças

### Saldos dos Recursos

Valor até 31/08/2022

#### Recursos Próprios (fonte 01)

Fundo Municipal de Saúde	R\$ 22.774,64
--------------------------	---------------

#### Recursos Estaduais (fonte 02)

Secretaria Estadual de Saúde	R\$ 4.614.670,37
Convenio Estadual nº 1288/2019	R\$ 516.226,04
Combate Coronavirus (COVID-19) - Estadual	R\$ 45.236,37
Transferencia de Recurso de Emenda - Resolução SS-69	R\$ 91.902,43

#### Recursos Federais (fonte 05)

Combate Coronavirus (COVID-19) - Federal	R\$ 52.042,08
Estratégia Atenção Básica	R\$ 299.852,01
FMS - Custeio	R\$ 10.271.294,83
FMS - Investimento	R\$ 1.755.300,89
FNS - Estruturação PSF	R\$ 10.450,66
Proposta 6002 FNS	R\$ 165.503,71
Proposta 6003 FNS	R\$ 203.813,99
Proposta 6005 FNS	R\$ 149.616,59

<b>Total dos Saldos</b>	<b>R\$ 18.198.684,61</b>
-------------------------	--------------------------

# Município de Caçapava

## Secretaria de Finanças

### REPASSES REALIZADOS PARA A FUSAM NO QUADRIMESTRE

valor acumulado até 31/08/2022

<b>EMENDAS PARLAMENTARES MUNICIPAIS INDIVIDUAIS - MAC HOSPITALAR E AMBULATORIAL</b>	<b>R\$ 208.384,00</b>
<b>RECURSOS PRÓPRIOS - MAC AMBLATORIAL E HOSPITALAR</b>	<b>R\$ 26.184.065,10</b>
<b>TRANSFERENCIAS ESTADUAIS DE EXERCICIOS ANTERIORES - COMBATE AO CORONAVIRUS</b>	<b>R\$ 266.750,00</b>
<b>TRANSFERENCIAS FEDERAIS - TRATAMENTO DE INFECÇÃO PELO CORONAVIRUS – COVID 19</b>	<b>R\$ 15.000,00</b>
<b>TRANSFERENCIAS FEDERAIS - CENTRO DE REFERENCIA COVID</b>	<b>R\$ 240.000,00</b>
<b>TRANSFERENCIAS FEDERAIS - COMBATE AO CORONAVIRUS</b>	<b>R\$ 240.000,00</b>
<b>TRANSFERENCIAS FEDERAIS - MAC AMBULATORIAL E HOSPITALAR</b>	<b>R\$ 3.792.350,00</b>
<b>TRANSFERENCIAS FEDERAIS DE EXERCICIO ANTERIORES - COMBATE AO CORONAVIRUS</b>	<b>R\$ 876.796,22</b>
<b>TRANSFERENCIAS FEDERAIS PORTARIA Nº 1.666, 1/07/2020 - para enfrentamento Coronavírus</b>	<b>R\$ 94.887,21</b>
<b>TRANSFERENCIAS FEDERAIS PORTARIA Nº 1.797, 31/07/2020 - para enfrentamento Coronavírus</b>	<b>R\$ 64.000,00</b>

# OBRIGADO



Secretária: Tatiana Caroline Amaral

Endereço: Professor João Batista Ortiz

Monteiro 345 Vila Antonio Augusto Luiz

Telefone: (12) 3653-3800

E-mail: [secretaria.saude@cacapava.sp.gov.br](mailto:secretaria.saude@cacapava.sp.gov.br)