



Prefeitura Municipal de Caçapava
Secretaria de Saúde

AUDIÊNCIA PÚBLICA

1º QUADRIMESTRE - 2023

Referente à Janeiro, Fevereiro, Março e Abril de 2023
(em cumprimento a Lei Complementar N° 141/2012, art. 36)

ESF

Estratégia de Saúde da Família

A Estratégia da Saúde da Família é a porta de entrada do SUS.

As equipes de ESF são compostas por médicos, enfermeiros, auxiliares de enfermagem e agentes comunitários, sendo que algumas unidades são contempladas com dentistas e auxiliar de saúde bucal.

• O município de Caçapava conta com 19 Equipes de Estratégias da Família, em 18 estruturas físicas



Saúde da Família

ESF	1ºQ/2023
Pessoas cadastradas atualmente	56.420
Domicílios cadastrados atualmente	24.945
Recursos Humanos	216
Atendimentos agendados (Médico/Enfermeiro)	49.015
Atendimentos realizados (Médico/Enfermeiro)	43.001
Média mensal de atendimentos	10.750
Faltas nos atendimentos	6.014
Atendimento Domiciliares (Médico/Enfermeiro)	2.606
Procedimentos	94.495
Recursos Humanos - ACS	70
Visitas Domiciliares - ACS	43.784
Média mensal de visitas - ACS	10.946

UBS

Unidade Básica de Saúde

UBSs são Unidades Básicas de Saúde, que realizam ações de prevenção e promoção da saúde, com atendimentos médicos e de enfermagem, bem como alguns procedimentos básicos, atuando onde não há cobertura da Estratégia de Saúde da Família.

•O Município conta com 02 UBS



UBS	1ºQ/2023
Recursos Humanos	18
Pacientes Agendados	3.981
Atendimentos Domiciliares (Médico/ Enfermeiro)	247
Atendimentos Individuais (Médico/ Enfermeiro)	3.619
Procedimentos	9.067
Faltas nos atendimentos	362

Saúde Bucal

O serviço identifica e atende as necessidades da população no que se refere à saúde bucal, no âmbito do Município de Caçapava, promovendo atenção preventiva e curativa.

Os atendimentos são realizados no Centro de Especialidades Odontológicas (CEO), nas Unidades de atenção Primária (08 ESF e em 01 UBS), Unidade Móvel bem como, Hospitalar.

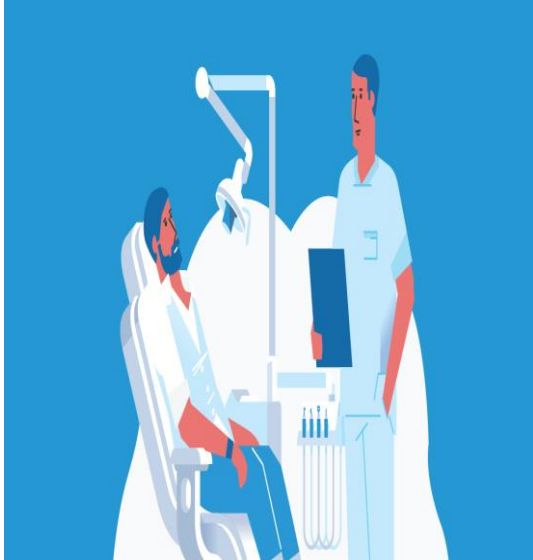

Saúde Bucal	1ºQ/2023
Recursos Humanos	60
Pacientes Agendados	11.766
Atendimentos realizados	9.792
Atendimentos Unidade Móvel	610
Atendimento Hospitalar	7
Média mensal de atendimentos	2.448
Procedimentos	33.609
Faltas nos atendimentos	1.974

AMAB

Apoio Multidisciplinar de Atenção Básica

Criado pela gestão atual, em 2022, o Programa Municipal AMAB é constituído por equipe multiprofissional e interdisciplinar, complementando às equipes que atuam na Atenção Básica. Formada por diferentes ocupações da área da saúde, atuando de maneira integrada para dar suporte aos profissionais que atuam nas ESF's e UBS's, bem como realizando atendimentos individuais, em grupo ou em forma de visitas domiciliares, quando necessário.

Divididas em 02 distritos (VILA E MATRIZ)

A equipe de cada distrito é composta por: Fisioterapeuta, Psicólogo, Terapeuta Ocupacional, Assistente Social, Nutricionista, Ginecologista e Pediatra.



AMAB	1ºQ/2023
Recursos Humanos	13
Atendimentos realizados	4.269
Média mensal	1.067
Atividades em Grupo	100

Centro Médico

Vila Menino Jesus

É um serviço que oferece atendimento à pacientes com queixas classificadas como leves ou moderadas, não necessitando de internação, atendendo a demanda de forma espontânea e em horário estendido.



CENTRO MÉDICO	1ºQ/2023
Recursos Humanos	17
Atendimentos (Médico e Enfermagem)	13.926
Média mensal	3.481
Procedimentos	10.806

PROGRAMA MELHOR EM CASA (EMAD E EMAP)

O Serviço de Atendimento Domiciliar é uma forma de atenção à saúde, por meio do programa Melhor em Casa, no qual os atendimentos são oferecidos na moradia do paciente. Caracteriza-se por um conjunto de ações de promoção à saúde, prevenção e tratamento de doenças e reabilitação, com garantia da continuidade do cuidado e integrado à Rede de Atenção à Saúde.

Este serviço conta com profissionais médicos, enfermeiro, auxiliares de enfermagem, fisioterapeutas, nutricionista e fonoaudiólogo.



PROGRAMA MELHOR EM CASA	1ºQ/2023
Recursos Humanos	11
Atendimentos domiciliares	1.284
Média mensal de atendimentos	107
Pacientes eleitos	25

Núcleo de Regulação Municipal

A regulação de vagas municipal é um setor que conta com equipe técnica qualificada objetivando controlar e direcionar o acesso a serviços de saúde, como consultas, exames e cirurgias, de forma equitativa e eficiente as vagas referenciadas. Tudo isso por meio de sistemas e protocolos que organizam a demanda, priorizando os casos mais urgentes e garantindo a utilização adequada dos recursos disponíveis.



Central de Regulação	1ºQ/2023
Recursos Humanos	9
Pacientes agendados para consultas externas (Estado, contratadas e oncológicas)	2.869
Pacientes atendidos para consultas externas (Estado, contratadas e oncológicas)	2.456
Faltas nas consultas	413
Pacientes agendados para exames externos	7.013
Exames externos realizados	5.984
Faltas nos exames externos	1.029
Paciente atendidos pelo TFD (Tratamento para fora do domicilio)	8.081
Encaminhamentos para cirurgias (FUSAM)	557

Exames

Atenção Primária e Atenção Especializada



Exames Laboratoriais	1ºQ/2023
	231.997

CIR

Centro Integrado de Reabilitação

O Centro Integrado de Reabilitação é um serviço de média complexidade de referencia municipal em reabilitação ambulatorial para pessoas acometidas por distúrbios neurológicos congênitos ou adquiridos, traumas ortopédicos e síndrome pós Covid – 19.

Centro Integrado de Reabilitação	1ºQ/2023
Recursos Humanos	13
Pacientes agendados	3.332
Atendimentos realizados	2.449
Média mensal	612
Faltas nos atendimentos	883



Centro de Especialidades Médicas

Centro de Saúde Dr. Odilon de Souza Miranda

O Centro de Especialidades oferece atendimentos médicos especializados bem como, atendimentos de enfermagem. O serviço também dispõe de alguns exames como, eletrocardiograma, mamografia e exames oftalmológicos, além de fazer dispensação de insumos para pacientes ostomizados e incontinentes.



ATENDIMENTO ESPECIALIZADO	1ºQ/2023
Recursos Humanos	27
Pacientes agendados	9.221
Consultas realizadas	7.474
Faltas	1.747
Média mensal de atendimentos	622
Procedimentos realizados	1.005

Ambulatório de Saúde Mental

Centro de Saúde Dr. Odilon de Souza Miranda

Tem por objetivo oferecer atendimento às pessoas com transtornos mentais moderados, por meio de consultas com psiquiatra e atendimento psicológico.



Ambulatório de Saúde Mental	1ºQ/2023
Recursos Humanos	6
Pacientes agendados	1.886
Consultas Médicas e Profissionais de Nível Superior	1.594
Faltas	292
Média mensal	398

CAPS II

Centro de Atenção Psicossocial

Tem por objetivo oferecer atendimento às pessoas com transtornos mentais crônicos e/ou persistentes, por meio de cuidados clínicos e de reabilitação psicossocial, promoção de inclusão social, lazer, exercício dos direitos civis e fortalecimento dos laços familiares e comunitários e apoio nas iniciativas em busca de autonomia e empoderamento social.



CAPS II	1ºQ/2023
Recursos Humanos	10
Pacientes Ativos	155
Pacientes Agendados	645
Consultas Médicas e Profissionais de Nível Superior	516
Faltas	102
Média mensal	129
Procedimentos	3.423

CAPS AD

Centro de Atenção Psicossocial Álcool e Outras Drogas

Oferece atendimento interdisciplinar e integral aos indivíduos com dependência química realizando acompanhamento clínico e reinserção social e fortalecimento dos laços familiares e comunitários.



CAPS AD	1ºQ/2023
Recursos Humanos	13
Pacientes Ativos	682
Pacientes agendados	955
Consultas Médicas e Profissionais de Nível Superior	874
Faltas	81
Média mensal	218
Procedimentos	2.418

CAPS i

Centro de Atenção Psicossocial Infanto Juvenil

O **CAPS i** oferece atendimento interdisciplinar e integral em saúde mental à criança e ao adolescente com transtornos mentais e psicossociais graves e/ou persistentes.



CAPS Infantil	1ºQ/2023
Recursos Humanos	13
Pacientes Ativos	849
Pacientes agendados	2.700
Consultas Médicas e Profissionais de Nível Superior	2.330
Faltas	370
Média mensal	582
Procedimentos	4.924

SAMU

Serviço de Atendimento Móvel de Urgência

Tem como objetivo chegar precocemente à vítima após ter ocorrido alguma situação de urgência ou emergência que possa levar a sofrimento, a sequelas ou mesmo à morte.

O contato é feito gratuitamente pelo número 192



SAMU	1ºQ/2023
BASE VILA ANTONIO AUGUSTO	1.937
BASE VILA ANDRÉ MARTINS	1.752

SAE/CTA (IST)

Serviço de referência para o atendimento à pessoa com doença infectocontagiosa (Hanseníase, Tuberculose, Hepatites Virais, HIV/Aids entre outras).

O Setor é responsável por desenvolver também atividades educativas e preventivas.



SAE/CTA (IST)	1ºQ/2023
Recursos Humanos	9
Consultas médicas agendadas (SAE)	417
Consultas médicas realizadas (SAE)	350
Faltas em consultas médicas (SAE)	67
Consultas de profissional nível superior	581
Exames agendados	695
Coleta de material para exames	654
Faltas nas coletas de exames	41

VISA - Vigilância Sanitária

Vigilância sanitária, é um conjunto de ações capaz de eliminar, diminuir ou prevenir riscos à saúde e de intervir nos problemas sanitários decorrentes do meio ambiente, da produção e circulação de bens e da prestação de serviços de interesse da saúde, abrangendo: o controle de bens de consumo que, direta ou indiretamente, se relacionem com a saúde, compreendidas todas as etapas e processos, da produção ao consumo; e o controle da prestação de serviços.



VISA	1ºQ/2023
Recursos Humanos	7
Atividades gerais (notificações, autuações, interdições, inspeções sanitárias, avaliação de projetos, programa Pró água)	445

Vigilância em Zoonoses

Responsável pelo controle de agravos e doenças transmitidas por animais (zoonoses), por meio do controle de pragas urbanas como baratas, ratos, mosquitos, entre outros, e pelo controle das populações de animais domésticos como cães e gatos.



VZ	1ºQ/2023
Recursos Humanos	11
Atividades gerais (notificações, interdições, busca ativa de escorpiões, bloqueios e vacinação antirrábica)	1.011
Identificação de animais	1.405
Coleta de materiais para exames	39

VE

Vigilância Epidemiológica

Tem como responsabilidade a manutenção da vigilância sistemática e o registro de doenças de notificação compulsória. Desenvolve ações de prevenção, monitoramento e controle também das doenças crônicas não transmissíveis e dos demais agravos à saúde.

VE	1ºQ/2023
Recursos Humanos	6
Casos notificados (SINAN)	1.285
Casos confirmados (SINAN)	1.200
Casos notificados de Tuberculose	10
Casos confirmados de Tuberculose	10
Óbitos registrados por ocorrência	142
Óbitos registrados por residência	188



Controle de Vetores



Vetores	1ºQ/2023
Recursos Humanos	25
Analise de Larvas	4.946
ADL – Avaliação de Densidade Larvária	6.972
Bloqueio – controle de criadouros	8.513
Nebulização	4.521
Visita casa - casa	17.207
Denúncias e reclamações	31
Outras ações	124

Boletim COVID-19



DADOS COVID-19	1ºQ/2023
Total de Notificações	3.997
Casos Positivos	1.149
Casos Negativos	2.848
Pacientes Curados	1.147
Óbitos	2

Boletim Vacinal – COVID 19

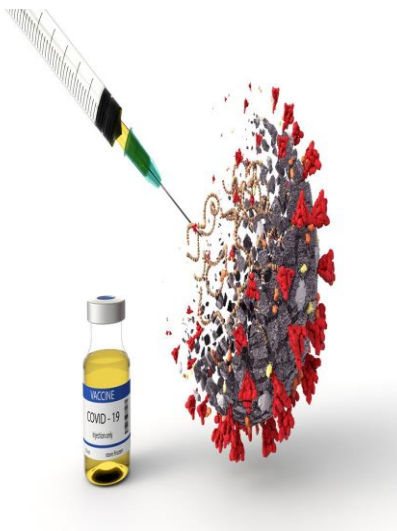

Vacinação COVID	1ºQ/2023
Pessoas vacinadas 1ª dose	33
Pessoas vacinadas 2ª dose	60
Vacinados com 1ª dose adicional	701
Vacinados com 2ª dose adicional	861
Vacinados com 1ª dose pediátrica	1.278
Vacinados com 2ª dose pediátrica	485
Vacinados com dose adicional pediátrico	279
Vacinados com a Bivalente	7.196

Ouvidoria da Saúde

Este é um canal direto da população com a Secretaria de Saúde, para Elogios, Reclamações, Sugestões, Solicitações e/ou Informações.

Telefone e WhatsApp: (12) 3655-5172

E-mail: ouvidoria.saude@cacapava.sp.gov.br



Ouvidoria	1ºQ/2023
Atendimentos Realizados	665
Atendimentos Concluídos	588

Assistência Farmacêutica

A rede de distribuição de medicamentos no município é composta por 02 unidades: sendo 01 Farmácia Central (Vila São João) com o almoxarifado de medicamentos, e 01 Farmácia de Componente Especializado (Alto Custo) e Estratégicos (Infectologia) no qual enquadra os Programas da Assistência Farmacêutica do Ministério da Saúde e do Estado.

Assistência Farmacêutica	1ºQ/2023
Recursos humanos	18
Atendimentos - Componente estratégico	840
Itens dispensados	103.766
Atendimentos – Componente Especializado (Alto Custo)	7.155
Itens dispensados	477.869
Atendimentos – Farmácia Central de Distribuição de Medicamentos (Vila São João)	26.146
Itens dispensados	2.411.150

Total de pacientes atendidos	34.141
Total de itens dispensados	2.992.785



FUSAM – Hospital Nossa Senhora D' Ajuda



O Hospital FUSAM é considerado um Hospital de Médio-Porte, que presta serviços em:

- **Pronto Atendimento - 24 horas;**
- **Maternidade;**
- **Unidade Terapia Intensiva - UTI**
- **Cirurgias de Baixa e Média Complexidade;**
- **Ambulatório de Especialidades;**
- **Exames Clínicos, Laboratórios e Radiológicos;**
- **Atendimento COVID (UTI e Suporte Ventilatório Pulmonar)**

FUSAM	1ºQ/2023
Recursos Humanos (CNES 04/2023)	700
Atendimentos	110.368
Demais Procedimentos Realizados	38.232
Internações	896





REALIZAÇÕES



ESF Vila Antônio Augusto
Palestra sobre atividade física





MUNICÍPIO DE
CAÇAPAVA



ESF Santa Luzia
Vacinação na EMEF
Dr. Raif Mafuz





MUNICÍPIO DE
CAÇAPAVA





VACINAÇÃO INFLUENZA
LAR DE IDOSOS VICENTE
DE PAULA





MUNICÍPIO DE
CAÇAPAVA





UBS Centro
Roda de conversa sobre
Alimentação Saudável



ESF Vila Santos
Roda de conversa sobre Dengue



ESF Vera Cruz
Grupo de Fisioterapia



REALIZAÇÕES



ESF Tatauba
Palestra sobre a importância
das fibras na alimentação.



ESF Vila Menino Jesus
Vacinação contra Influenza em
30 funcionários da EE Margarida
Maia de Almeida Vieira



ESF Jardim São José
Ação Saúde na escola
Conferência de carteiras de
vacina dos alunos da EMEI
Aurora Paes da Costa



ESF Maria Elmira

Sala de Espera sobre
Tuberculose



Programa Saúde na Escola



REALIZAÇÕES



ESF VERA CRUZ
PALESTRA SOBRE DIA
MUNDIAL DA EDUCAÇÃO
FÍSICA



MUNICÍPIO DE
CAÇAPAVA



ESF Eldorado
Vacinação para os acamados
e domiciliados.



MUNICÍPIO DE
CAÇAPAVA



ESF Santa Isabel
Grupo de fisioterapia e roda de
conversa sobre a importância
da atividade física.



MUNICÍPIO DE
CAÇAPAVA



REALIZAÇÕES

ESF Santa Luzia
Grupo de fisioterapia e roda de conversa sobre a importância da atividade física.



ESF CAÇAPAVA VELHA
PALESTRA SOBRE O
AUTISMO



ESF PINUS DO IRIGUASSU
AÇÃO EM SAÚDE SOBRE
INFLUENZA



REALIZAÇÕES

Curso Saúde com a Gente



Conferência Municipal de Saúde



Garantir direitos e defender o SUS,
a vida e a Democracia

Matriciamento de Pré Natal de Alto Risco



REALIZAÇÕES



Ações da Divisão de
Assistência Odontológica

REALIZAÇÕES

Centro Integrado de Reabilitação

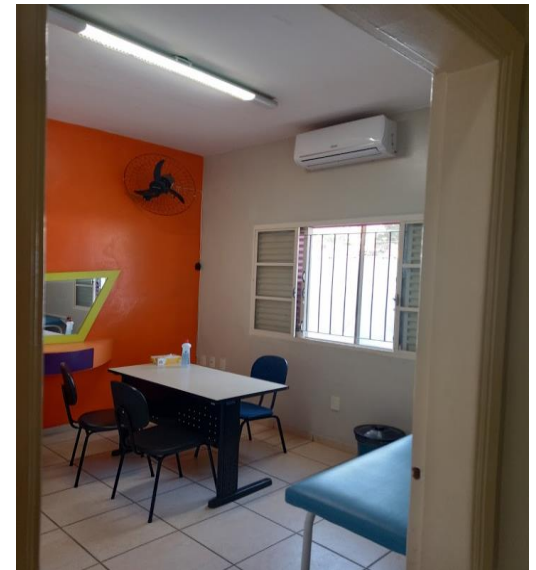

REALIZAÇÕES

Centro Integrado de Reabilitação



REALIZAÇÕES

Novo Centro de Especialidades Médicas



Município de Caçapava

Secretaria de Finanças



Aplicações em Ações e Serviços Públicos de Saúde

Município de Caçapava

Secretaria de Finanças

Receitas para a Apuração da Aplicação em Ações e Serviços Públicos de Saúde

		Valor até 30/04/2023
PROPRIOS	IMPOSTOS	R\$ 26.904.254,53
	DIVIDA ATIVA DE IMPOSTOS	R\$ 1.421.342,46
	JUROS/MULTAS/DIVIDA ATIVA DOS IMPOSTOS	R\$ 832.817,08
TRANSFERENCIAS	FEDERAIS	R\$ 24.783.795,70
	ESTADUAIS	R\$ 45.783.064,48
Total		R\$ 99.725.274,25
Valor Mínimo a Aplicar (15%) LC 141		R\$ 14.958.791,14

Receitas Adicionais para Financiamento da Saúde Não Computadas para calculo do valor mínimo de aplicação

		Valor até 30/04/2023
TRANSFERENCIA DE RECURSOS DO SUS	Provenientes da União	R\$ 7.901.112,89
	Provenientes de Outros Municipios	R\$ 34.658,63
	Provenientes dos Estados	R\$ 1.011.578,30
Outras Receitas		R\$ 29.245,67
Total		R\$ 8.976.595,49

Município de Caçapava

Secretaria de Finanças

Total das Despesas com Saúde (incluindo as não computadas)

	Valor até 30/04/2023
Assistência Hospitalar e Ambulatorial	R\$ 25.053.170,79
Atenção Básica	R\$ 8.814.715,66
Outras Subfunções	R\$ 5.218.302,94
Suporte Profilático e Terapêutico	R\$ 193.014,41
Vigilância Sanitária	R\$ 886.946,11
Total	R\$ 40.166.149,91

Despesas Não Computadas para Fins de Apuração do Percentual Mínimo

	Valor até 30/04/2023
Assistência Hospitalar e Ambulatorial	R\$ 8.010.219,21
Atenção Básica	R\$ 4.211.370,28
Suporte Profilático e Terapêutico	R\$ 182.426,50
Vigilância Sanitária	R\$ 395.470,79
Total Aplicado	R\$ 12.799.486,78

Total de despesas com RECURSOS PRÓPRIOS

<u>(Despesas com saúde, MENOS, as não computadas)</u>	R\$ 27.366.663,13
---	--------------------------

Valor Aplicado (LC 141) %

27,44

Município de Caçapava

Secretaria de Finanças

Execução de Restos a Pagar

Valor até
30/04/2023

Inscritos em 2023	R\$ 2.125.972,74
Inscritos em 2022	R\$ 2.404.078,18
Inscritos em 2021	R\$ 1.087.572,48
Inscritos em 2020	R\$ 658.368,16
Inscritos em 2019 e anteriores	R\$ 660.441,87

Total a pagar **R\$ 6.936.433,43**

Saldos dos Recursos

Valor até 30/04/2023

Recursos Próprios (fonte 01)

Fundo Municipal de Saúde	R\$ 25.646,46
--------------------------	---------------

Recursos Estaduais (fonte 02)

Secretaria Estadual de Saúde	R\$ 4.039.425,72
Combate Coronavírus (COVID-19) - Estadual	R\$ 48.334,62
Convenio 101942/2022 - UBS ALDEIAS DA SERRA	R\$ 418.849,84
Transferência de Recurso de Emenda - Resolução SS-69	R\$ 98.196,85

Recursos Federais (fonte 05)

Combate Coronavírus (COVID-19) - Federal	R\$ 55.601,16
Estratégia Atenção Básica	R\$ 316.377,34
FMS - Custeio	R\$ 9.137.199,10
FMS - Investimento	R\$ 1.507.777,64
FNS - Estruturação PSF	R\$ 39,91
Proposta 6002 FNS	R\$ 174.654,34
Proposta 6003 FNS	R\$ 215.082,58
Proposta 6005 FNS	R\$ 157.843,86

Total dos Saldos

R\$ 16.195.029,42

Município de Caçapava

Secretaria de Finanças

Repases realizados no ano para a FUSAM

Recursos Próprios (fonte 01)

Repases no 1º Quadrimestre	R\$ 13.536.011,56
----------------------------	-------------------

Recursos Estaduais (fonte 02)

Repases no 1º Quadrimestre	R\$ 25.409,70
----------------------------	---------------

Recursos Federais (fonte 05)

Repases no 1º Quadrimestre	R\$ 1.994.900,00
----------------------------	------------------

Emenda Impositiva (fonte 08)

Repases no 1º Quadrimestre	R\$ 496.875,00
----------------------------	----------------

Recursos Próprio de anos anteriores (fonte 91)

Repases no 1º Quadrimestre	R\$ 4.529.830,16
----------------------------	------------------

Recursos Federal de anos anteriores (fonte 95)

Repases no 1º Quadrimestre	R\$ 10.967,99
----------------------------	---------------

TOTAL DOS REPASSES : R\$ 20.593.994,41

Município de Caçapava

Secretaria de Finanças

DESPESAS REALIZADAS PELA FUSAM ATÉ O QUADRIMESTRE

EMENDAS PARLAMENTARES INDIVIDUAIS	R\$	18.699,00
RECURSOS PROPRIO ANOS ANTERIORES	R\$	4.476.807,88
RECURSOS PROPRIO DA ADM. INDIRETA - SAUDE - SERVIÇOS	R\$	13,40
RECURSOS PRÓPRIOS - MAC AMBLATORIAL E HOSPITALAR	R\$	16.356.167,63
TRANSFERENCIAS E CONVÊNIO ESTADUAIS	R\$	74.478,48
TRANSFERENCIAS E CONVÊNIOS FEDERAIS	R\$	1.626.278,83
TRANSFERENCIAS ESTADUAIS - CONVENIOS	R\$	4.012,91
TRANSFERENCIAS FEDERAIS DE EXERCICIO ANTERIORES	R\$	75.538,38
	R\$	22.631.996,51

OBRIGADO



Secretária: Tatiana Caroline Amaral

Endereço: Avenida Coronel Alcântara 550 Centro

Telefone: (12) 3655-5797/3655-6565

E-mail: secretaria.saude@cacapava.sp.gov.br