



Prefeitura municipal de Caçapava
Secretaria de saúde

AUDIÊNCIA PÚBLICA

1º QUADRIMESTRE - 2022

Referente à Janeiro, Fevereiro, Março e Abril
(em cumprimento a Lei Complementar N° 141/2012, art. 36)

ESF

Estratégia de Saúde da Família

A Estratégia da Saúde da Família é a porta de entrada para o SUS, a qual participa do processo de territorialização de determinadas áreas no município. As equipes de ESF são compostas por médicos, enfermeiros, auxiliares de enfermagem e agentes comunitários, sendo que algumas unidades são contempladas com dentistas e auxiliar de saúde bucal.

Em 2022, foi implantado em todas as ESF o Programa AMAB, equipe multidisciplinar composta por fisioterapeuta, psicólogo, TO, Assistente Social, Ginecologista e Pediatra.

• O município de Caçapava conta com 19 Equipes de Estratégias da Família, em 18 estruturas físicas



Saúde da Família

ESF	1ºQ/2022
Pessoas cadastradas (até 30/04/22)	56.677
Domicílios cadastrados (até 30/04/22)	22.815
Recursos Humanos	137
Atendimentos Individuais	41.692
Atendimento Domiciliares	198
Atendimentos do <u>AMAB</u>	1.129
Média mensal	11.420
Visitas Domiciliares (ACS)	33.831
Média mensal	8.457

UBS

Unidade Básica de Saúde

UBSs são Unidades Básicas de Saúde, que realizam ações de prevenção e promoção da saúde, com atendimentos médicos e de enfermagem, bem como alguns procedimentos básicos, atuando onde não há cobertura da Estratégia de Saúde da Família.

•O Município conta com 02 UBS



UBS	1ºQ/2022
Recursos Humanos	19
Atendimentos	3991
Procedimentos	7862

Saúde Bucal

O serviço identifica questões e necessidades da população no que se refere à saúde bucal, no âmbito do Município de Caçapava, promovendo atenção preventiva e curativa, bem como realizando atendimento especializado através do Centro de Especialidades Odontológicas (CEO) e atendimentos odontológicos em 08 ESF e em 01 UBS.

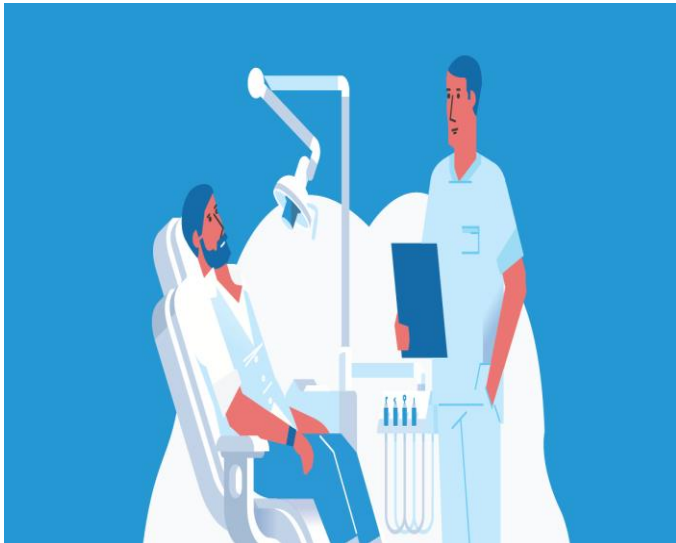

Saúde Bucal	1ºQ/2022
Recursos Humanos	68
Atendimentos realizados	5.799
Média mensal	1.449
Faltas	1.371

Centro Médico

Vila Menino Jesus

É um serviço de saúde básica destinada à prestação de atendimento em atenção básica e integral à saúde, de forma não programada, sob administração única.



CENTRO MÉDICO	1ºQ/2022
Recursos Humanos	15
Atendimentos	16.321
Média mensal	4.080
Procedimentos	11.102

PROGRAMA MELHOR EM CASA (EMAD E EMAP)

O Serviço de Atendimento Domiciliar, por meio do programa Melhor em Casa, é composto por diversos profissionais da saúde (equipe multidisciplinar), que realizam atendimento no domicílio das pessoas que necessitam de cuidados de saúde mais intensivos.



Melhor em Casa

PROGRAMA MELHOR EM CASA	1ºQ/2022
Recursos Humanos	10
Atendimentos	1429
Avaliação de elegibilidade	59
Média mensal	357

Central de Regulação

A Central de Regulação é responsável pelo acesso aos usuários às consultas, exames especializados e aos Serviços Auxiliares de Diagnósticos e Terapia (SADT), tendo como principal objetivo unir ações voltadas para a regulação do acesso nas áreas ambulatoriais, proporcionando o ajuste da oferta disponível às necessidades da população, no qual tem controle interno com as ofertas do município e externo, das vagas ofertadas pelo DRS-XVII Taubaté, através do Sistema CROSS.



Central de Regulação	1ºQ/2022
Recursos Humanos	9
Consultas agendadas (referenciadas)	4.376
Paciente atendidos pelo TFD (Transporte para fora do domicílio)	2.688

Exames

Atenção Primária e Atenção Especializada

Exames	1ºQ/2022
Laboratoriais	189.489
Exames agendados pela Central de Regulação OBS: Exames pactuados pela DRS e também contratados pelo Município	43.275



Centro de Especialidades Médicas

Centro de Saúde Dr. Odilon de Souza Miranda

O Centro de Especialidades realiza atendimentos médicos no que diz respeito as especialidades, atendimentos de enfermagem, psicologia, bem como nutrição.

O serviço também é responsável por alguns exames como, eletrocardiograma, mamografia e exames oftalmológicos, além de fazer dispensação de insumos para pacientes diabéticos, ostomizados e incontinentes.



TOTAL ATENDIMENTO ESPECIALIZADO	1ºQ/2022
Recursos Humanos	30
Atendimentos realizados	12.896
Faltas	2.277
Média mensal de atendimentos	3.224

CIR

Centro integrado de Reabilitação

O Centro Integrado de Reabilitação é um serviço de média complexidade de referencia municipal em reabilitação ambulatorial para pessoas acometidas por distúrbios neurológicos congênitos ou adquiridos, traumas ortopédicos e síndrome pós Covid – 19.



Centro integrado de reabilitação	1ºQ/2022
Recursos Humanos	13
Atendimentos	1964
Faltas	746
Média mensal	491

CAPS II

Centro de Atenção Psicossocial

Tem por objetivo oferecer atendimento às pessoas com transtornos mentais crônicos e/ou persistentes, por meio de cuidados clínicos e de reabilitação psicossocial, promoção de inclusão social, lazer, exercício dos direitos civis e fortalecimento dos laços familiares e comunitários e apoio nas iniciativas em busca de autonomia e empoderamento social.



CAPS II	1ºQ/2022
Recursos Humanos	15
Consultas	442
Faltas	190
Média mensal	111
Procedimentos	5.073

CAPS AD

Centro de Atenção Psicossocial Álcool e Outras Drogas

Oferece atendimento interdisciplinar e integral aos indivíduos com dependência química realizando acompanhamento clínico e reinserção social e fortalecimento dos laços familiares e comunitários.



CAPS AD	1ºQ/2022
Recursos Humanos	12
Consultas	1015
Faltas	287
Média mensal	253
Procedimentos	5.922

CAPS i

Centro de Atenção Psicossocial Infanto Juvenil

O CAPS i oferece atendimento interdisciplinar e integral em saúde mental à criança e ao adolescente com transtornos mentais e psicossociais graves e/ou persistentes.



CAPS Infantil	1ºQ/2022
Recursos Humanos	11
Consultas	1.495
Faltas	273
Média mensal	374
Procedimentos	2.464

SAMU

Serviço de Atendimento Móvel de Urgência

O atendimento pré-hospitalar móvel é prestado pelo SAMU, o qual funciona 24 horas por dia e apresenta três objetivos básicos: atender agravos agudos; regular o sistema de vagas de urgência e emergência em hospitais e educar em urgência e emergência. O contato é feito gratuitamente pelo número 192



SAMU	1ºQ/2022
BASE VILA ANTONIO AUGUSTO	2.125
BASE VILA ANDRÉ MARTINS	1.839

SAE/CTA (IST)

Serviço de referência para o atendimento à pessoa com doença infectocontagiosa em Hanseníase, Tuberculose, Hepatites Virais, HIV/Aids e outras ISTs.

O Setor é responsável por desenvolver também atividades educativas e preventivas.



SAE/CTA (IST)	1ºQ/2022
Recursos Humanos	8
Número de pacientes atendidos (SAE)	523
Número de testes rápidos realizados (CTA)	685
Número de faltas	87
Coleta de material para exames	278

VISA - Vigilância Sanitária

Vigilância sanitária, é um conjunto de ações capaz de eliminar, diminuir ou prevenir riscos à saúde e de intervir nos problemas sanitários decorrentes do meio ambiente, da produção e circulação de bens e da prestação de serviços de interesse da saúde, abrangendo: o controle de bens de consumo que, direta ou indiretamente, se relacionem com a saúde, compreendidas todas as etapas e processos, da produção ao consumo; e o controle da prestação de serviços.



VISA	1ºQ/2022
Recursos Humanos	9
Ações de fiscalização realizadas	691

Vigilância em Zoonoses

Responsável pelo controle de agravos e doenças transmitidas por animais (zoonoses), por meio do controle de pragas urbanas como baratas, ratos, mosquitos, entre outros, e pelo controle das populações de animais domésticos como cães e gatos.



VISA	1ºQ/2022
Recursos Humanos	11
Atividades gerais	1164
Identificação de animais	2068
Visitas domiciliares	163

VE

Vigilância Epidemiológica

Tem como responsabilidade a manutenção da vigilância sistemática e o registro de doenças de notificação compulsória. Desenvolve ações de prevenção, monitoramento e controle também das doenças crônicas não transmissíveis e dos demais agravos à saúde.



VE	1ºQ/2022
Recursos Humanos	33
Casos notificados (SINAN)	1643
Casos notificados de Tuberculose (TB WEB)	7
Denúncias recebidas, acompanhamento domiciliar de casos notificados e acompanhamento de análises enviadas para laboratórios	328
Controle de Vetores	43.672

Boletim COVID-19



DADOS COVID-19	1ºQ/2022
Total de Notificações	9.717
Casos Positivos	3.866
Casos Negativos	6.476
Pacientes Curados	3.872
Óbitos	27

Boletim Vacinal – COVID 19



Vacinação COVID	1ºQ/2022
Quantidade de pessoas vacinadas 1ª dose	9.059
Quantidade de pessoas vacinadas 2ª dose	6.771
Quantidade de vacinados com dose adicional	32.005
Quantidade de vacinados com dose única	263

Ouvidoria da Saúde

Este é um canal direto da população com a Secretaria de Saúde, para reclamações, sugestões, solicitações, informações e elogios.

Telefone: (12) 3655-5172

E-mail: ouvidoria.saude@cacapava.sp.gov.br



Ouvidoria	1ºQ/2022
Atendimentos Realizados	497
Atendimentos Concluídos	394

Assistência Farmacêutica

A rede de distribuição de medicamentos no município é composta por 02 unidades: sendo 01 Farmácia Central (Vila São João) com o almoxarifado de medicamentos, e 01 Farmácia de Componente Especializado/ Estratégicos (Alto Custo), no qual enquadra os Programas da Assistência Farmacêutica do Ministério da Saúde e do Estado.

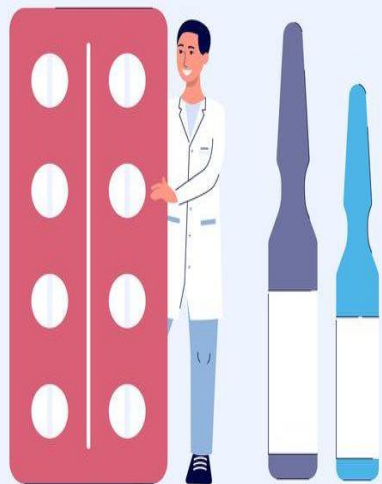

Assistência Farmacêutica	1ºQ/2022
Recursos humanos	17
Número de atendimentos – Componente Estratégico da Assistência Farmacêutica (Infectologia)	955
Número de atendimentos – Componente Especializado da Assistência Farmacêutica (Alto Custo)	8.465
Número de atendimentos – Farmácia central (Vila São João)	25.386
Medicamentos Dispensados	2.846.134

FUSAM – Hospital Nossa Senhora D' Ajuda

O Hospital FUSAM é considerado um Hospital de Médio-Porte, que presta serviços em:

- **Pronto Atendimento - 24 horas;**
- **Maternidade;**
- **Unidade Terapia Intensiva - UTI**
- **Cirurgias de Baixa e Média Complexidade;**
- **Ambulatório de Especialidades;**
- **Exames Clínicos, Laboratórios e Radiológicos;**
- **Atendimento COVID (UTI e Suporte Ventilatório Pulmonar)**



FUSAM	1ºQ/2022
Recursos Humanos	455
Atendimentos	66.336
Demais Procedimentos Realizados	25.167
Internações	757

Município de Caçapava

Secretaria de Finanças



Aplicações em Ações e Serviços Públicos de Saúde

Município de Caçapava

Secretaria de Finanças

Receitas para a Apuração da Aplicação em Ações e Serviços Públicos de Saúde

		Valor até 30/04/2022
PROPRIOS	IMPOSTOS	R\$ 22.240.332,76
	DIVIDA ATIVA DE IMPOSTOS	R\$ 1.209.412,12
TRANSFERENCIAS	JUROS/MULTAS/DIVIDA ATIVA DOS IMPOSTOS	R\$ 688.331,06
	FEDERAIS	R\$ 22.737.315,64
	ESTADUAIS	R\$ 47.929.148,98

Total **R\$ 94.804.540,56**

Valor Mínimo a Aplicar (15%) LC 141 **R\$ 14.220.681,08**

Receitas Adicionais para Financiamento da Saúde Não Computadas para calculo do valor mínimo de aplicação

		Valor até 30/04/2022
TRANSFERENCIA DE RECURSOS DO SUS	Provenientes da União	R\$ 8.203.630,48
	Provenientes dos Estados	R\$ 906.361,16
Outras Receitas		R\$ 27.351,82

Município de Caçapava

Secretaria de Finanças

Receitas Adicionais para Financiamento da Saúde Não Computadas - DETALHADO

GESTÃO BLOCO MANUTENÇÃO

RECURSOS FEDERAIS

Implementação da Segurança Alimentar e Nutricional	R\$	13.000,00
--	-----	-----------

ASSISTÊNCIA FARMACÊUTICA BLOCO MANUTENÇÃO

RECURSOS FEDERAIS

Promoção da Assistência Farmacêutica e Insumos Estratégicos na Atenção Primária em Saúde	R\$	140.186,00
--	-----	------------

RECURSOS ESTADUAIS

Programa Dose Certa/Glicemia	R\$	11.782,88
------------------------------	-----	-----------

ATENÇÃO PRIMÁRIA BLOCO MANUTENÇÃO

RECURSOS FEDERAIS

Informatiza APS	R\$	108.800,00
Capitação Ponderada	R\$	1.584.514,84
Indicador de Desempenho	R\$	255.132,02
Incentivo Financeiro Agente Comunitário	R\$	434.000,00
Custeio da Atenção à Saúde Bucal	R\$	68.684,00
Custeio CEO	R\$	75.041,96
Emenda de Incremento de Custeio PAB - Pt. 4.182/2022	R\$	140.000,00

RECURSOS ESTADUAIS

Piso Fixo Atenção Básica	R\$	95.752,00
Emenda de Custeio - Resolução 19/2022	R\$	700.000,00

Município de Caçapava

Secretaria de Finanças

Receitas Adicionais para Financiamento da Saúde Não Computadas - DETALHADO

MÉDIA ALTA COMPLEXIDADE - MAC BLOCO MANUTENÇÃO

RECURSOS FEDERAIS		
CAPS AD	R\$	159.120,00
CAPS II	R\$	132.345,00
EMAD	R\$	200.000,00
EMAP	R\$	24.000,00
TETO MAC (HOSPITAL FUSAM R\$ 1.797.450,40)	R\$	3.293.411,70
SAMU	R\$	175.352,00

VIGILANCIA EM SAÚDE BLOCO MANUTENÇÃO

RECURSOS FEDERAIS		
Incentivo Financeiro Agente Controle Endemia	R\$	86.800,00
Incentivo Financeiro Piso Fixo Vigilância em Saúde	R\$	70.856,00
Incentivo Financeiro Piso Variável -Programa de Qualificação das Ações de Vigilância em Saúde - PQA/VS	R\$	10.642,91
Incentivo Financeiro Piso Fixo Vigilância Sanitária	R\$	19.150,40
Incentivo Financeiro Ações Prevenção Controle DST/AIDS	R\$	83.429,36

COVID/19 BLOCO MANUTENÇÃO

RECURSOS FEDERAIS		
Incentivo Financeiro Leito UTI COVID	R\$	240.000,00
Procedimento 03.03.01.022-3 - TRATAMENTO DE INFECÇÃO PELO CORONAVIRUS – COVID 19	R\$	15.000,00
Centro Comunitário de Referência COVID	R\$	160.000,00
Apoiar as ações das equipes e os serviços Atenção Primária, voltados ao cuidados as pessoas com condições de PÓS COVID/19	R\$	43.632,00

Município de Caçapava

Secretaria de Finanças

Total das Despesas com Saúde (incluindo as não computadas)

	Valor até 30/04/2022
Assistência Hospitalar e Ambulatorial	R\$ 17.141.863,70
Atenção Básica	R\$ 7.424.367,73
Outras Subfunções	R\$ 4.877.271,38
Suporte Profilático e Terapeutico	R\$ 215.476,22
Vigilância Sanitária	R\$ 553.738,21

Total R\$ 30.212.717,24

Despesas Não Computadas para Fins de Apuração do Percentual Mínimo

	Valor até 30/04/2022
Assistência Hospitalar e Ambulatorial	R\$ 3.655.541,90
Atenção Básica	R\$ 5.137.032,18
Suporte Profilático e Terapeutico	R\$ 74.315,31
Vigilância Sanitária	R\$ 22.915,11

Total R\$ 8.889.804,50

Total de despesas com ações e serviços públicos de saúde

<u>(Despesas com saúde, MENOS, as não computadas)</u>	R\$ 21.322.912,74
---	--------------------------

Valor Aplicado (LC 141) % 22,49

Execução de Restos a Pagar

	Valor até 30/04/2022
Inscritos em 2022	R\$ 3.572.645,07
Inscritos em 2021	R\$ 1.087.155,34
Inscritos em 2020	R\$ 639.846,72
Inscritos em 2019	R\$ 658.865,71
Inscritos em 2018 e anteriores	R\$ 343.956,22

Total de restos a pagar R\$ 6.302.469,06

Município de Caçapava

Secretaria de Finanças

Saldos dos Recursos

Valor até 30/04/2022

Recursos Próprios (fonte 01)

Fundo Municipal de Saúde	R\$ 21.444,36
--------------------------	---------------

Recursos Estaduais (fonte 02)

Secretaria Estadual de Saúde	R\$ 1.643.098,34
Convenio Estadual nº 1288/2019	R\$ 499.434,11
Combate Coronavirus (COVID-19) - Estadual	R\$ 77.482,96
Transferencia de Recurso de Emenda - Resolução SS-69	R\$ 88.913,06

Recursos Federais (fonte 05)

CR 1021613-12/2014 SAUDE	R\$ 105.081,23
Combate Coronavirus (COVID-19) - Federal	R\$ 85.758,10
Estratégia Atenção Básica	R\$ 291.983,73
FMS - Custeio	R\$ 7.194.449,39
FMS - Investimento	R\$ 1.805.503,98
FNS - Estruturação PSF	R\$ 10.115,97
Proposta 6002 FNS	R\$ 161.209,74
Proposta 6003 FNS	R\$ 198.526,05
Proposta 6005 FNS	R\$ 145.745,78

Total dos Saldos	R\$ 12.328.746,80
-------------------------	--------------------------

Município de Caçapava

Secretaria de Finanças

Recursos Próprios Transferidos Para Fusam (fonte 01)

RECUSOS PROPRIOS	R\$ 12.841.687,81
------------------	-------------------

Recursos Federais Transferidos Para Fusam - (fonte 05)

RECUSOS FEDERAIS	R\$ 1.600.000,00
------------------	------------------

RECUSOS DE COMBATE AO COVID-19 PARA A FUSAM

RECUSOS FEDERAIS (FONTE 05)	R\$ 492.000,00
RECUSOS ESTADUAIS (FONTE 92)	R\$ 266.750,00
RECUSOS FEDERAIS (FONTE 95)	R\$ 1.035.683,43

Recursos de Fonte Impositiva para Fusam - (fonte 08)

RECUSOS PROPRIOS	R\$ 208.384,00
------------------	----------------

Município de Caçapava

Secretaria de Finanças

DESPESAS REALIZADAS PELA FUSAM NO QUADRIMESTRE

EMENDAS PARLAMENTARES MUNICIPAIS INDIVIDUAIS - MAC HOSPITALAR E AMBULATORIAL	R\$	31.000,00
RECURSOS PRÓPRIOS - MAC AMBLATORIAL E HOSPITALAR	R\$	12.775.149,61
RECURSOS PROPRIO DA ADM. INDIRETA - SAUDE - SERVIÇOS	R\$	42,87
TRANSFERENCIAS ESTADUAIS - COMBATE AO CORONAVIRUS	R\$	263.857,31
TRANSFERENCIAS FEDERAIS - TRATAMENTO DE INFECÇÃO PELO CORONAVIRUS – COVID 19	R\$	11.301,27
TRANSFERENCIAS FEDERAIS - CENTRO DE REFERENCIA COVID	R\$	231.353,79
TRANSFERENCIAS FEDERAIS - COMBATE AO CORONAVIRUS	R\$	235.783,52
TRANSFERENCIAS FEDERAIS - MAC AMBULATORIAL E HOSPITALAR	R\$	1.049.384,68
TRANSFERENCIAS FEDERAIS DE EXERCICIO ANTERIORES - COMBATE AO CORONAVIRUS	R\$	870.700,08
TRANSFERENCIAS FEDERAIS PORTARIA Nº 1.666, 1/07/2020 - para enfrentamento Coronavírus	R\$	80.768,26
TRANSFERENCIAS FEDERAIS PORTARIA Nº 1.797, 31/07/2020 - para enfrentamento Coronavírus	R\$	60.316,44

OBRIGADO



Secretária: Tatiana Caroline Amaral

Endereço: Professor João Batista Ortiz

Monteiro 345 Vila Antonio Augusto

Telefone: (12) 3653-3800

E-mail: secretaria.saude@cacapava.sp.gov.br