



Município de Caçapava

CNPJ 45.189.305/0001-21
Rua Capitão Carlos de Moura, 243 – Vila Pantaleão
Caçapava-SP CEP: 12.280-050

CONCORRÊNCIA ELETRÔNICA Nº 001/2026

PROCESSO ADMINISTRATIVO Nº 934/2026

EDITAL DE LICITAÇÃO

OBJETO: Contratação de empresa especializada para execução da obra de construção da UBS Maria Elmira – Porte 01, sob o regime de empreitada por preço global, conforme condições estabelecidas nesse instrumento convocatório e nos seguintes anexos:

Anexo I – Proposta de Preços;

Anexo II – Declaração de cumprimento dos requisitos de habilitação conforme Art. 63, inciso I da Lei 14.133/21, além da apresentação na plataforma, deverá ser apresentada *dentro do envelope habilitação*;

Anexo III – Declarações Relativas ao artigo 63, inciso IV e § 1º e artigo 68, inciso VI da Lei Federal 14.133/21, além da apresentação na plataforma, deverá ser apresentada *dentro do envelope habilitação*;

Anexo IV – Compromisso de Assinatura do Termo de Ciência e Notificação;

Anexo V – Estudo Técnico Preliminar;

Anexo VI – Memorial Descritivo;

Anexo VI .1 – Termo de Referência

Anexo VII – Projeto Executivo;

Anexo VIII – Planilha de quantitativos e preços;

Anexo VIII.1 – Cronograma Físico-Financeiro;

Anexo IX – Minuta de Contrato.

Anexo X – Modelo de Declaração de E-mail para Comunicação com a Administração

Anexo XI – Declaração que Atestado de Visita Técnica

Anexo XI – Declaração de não Realização de Visita Técnica

RECEBIMENTO DAS PROPOSTAS, DISPUTA DE LANCES E ENVIO DOS DOCUMENTOS DE HABILITAÇÃO:

11/02/2026	INÍCIO DO RECEBIMENTO DAS PROPOSTAS
08/04/2026 às 09h29min.	FIM DO RECEBIMENTO DAS PROPOSTAS
08/04/2026 às 09h30min.	ABERTURA, AVALIAÇÃO E ACEITAÇÃO DAS PROPOSTAS
Tão logo encerrada a abertura e avaliação das propostas.	ABERTURA E DISPUTA DE LANCES
Após o encerramento da fase de lances e definição dos vencedores	RECEBIMENTO E ANÁLISE DOS DOCUMENTOS DE HABILITAÇÃO

LOCAL DOS EVENTOS SUPRA: www.comprascacapava.sp.gov.br. Para todas as referências de tempo será observado o horário de Brasília (DF).



Município de Caçapava

CNPJ 45.189.305/0001-21
Rua Capitão Carlos de Moura, 243 – Vila Pantaleão
Caçapava-SP CEP: 12.280-050

1 – PREÂMBULO

1.1 – Nos termos da Lei Federal nº 14.133/21 e seus atos regulamentadores, do Decreto Municipal nº 4.985/2023, da Lei Complementar Federal 123/06 e suas alterações, de demais normas pertinentes e, subsidiariamente, os Princípios Gerais de Direito, e ainda, em conformidade com o despacho exarado pela Autoridade Competente nos autos do processo em epígrafe está aberta a CONCORRÊNCIA ELETRÔNICA Nº 001/2026, para a execução do objeto supra-especificado, pelo regime de execução indireta – através de empreitada por preço global, cujo critério de julgamento é o de **MENOR PREÇO GLOBAL**.

1.2 – Em quaisquer das menções à Lei Federal 14.133/21, ou outras Leis Federais, Estaduais e Municipais, entende-se, neste instrumento convocatório, que estão implícitas todas as alterações e regulamentações em vigor dessas mesmas leis, independente de expressa citação neste sentido, quando da indicação do texto legal.

1.3 – Dotação Orçamentária: As despesas decorrentes deste certame correrão no presente exercício à conta das dotações orçamentárias a seguir indicadas:

Despesa	Natureza da Despesa	Programa de Trabalho (Funcional)	Fonte (nº e título)	Código de Aplicação
6007	4.4.90.51	10 301 1001 2001	05	3010195
6001	4.4.90.51	10 301 1001 2001	01	3010195

1.4 – O valor global estimado para a execução do objeto decorrente deste certame é de **R\$ 2.233.789,81** (dois milhões duzentos e trinta e três mil setecentos e oitenta e nove reais e oitenta e um centavos).

1.5 – A CONCORRÊNCIA ELETRÔNICA será realizada em sessão pública, por meio de PLATAFORMA ELETRÔNICA, mediante condições de segurança – criptografia e autenticação – em todas as suas fases através do Portal de Compras no endereço eletrônico www.comprascacapava.com.br. A realização do certame em formato eletrônico atende ao disposto no art. 17, § 2º da Lei 14.133/21.

1.5.1 – A Plataforma BR CONECTADO é certificada digitalmente por autoridade certificadora credenciada no âmbito da Infraestrutura de Chaves Públicas Brasileiras – ICP Brasil.

1.5.2 – Os trabalhos serão conduzidos por Agente de Contratação, o qual será auxiliado por equipe de apoio, ambos designados pela Portaria vigente, os quais serão responsáveis pela inserção e monitoramento de dados gerados ou transferidos para o Portal de Compras (www.comprascacapava.com.br).

1.5.3 – Qualquer dúvida em relação ao acesso no sistema operacional, poderá ser esclarecida na plataforma BR CONECTADO, através do endereço www.brconectado.com.br, ou através dos telefones : (81) 3877-1397 e/ou e-mail: comercial@brconectado.com.br.



Município de Caçapava

CNPJ 45.189.305/0001-21

Rua Capitão Carlos de Moura, 243 – Vila Pantaleão
Caçapava-SP CEP: 12.280-050

2 – DAS CONDIÇÕES PARA PARTICIPAÇÃO NA LICITAÇÃO

2.1 – Poderão participar da licitação, empresas brasileiras ou empresas estrangeiras pertencentes ao ramo do objeto licitado.

2.2 - Estão impedidos de participar de qualquer fase do presente processo os interessados que se enquadrarem em uma ou mais das seguintes condições:

a) Organizações Sociais;

b) Empresas que se encontrem em regime de recuperação judicial ou em processo de falência, sob concurso de credores, dissolução ou liquidação, exceto empresa em recuperação judicial, desde que amparada em certidão emitida pela instância judicial competente, que certifique que a interessada está apta econômica e financeiramente a participar de procedimento licitatório nos termos da Súmula 50 do Tribunal de Contas do Estado de São Paulo;

c) Empresas estrangeiras que não tenham representação legal no Brasil com poderes expressos para receber citação e responder administrativa ou judicialmente;

d) Pessoas físicas ou jurídicas que tenham sido declaradas inidôneas para licitar ou contratar nos termos dos §§ 4º e 5º do artigo 156 da Lei Federal 14.133/21. Se a punição vier a ocorrer durante o andamento desse processo, esta Administração, assegurado o direito à ampla defesa, poderá excluir a empresa do certame;

d.1) O impedimento de que trata o item 'd' será também aplicado ao licitante que atue em substituição a outra pessoa, física ou jurídica, com o intuito de burlar a efetividade da sanção a ela aplicada, inclusive a sua controladora, controlada ou coligada, desde que devidamente comprovado o ilícito ou a utilização fraudulenta da personalidade jurídica do licitante.

d.2) A idoneidade dos participantes será ser consultados os seguintes cadastros:

I – Cadastro Nacional de Empresas Inidôneas e Suspensas (CEIS);

II – Cadastro Nacional de Empresas Punidas (CNEP);

III – Cadastro Nacional de Condenações Cíveis por Atos de Improbidade Administrativa e Inelegibilidade (CNIA – CNJ); e

IV – Relação de Apenados de Impedimentos de Contrato/Licitação disponibilizada pelo Tribunal de Contas do Estado de São Paulo (TCE-SP).

e) Aquele que mantenha vínculo de natureza técnica, comercial, econômica, financeira, trabalhista ou civil com dirigente do órgão ou entidade contratante ou com agente público que desempenhe função na licitação ou atue na fiscalização ou na gestão do contrato, ou que deles seja cônjuge, companheiro ou parente em linha reta, colateral ou por afinidade, até o terceiro grau;

f) Empresas controladoras, controladas ou coligadas, nos termos da Lei nº 6.404, de 15 de dezembro de 1976, concorrendo entre si;

g) Pessoa física ou jurídica que, nos 5 (cinco) anos anteriores à divulgação do Edital, tenha sido condenada judicialmente, com trânsito em julgado, por exploração de trabalho infantil, por submissão de



Município de Caçapava

CNPJ 45.189.305/0001-21

Rua Capitão Carlos de Moura, 243 – Vila Pantaleão
Caçapava-SP CEP: 12.280-050

trabalhadores a condições análogas às de escravo ou por contratação de adolescentes nos casos vedados pela legislação trabalhista;

h) Autor do anteprojeto ou do projeto básico, pessoa física ou jurídica;

i) Empresa, isoladamente ou em consórcio, responsável pela elaboração do projeto básico, ou empresa da qual o autor do projeto seja dirigente, gerente, controlador, acionista ou detentor de mais de 5% (cinco por cento) do capital com direito a voto, responsável técnico ou subcontratado.

j) Cooperativa de mão de obra.

2.3 – DA PARTICIPAÇÃO DE EMPRESAS SOB A FORMA DE CONSÓRCIO

2.3.1 - Será permitida a participação de consórcio de no máximo 02 (duas) empresas.

2.3.2 - A participação de empresas em consórcio deverá atender a legislação aplicável, assim como as seguintes condições:

2.3.3 - É vedada a participação de empresa consorciada nesta licitação através de mais de um consórcio ou isoladamente.

2.3.4 - Para a participação sob forma de consórcio, deverá ser apresentado o respectivo ato constitutivo ou compromisso formal de sua constituição, por instrumento público ou particular, subscrito pelas consorciadas. Neste documento devem constar, com clareza e precisão, os compromissos destas empresas entre si, em relação ao objeto da licitação e em relação ao prazo de duração da contratação.

2.3.4.1 - O instrumento de compromisso público ou particular de constituição do consórcio deverá, obrigatoriamente, ser subscrito pelos consorciados, sob pena de inabilitação, bem como assinar as respectivas proporções (percentual) de participação das empresas consorciadas e:

a) Indicar o líder e conferir-lhe amplos poderes para representaras consorciadas, ativa e passivamente, em todos os atos necessários durante o processo licitatório;

b) Estipular que a empresa líder do consórcio representará, com exclusividade, as demais empresas consorciadas no decorrer da licitação, responsabilizando-se sob os aspectos técnicos e administrativos, podendo, inclusive, assumir obrigações pelas demais, sem prejuízo da responsabilidade solidária das empresas consorciadas;

c) As empresas consorciadas serão responsáveis solidariamente pelos atos praticados em consórcio durante fase de licitação e também durante a execução do respectivo contrato, nesta última hipótese em regime de solidariedade com a empresa Concessionária a ser constituída pelos membros do consórcio.

2.3.4.2 - São condições de liderança da empresa responsável pelo consórcio:

a) ser empresa nacional;

b) ter poderes expressos para receber citações, intimações e responder administrativa ou judicialmente pelas demais consorciadas; e,

c) ter poderes expressos para representar o consórcio em todas as fases do presente procedimento licitatório, podendo, inclusive, interpor e desistir de recursos, firmar contratos e praticar todos os atos necessários, visando à perfeita execução de seu objeto.



Município de Caçapava

CNPJ 45.189.305/0001-21

Rua Capitão Carlos de Moura, 243 – Vila Pantaleão
Caçapava-SP CEP: 12.280-050

2.3.5 - Cada empresa participante terá que apresentar, individualmente, toda a documentação de habilitação definida por esse Edital e seus Anexos.

2.3.5.1 - Para efeito de habilitação técnica, com relação à comprovação da qualificação técnico-profissional e técnico-operacional, será admitida a somatória dos quantitativos de cada consorciado.

2.3.5.2 – Para efeito de habilitação econômico-financeira, será admitido o somatório dos valores de cada consorciado, sendo que para o atendimento ao montante mínimo exigido no item 7.2.15 haverá um acréscimo de 30%. O referido acréscimo não se aplica aos consórcios compostos, em sua totalidade, de microempresa e pequenas empresas.

2.3.6 - O licitante vencedor é obrigado a promover, antes da celebração do contrato, a constituição e o registro do consórcio, nos termos do compromisso referido no item 2.3.4.

2.3.7 - A substituição de consorciado deverá ser expressamente autorizada pelo órgão ou entidade contratante e condicionada à comprovação de que a nova empresa do consórcio possui, no mínimo, os mesmos quantitativos para efeito de habilitação técnica e os mesmos valores para efeito de qualificação econômico-financeira apresentados pela empresa substituída para fins de habilitação do consórcio no processo licitatório que originou o contrato.

3 – DO CREDENCIAMENTO

3.1 – As pessoas jurídicas ou firmas individuais interessadas em participar terão duas opções para credenciamento e participação: Utilizar a intermediação de uma corretora vinculada à Plataforma Eletrônica ou Operador devidamente habilitado em qualquer corretora de mercadorias associada, de sua livre opção, atribuindo poderes para formular lances de preços e praticar os demais atos e operações no site www.comprascacapava.com.br ou participar diretamente no referido site.

3.2 – A participação da licitante na CONCORRÊNCIA ELETRÔNICA se dará por meio do endereço eletrônico www.comprascacapava.com.br na qual a licitante deverá manifestar, por meio de seu operador designado, em campo próprio do sistema, pleno conhecimento, aceitação e atendimento às exigências de habilitação previstas no Edital.

3.3 – O acesso a CONCORRÊNCIA ELETRÔNICA, para efeito de encaminhamento de proposta de preço e lances sucessivos de preços somente se dará mediante prévia definição de senha privativa.

3.4 – A chave de identificação e a senha dos operadores poderão ser utilizadas em qualquer licitação eletrônica promovida por esta Prefeitura, salvo quando canceladas por solicitação do credenciado ou por iniciativa do sistema.

3.5 – É de exclusiva responsabilidade do usuário o sigilo da senha, bem como seu uso em qualquer transação efetuada diretamente ou por seu representante, não cabendo à operadora da plataforma ou ainda a Prefeitura a responsabilidade por eventuais danos decorrentes de uso indevido da senha, ainda que por terceiros.



Município de Caçapava

CNPJ 45.189.305/0001-21

Rua Capitão Carlos de Moura, 243 – Vila Pantaleão
Caçapava-SP CEP: 12.280-050

3.6 – O credenciamento do fornecedor junto ao sistema eletrônico implica a responsabilidade legal pelos atos praticados e a presunção de capacidade técnica para realização das transações inerentes ao certame.

3.7 – A licitante deverá promover a sua inscrição e credenciamento para participar do certame, através da plataforma BR Conectado: www.comprascacapava.com.br.

3.8 – A participação na licitação está **condicionada obrigatoriamente a inscrição e credenciamento** do licitante e deverá ser requerido e acompanhado dos seguintes documentos:

3.8.1 – **Proposta de Preços**, com todas as especificações do objeto da licitação e demais documentos constantes no item 4 deste Edital.

3.8.2 – Os licitantes enquadrados como ME / EPP deverão informar em campo próprio da do sítio eletrônico www.comprascacapava.com.br, sob pena de perder o direito ao tratamento diferenciado.

3.8.3 – O licitante que não informar sua condição de enquadramento, antes do envio da proposta, perderá o direito ao tratamento diferenciado previsto na LCF 123/06.

3.9 – O custo de operacionalização e uso do sistema ficará a cargo da licitante.

4 – DA PROPOSTA DE PREÇOS

4.1 – O encaminhamento de proposta para o sistema eletrônico pressupõe o pleno conhecimento e atendimento às exigências de classificação e habilitação previstas no Edital. O Licitante será responsável por todas as transações que forem efetuadas em seu nome no sistema eletrônico, assumindo como firmes e verdadeiras suas propostas e lances.

4.1.1 – Os valores apresentados deverão estar inclusos todos os custos e demais despesas e encargos inerentes ao serviço, durante todo o seu período de execução até a vigência final fixada neste Edital.

4.2 – Na proposta deverá conter:

4.2.1 – Especificação clara e completa do objeto ofertado, nos moldes do Anexo I - Proposta de Preços, sem conter quaisquer alternativas de preço ou de qualquer outra condição que induza o julgamento a ter mais que um resultado.

4.2.2 – Preços unitários e totais, expressos em moeda corrente nacional, bem como valor total da proposta em algarismos e por extenso.

4.2.3 – Prazo para início de execução das obras, contados do recebimento da Ordem de Serviço para tal, que será de até 10 (dez) dias corridos e o prazo para término dos mesmos, contados do início dos serviços, será conforme Memorial Descritivo e Projeto Básico. Devendo ser observado o item 10 deste Edital.

4.2.4 – A proposta será considerada válida por 60 (sessenta) dias corridos, contados a partir da data limite para apresentação da proposta.

4.2.5 – Concordância quanto à forma de pagamento, o qual será efetuado mensalmente, em até 30 (trinta) dias do mês subsequente à prestação de cada parcela da obra, após o adimplemento da obrigação contratada, desde que regular e devidamente atestado por esta Administração.



Município de Caçapava

CNPJ 45.189.305/0001-21

Rua Capitão Carlos de Moura, 243 – Vila Pantaleão
Caçapava-SP CEP: 12.280-050

4.3 – As propostas assinadas por procuração deverão vir acompanhadas do respectivo instrumento, caso o mesmo ainda não tenha sido apresentado anteriormente.

4.4 – A apresentação de proposta para a participação no certame pressupõe o pleno conhecimento e atendimento às exigências de classificação e habilitação previstas no Edital.

4.5 - Nos valores apresentados deverão estar inclusos todos os custos e demais despesas e encargos inerentes à obra, durante todo o seu período de execução até a vigência final fixada neste Edital, incluindo o BDI.

4.5.1 – A omissão de qualquer despesa necessária à perfeita realização do objeto será interpretada como não existente ou já incluída no preço, não podendo a empresa pleitear acréscimos. Da mesma forma, o preço apresentado deverá incluir todos os benefícios e despesas indiretos, os quais serão assim considerados. No caso de erros aritméticos, serão considerados pelo Agente de Contratação, para fins de seleção e contratação, os valores retificados.

4.5.2 – Serão corrigidos automaticamente quaisquer erros de soma e/ou multiplicação, bem como as divergências que porventura ocorrerem entre o preço unitário e o total do serviço, prevalecendo o unitário.

4.6 – A proposta de preço deverá ser acompanhada dos seguintes documentos, assinados pelo representante legal da licitante, quando for o caso:

4.6.1 – Planilha de quantitativos e preços, conforme modelo constante do Anexo VIII, preenchida em todos os itens, com seus respectivos preços unitários e totais, grafados em moeda corrente nacional, com no máximo duas casas decimais. Não devendo os valores unitários estar acima do estimado.

4.6.2 – Cronograma físico e financeiro, conforme o modelo constante do Anexo VIII.1;

4.6.3 – Garantia da Proposta, nos termos do Artigo 58, da Lei Federal nº 14.133/21, no valor de 1% (um por cento) do valor total estimado para a execução do objeto, ou seja, R\$ 22.337,90 (vinte e dois mil trezentos e trinta e sete reais e noventa centavos) a qual será devolvida no prazo de 10 (dez) dias úteis, contados da assinatura do contrato, ou da data em que a licitação for declarada fracassada, ou ainda de qualquer outra forma de encerramento do certame, mediante requerimento específico.

4.6.3.1 – A garantia de proposta será pedida em favor da Prefeitura Municipal de Caçapava, na hipótese do licitante vencedor deixar de assinar o contrato no prazo fixado neste instrumento convocatório ou de prestar a garantia de execução do contrato no prazo e forma exigidos neste Edital.

4.6.3.2 – A garantia de proposta poderá ser prestada nas modalidades de que trata o § 1º do art. 96 da Lei 14.133/11.

4.7 – Serão desclassificadas as propostas que conflitem com as normas deste Edital ou da legislação em vigor.

4.7.1 – Caso o licitante opte pela modalidade caução, deverá efetuar o depósito conforme dados:



Município de Caçapava

CNPJ 45.189.305/0001-21

Rua Capitão Carlos de Moura, 243 – Vila Pantaleão
Caçapava-SP CEP: 12.280-050

Banco do Brasil

Agência: 1683-7/Conta: 230.001-x

Município de Caçapava-SP

CNPJ: 45.189.305/0001-21

4.8 – O tratamento diferenciado dado à ME/EPP consta detalhado no item 6 deste Edital.

4.9 – PROPOSTA DE PREÇOS ESCRITA E DO FORNECIMENTO

4.9.1 – A Empresa vencedora deverá enviar ao Agente de Contratação, juntamente a documentação de habilitação, em papel que identifique (razão social, endereço completo, números de telefone, e-mail, e CNPJ, no mínimo) a licitante e este certame, redigida de forma clara, em língua portuguesa, ressaltando-se as expressões técnicas de uso corrente, com apresentação nítida, sem emendas, rasuras, borrões, entrelinhas ou observações feitas à margem, constando da proposta todas as informações e documentos exigidos nos itens 4.2 a 4.6, devendo estar datada e assinada na última folha, por quem de direito, e rubricada nas demais, em uma só via, encaminhada em um único envelope (preferencialmente confeccionado em papel pardo), indevassavelmente fechado, **no prazo estipulado no item 7.1.6, deste Edital**, informando na parte externa:

PREFEITURA MUNICIPAL DE CAÇAPAVA

CONCORRÊNCIA ELETRÔNICA ELETRÔNICA Nº 001/2026

PROPOSTA DE PREÇOS / DOCUMENTOS DE HABILITAÇÃO

(RAZÃO SOCIAL DA EMPRESA VENCEDORA)

5 – DA APRESENTAÇÃO DE PROPOSTAS, DOS LANCES E DO JULGAMENTO

5.1 – A partir do horário previsto no Edital e no sistema para cadastramento e encaminhamento da proposta inicial de preço, terá início à sessão pública da CONCORRÊNCIA ELETRÔNICA, com a divulgação das propostas de preços recebidas, passando o Agente de Contratação a avaliar a aceitabilidade das propostas.

5.1.1 - Após o início da sessão pública, não serão aceitos, procedentes dos licitantes, quaisquer adendos, acréscimos, supressões ou esclarecimentos sobre o seu conteúdo. Os esclarecimentos, quando se fizerem necessários, e, desde que solicitados pelo Agente de Contratação, constarão, obrigatoriamente, da respectiva ata.

5.1.2 – O Agente de Contratação verificará as propostas apresentadas e desclassificará aquelas que não estejam em conformidade com os requisitos estabelecidos no Edital. A desclassificação da proposta será fundamentada e registrada em ata.

5.1.3 – O licitante que tiver sua proposta desclassificada e desejar recorrer da decisão deverá observar o item 8 deste Edital.

5.2 – Classificadas as propostas, o Agente de Contratação dará início à fase competitiva, oportunidade em que os licitantes poderão encaminhar lances exclusivamente por meio do sistema eletrônico. A cada lance



Município de Caçapava

CNPJ 45.189.305/0001-21

Rua Capitão Carlos de Moura, 243 – Vila Pantaleão
Caçapava-SP CEP: 12.280-050

ofertado o participante será imediatamente informado de seu recebimento e respectivo horário de registro e valor.

5.2.1 – A redução mínima aplicável a cada lance será de 0,01% (Um por Cento).

5.2.2 – O licitante poderá oferecer valores iguais ou superiores ao menor já ofertado e registrado pelo sistema, observado o intervalo mínimo de diferença de valores ou de percentuais entre os lances, que incidirá tanto em relação aos lances intermediários quanto em relação ao lance que cobrir a melhor oferta.

5.2.3 – Com o intuito de conferir celeridade à condução do processo licitatório, quando houver, será permitido ao Agente de Contratação a abertura e gerenciamento simultâneo da disputa de vários itens da mesma licitação.

5.2.4 – Em regra, a disputa simultânea de itens obedecerá à ordem sequencial dos mesmos. Entretanto, o Agente de Contratação poderá efetuar a abertura da disputa de lotes selecionados fora da ordem sequencial.

5.3 – Nos termos do Inciso I do artigo 56 da Lei 14.133/21, será adotado o **modo disputa aberto**, o qual terá etapa de lances com duração de 10 (dez) minutos e, após isso, será prorrogada automaticamente pelo sistema quando houver lance ofertado nos últimos 02 (dois) minutos do período de duração da sessão pública. A prorrogação automática da etapa de lances será de 02 (dois) minutos e ocorrerá sucessivamente sempre que houver lances ofertados nesse período de prorrogação, inclusive no caso de lances intermediários. Não havendo novos lances no período de prorrogação a etapa de lances será encerrada. O Agente de Contratação poderá, assessorado pela equipe de apoio, admitir o reinício da etapa de envio de lances, na situação prevista pelo § 4º do artigo 56 da Lei 14.133/21.

5.3.1 – A situação prevista no item anterior e no § 4º do artigo 56 da Lei 14.133/21 se destina apenas a definir as posições posteriores à proposta melhor classificada, ou seja, nessa situação não serão admitidos lances menores do que o valor da proposta melhor classificada. Os demais licitantes poderão formular outros lances, inclusive intermediários entre si.

5.3.2 – O Agente de Contratação tem a ação de iniciar a fase de lances, depois todo processo é automático, conforme explanado acima.

5.3.2 - O não oferecimento de lances no prazo específico destinado a cada licitante produz a preclusão do direito de apresentá-los. Os lances apresentados em momento inadequado, antes do início do prazo específico ou após o seu término serão considerados inválidos.

5.4 – Durante o transcurso da sessão pública os participantes serão informados, em tempo real, do valor do menor lance registrado. O sistema **não identificará** o autor dos lances aos demais participantes.

5.5 – No caso de desconexão com o Agente de Contratação, no decorrer da etapa competitiva da CONCORRÊNCIA ELETRÔNICA, o sistema eletrônico poderá permanecer acessível aos licitantes para a recepção dos lances, retornando o Agente de Contratação, quando possível, sua atuação no certame, sem prejuízos dos atos realizados.

5.6 – Quando a desconexão persistir por tempo superior a dez minutos, a sessão da CONCORRÊNCIA ELETRÔNICA será suspensa e terá reinício somente após comunicação expressa aos operadores representantes



Município de Caçapava

CNPJ 45.189.305/0001-21

Rua Capitão Carlos de Moura, 243 – Vila Pantaleão
Caçapava-SP CEP: 12.280-050

dos participantes, através de mensagem eletrônica na caixa de mensagem (chat) ou *e-mail* divulgando data e hora da reabertura da sessão.

5.7 - Devido à imprevisão de tempo extra, as Empresas participantes deverão estimar o seu valor mínimo de lance a ser ofertado, evitando assim, cálculos de última hora, que poderá resultar em uma disputa frustrada por falta de tempo hábil.

5.8 – Para julgamento será adotado o critério de **menor preço**, observado o prazo para fornecimento, as especificações técnicas, parâmetros mínimos de desempenho e de qualidade e demais condições definidas neste Edital.

5.7 – O sistema informará, na ordem de classificação, todas as propostas, partindo da proposta de menor preço (ou melhor proposta) imediatamente após o encerramento da etapa de lances.

5.7.1 - Em caso de empate entre duas ou mais propostas, serão utilizados os critérios de desempate estabelecidos pelo art. 60 da Lei 14.133/21.

5.8 – Definido o resultado do julgamento, a Administração poderá negociar condições mais vantajosas com o primeiro colocado.

5.8.1 – A negociação poderá ser feita com os demais licitantes, segundo a ordem de classificação inicialmente estabelecida, quando o primeiro colocado mesmo após a negociação, for desclassificado em razão de sua proposta permanecer acima do preço máximo definido pela Administração.

5.9 – O Agente de Contratação anunciará a licitante detentora da proposta ou lance de menor valor, imediatamente após o encerramento da etapa de lances da sessão pública ou, quando for o caso, após negociação e decisão pelo Agente de Contratação acerca da aceitação do lance de menor valor.

5.10 – O critério de aceitabilidade de preços, nos termos dos artigos 59, § 3º da Lei Federal 14.133/21, é o montante de recursos orçamentários reservados nos presentes autos, no total de R\$ 2.233.789,81 (dois milhões duzentos e trinta e três mil setecentos e oitenta e nove reais e oitenta e um centavos), conforme detalhamento contido nos autos.

5.10.1 – Será desclassificada a proposta que apresentar preços unitários ou total simbólicos, irrisórios ou de valor zero, incompatíveis com os preços dos insumos ou salários de mercado, ou que se revelar manifestamente inexecutable ou em sobrepreço, nos termos do Artigo 59, §§ 3º e 4º, da Lei Federal nº 14.133/21; assim considerados aqueles que não venham a ter demonstrado sua viabilidade, por meio de documentação que comprove que os custos dos insumos são coerentes com os de mercado e que os coeficientes de produtividade são compatíveis com a execução do objeto do contrato.

5.10.2 – Será desclassificada a proposta que apresentar valores unitários tidos como relevantes e/ou totais que superem a previsão contida na Planilha de Quantitativos e valores que integra este Edital, bem como aquela que incorrer nas situações previstas pelo artigo 59 da Lei Federal nº 14.133/21.

5.10.3 – O Agente de Contratação poderá a qualquer momento solicitar aos licitantes a composição de preços unitários dos serviços e/ou equipamentos, aplicando os encargos sociais e BDI, bem como solicita demais esclarecimentos que julgar necessários.



Município de Caçapava

CNPJ 45.189.305/0001-21

Rua Capitão Carlos de Moura, 243 – Vila Pantaleão
Caçapava-SP CEP: 12.280-050

5.11 – Considerada aceitável a proposta de menor preço, obedecidas às exigências fixadas neste Edital, o Agente de Contratação passará para a etapa habilitação do licitante que a tiver formulado, para confirmação das suas condições habilitatórias, na forma do item 7 deste Edital.

5.12 – Após o julgamento, o licitante vencedor deverá reelaborar e apresentar à Administração, no prazo e na forma estabelecidos no item 7.1.6 deste Edital, as planilhas com indicação dos quantitativos e dos custos unitários, bem como com detalhamento das Bonificações e Despesas Indiretas (BDI), com os respectivos valores, adequados ao valor final da proposta vencedora, admitida a utilização dos preços unitários, exclusivamente para eventuais adequações indispensáveis no cronograma físico-financeiro e para balizar excepcional aditamento posterior do contrato.

6 – DO TRATAMENTO DIFERENCIADO ÀS MICROEMPRESAS E EMPRESAS DE PEQUENO PORTE:

6.1 – O tratamento diferenciado conferido às empresas de pequeno porte e às microempresas de que tratam a Lei Complementar 123, de 14 de dezembro de 2006 alteradas pelas Leis Complementares 147/14 e 155/16, obedecerá ao disposto no art. 4º da Lei 14.133/21 e deverá seguir o procedimento descrito a seguir:

6.1.1 – Os licitantes deverão indicar no sistema eletrônico de licitações, antes do encaminhamento da proposta eletrônica de preços, a sua condição de microempresa ou empresa de pequeno porte.

6.1.1.1 – O licitante que não informar sua condição antes do envio das propostas perderá o direito ao tratamento diferenciado.

6.1.2 – Ao final da sessão pública de disputa de lances, o sistema eletrônico detectará automaticamente as situações de empate a que se referem os §§ 1º e 2º do art. 44 da Lei Complementar 123/2006, de 14 de dezembro de 2006.

6.1.2.1 – Considera-se empate aquelas situações em que as propostas apresentadas pelas microempresas e empresas de pequeno porte sejam iguais ou até 10% (dez por cento) superiores à proposta mais bem classificada, quando esta for proposta de licitante não enquadrado como microempresa ou empresa de pequeno porte.

6.1.2.2 – Não ocorre empate quando a detentora da proposta mais bem classificada possuir a condição de microempresa ou empresa de pequeno porte. Nesse caso, o Agente de Contratação convocará a arrematante a apresentar os documentos de habilitação, na forma do item 7 e subitens deste Edital.

6.1.3 – Caso ocorra a situação de empate descrita no item 6.1.2.1, o Agente de Contratação convocará o representante da empresa de pequeno porte ou da microempresa mais bem classificada, a ofertar lance inferior ao menor lance registrado para o item no prazo de 5 (cinco) minutos.

6.1.3.1 – Caso a licitante convocada não apresente lance inferior ao menor valor registrado no prazo acima indicado, as demais microempresas ou empresas de pequeno porte que porventura possuam lances ou propostas na situação do item 6.1.2.1 deverão ser convocadas, na ordem de classificação, a ofertar lances inferiores à menor proposta.



Município de Caçapava

CNPJ 45.189.305/0001-21

Rua Capitão Carlos de Moura, 243 – Vila Pantaleão
Caçapava-SP CEP: 12.280-050

6.1.3.2 – Caso a licitante convocada não apresente lance inferior ao menor valor registrado no prazo acima indicado, as demais microempresas ou empresas de pequeno porte que porventura possuam lances ou propostas na situação do item 6.1.2.1 deverão ser convocadas, na ordem de classificação, a ofertar lances inferiores à menor proposta.

6.1.3.1.1 – A microempresa ou empresa de pequeno porte que primeiro aceitar apresentar lance inferior ao menor lance ofertado na sessão de disputa, será considerada arrematante pelo Agente de Contratação, que encerrará a disputa do item e convocará o licitante a apresentar a documentação de habilitação, conforme item 7 e subitens deste Edital.

6.1.3.3 - O não oferecimento de lances no prazo específico destinado a cada licitante produz a preclusão do direito de apresentá-los. Os lances apresentados em momento inadequado, antes do início do prazo específico ou após o seu término serão considerados inválidos.

6.1.4 – Caso a proposta inicialmente mais bem classificada, de licitante não enquadrado como microempresa ou empresa de pequeno porte, seja desclassificada pelo Agente de Contratação, por desatendimento ao Edital, essa proposta não é mais considerada como parâmetro para o efeito do empate de que trata esta cláusula.

6.1.4.1 – Para o efeito do empate, no caso da desclassificação de que trata o item anterior, a melhor proposta passa a ser a da próxima licitante não enquadrada como microempresa, empresa de pequeno porte, observado o previsto no item 6.1.2.2.

6.1.5 – O julgamento da habilitação das microempresas ou empresas de pequeno porte obedecerá aos critérios gerais definidos neste Edital, observadas as particularidades de cada pessoa jurídica.

6.1.6 – Havendo alguma restrição na comprovação da regularidade fiscal e trabalhista, será assegurado às microempresas ou empresas de pequeno porte um prazo adicional de 05 (cinco) dias úteis para a regularização da documentação, contados a partir do momento que o proponente for declarado vencedor e/ou comunicado pelo Agente de Contratação. O prazo de 05 (cinco) dias úteis poderá ser prorrogado por igual período se houver manifestação expressa do interessado antes do término do prazo inicial, devidamente justificada e autorizada pelo Agente de Contratação. Deverá o licitante ainda apresentar, tanto na plataforma eletrônica quanto no envelope 'documentação', todos os documentos referentes à regularidade fiscal e trabalhista, sob pena de inabilitação se assim não o fizer.

6.1.6.1 – A não regularização da documentação, no prazo previsto no subitem anterior, implicará decadência do direito à contratação, sem prejuízo das sanções previstas no artigo 156, da Lei Federal 14.133/21, sendo facultado ao Agente de Contratação convocar os licitantes remanescentes, na ordem de classificação, para a apresentar os documentos de habilitação, ou anular a licitação.

7 – DA HABILITAÇÃO

7.1 – DOS PROCEDIMENTOS PARA HABILITAÇÃO

7.1.1 – Os documentos de Habilitação, listados no item 7.2, deverão ser inseridos na plataforma da CONCORRÊNCIA ELETRÔNICA pelo(s) licitante(s) vencedor(es), após a fase de lances e



Município de Caçapava

CNPJ 45.189.305/0001-21

Rua Capitão Carlos de Moura, 243 – Vila Pantaleão
Caçapava-SP CEP: 12.280-050

aceitação de preços. A solicitação para a inserção dos documentos será realizada via chat pelo Agente de Contratação, para que o licitante a faça no prazo de **até 02 (duas) horas**. A critério do Agente de Contratação, desde que haja manifestação expressa do interessado antes do término do prazo inicial, o prazo poderá ser prorrogado.

7.1.2 – Após o envio dos documentos para habilitação, não será permitida a substituição ou a apresentação de novos documentos, salvo em sede de diligência, para:

7.1.2.1 – Complementação de informações acerca dos documentos já apresentados pelos licitantes e desde que necessária para apurar fatos existentes à época da abertura do certame;

7.1.2.1.1 – Na hipótese de necessidade de envio de informações complementares, os documentos deverão ser apresentados em formato digital, via sistema, no prazo de até **02 (duas) horas**, após solicitação do Agente de Contratação no sistema eletrônico.

7.1.2.2 – Atualização de documentos cuja validade tenha expirado após a data de recebimento das propostas.

7.1.3 – Os documentos eletrônicos produzidos com a utilização de processo de certificação disponibilizada pela ICP-Brasil, nos termos da Medida Provisória nº 2200-2, de 24 de agosto de 2001, serão recebidos e presumir-se-ão verdadeiros em relação aos signatários, dispensando-se o envio de documentos originais e cópias autenticadas em papel, conforme exigido no item 7.1.6.

7.1.4 – Na análise dos documentos de habilitação, o Agente de Contratação poderá sanar erros ou falhas que não alterem a substância dos documentos e sua validade jurídica, mediante despacho fundamentado registrado e acessível a todos, atribuindo-lhes eficácia para fins de habilitação e classificação.

7.1.4.1 – Será permitida, para qualquer fim, a verificação pelo Agente de Contratação e equipe de apoio dos documentos de habilitação por meio de processo eletrônico de comunicação à distância, sendo assegurado aos demais licitantes o acesso às informações constantes dos sistemas.

7.1.4.2 – Todos os documentos exigidos para habilitação, que estiverem disponíveis para livre acesso pela internet, poderão ser obtidos, ou confirmados, diretamente, pelo Agente de Contratação, podendo inclusive ser dispensado o encaminhamento desses documentos pelo licitante.

7.1.5 – Se o licitante desatender às exigências habilitatórias ou ao prazo contido no item 7.1.1, o Agente de Contratação examinará a proposta ou o lance subsequente, solicitando, via chat, o envio dos documentos para verificação da habilitação do participante, na ordem de classificação, e assim sucessivamente, até a apuração de uma proposta ou lance que atenda o Edital. Também nessa etapa o Agente de Contratação poderá negociar com o participante para que seja obtido preço melhor.

7.1.6 – Os documentos da empresa vencedora, relativos à habilitação, solicitados no item 7.2 deste Edital, **deverão** ser encaminhados em original; por qualquer processo de cópia, autenticada por cartório competente; autenticados por servidor desta Administração (neste último caso mediante a apresentação dos respectivos originais no momento da entrega dos documentos físicos); por publicação em órgão de imprensa oficial, ou, ainda, por declaração de autenticidade firmada por advogado, no prazo máximo de **03 (três) dias úteis**, contados da data de encerramento da sessão pública virtual, com **a proposta de preços escrita (item 4.9)**, para **PREFEITURA MUNICIPAL DE CAÇAPAVA**



Município de Caçapava

CNPJ 45.189.305/0001-21

Rua Capitão Carlos de Moura, 243 – Vila Pantaleão
Caçapava-SP CEP: 12.280-050

Endereço: Rua Capitão Carlos de Moura, 243 – Vila Pantaleão – Caçapava

Departamento de Compras e Licitação

E-mail: cpl@cacapava.sp.gov.br

Fone: (12) 3654-6691

A/C do Agente de Contratação: Luciana Castilho Peres

CONCORRÊNCIA ELETRÔNICA 001/2026

7.1.6.1 – O não cumprimento do envio dos documentos de habilitação e da proposta dentro do prazo acima estabelecido acarretará as sanções previstas no item 12 deste Edital, podendo o Agente de Contratação convocar a empresa que apresentou a proposta ou o lance subsequente.

7.1.6.1.1 – A critério do Agente de Contratação, desde que haja manifestação expressa do interessado antes do término do prazo inicial, o prazo poderá ser prorrogado.

7.1.6.2 – Independente de manifestação do Agente de Contratação sobre a documentação, o envio (ou protocolo) dos documentos originais, ou suas cópias autenticadas, é sempre obrigatório.

7.1.7 – A documentação de habilitação, para cumprimento do item 7.1.6, deverá ser apresentada em 1 (uma) via de cada documento, os quais deverão estar, **preferencialmente, ordenados na mesma sequência em que estão solicitados neste Edital (item 7.2)**, numerados sequencialmente, grampeados ou acondicionados em pastas, contidos em envelope (preferencialmente confeccionado em papel pardo) fechado indevassavelmente, apresentando externamente os seguintes dizeres:

PREFEITURA MUNICIPAL DE CAÇAPAVA
CONCORRÊNCIA ELETRÔNICA Nº 001/2026
PROPOSTA DE PREÇOS / DOCUMENTOS DE HABILITAÇÃO
(RAZÃO SOCIAL DA EMPRESA VENCEDORA)

7.1.8 – Na hipótese de não constar, expressamente, o prazo de validade em certidões negativas ou nesse Edital, prevalecerá o prazo de 90 (noventa) dias, corridos, contados da data de emissão do documento até a data do certame, sendo que todos os documentos deverão estar com seus prazos de validade em vigor, quando for o caso, na data determinada para ocorrer a licitação.

7.1.8.1 – Não serão aceitos protocolos de pedidos de certidões ou de outros documentos exigidos nesse Edital.

7.1.9 – Constatado o atendimento das exigências de habilitação fixadas neste Edital, o licitante será declarado vencedor.

7.2 – DOS DOCUMENTOS DE HABILITAÇÃO

7.2.1 – Para fins de habilitação o(s) licitante(s) vencedor(es) deverá(ão) apresentar os documentos a seguir especificados, válidos na data de apresentação dos documentos de habilitação. Se o



Município de Caçapava

CNPJ 45.189.305/0001-21

Rua Capitão Carlos de Moura, 243 – Vila Pantaleão
Caçapava-SP CEP: 12.280-050

licitante for a matriz, todos os documentos deverão estar em nome da matriz, e se for a filial, todos os documentos deverão estar em nome da filial, exceto aqueles documentos que, pela própria natureza, comprovadamente, forem emitidos somente em nome da matriz.

Caso o licitante pretenda que um de seus estabelecimentos, que não o participante desta licitação, execute o futuro contrato, deverá apresentar toda documentação de habilitação de ambos os estabelecimentos. No momento do recebimento do objeto deste certame, as respectivas notas fiscais deverão ser da mesma empresa/CNPJ/endereço da que participou desse certame ou de seu estabelecimento (filial) que executou o contrato. Caso o licitante vencedor abra uma filial posteriormente ao certame para prestar o serviço no Município da contratante em razão do objeto contratual, aplicar-se-ão as regras citadas acima.

I – HABILITAÇÃO JURÍDICA

7.2.2 – Registro Comercial, no caso de empresa individual (com prova de registro na Junta Comercial ou repartição correspondente);

Ato constitutivo, estatuto ou contrato social em vigor (contrato inicial e suas alterações ou contrato social consolidado), devidamente registrado, em se tratando de sociedades comerciais, e, no caso de sociedade por ações, acompanhado de documentos da eleição de seus administradores;

Inscrição do ato constitutivo, no caso de sociedades civis, acompanhada de prova da diretoria em exercício;

Em se tratando de sociedade cooperativa: ato constitutivo e estatuto atualizado e registrado na Junta Comercial, devendo o estatuto estar adequado à Lei Federal nº 12.690/2012; documentos de eleição ou designação dos atuais administradores; e registro perante a entidade estadual da Organização das Cooperativas Brasileiras, nos termos do artigo 107 da Lei Federal nº 5.764/1971;

Prova de cumprimento da legislação brasileira relativa à autorização para funcionamento no País (somente para empresas estrangeiras já estabelecidas no Brasil), mediante apresentação de Decreto de Autorização e ata de registro ou autorização para funcionamento expedido pelo órgão competente, quando a atividade assim o exigir.

II – HABILITAÇÃO TÉCNICA

7.2.3 - Registro ou inscrição na entidade profissional competente, ou seja, certidão de registro no CREA, conforme Resolução 266/79, ou CAU, conforme Lei Federal 12.378/10 – se for o caso, com validade na data limite para apresentação dos envelopes, devidamente atualizada em todos os seus dados cadastrais e contratuais.

7.2.3.1 – Sociedades empresárias estrangeiras atenderão à exigência prevista no 7.2.3 por meio da apresentação, no momento da assinatura do contrato, da solicitação de registro perante a entidade profissional competente no Brasil.

7.2.4 – Apresentação de atestado(s) de capacidade técnica operacional em nome da LICITANTE, devidamente registrado(s) na entidade profissional competente (CREA ou CAU), fornecido(s) por pessoa jurídica de direito público ou privado comprobatório(s) do desempenho de atividade pertinente e compatível em características e prazos com o objeto desta licitação, nos termos do § 1º artigo 67 da Lei 14.133/21. Caso refe-



Município de Caçapava

CNPJ 45.189.305/0001-21

Rua Capitão Carlos de Moura, 243 – Vila Pantaleão
Caçapava-SP CEP: 12.280-050

ridos atestados não detalhem e quantifiquem o fornecimento, aceitar-se-á, complementarmente aos documentos, cópia da(s) respectiva(s) Nota(s) Fiscal (ais).

7.2.4.1 – Admitir-se-á a somatória dos atestados que comprovem a execução do objeto.

7.2.4.2 – Em caso de apresentação de atestado de desempenho anterior emitido em favor de consórcio do qual tenha feito parte, se o atestado ou o contrato de constituição do consórcio não identificar a atividade desempenhada por consorciado individualmente, serão adotados os seguintes critérios na avaliação de sua qualificação técnica:

a) Caso o atestado tenha sido emitido em favor de consórcio homogêneo, as experiências atestadas deverão ser reconhecidas para cada empresa consorciada na proporção quantitativa de sua participação no consórcio;

b) Caso o atestado tenha sido emitido em favor de consórcio heterogêneo, as experiências atestadas deverão ser reconhecidas para cada consorciado de acordo com os respectivos campos de atuação.

7.2.4.2.1 – Para fins de comprovação do percentual de participação do consorciado, caso este não conste expressamente do atestado ou da certidão, deverá ser juntada ao atestado ou à certidão cópia do instrumento de constituição do consórcio.

7.2.5 – Indicação das instalações, do aparelhamento e do pessoal técnico adequados e disponíveis para a realização do objeto da licitação, além da qualificação de cada um dos membros da equipe técnica que se responsabilizará pelos trabalhos.

7.2.6 – O licitante deverá comprovar, sob pena de inabilitação, que conhece os locais e as condições de realização das obras, sendo que a comprovação poderá ser feita das seguintes formas:

a) Vistoria ao local da obra, às suas próprias expensas. As visitas deverão ser agendadas junto ao Departamento de Obras do Município, através dos telefones: (12) 3652-9351 ou (12) 3652-5909 e poderão ser realizadas até o dia imediatamente anterior à sessão pública, no horário das 08h às 11h e das 13h às 16h. Competirá a cada interessado, quando da visita técnica, fazer-se acompanhar dos representantes que entender suficientes para colher as informações necessárias à elaboração da sua proposta. Para os que realizarem visita será emitido atestado de visita técnica o qual deverá ser juntado à documentação de habilitação; ou

b) Declaração formal assinada pelo responsável técnico do licitante acerca do conhecimento pleno das condições e peculiaridades da contratação.

III – HABILITAÇÃO FISCAL, SOCIAL E TRABALHISTA

7.2.7 – Prova de inscrição no Cadastro Nacional da Pessoa Jurídica (CNPJ);

7.2.8 - Inscrição no cadastro de contribuintes estadual e/ou municipal, se houver, relativo ao domicílio ou sede do licitante, pertinente ao seu ramo de atividade e compatível com o objeto contratual.

7.2.9 – Prova de regularidade para com as Fazendas Federal (certidão conjunta negativa de débitos relativos a tributos federais, regularidade social e a dívida ativa da União), Estadual (certidão negativa



Município de Caçapava

CNPJ 45.189.305/0001-21

Rua Capitão Carlos de Moura, 243 – Vila Pantaleão
Caçapava-SP CEP: 12.280-050

de débitos inscritos na dívida ativa, apenas ICMS) e Municipal (apenas tributos mobiliários do domicílio ou sede do licitante), na forma da lei, aceitando-se também certidões positivas com efeitos de negativa.

7.2.10 – Prova de regularidade para com o FGTS - Fundo de Garantia por Tempo de Serviço, expedida pela Caixa Econômica Federal, aceitando-se também certidões positivas com efeitos de negativa ou certidões positivas que noticiem em seu corpo que os débitos estão judicialmente garantidos ou com sua exigibilidade suspensa.

7.2.11 – Prova de inexistência de débitos inadimplidos perante a Justiça do Trabalho, mediante a apresentação da respectiva certidão negativa (CNDT), dentro de sua validade, nos termos do Título VII-A da Consolidação das Leis do Trabalho, conforme Lei Federal 12440/11, aceitando-se também certidão positiva com efeito de negativa.

7.2.12 – Declaração em atendimento ao artigo 68, inciso VI da Lei 14.133/21 no sentido de que cumpre com o disposto no inciso XXXIII, artigo 7º da Constituição Federal, no que diz respeito à proibição de trabalho noturno, perigoso ou insalubre, aos menores de dezoito anos e de qualquer trabalho a menores de dezesseis anos, salvo na condição de aprendizes, a partir de quatorze anos. (Anexo III)

IV – HABILITAÇÃO ECONÔMICO-FINANCEIRA

7.2.13 – Balanço patrimonial e Demonstrações contábeis dos dois últimos exercícios sociais, já exigíveis e apresentados na forma da Lei, que comprovem a boa situação financeira da empresa, vedada a sua substituição por balancetes ou por balanços provisórios, podendo ser atualizados por índices oficiais quando encerrados a mais de três meses da data de apresentação da proposta. Serão considerados aceitos como na forma da Lei, o balanço patrimonial e as demonstrações contábeis, assim apresentados:

a) Sociedades regidas pela Lei n.º 6.404/76 (S/A – Sociedade Anônima):

a.1) publicados em Diário Oficial ou publicados em jornal de grande circulação;

ou

a.2) por cópia registrada ou autenticada na Junta Comercial da sede ou domicílio do licitante.

b) Sociedades por cotas de responsabilidade limitada (LTDA) e demais tipos societários regidos pela Lei Complementar Federal 123/2006:

b.1) por cópia do Balanço Patrimonial e das Demonstrações Contábeis, extraídos do Livro Diário, juntamente os Termos de Abertura e de Encerramento, devidamente registrado ou autenticado na Junta Comercial da sede ou domicílio do licitante ou em outro órgão equivalente, assinado por contabilista habilitado e por representante legal da empresa.

c) Para as empresas licitantes que ainda não tenham 01 (um) ano de exercício social, deverá ser apresentado Balanço de Abertura, devidamente chancelado na Junta Comercial ou entidade equivalente, assinado por contabilista habilitado e por representante legal da empresa, e para as empresas constituídas há menos de 2 (dois) anos os documentos a serem apresentados limitar-se-ão ao último exercício.

d) O balanço patrimonial e as demonstrações contábeis deverão estar assinados por contador ou por outro profissional equivalente, devidamente registrado no Conselho Regional de Contabilidade.

e) As sociedades cooperativas deverão apresentar demonstrativo de atuação em regime cooperado, com repartição de receitas e despesas entre os cooperados;



Município de Caçapava

CNPJ 45.189.305/0001-21

Rua Capitão Carlos de Moura, 243 – Vila Pantaleão
Caçapava-SP CEP: 12.280-050

f) No caso de empresas obrigadas ou optantes pela utilização do SPED (Sistema Público de Escrituração Digital), deverão apresentar o Balanço Patrimonial e Demonstrações Contábeis, acompanhadas dos respectivos Termos de Abertura e Encerramento, devidamente acompanhado do seu recibo de transmissão.

g) A boa situação financeira será avaliada pela apresentação dos seguintes índices: ILC (Índice de Liquidez Corrente) e ILG (Índice de Liquidez Geral) igual ou superior a 1 (um) e Grau de Endividamento máximo igual ou menor de 0,50 (zero vírgula cinquenta), resultante da aplicação das seguintes fórmulas:

I. Liquidez Corrente

$$ILC = \frac{AC}{PC}$$

Onde:

LC = Liquidez Corrente

AC = Ativo Circulante

PC = Passivo Circulante

II. Liquidez Geral

$$ILG = \frac{(AC + RLP)}{(PC + ELP)}$$

Onde:

LG = Liquidez Geral

AC = Ativo Circulante

RLP = Realizável a Longo Prazo

PC = Passivo Circulante

ELP = Exigível a Longo Prazo

III. Grau de Endividamento

$$GE = \frac{(PC + ELP)}{AT}$$



Município de Caçapava

CNPJ 45.189.305/0001-21

Rua Capitão Carlos de Moura, 243 – Vila Pantaleão
Caçapava-SP CEP: 12.280-050

Onde:

GE = Grau de Endividamento

PC = Passivo Circulante

ELP = Exigível a Longo Prazo

AT = Ativo Total

- O Índice de **Liquidez Geral (ILG)** indica quanto a empresa possui em disponibilidades, bens e direitos realizáveis no curso do exercício seguinte para liquidar suas obrigações, com vencimento neste mesmo período.

– O Índice de **Liquidez Corrente (ILC)** indica quanto a empresa possui em recursos disponíveis, bens e direitos realizáveis a curto prazo, para fazer face ao total de suas dívidas de curto prazo.

– O índice de **Grau de Endividamento (GE)** indica a saúde financeira da empresa, ele mede o quanto uma empresa tem em dívida sobre seu patrimônio e ativo circulante.

h) As fórmulas deverão estar devidamente aplicadas em memorial de cálculos juntado ao balanço, devidamente assinado por Contador com indicação do número de registro no CRC (Conselho Regional de Contabilidade) e pelo representante legal da empresa.

i) Se necessária a atualização do balanço e do capital social, deverá ser apresentado, juntamente os documentos em apreço, o memorial de cálculo correspondente, devidamente assinado por contador com indicação do número de registro no CRC (Conselho Regional de Contabilidade) e pelo representante legal da empresa.

j) O atendimento aos índices ora estabelecidos permitirá a demonstração de situação econômica equilibrada da licitante. Caso contrário, o desatendimento dos índices revelará uma situação deficitária da empresa, colocando em risco a execução do contrato. A contratação de empresas em boa situação de equilíbrio econômico-financeiro é o mínimo que o Município deve cercar-se para assegurar o integral cumprimento do contrato. E ainda, depois de realizada pesquisa na legislação específica e em órgãos que promovem procedimentos licitatórios, constatou-se a utilização desses índices contábeis como uns dos mais adotados no segmento de licitações, inclusive já aceito pela Corte de Contas do Estado e da União em outras oportunidades. Sendo assim, conclui-se pela adoção dos índices que retratam situação financeira equilibrada e que aumentam consideravelmente o universo de competidores.

7.2.14 – O licitante previamente classificado em primeiro lugar deverá apresentar capital social ou patrimônio líquido, no montante mínimo de R\$ 223.378,98 (duzentos e vinte e três mil trezentos e setenta e oito reais e noventa e oito centavos), devendo a comprovação ser feita relativamente à data da apresentação da proposta, na forma da Lei.

7.2.15 – Certidão negativa sobre falência expedida pelo distribuidor da sede da pessoa jurídica, datada de, no máximo, 90 (noventa) dias anteriores à data de apresentação (documento a ser confirmado on-line, junto ao órgão emitente que disponibilize esse serviço).



Município de Caçapava

CNPJ 45.189.305/0001-21

Rua Capitão Carlos de Moura, 243 – Vila Pantaleão
Caçapava-SP CEP: 12.280-050

7.2.15.1 – Caso a licitante esteja em recuperação judicial deverá apresentar Plano de Recuperação já homologado pelo juízo competente e em pleno vigor, sem prejuízo do atendimento a todos os requisitos de habilitação econômico-financeiro estabelecidos neste Edital.

7.2.16 – Apresentar DECLARAÇÕES:

a) - Declaração de Cumprimento dos Requisitos de Habilitação, devidamente preenchida e assinada (Anexo II);

b) - Declaração de que cumpre as exigências de reserva de cargos para pessoa com deficiência e para reabilitado da Previdência Social. Esta declaração deverá ser apresentada por empresas que possuam no mínimo 100 (cem) empregados, nos termos do artigo 93 da Lei n. 8.213/1991. (Anexo III);

c) - Declaração de que sua proposta econômica compreende a integralidade dos custos para atendimento dos direitos trabalhistas assegurados na Constituição Federal, nas leis trabalhistas, nas normas infralegais, nas convenções coletivas de trabalho e nos termos de ajustamento de condutas vigentes na data de entrega da proposta (Anexo III);

d) – Declaração de compromisso formal no sentido de que, uma vez declarada adjudicatária do objeto deste certame, assinará, com esta Prefeitura Municipal de Caçapava e concomitante com a assinatura da avença que decorrerá do presente certame, ***Termo de Ciência e Notificação*** (Anexo IV);

7.2.17 – Todas as declarações assinadas pelos proponentes deverão observar a necessidade de comprovar serem seus subscritores representantes legais da empresa, caso tais comprovações já não tenham sido apresentadas anteriormente neste processo licitatório.

7.2.18 – A falsidade de declaração prestada objetivando os benefícios da Lei Complementar nº 123/06 caracterizará o crime de que trata o art. 299 do Código Penal, sem prejuízo do enquadramento em outras figuras penais.

7.2.19 – Serão aceitos atestados ou outros documentos hábeis emitidos por entidades estrangeiras quando acompanhados de tradução para o português, salvo se comprovada a inidoneidade da entidade emissora.

7.2.20 – As empresas estrangeiras que não funcionem no País deverão apresentar documentos equivalentes, na forma de regulamento emitido pelo Poder Executivo federal.

8 – DOS RECURSOS E DO ENCERRAMENTO DA SESSÃO

8.1 – Ao final da sessão, o proponente que desejar recorrer das decisões do Agente de Contratação poderá fazê-lo manifestando sua intenção com registro da síntese das suas razões, devendo ser formalizada em campo específico do sistema de licitações (sítio www.comprascacapava.com.br). Posteriormente formalizando as peças recursais diretamente na Plataforma da Concorrência Eletrônica ou junto ao Departamento de Compras, no endereço constante no item 7.1.6, no prazo de 3 (três) dias úteis.



Município de Caçapava

CNPJ 45.189.305/0001-21

Rua Capitão Carlos de Moura, 243 – Vila Pantaleão
Caçapava-SP CEP: 12.280-050

8.1.1 – O licitante poderá incluir peça recursal, bem como contrarrazões de que trata o item 8.1.3 e demais documentos, em campo próprio, via upload, no sistema de licitações, acompanhada do contrato social ou do instrumento de procuração que conceda poderes de representação da empresa nesta licitação.

8.1.2 - O recurso deverá ser dirigido à autoridade que tiver proferido a decisão recorrida, que, se não reconsiderar o ato ou a decisão no prazo de 3 (três) dias úteis, encaminhará o recurso com a sua motivação à autoridade competente, a qual deverá proferir sua decisão no prazo máximo de 10 (dez) dias úteis, contado do recebimento dos autos.

8.1.3 – O prazo para apresentação de contrarrazões será o mesmo do recurso e terá início na data de intimação pessoal ou de divulgação da interposição do recurso.

8.1.4 – O acesso à fase de manifestação da intenção de recurso será assegurado aos licitantes classificados e desclassificados.

8.1.5 – Os recursos e contrarrazões de recurso de qualquer natureza, **se forem enviados fisicamente**, devem ser destinados ao Agente de Contratação e protocolados junto ao endereço constante no item 7.1.6 do Edital, obedecendo ao prazo de 03 (três) dias úteis, no horário das 9h às 15h, devendo fazer menção ao número da CONCORRÊNCIA ELETRÔNICA.

8.1.6 – Não será concedido prazo para recursos sobre assuntos meramente protelatórios ou quando não justificada a intenção de interpor o recurso pelo proponente.

8.1.7 - O recurso terá efeito suspensivo do ato ou da decisão recorrida até que sobrevenha decisão final da autoridade competente.

8.1.8 – O acolhimento do recurso implicará invalidação apenas de ato insuscetível de aproveitamento.

8.1.9 – A falta de manifestação imediata e motivada do licitante na sessão importará a preclusão do direito de recurso e a autoridade competente poderá adjudicar o objeto do certame ao licitante vencedor, com posterior homologação do resultado.

8.1.10 – Decididos os recursos e constatada a regularidade dos atos procedimentais, a Autoridade Competente adjudicará referidos itens recorridos e os homologará para determinar a contratação.

8.1.11 – Não serão aceitos, nesta oportunidade, recursos versando sobre eventuais falhas na regularidade fiscal de microempresas e empresas de pequeno porte. Os recursos quanto a esta documentação somente serão aceitos após decisão final sobre os novos documentos que poderão ser apresentados no prazo e condições estabelecidos no item 6.1.6.

8.1.12 – Não serão passíveis de apreciação os motivos expostos em memoriais que não tenham sido alegados no ato da manifestação na sessão pública da CONCORRÊNCIA ELETRÔNICA.

8.2 – Da sessão, o sistema gerará ata circunstanciada, na qual estarão registrados todos os atos do procedimento e as ocorrências relevantes.

8.3 – Encerradas as fases de julgamento e habilitação, e exauridos os recursos administrativos, o processo licitatório será encaminhado à Autoridade competente que poderá adjudicar o objeto e homologar a licitação; anular o presente certame total ou parcialmente nos casos de ilegalidade no procedimento ou julgamento, de ofício ou por provocação de terceiros, mediante parecer escrito e devidamente fundamentado;



Município de Caçapava

CNPJ 45.189.305/0001-21
Rua Capitão Carlos de Moura, 243 – Vila Pantaleão
Caçapava-SP CEP: 12.280-050

e, ainda, revogá-lo por motivo de conveniência e oportunidade, devidamente comprovado, pertinente e suficiente para justificar tal conduta.

9 – DOS ESCLARECIMENTOS OU DA IMPUGNAÇÃO AO ATO CONVOCATÓRIO

9.1 - Qualquer pessoa é parte legítima para impugnar o Edital de licitação por irregularidade na aplicação da Lei ou para solicitar esclarecimento sobre os seus termos, devendo protocolar o pedido até **3 (três) dias úteis** antes da data de abertura do certame.

9.1.1 – Quaisquer pedidos de esclarecimentos em relação a eventuais dúvidas na interpretação deste Edital, ou impugnações ao mesmo, deverão ser inseridos no Portal de Compras através do site www.comprascacapava.com.br.

9.1.2 – A resposta à impugnação ou ao pedido de esclarecimento será divulgada em sítio eletrônico oficial no prazo de até 3 (três) dias úteis, limitado ao último dia útil anterior à data da abertura do certame.

9.1.2.1 – Todas as perguntas e respostas serão numeradas sequencialmente e serão consideradas como aditamentos a este instrumento convocatório, sendo juntadas ao respectivo processo licitatório.

9.1.3 – Caberá à autoridade competente receber, examinar e decidir as impugnações e os pedidos de esclarecimentos ao Edital e aos anexos, além de poder requisitar subsídios formais aos responsáveis pela elaboração desses documentos, bem como contar com o auxílio do Agente de Contratação.

9.2 – Acolhida a petição contra o ato convocatório, será designada nova data para a realização do certame.

9.3 – Em caso de não solicitação, pelas empresas licitantes, de esclarecimentos ou informações, pressupõe-se que os elementos fornecidos são suficientemente claros e precisos, não cabendo, posteriormente, o direito a qualquer reclamação.

10 – DO CONTRATO

10.1 – Para atendimento ao objeto desse certame licitatório será firmado instrumento contratual com a empresa vencedora, em conformidade com a minuta apresentada na forma de Anexo IX, sendo o adjudicatário chamado via telefone ou por e-mail, a celebrá-lo em até 05 (cinco) dias úteis, contados do recebimento do chamamento, sob pena de decair o direito ao fornecimento, sem prejuízo das sanções previstas no artigo 156 da Lei Federal 14.133/21.

10.1.1 – O prazo de convocação poderá ser prorrogado 1 (uma) vez, por igual período, mediante solicitação da parte durante seu transcurso, devidamente justificada, e desde que o motivo apresentado seja aceito pela Administração.

10.1.2 – A adjudicatária se obriga a apresentar, no momento da assinatura do contrato:



Município de Caçapava

CNPJ 45.189.305/0001-21

Rua Capitão Carlos de Moura, 243 – Vila Pantaleão
Caçapava-SP CEP: 12.280-050

a) A regularidade para com as Fazendas Federal (certidão conjunta negativa de débitos relativos a tributos federais, regularidade social e a dívida ativa da União), Estadual e Municipal, bem como da inexistência de débitos inadimplidos perante a Justiça do Trabalho (CNDT), se referidos documentos apresentados por ocasião deste certame licitatório já estiverem vencidos;

b) O Cadastro Nacional de Empresas Inidôneas e Suspensas (CEIS), o Cadastro Nacional de Empresas Punidas (CNEP) e o Cadastro Nacional de Condenações Cíveis por Atos de Improbidade Administrativa e Inelegibilidade (CNIA – CNJ);

c) Excepcionalmente, e com vistas a agilizar o processo, tais providências poderão ser tomadas pela Administração, via Internet, havendo a impossibilidade da obtenção dos documentos por meio eletrônico, será a adjudicatária notificada para que providencie o envio da documentação sob pena de decair o direito ao fornecimento, sem prejuízo das sanções previstas no artigo 156 da Lei Federal 14.133/21;

d) comprovação de recolhimento de garantia contratual, nos termos do item 10.4;

10.2 – Será facultado à Administração, quando o convocado não assinar o termo de contrato ou não aceitar ou não retirar o instrumento equivalente no prazo e nas condições estabelecidas, convocar os licitantes remanescentes, na ordem de classificação, para apresentar os documentos de habilitação nos termos definidos neste Edital.

10.3 – Até a assinatura do instrumento contratual a vencedora poderá ser desclassificada se a Prefeitura tiver conhecimento de fato desabonador à sua habilitação, conhecido após o julgamento, nos termos da Lei de Licitações.

10.3.1 – Ocorrendo a desclassificação da proposta da licitante vencedora por fato referido no item anterior, a Prefeitura poderá convocar as licitantes remanescentes observando o disposto no item 10.2, supra.

10.4 – Da adjudicatária se exigirá no ato da assinatura do contrato a **prestação de garantia das obrigações assumidas no limite de 5% (cinco por cento) do valor contratual**, em uma das seguintes modalidades:

I – caução em dinheiro ou em títulos da dívida pública emitidos sob a forma escritural, mediante registro em sistema centralizado de liquidação e de custódia autorizado pelo Banco Central do Brasil, e avaliados por seus valores econômicos, conforme definido pelo Ministério da Economia;

II – seguro-garantia;

III – fiança bancária emitida por banco ou instituição financeira devidamente autorizada a operar no País pelo Banco Central do Brasil.

10.4.1 – Fica assegurado ao contratado o prazo de 1 (um) mês, contado da data de homologação da licitação e anterior à assinatura do contrato, para a prestação da garantia quando optar pela modalidade prevista no inciso II.

10.4.1.1 – O seguro-garantia tem por objetivo garantir o fiel cumprimento das obrigações assumidas pelo contratado perante a Administração, inclusive as multas, os prejuízos e as indenizações decorrentes de inadimplemento, observadas as seguintes regras nas contratações regidas pela Lei 14.133/21:



Município de Caçapava

CNPJ 45.189.305/0001-21

Rua Capitão Carlos de Moura, 243 – Vila Pantaleão
Caçapava-SP CEP: 12.280-050

I – o prazo de vigência da apólice será igual ou superior ao prazo estabelecido no contrato principal e deverá acompanhar as modificações referentes à vigência deste mediante a emissão do respectivo endosso pela seguradora;

II – o seguro-garantia continuará em vigor mesmo se o contratado não tiver pago o prêmio nas datas convencionadas.

10.4.1.2 – Será permitida a substituição da apólice de seguro-garantia na data de eventual renovação do contrato, desde que mantidas as mesmas condições e coberturas da apólice vigente e desde que nenhum período fique descoberto.

10.4.2 – A garantia prestada pelo contratado será liberada ou restituída após a fiel execução do contrato ou após a sua extinção por culpa exclusiva da Administração e, quando em dinheiro, atualizada monetariamente pelo INPC – Índice Nacional de Preços ao Consumidor, 'pro rata tempore'.

11 – DAS OBRIGAÇÕES DA CONTRATADA E DA CONTRATANTE E DO RECEBIMENTO E FISCALIZAÇÃO DO OBJETO

11.1 – O contrato deverá ser executado fielmente pelas partes, de acordo com as cláusulas avençadas e as normas da Lei 14.133/21, e cada parte responderá pelas consequências de sua inexecução total ou parcial.

11.2 – As obrigações da Contratante e da Contratada são as estabelecidas no Contrato.

11.3 – Os critérios de recebimento e aceitação dos serviços e de fiscalização e gestão, bem como as condições de pagamento estão previstos no Contrato.

12 – DAS SANÇÕES

12.1 – O licitante que, convocado dentro do prazo de validade da sua proposta, não celebrar ou não retirar o contrato; deixar de entregar ou apresentar documentação falsa exigida para o certame; ensejar o retardamento da execução de seu objeto; não mantiver a proposta; falhar ou fraudar na execução do objeto; comportar-se de modo inidôneo; cometer fraude fiscal; praticar ato lesivo previsto no art. 5º da Lei nº 12.846, de 1º de agosto de 2013; ou desatender aos prazos do item 6.1.6 deste instrumento convocatório – se microempresa ou empresa de pequeno porte, garantido o direito prévio da citação e da ampla defesa, poderá sofrer as sanções previstas no artigo 156 da Lei 14.133/21, sem prejuízo das multas enumeradas abaixo e das demais cominações legais:

12.1.1 – Multa de 10,5% (dez vírgula cinco por cento) sobre o valor total do contrato, pela recusa injustificada do adjudicatário em assinar, aceitar ou retirar o contrato, dentro do prazo estabelecido no item 10.1; e pela apresentação de declaração de cumprimento dos requisitos (Anexo II) sem que a referida documentação esteja integralmente contida no respectivo envelope;



Município de Caçapava

CNPJ 45.189.305/0001-21

Rua Capitão Carlos de Moura, 243 – Vila Pantaleão
Caçapava-SP CEP: 12.280-050

12.1.2 – Multa de 10,5% (dez vírgula cinco por cento) sobre a parcela não executada do ajuste decorrente deste certame; ou por material não aceito pela contratante e não substituído no prazo fixado por esta, prazo este que não excederá 15 (quinze) dias úteis, contados da intimação.

12.1.3 – Multa de 0,5% (zero vírgula cinco por cento) ao dia, por dia de atraso da obrigação não cumprida, até o trigésimo dia, configurando-se, após esse prazo, a hipótese de rescisão unilateral da avença por parte dessa Administração pela inexecução, parcial ou total, de seu objeto.

12.1.4 – O pagamento dessas multas não exime a adjudicatária da reparação de eventuais danos, perdas ou prejuízos que seu ato punível venha a acarretar à contratante.

12.1.5 – As multas, calculadas como acima, deverão ser recolhidas no prazo de 10 (dez) dias corridos, a contar da data do recebimento da comunicação enviada por esta Administração.

12.1.6 – Se a multa aplicada e as indenizações cabíveis forem superiores ao valor de pagamento eventualmente devido pela Administração ao contratado, além da perda desse valor, a diferença será descontada da garantia prestada ou será cobrada judicialmente.

12.2 – As decisões relacionadas a multas, penalidades e advertências, bem como as notificações dessas decisões, serão publicadas em diário oficial do município e encaminhadas via correios para as empresas sancionadas, garantindo o direito de ampla defesa, a contar da confirmação de recebimento da decisão.

13 – DAS DISPOSIÇÕES GERAIS

13.1 – A simples participação na presente licitação, caracterizada pela entrega da proposta para participar do certame, implica para a licitante a observância dos preceitos legais e regulamentares em vigor, bem como a integral e incondicional aceitação de todos os termos e condições deste Edital, e de seus anexos, aos quais se submete; implica, também, o reconhecimento de que este instrumento convocatório, e seus anexos, caracterizaram perfeitamente o objeto do certame, sendo os mesmos suficientes para a exata compreensão do objeto e para seu perfeito atendimento, não cabendo, posteriormente, o direito a qualquer indenização.

13.2 - A fidelidade e legitimidade de todos os documentos, informações e declarações prestadas em atendimento às normas deste instrumento editalício sujeitam-se às penas da lei. A falsidade de qualquer documento ou a inverdade das informações nele contidas implicará a imediata desclassificação da licitante que o tiver apresentado, ou, caso tenha sido a vencedora, na rescisão do ajuste, sem prejuízo das demais sanções cabíveis.

13.3 - Cada proponente arcará com todos os custos diretos ou indiretos para a preparação e apresentação de sua proposta, independentemente do resultado deste procedimento licitatório.

13.4 - As comunicações decorrentes de eventuais recursos, bem como quaisquer outras comunicações, poderão ser disponibilizadas aos proponentes por qualquer meio de comunicação que comprove o recebimento ou ainda, dar-se-ão por meio de publicações em Diário Oficial da União, Diário Oficial do Município, ou ainda no site oficial desta Prefeitura, ou ainda, diretamente para cada uma das empresas participantes do certame.



Município de Caçapava

CNPJ 45.189.305/0001-21

Rua Capitão Carlos de Moura, 243 – Vila Pantaleão
Caçapava-SP CEP: 12.280-050

13.5 – Os casos omissos serão regulados pela legislação citada em 1.1 e 1.2, sendo apreciados e decididos pelo Agente de Contratação, submetendo-os, conforme o caso, à apreciação da Autoridade Competente.

13.6 - Para que o interessado proceda com "vistas" ao processo, deverá apresentar requerimento por escrito, assinado por quem de direito, além de documento de identificação pessoal, sendo que nesse ato será lavrado "termo de vistas ao processo", o qual será devidamente datado e assinado pelo interessado e pelo funcionário que o recepcionou. Vistas aos autos ocorrerão sem retirada dos mesmos das dependências da Prefeitura.

13.7 – O Agente de Contratação e sua Equipe de Apoio, se entenderem conveniente ou necessário, poderão utilizar-se de assessoramento técnico e específico para tomar decisões relativas ao presente certame licitatório a qualquer momento, o qual se efetivará através de parecer formal que integrará o respectivo processo.

13.8 – As normas disciplinadoras deste certame serão interpretadas em favor da ampliação da disputa, observada a igualdade de oportunidades entre as proponentes, sem comprometimento do interesse público, da finalidade e da segurança do procedimento e dos futuros ajustes dele decorrentes.

13.9 – Em caso de dúvidas quanto à comprovação de horário de quaisquer eventos marcados para este certame licitatório, prevalecerá o horário oficial de Brasília.

13.9.1 – Da contagem dos prazos estabelecidos neste Edital e seus anexos, excluir-se-á o dia do início e incluir-se-á o do vencimento e considerar-se-ão os dias consecutivos, exceto quando for explicitamente disposto em contrário. Só se iniciam e vencem os prazos em dias de expediente na Prefeitura.

13.10 – Muito embora os documentos estejam apresentados de forma individualizada, todos eles se completam, sendo que cada proponente deve, para a apresentação de PROPOSTA DE PREÇOS e DOCUMENTOS DE HABILITAÇÃO, bem como eventuais outros documentos, ao se valer do Edital, inteirar-se de sua composição, tomando conhecimento, assim, das condições administrativas e técnicas que nortearão o desenvolvimento do certame e a formalização da contratação, de sorte que todos os aspectos mencionados em cada documento deverão ser observados, ainda que não repetidos em outros.

13.11 – O Agente de Contratação conforme o caso poderá relevar aspectos puramente formais nas propostas e nos documentos de habilitação apresentados pelas licitantes, desde que não comprometa a lisura e o caráter competitivo desta licitação.

13.12 – Será eleito o Foro da Comarca desta Administração, com renúncia a qualquer outro, por mais privilegiado que seja, para qualquer procedimento relacionado com o processamento desse certame licitatório, assim como ao cumprimento das obrigações dele decorrentes.

Caçapava, 09 de fevereiro de 2026

Gabriel Pinelli Ferraz
Secretário Municipal de Gestão Pública



Município de Caçapava

Secretaria de Planejamento Urbano e Meio Ambiente

Rua R. Cap. Carlos de Moura, 243. Vila Pantaleão – Caçapava – SP CEP: 12280-050 - Fone: (12) 3652-9217

Planilha Orçamentaria

Secretaria de Atenção Especializada à Saúde

Unidade Básica de Saúde Porte 1 - Área Construída: 389,78m²

RUA SARGENTO MILTON LISBOA, ÁREA B, VILA CENTENARIO- CAÇAPAVA-SP

Bancos:

SINAPI (07/2025) - CPOS/CDHU (06/2025) - SBC (08/2025) - ORSE (06/2025) - IOPES (05/2025) - EMOP (07/2025) - SIURB (01/2025)

Data:

22/08/2025

Item	Código	Banco	Descrição	Und	Quant.	Valor Unit	Valor Unit com BDI	Total			
							Total	M. O.	MAT.	Total	
1			SERVIÇOS PRELIMINARES E INDIRETOS								
1.1			CANTEIRO DE OBRAS								
1.1.1	CPU2526	Próprio	LOCAÇÃO DE CONTAINER TIPO DEPÓSITO - ÁREA MÍNIMA DE 13,80 M2	UNXMÊS	10,00						
1.1.2	CPU2527	Próprio	BARRAÇÃO ABERTO PARA APOIO À PRODUÇÃO (CARPINTARIA, CENTRAL DE ARMAÇÃO, OFICINA, ETC.) C/	m²	10,00						
1.1.3	CPU2528	Próprio	LOCAÇÃO DE CONTAINER - BANHEIRO COM CHUVEIROS E VASOS - 4,30 X 2,30M	MÊS	10,00						
1.1.4	CPU2529	Próprio	BARRACAO PARA REFEITORIO EM OBRAS EM COMPENSADO	m²	6,00						
1.1.5	95648	SINAPI	KIT CAVALETE PARA MEDIÇÃO DE ÁGUA - ENTRADA INDIVIDUALIZADA, EM CPVC DN 28 MM (1"), PARA 1	UN	1,00						
1.1.6	95673	SINAPI	HIDRÔMETRO DN 1/2", 1,5 M3/H - FORNECIMENTO E INSTALAÇÃO. AF_03/2024	UN	1,00						
1.1.7	101509	SINAPI	ENTRADA DE ENERGIA ELÉTRICA, AÉREA, TRIFÁSICA, COM CAIXA DE EMBUTIR, CABO DE 10 MM2 E DISJUNTOR	UN	1,00						
1.1.8	103689	SINAPI	FORNECIMENTO E INSTALAÇÃO DE PLACA DE OBRA COM CHAPA GALVANIZADA E ESTRUTURA DE MADEIRA.	m²	6,00						
1.1.9	CPU2530	Próprio	REMOÇÃO DE ENTULHO SEPARADO DE OBRA COM CAÇAMBA METÁLICA - TERRA, ALVENARIA, CONCRETO,	m³	100,00						
1.1.10	98459	SINAPI	TAPUME COM TELHA METÁLICA. AF_03/2024	m²	330,00						
1.2			ADMINISTRAÇÃO LOCAL DA OBRA								
1.2.1	93565	SINAPI	ENGENHEIRO CIVIL DE OBRA JUNIOR COM ENCARGOS COMPLEMENTARES	MES	2,00						
1.3			MOBILIZAÇÃO E DESMOBILIZAÇÃO								
1.3.1	CPU2531	Próprio	MOBILIZACAO E DESMOBILIZACAO DE CANTEIRO	UN	1,00						
1.4			EQUIPAMENTOS DE APOIO								
1.4.1	CPU1926	Próprio	LOCACAO DE ANDAIME METALICO TIPO FACHADEIRO, PECAS COM APROXIMADAMENTE 1,20 M DE LARGURA E	M2XMÊS	275,00						
2			FUNDAÇÃO								
2.1	99059	SINAPI	LOCAÇÃO CONVENCIONAL DE OBRA, UTILIZANDO GABARITO DE TÁBUAS CORRIDAS PONTALETADAS A CADA	M	125,00						
2.2	90100	SINAPI	ESCAVAÇÃO MECANIZADA DE VALA COM PROF. ATÉ 1,5 M (MÉDIA MONTANTE E JUSANTE/UMA COMPOSIÇÃO	m³	203,88						
2.3	93358	SINAPI	ESCAVAÇÃO MANUAL DE VALA. AF_09/2024	m³	23,34						
2.4	100324	SINAPI	LASTRO COM MATERIAL GRANULAR (PEDRA BRITADA N.1 E PEDRA BRITADA N.2), APLICADO EM PISOS OU	m³	36,19						
2.5	96534	SINAPI	FABRICAÇÃO, MONTAGEM E DESMONTAGEM DE FÔRMA PARA BLOCO DE COROAMENTO, EM MADEIRA	m²	392,10						
2.6	96543	SINAPI	ARMAÇÃO DE BLOCO UTILIZANDO AÇO CA-60 DE 5 MM - MONTAGEM. AF_01/2024	KG	440,30						
2.7	96544	SINAPI	ARMAÇÃO DE BLOCO UTILIZANDO AÇO CA-50 DE 6,3 MM - MONTAGEM. AF_01/2024	KG	139,10						
2.8	96545	SINAPI	ARMAÇÃO DE BLOCO UTILIZANDO AÇO CA-50 DE 8 MM - MONTAGEM. AF_01/2024	KG	1010,50						
2.9	96546	SINAPI	ARMAÇÃO DE BLOCO UTILIZANDO AÇO CA-50 DE 10 MM - MONTAGEM. AF_01/2024	KG	650,00						
2.10	104920	SINAPI	ARMAÇÃO DE BLOCO, SAPATA ISOLADA, VIGA BALDRAME E SAPATA CORRIDA UTILIZANDO AÇO CA-50 DE 12,5	KG	724,40						
2.11	104921	SINAPI	ARMAÇÃO DE BLOCO, SAPATA ISOLADA, VIGA BALDRAME E SAPATA CORRIDA UTILIZANDO AÇO CA-50 DE 16	KG	655,80						
2.12	96557	SINAPI	CONCRETAGEM DE BLOCO DE COROAMENTO OU VIGA BALDRAME, FCK 30 MPA, COM USO DE BOMBA -	m³	56,90						
2.13	100574	SINAPI	ESPALHAMENTO DE MATERIAL COM TRATOR DE ESTEIRAS. AF_09/2024	m³	167,24						
2.14	93382	SINAPI	REATERRO MANUAL DE VALAS, COM COMPACTADOR DE SOLOS DE PERCUSSÃO. AF_08/2023	m³	221,86						
2.15	98557	SINAPI	IMPERMEABILIZAÇÃO DE SUPERFÍCIE COM EMULSÃO ASFÁLTICA, 2 DEMÃOS. AF_09/2023	m²	388,18						
2.16	CPU2532	Próprio	CONTROLE TECNOLÓGICO DE CONCRETOS	m³	56,90						
3			ESTRUTURA								
3.1			PILARES								
3.1.1	92423	SINAPI	MONTAGEM E DESMONTAGEM DE FÔRMA DE PILARES RETANGULARES E ESTRUTURAS SIMILARES, PÉ-	m²	283,00						
3.1.2	92762	SINAPI	ARMAÇÃO DE PILAR OU VIGA DE ESTRUTURA CONVENCIONAL DE CONCRETO ARMADO UTILIZANDO AÇO CA-50	KG	680,70						
			DE 10,0 MM - MONTAGEM. AF_06/2022								
3.1.3	92763	SINAPI	ARMAÇÃO DE PILAR OU VIGA DE ESTRUTURA CONVENCIONAL DE CONCRETO ARMADO UTILIZANDO AÇO CA-50	KG	214,40						
3.1.4	92764	SINAPI	ARMAÇÃO DE PILAR OU VIGA DE ESTRUTURA CONVENCIONAL DE CONCRETO ARMADO UTILIZANDO AÇO CA-50	KG	145,00						
3.1.5	92759	SINAPI	ARMAÇÃO DE PILAR OU VIGA DE ESTRUTURA CONVENCIONAL DE CONCRETO ARMADO UTILIZANDO AÇO CA-60	KG	403,70						
3.1.6	CPU2284	Próprio	CONCRETAGEM DE PILARES, FCK = 30 MPA, COM USO DE BOMBA - LANÇAMENTO, ADENSAMENTO E	m³	18,60						
3.1.7	CPU2532	Próprio	CONTROLE TECNOLÓGICO DE CONCRETOS	m³	18,60						
3.2			VIGAS								
3.2.1	92461	SINAPI	MONTAGEM E DESMONTAGEM DE FÔRMA DE VIGA, ESCORAMENTO COM GARFO DE MADEIRA, PÉ-DIREITO	m²	290,80						
			DUPLO, EM CHAPA DE MADEIRA RESINADA, 8 UTILIZAÇÕES. AF_09/2020								
3.2.2	92760	SINAPI	ARMAÇÃO DE PILAR OU VIGA DE ESTRUTURA CONVENCIONAL DE CONCRETO ARMADO UTILIZANDO AÇO CA-50	KG	403,80						



Município de Caçapava

Secretaria de Planejamento Urbano e Meio Ambiente

Rua R. Cap. Carlos de Moura, 243. Vila Pantaleão – Caçapava – SP CEP: 12280-050 - Fone: (12) 3652-9217

Planilha Orçamentaria

Secretaria de Atenção Especializada à Saúde

Unidade Básica de Saúde Porte 1 - Área Construída: 389,78m²

RUA SARGENTO MILTON LISBOA, ÁREA B, VILA CENTENARIO- CAÇAPAVA-SP

Bancos:

SINAPI (07/2025) - CPOS/CDHU (06/2025) - SBC (08/2025) - ORSE (06/2025) - IOPES (05/2025) - EMOP (07/2025) - SIURB (01/2025)

Data:

22/08/2025

3.2.3	92761	SINAPI	ARMAÇÃO DE PILAR OU VIGA DE ESTRUTURA CONVENCIONAL DE CONCRETO ARMADO UTILIZANDO AÇO CA-50	KG	140,30				
3.2.4	92762	SINAPI	ARMAÇÃO DE PILAR OU VIGA DE ESTRUTURA CONVENCIONAL DE CONCRETO ARMADO UTILIZANDO AÇO CA-50	KG	541,90				
3.2.5	92763	SINAPI	ARMAÇÃO DE PILAR OU VIGA DE ESTRUTURA CONVENCIONAL DE CONCRETO ARMADO UTILIZANDO AÇO CA-50	KG	525,50				
3.2.6	92764	SINAPI	ARMAÇÃO DE PILAR OU VIGA DE ESTRUTURA CONVENCIONAL DE CONCRETO ARMADO UTILIZANDO AÇO CA-50	KG	360,30				
3.2.7	92759	SINAPI	ARMAÇÃO DE PILAR OU VIGA DE ESTRUTURA CONVENCIONAL DE CONCRETO ARMADO UTILIZANDO AÇO CA-60	KG	430,40				
3.2.8	CPU2283	Próprio	CONCRETAGEM DE VIGAS E LAJES, FCK=30 MPA, PARA LAJES MACIÇAS OU NERVURADAS COM USO DE BOMBA	m³	30,10				
3.2.9	CPU2532	Próprio	CONTROLE TECNOLÓGICO DE CONCRETOS	m³	30,10				
3.3			LAJES						
3.3.1	92515	SINAPI	MONTAGEM E DESMONTAGEM DE FÔRMA DE LAJE MACIÇA, PÉ-DIREITO DUPLO, EM CHAPA DE MADEIRA	m²	56,60				
3.3.2	92768	SINAPI	ARMAÇÃO DE LAJE DE ESTRUTURA CONVENCIONAL DE CONCRETO ARMADO UTILIZANDO AÇO CA-60 DE 5,0	KG	395,60				
3.3.3	92769	SINAPI	ARMAÇÃO DE LAJE DE ESTRUTURA CONVENCIONAL DE CONCRETO ARMADO UTILIZANDO AÇO CA-50 DE 6,3	KG	213,20				
3.3.4	92770	SINAPI	ARMAÇÃO DE LAJE DE ESTRUTURA CONVENCIONAL DE CONCRETO ARMADO UTILIZANDO AÇO CA-50 DE 8,0	KG	202,80				
3.3.5	92771	SINAPI	ARMAÇÃO DE LAJE DE ESTRUTURA CONVENCIONAL DE CONCRETO ARMADO UTILIZANDO AÇO CA-50 DE 10,0	KG	12,30				
3.3.6	CPU2283	Próprio	CONCRETAGEM DE VIGAS E LAJES, FCK=30 MPA, PARA LAJES MACIÇAS OU NERVURADAS COM USO DE BOMBA	m³	32,80				
3.3.7	CPU2532	Próprio	CONTROLE TECNOLÓGICO DE CONCRETOS	m³	32,80				
3.3.8	CPU2101	Próprio	Laje pré-fabricada unidirecional em viga treliçada/lajota em EPS LT 12 (8 + 4), exceto capa de concreto	m²	93,94				
3.3.9	CPU2100	Próprio	Laje pré-fabricada unidirecional em viga treliçada/lajota em EPS LT 16 (12 + 4), exceto capa de concreto	m²	358,88				
3.3.10	CPU2102	Próprio	Laje pré-fabricada unidirecional em viga treliçada/lajota em EPS LT 20 (16 + 4), exceto capa de concreto	m²	28,18				
3.3.11	CPU2534	Próprio	FORNECIMENTO E INSTALAÇÃO DE TELA AÇO SOLDADA NERVURADA CA-60, MALHA 20X20CM, FERRO 3.4MM,	m²	481,00				
3.3.12	101793	SINAPI	ESCORAMENTO DE FÔRMAS DE LAJE EM MADEIRA NÃO APARELHADA, PÉ-DIREITO DUPLO, INCLUSO	m³	1611,35				
4			ALVENARIA, VEDAÇÕES E DIVISÓRIAS						
4.1			ALVENARIA DE VEDAÇÃO						
4.1.1	103322	SINAPI	ALVENARIA DE VEDAÇÃO DE BLOCOS CERÂMICOS FURADOS NA VERTICAL DE 9X19X39 CM (ESPESSURA 9 CM)	m²	12,85				
4.1.2	103324	SINAPI	ALVENARIA DE VEDAÇÃO DE BLOCOS CERÂMICOS FURADOS NA VERTICAL DE 14X19X39 CM (ESPESSURA 14)	m²	713,84				
4.1.3	CPU2535	Próprio	COBOGO DE CIMENTO (ELEMENTO VAZADO, CIRCULAR), 30 X 30 X 5CM, ASSENTADO COM ARGAMASSA DE	m²	120,96				
4.1.4	93191	SINAPI	VERGA MOLDADA IN LOCO COM UTILIZAÇÃO DE BLOCOS CANALETA, ESPESSURA DE *20* CM. AF_03/2024	M	103,50				
4.1.5	93199	SINAPI	CONTRAVERGA MOLDADA IN LOCO COM UTILIZAÇÃO DE BLOCOS CANALETA, ESPESSURA DE *20* CM.	M	69,20				
4.1.6	93200	SINAPI	FIXAÇÃO (ENCUNHAMENTO) DE ALVENARIA DE VEDAÇÃO COM ARGAMASSA APLICADA COM BISNAGA.	M	389,71				
4.2			DRYWALL						
4.2.1	96359	SINAPI	PAREDE COM SISTEMA EM CHAPAS DE GESSO PARA DRYWALL, USO INTERNO, COM DUAS FACES SIMPLES E	m²	36,94				
4.2.2	CPU1942	Próprio	PAREDE COM SISTEMA EM CHAPAS DE GESSO RU PARA DRYWALL, USO INTERNO, COM DUAS FACES SIMPLES	m²	180,09				
4.2.3	CPU2285	Próprio	PAREDE COM SISTEMA EM CHAPAS DE GESSO ST PARA DRYWALL COM ISOLAMENTO ACUSTICO, USO	m²	84,45				
4.2.4	CPU2286	Próprio	PAREDE COM SISTEMA EM CHAPAS DE GESSO RU PARA DRYWALL COM ISOLAMENTO ACUSTICO, USO	m²	66,04				
4.3			DIVISÓRIAS						
4.3.1	102257	SINAPI	DIVISÓRIA SANITÁRIA, TIPO CABINE, EM PAINEL DE GRANILITE, ESP = 3CM, ASSENTADO COM ARGAMASSA	m²	0,15				
5			COBERTURA						
5.1			ESTRUTURA						
5.1.1	CPU2898	Próprio	ESTRUTURA METÁLICA COM LIGAÇÕES PARAFUSADAS, INCLUSOS PERFIS METÁLICOS, CHAPAS METÁLICAS,	KG	391,46				
5.1.2	100383	SINAPI	FABRICAÇÃO E INSTALAÇÃO DE PONTALETES DE MADEIRA NÃO APARELHADA PARA TELHADOS COM ATÉ 2	m²	359,41				
5.1.3	92543	SINAPI	TRAMA DE MADEIRA COMPOSTA POR TERÇAS PARA TELHADOS DE ATÉ 2 ÁGUAS PARA TELHA ONDULADA DE	m²	359,41				
5.2			TELHAMENTO						
5.2.1	94207	SINAPI	TELHAMENTO COM TELHA ONDULADA DE FIBROCIMENTO E = 6 MM, COM RECOBRIMENTO LATERAL DE 1/4 DE	m²	359,41				
5.2.2	CPU3093	Próprio	COBERTURA EM CHAPA POLICARBONATO ALVEOLAR 10MM	m²	31,60				
5.3			COMPLEMENTOS						
5.3.1	94229	SINAPI	CALHA EM CHAPA DE AÇO GALVANIZADO NÚMERO 24, DESENVOLVIMENTO DE 100 CM, INCLUSO TRANSPORTE	M	76,00				
5.3.2	94231	SINAPI	RUFO EM CHAPA DE AÇO GALVANIZADO NÚMERO 24, CORTE DE 25 CM, INCLUSO TRANSPORTE VERTICAL.	M	49,85				
5.3.3	94451	SINAPI	CUMEEIRA PARA TELHA DE FIBROCIMENTO ESTRUTURAL E = 6 MM, INCLUSO ACESSÓRIOS DE FIXAÇÃO E	M	24,55				
6			IMPERMEABILIZAÇÃO						
6.1	98556	SINAPI	IMPERMEABILIZAÇÃO DE SUPERFÍCIE COM ARGAMASSA POLIMÉRICA / MEMBRANA ACRÍLICA, 4 DEMÃOS,	m²	155,67				
6.2	98555	SINAPI	IMPERMEABILIZAÇÃO DE SUPERFÍCIE COM ARGAMASSA POLIMÉRICA / MEMBRANA ACRÍLICA, 3 DEMÃOS.	m²	73,18				
7			ESQUADRIAS						
7.1			ESQUADRIAS DE MADEIRA						
7.1.1			PORTAS DE MADEIRA						
7.1.1.1	90844	SINAPI	KIT DE PORTA DE MADEIRA PARA PINTURA, SEMI-OCA (LEVE OU MÉDIA), PADRÃO MÉDIO, 90X210CM,	UN	12,00				



Município de Caçapava
Secretaria de Planejamento Urbano e Meio Ambiente

Rua R. Cap. Carlos de Moura, 243. Vila Pantaleão – Caçapava – SP CEP: 12280-050 - Fone: (12) 3652-9217

Planilha Orçamentaria

Secretaria de Atenção Especializada à Saúde

Unidade Básica de Saúde Porte 1 - Área Construída: 389,78m²

RUA SARGENTO MILTON LISBOA, ÁREA B, VILA CENTENARIO- CAÇAPAVA-SP

Bancos:

SINAPI (07/2025) - CPOS/CDHU (06/2025) - SBC (08/2025) - ORSE (06/2025) - IOPES (05/2025) - EMOP (07/2025) - SIURB (01/2025)

Data:

22/08/2025

7.1.1.2	90843	SINAPI	KIT DE PORTA DE MADEIRA PARA PINTURA, SEMI-OCA (LEVE OU MÉDIA), PADRÃO MÉDIO, 80X210CM,	UN	10,00				
7.1.1.3	CPU3139	Próprio	PORTA COMPLETA MADEIRA 1 FL.1,20x2,10M	UN	1,00				
7.1.1.4	CPU3140	Próprio	PORTA LISA DE CORRER SUSPENSÃO EM MADEIRA COM BATENTE	m²	14,39				
7.1.1.5	CPU2425	Próprio	PORTA COMPLETA MADEIRA 2 FL.1,40x2,10M PARA VIDRO	UN	1,00				
7.1.1.6	CPU3141	Próprio	PORTA COMPLETA MADEIRA 2 FL.1,60x2,10m LISA FER.VAI-E-DEM	UN	2,00				
7.2			ESQUADRIAS DE ALUMÍNIO						
7.2.1			PORTAS DE ALUMÍNIO						
7.2.1.1	91338	SINAPI	PORTA DE ALUMÍNIO DE ABRIR COM LAMBRI, COM GUARNIÇÃO, FIXAÇÃO COM PARAFUSOS - FORNECIMENTO E	m²	9,87				
7.2.1.2	CPU2537	Próprio	PORTA VENEZIANA DE ABRIR EM ALUMÍNIO, SOB MEDIDA	m²	6,93				
7.2.1.3	CPU2686	Próprio	PORTA DE ALUMÍNIO ANODIZADO COM VIDRO, 3 FOLHAS, ABERTURA DE CORRER	m²	20,28				
7.2.1.4	CPU2543	Próprio	PORTAO DE CORRER EM ALUMINIO PINTURA ELETROSTATICA BRANCA	m²	4,70				
7.2.1.5	CPU2541	Próprio	PORTA ALUMINIO ANODIZADO NATURAL 1 FOLHA DE ABRIR	m²	2,52				
7.2.2			JANELAS DE ALUMÍNIO						
7.2.2.1	94569	SINAPI	JANELA DE ALUMÍNIO TIPO MAXIM-AR, BATENTE/ REQUADRO 3 A 14 CM, VIDRO INCLUSO, FIXAÇÃO COM	m²	25,64				
7.2.2.2	100674	SINAPI	CAIXILHO FIXO DE ALUMÍNIO PARA VIDRO (VIDRO INCLUSO), BATENTE/ REQUADRO DE 4 A 14 CM, SEM	m²	1,35				
7.2.2.3	94573	SINAPI	JANELA DE ALUMÍNIO DE CORRER COM 4 FOLHAS PARA VIDROS (VIDROS INCLUSOS), COM BANDEIRA,	m²	35,67				
7.3			ESQUADRIAS METÁLICAS						
7.3.1			PORTAS METÁLICAS						
7.3.1.1	CPU2544	Próprio	PORTA CORTA FOGO, DE ABRIR, 02 FOLHAS, EM CHAPA DE AÇO GALVANIZADO Nº24, BATENTE EM CHAPA Nº18,	m²	3,15				
7.4			ACESSÓRIOS						
7.4.1	CPU2545	Próprio	PUXADOR DUPLO EM AÇO INOXIDÁVEL, PARA PORTA DE MADEIRA, ALUMÍNIO OU VIDRO, DE 350 MM	UN	7,00				
7.4.2	CPU2546	Próprio	BARRA DE APOIO, RETA, FIXA, EM AÇO INOX, L=40CM, D=1 1/4", JACKWAL OU SIMILAR	UN	7,00				
7.4.3	CPU2547	Próprio	ALIZAR ALUMINIO PINTURA ELETROSTATICA BRANCA	M	233,34				
7.4.4	CPU2548	Próprio	MOLA AEREA COM CALHA/BRACO DESLIZANTE	UN	4,00				
7.4.5	CPU2549	Próprio	FECHADURA COM MAÇANETA TIPO ALAVANCA EM AÇO INOXIDÁVEL, PARA PORTA EXTERNA	UN	23,00				
7.4.6	100709	SINAPI	DOBRADIÇA EM AÇO/FERRO, 3" X 21/2", E=1,9 A 2MM, SEN ANEL, CROMADO OU ZINCADO, TAMPABOLA, COM	UN	37,00				
7.4.7	CPU2550	Próprio	GUICHE COM REQUADRO EM MADEIRA DE LEI - VASADO	m²	0,45				
8			REVESTIMENTO DE PAREDE						
8.1			REVESTIMENTO ARGAMASSADO						
8.1.1	87905	SINAPI	CHAPISCO APLICADO EM ALVENARIA (COM PRESENÇA DE VÃOS) E ESTRUTURAS DE CONCRETO DE FACHADA,	m²	1453,38				
8.1.2	104958	SINAPI	MASSA ÚNICA, EM ARGAMASSA TRAÇO 1:2:8 PREPARO MECÂNICO, APLICADA MANUALMENTE EM PAREDES	m²	1375,61				
8.1.3	87553	SINAPI	EMBOÇO, EM ARGAMASSA TRAÇO 1:2:8, PREPARO MECÂNICO, APLICADO MANUALMENTE EM PAREDES	m²	77,77				
8.2			REVESTIMENTO CERÂMICO						
8.2.1	104611	SINAPI	REVESTIMENTO CERÂMICO PARA PAREDES INTERNAS COM PLACAS TIPO ESMALTADA DE DIMENSÕES 60X60	m²	110,00				
9			REVESTIMENTO DE PISO INTERNO						
9.1			REVESTIMENTO ARGAMASSADO						
9.1.1	94995	SINAPI	EXECUÇÃO DE PASSEIO (CALÇADA) OU PISO DE CONCRETO COM CONCRETO MOLDADO IN LOCO, USINADO,	m²	393,44				
9.1.2	CPU2552	Próprio	REGULARIZAÇÃO DE BASE PARA REVEST. DE PISOS COM ARG. TRAÇO T4, ESP. MÉDIA = 2,5CM	m²	393,44				
9.2			GRANILITE						
9.2.1	CPU2553	Próprio	PISO ALTA RESISTENCIA, COLORIDO, E=10MM, APLICADO COM JUNTAS, POLIDO ATÉ O ESMERIL 400 E	m²	393,44				
9.3			RODAPÉ						
9.3.1	CPU2555	Próprio	RODAPÉ ALTA RESISTÊNCIA, H = 10 CM, MEIA-CANA	M	260,64				
10			REVESTIMENTO DE PISO EXTERNO						
10.1			REVESTIMENTO ARGAMASSADO						
10.1.1	94995	SINAPI	EXECUÇÃO DE PASSEIO (CALÇADA) OU PISO DE CONCRETO COM CONCRETO MOLDADO IN LOCO, USINADO,	m²	163,97				
11			REVESTIMENTO DE TETO						
11.1			REVESTIMENTO ARGAMASSADO						
11.1.1	87885	SINAPI	CHAPISCO APLICADO NO TETO OU EM ALVENARIA E ESTRUTURA, COM ROLO PARA TEXTURA ACRÍLICA.	m²	4,24				
11.1.2	90408	SINAPI	MASSA ÚNICA, EM ARGAMASSA TRAÇO 1:2:8, PREPARO MECÂNICO, APLICADA MANUALMENTE EM TETO, E =	m²	4,24				
11.2			FORRO						
11.2.1	96114	SINAPI	FORRO EM DRYWALL, PARA AMBIENTES COMERCIAIS, INCLUSIVE ESTRUTURA BIRECIONAL DE FIXAÇÃO.	m²	340,81				
12			PINTURA						



Município de Caçapava
Secretaria de Planejamento Urbano e Meio Ambiente

Rua R. Cap. Carlos de Moura, 243. Vila Pantaleão – Caçapava – SP CEP: 12280-050 - Fone: (12) 3652-9217

Planilha Orçamentaria

Secretaria de Atenção Especializada à Saúde

Unidade Básica de Saúde Porte 1 - Área Construída: 389,78m²

RUA SARGENTO MILTON LISBOA, ÁREA B, VILA CENTENARIO- CAÇAPAVA-SP

Bancos:

SINAPI (07/2025) - CPOS/CDHU (06/2025) - SBC (08/2025) - ORSE (06/2025) - IOPES (05/2025) - EMOP (07/2025) - SIURB (01/2025)

Data:

22/08/2025

12.1		PAREDES							
12.1.1	88485	SINAPI	FUNDO SELADOR ACRÍLICO, APLICAÇÃO MANUAL EM PAREDE, UMA DEMÃO. AF_04/2023	m²	2078,46				
12.1.2	88495	SINAPI	EMASSAMENTO COM MASSA LÁTEX, APLICAÇÃO EM PAREDE, UMA DEMÃO, LIXAMENTO MANUAL. AF_04/2023	m²	1351,77				
12.1.3	104641	SINAPI	PINTURA LÁTEX ACRÍLICA ECONÔMICA, APLICAÇÃO MANUAL EM PAREDES, DUAS DEMÃOS. AF_04/2023	m²	1351,77				
12.1.4	95305	SINAPI	TEXTURA ACRÍLICA, APLICAÇÃO MANUAL EM PAREDE, UMA DEMÃO. AF_04/2023	m²	726,69				
12.2		TETO							
12.2.1	88494	SINAPI	EMASSAMENTO COM MASSA LÁTEX, APLICAÇÃO EM TETO, UMA DEMÃO, LIXAMENTO MANUAL. AF_04/2023	m²	340,81				
12.2.2	104639	SINAPI	PINTURA LÁTEX ACRÍLICA ECONÔMICA, APLICAÇÃO MANUAL EM TETO, DUAS DEMÃOS. AF_04/2023	m²	340,81				
12.3		ESQUADRIAS							
12.3.1	102197	SINAPI	PINTURA FUNDO NIVELADOR ALQUÍDICO BRANCO EM MADEIRA. AF_01/2021	m²	59,06				
12.3.2	102219	SINAPI	PINTURA TINTA DE ACABAMENTO (PIGMENTADA) ESMALTE SINTÉTICO ACETINADO EM MADEIRA, 2 DEMÃOS.	m²	59,06				
13		MARMORARIA							
13.1	CPU2556	Próprio	TAMPO/BANCADA EM GRANITO BRANCO SIENA, E=2CM	m²	13,42				
14		LOUÇAS, METAIS E ACESSÓRIOS							
14.1		EQUIPAMENTOS							
14.1.1	100860	SINAPI	CHUVEIRO ELÉTRICO COMUM CORPO PLÁSTICO, TIPO DUCHA - FORNECIMENTO E INSTALAÇÃO. AF_01/2020	UN	2,00				
14.2		LOUÇAS							
14.2.1	86932	SINAPI	VASO SANITÁRIO SIFONADO COM CAIXA ACOPLADA LOUÇA BRANCA - PADRÃO MÉDIO, INCLUSO ENGATE	UN	6,00				
14.2.2	CPU2897	Próprio	BACIA SIFONADA COM CAIXA DE DESCARGA ACOPLADA E TAMPA - INFANTIL	UN	1,00				
14.2.3	86939	SINAPI	LAVATÓRIO LOUÇA BRANCA COM COLUNA, *44 X 35,5* CM, PADRÃO POPULAR, INCLUSO SIFÃO FLEXÍVEL EM	UN	13,00				
14.2.4	86919	SINAPI	TANQUE DE LOUÇA BRANCA COM COLUNA, 30L OU EQUIVALENTE, INCLUSO SIFÃO FLEXÍVEL EM PVC, VÁLVULA	UN	1,00				
14.2.5	CPU2557	Próprio	LAVATÓRIO DE CANTO REF. L101 DECA OU EQUIVALENTE, INCLUSIVE VÁLVULA, SIFÃO E ENGATES CROMADOS,	UN	1,00				
14.2.6	86901	SINAPI	CUBA DE EMBUTIR OVAL EM LOUÇA BRANCA, 35 X 50CM OU EQUIVALENTE - FORNECIMENTO E INSTALAÇÃO.	UN	3,00				
14.2.7	CPU3142	Próprio	CUBA DE LOUÇA DE EMBUTIR REDONDA	UN	6,00				
14.3		METAIS E ACESSÓRIOS							
14.3.1	CPU2558	Próprio	TAMPO/BANCADA EM CONCRETO ARMADO, REVESTIDO EM AÇO INOXIDÁVEL FOSCO POLIDO	m²	7,14				
14.3.2	CPU2559	Próprio	FUNIL EXPURGO HOSPITALAR DE AÇO INOX 304 290X300MM E= 0,8MM SEM MESA PARA EMBUTIR - MIRNOX OU	UN	1,00				
14.3.3	86900	SINAPI	CUBA DE EMBUTIR RETANGULAR DE AÇO INOXIDÁVEL, 46 X 30 X 12 CM - FORNECIMENTO E INSTALAÇÃO.	UN	6,00				
14.3.4	86913	SINAPI	TORNEIRA CROMADA 1/2" OU 3/4" PARA TANQUE, PADRÃO POPULAR - FORNECIMENTO E INSTALAÇÃO.	UN	5,00				
14.3.5	CPU2560	Próprio	TORNEIRA CLÍNICA COM VOLANTE TIPO ALAVANCA	UN	2,00				
14.3.6	CPU2561	Próprio	TORNEIRA MISTURADOR CLÍNICA DE MESA COM AREJADOR ARTICULADO, ACIONAMENTO COTOVELO	UN	6,00				
14.3.7	CPU2562	Próprio	TORNEIRA DE MESA COM FECHAMENTO AUTOMÁTICO, LINHA DECAMATIC ECO, REF.1173.C, DECA OU SIMILAR	UN	22,00				
14.3.8	CPU2690	Próprio	TORNEIRA PARA LAVATÓRIO, DE MESA, CROMADA, BICA ALTA, REF.: FLEX PLUS, 1198 C21, DA DECA OU	UN	1,00				
14.3.9	CPU2563	Próprio	DUCHA HIGIÊNICA COM REGISTRO, LINHA DREAM, REF. 1984.C87.ACT.CR, DA DECA OU SIMILAR	UN	6,00				
14.3.10	CPU3143	Próprio	BARRA DE APOIO, RETA, FIXA, EM AÇO INOX, L=80CM, D=1 1/4", JACKWAL OU SIMILAR	UN	8,00				
14.3.11	CPU2546	Próprio	BARRA DE APOIO, RETA, FIXA, EM AÇO INOX, L=40CM, D=1 1/4", JACKWAL OU SIMILAR	UN	8,00				
14.3.12	100867	SINAPI	BARRA DE APOIO RETA, EM AÇO INOX POLIDO, COMPRIMENTO 70 CM, FIXADA NA PAREDE - FORNECIMENTO E	UN	4,00				
14.3.13	CPU2105	Próprio	RALO SECO PVC QUADRADO 15x15 COM GRELHA	UN	19,00				
14.3.14	CPU3144	Próprio	ESTACAO DE CHAMADA DE LEITO,COM INTERRUPTOR DE EMBUTIR COM COMANDOS DE	UN	4,00				
15		INSTALAÇÕES HIDROSSANITÁRIAS							
15.1		HIDRÁULICA							
15.1.1	CPU2565	Próprio	ACOPLAMENTO RANHURADO EM FERRO FUNDIDO DN 60,3mm 2"	UN	1,00				
15.1.2	103039	SINAPI	REGISTRO DE ESFERA, PVC, ROSCÁVEL, COM VOLANTE, 1 1/2" - FORNECIMENTO E INSTALAÇÃO. AF_08/2021	UN	1,00				
15.1.3	94492	SINAPI	REGISTRO DE ESFERA, PVC, SOLDÁVEL, COM VOLANTE, DN 50 MM - FORNECIMENTO E INSTALAÇÃO.	UN	1,00				
15.1.4	94681	SINAPI	CURVA 90 GRAUS, PVC, SOLDÁVEL, DN 60 MM, INSTALADO EM RESERVAÇÃO PREDIAL DE ÁGUA - FORNECIMENTO E INSTALAÇÃO. AF_04/2024	UN	1,00				
15.1.5	94662	SINAPI	ADAPTADOR CURTO COM BOLSA E ROSCA PARA REGISTRO, PVC, SOLDÁVEL, DN 50 MM X 1 1/2", INSTALADO	UN	3,00				
15.1.6	103986	SINAPI	CURVA 90 GRAUS, PVC, SOLDÁVEL, DN 50MM, INSTALADO EM RAMAL DE DISTRIBUIÇÃO DE ÁGUA -	UN	17,00				
15.1.7	103979	SINAPI	TUBO, PVC, SOLDÁVEL, DE 50MM, INSTALADO EM RAMAL DE DISTRIBUIÇÃO DE ÁGUA - FORNECIMENTO E	M	54,40				
15.1.8	CPU2566	Próprio	HIDRÔMETRO EM BRONZE, DIÂMETRO DE 40 MM (1 1/2")	UN	1,00				
15.1.9	89353	SINAPI	REGISTRO DE GAVETA BRUTO, LATÃO, ROSCÁVEL, 3/4" - FORNECIMENTO E INSTALAÇÃO. AF_08/2021	UN	1,00				
15.1.10	94794	SINAPI	REGISTRO DE GAVETA BRUTO, LATÃO, ROSCÁVEL, 1 1/2", COM ACABAMENTO E CANOPLA CROMADOS -	UN	1,00				



Município de Caçapava

Secretaria de Planejamento Urbano e Meio Ambiente

Rua R. Cap. Carlos de Moura, 243. Vila Pantaleão – Caçapava – SP CEP: 12280-050 - Fone: (12) 3652-9217

Planilha Orçamentaria

Secretaria de Atenção Especializada à Saúde

Unidade Básica de Saúde Porte 1 - Área Construída: 389,78m²

RUA SARGENTO MILTON LISBOA, ÁREA B, VILA CENTENARIO- CAÇAPAVA-SP

Bancos:

SINAPI (07/2025) - CPOS/CDHU (06/2025) - SBC (08/2025) - ORSE (06/2025) - IOPES (05/2025) - EMOP (07/2025) - SIURB (01/2025)

Data:

22/08/2025

15.1.11	89987	SINAPI	REGISTRO DE GAVETA BRUTO, LATÃO, ROSCÁVEL, 3/4", COM ACABAMENTO E CANOPLA CROMADOS -	UN	24,00					
15.1.12	89985	SINAPI	REGISTRO DE PRESSÃO BRUTO, LATÃO, ROSCÁVEL, 3/4", COM ACABAMENTO E CANOPLA CROMADOS -	UN	2,00					
15.1.13	92365	SINAPI	TUBO DE AÇO GALVANIZADO COM COSTURA, CLASSE MÉDIA, DN 40 (1 1/2"), CONEXÃO ROSQUEADA,	M	2,00					
15.1.14	92336	SINAPI	TUBO DE AÇO GALVANIZADO COM COSTURA, CLASSE MÉDIA, CONEXÃO RANHURADA, DN 65 (2 1/2"),	M	1,00					
15.1.15	89373	SINAPI	LUVA DE REDUÇÃO, PVC, SOLDÁVEL, DN 25MM X 20MM, INSTALADO EM RAMAL OU SUB-RAMAL DE ÁGUA -	UN	2,00					
15.1.16	89593	SINAPI	LUVA COM ROSCA, PVC, SOLDÁVEL, DN 50MM X 1.1/2, INSTALADO EM PRUMADA DE ÁGUA - FORNECIMENTO E	UN	2,00					
15.1.17	94656	SINAPI	ADAPTADOR CURTO COM BOLSA E ROSCA PARA REGISTRO, PVC, SOLDÁVEL, DN 25 MM X 3/4", INSTALADO EM	UN	52,00					
15.1.18	104002	SINAPI	ADAPTADOR CURTO COM BOLSA E ROSCA PARA REGISTRO, PVC, SOLDÁVEL, DN 50MM X 1.1/4", INSTALADO EM	UN	1,00					
15.1.19	103948	SINAPI	BUCHA DE REDUÇÃO, CURTA, PVC, SOLDÁVEL, DN 32 X 25 MM, INSTALADO EM RAMAL OU SUB-RAMAL DE ÁGUA	UN	3,00					
15.1.20	103966	SINAPI	BUCHA DE REDUÇÃO, LONGA, PVC, SOLDÁVEL, DN 50 X 25 MM, INSTALADO EM PRUMADA DE ÁGUA -	UN	1,00					
15.1.21	104003	SINAPI	BUCHA DE REDUÇÃO, LONGA, PVC, SOLDÁVEL, DN 50 X 32 MM, INSTALADO EM RAMAL DE DISTRIBUIÇÃO DE	UN	1,00					
15.1.22	89490	SINAPI	CURVA 45 GRAUS, PVC, SOLDÁVEL, DN 25MM, INSTALADO EM PRUMADA DE ÁGUA - FORNECIMENTO E	UN	1,00					
			INSTALAÇÃO. AF 06/2022							
15.1.23	89489	SINAPI	CURVA 90 GRAUS, PVC, SOLDÁVEL, DN 25MM, INSTALADO EM PRUMADA DE ÁGUA - FORNECIMENTO E	UN	81,00					
15.1.24	89384	SINAPI	CURVA DE TRANSPOSIÇÃO, PVC, SOLDÁVEL, DN 25MM, INSTALADO EM RAMAL OU SUB-RAMAL DE ÁGUA	UN	1,00					
15.1.25	89530	SINAPI	LUVA DE CORRER, PVC, SOLDÁVEL, DN 25MM, INSTALADO EM PRUMADA DE ÁGUA - FORNECIMENTO E	UN	25,00					
15.1.26	89577	SINAPI	LUVA DE CORRER, PVC, SOLDÁVEL, DN 50MM, INSTALADO EM PRUMADA DE ÁGUA - FORNECIMENTO E	UN	1,00					
15.1.27	89356	SINAPI	TUBO, PVC, SOLDÁVEL, DE 25MM, INSTALADO EM RAMAL OU SUB-RAMAL DE ÁGUA - FORNECIMENTO E	M	298,60					
15.1.28	89357	SINAPI	TUBO, PVC, SOLDÁVEL, DE 32MM, INSTALADO EM RAMAL OU SUB-RAMAL DE ÁGUA - FORNECIMENTO E	M	31,40					
15.1.29	89448	SINAPI	TUBO, PVC, SOLDÁVEL, DE 40MM, INSTALADO EM PRUMADA DE ÁGUA - FORNECIMENTO E INSTALAÇÃO.	M	0,10					
15.1.30	89869	SINAPI	TE, PVC, SOLDÁVEL, DN 25MM, INSTALADO EM DRENO DE AR-CONDICIONADO - FORNECIMENTO E	UN	37,00					
15.1.31	94690	SINAPI	TÊ, PVC, SOLDÁVEL, DN 32 MM INSTALADO EM RESERVAÇÃO PREDIAL DE ÁGUA - FORNECIMENTO E	UN	1,00					
15.1.32	104008	SINAPI	TE DE REDUÇÃO, 90 GRAUS, PVC, SOLDÁVEL, DN 50 MM X 32 MM, INSTALADO EM RAMAL DE DISTRIBUIÇÃO DE	UN	2,00					
15.1.33	89400	SINAPI	TÊ DE REDUÇÃO, PVC, SOLDÁVEL, DN 32MM X 25MM, INSTALADO EM RAMAL OU SUB-RAMAL DE ÁGUA -	UN	15,00					
15.1.34	89627	SINAPI	TÊ DE REDUÇÃO, PVC, SOLDÁVEL, DN 50MM X 25MM, INSTALADO EM PRUMADA DE ÁGUA - FORNECIMENTO E	UN	1,00					
15.1.35	89366	SINAPI	JOELHO 90 GRAUS COM BUCHA DE LATÃO, PVC, SOLDÁVEL, DN 25MM, X 3/4 INSTALADO EM RAMAL OU SUB-	UN	8,00					
15.1.36	90373	SINAPI	JOELHO 90 GRAUS COM BUCHA DE LATÃO, PVC, SOLDÁVEL, DN 25MM, X 1/2 INSTALADO EM RAMAL OU SUB-	UN	49,00					
15.1.37	CPU2194	Próprio	PRESSURIZADOR DE ÁGUA MAX PRESS 270 VF MONOFASICO 220V	UN	1,00					
15.1.38	CPU3117	Próprio	RESERVATÓRIO METALICO TIPO TAÇA EM AÇO PATINÁVEL - V=15M3-COLUNA SECA	UN	1,00					
15.1.39	89415	SINAPI	CURVA 90 GRAUS, PVC, SOLDÁVEL, DN 32MM, INSTALADO EM RAMAL DE DISTRIBUIÇÃO DE ÁGUA -	UN	8,00					
15.1.40	CPU3146	Próprio	PRESSURIZADOR ATÉ 12MCA/160W/220V	UN	1,00					
15.1.41	CPU2570	Próprio	RESERVATÓRIO EM POLIETILENO DE ALTA DENSIDADE (CISTERNA) COM ANTIOXIDANTE E PROTEÇÃO CONTRA	CJ	1,00					
15.2			SANITÁRIA							
15.2.1	89707	SINAPI	CAIXA SIFONADA, PVC, DN 100 X 100 X 50 MM, JUNTA ELÁSTICA, FORNECIDA E INSTALADA EM RAMAL DE	UN	1,00					
15.2.2	99253	SINAPI	CAIXA ENTERRADA HIDRÁULICA RETANGULAR EM ALVENARIA COM TIJOLOS CERÂMICOS MACIÇOS,	UN	4,00					
15.2.3	104328	SINAPI	CAIXA SIFONADA, COM GRELHA QUADRADA, PVC, DN 150 X 150 X 50 MM, JUNTA SOLDÁVEL, FORNECIDA E	UN	17,00					
15.2.4	89708	SINAPI	CAIXA SIFONADA, PVC, DN 150 X 185 X 75 MM, JUNTA ELÁSTICA, FORNECIDA E INSTALADA EM RAMAL DE	UN	1,00					
15.2.5	89709	SINAPI	RALO SIFONADO, PVC, DN 100 X 40 MM, JUNTA SOLDÁVEL, FORNECIDO E INSTALADO EM RAMAL DE DESCARGA	UN	3,00					
15.2.6	86883	SINAPI	SIFÃO DO TIPO FLEXÍVEL EM PVC 1 X 1.1/2 - FORNECIMENTO E INSTALAÇÃO. AF_01/2020	UN	29,00					
15.2.7	86879	SINAPI	VÁLVULA EM PLÁSTICO 1" PARA PIA, TANQUE OU LAVATÓRIO, COM OU SEM LADRÃO - FORNECIMENTO E	UN	30,00					
15.2.8	104063	SINAPI	CURVA LONGA, 45 GRAUS, PVC OCRE, JUNTA ELÁSTICA, DN 100 MM, PARA COLETOR PREDIAL DE ESGOTO.	UN	10,00					
15.2.9	89811	SINAPI	CURVA CURTA 90 GRAUS, PVC, SERIE NORMAL, ESGOTO PREDIAL, DN 100 MM, JUNTA ELÁSTICA, FORNECIDO E	UN	8,00					
15.2.10	89728	SINAPI	CURVA CURTA 90 GRAUS, PVC, SERIE NORMAL, ESGOTO PREDIAL, DN 40 MM, JUNTA SOLDÁVEL, FORNECIDO E	UN	49,00					
15.2.11	89726	SINAPI	JOELHO 45 GRAUS, PVC, SERIE NORMAL, ESGOTO PREDIAL, DN 40 MM, JUNTA SOLDÁVEL, FORNECIDO E	UN	25,00					
15.2.12	89732	SINAPI	JOELHO 45 GRAUS, PVC, SERIE NORMAL, ESGOTO PREDIAL, DN 50 MM, JUNTA ELÁSTICA, FORNECIDO E	UN	25,00					
15.2.13	89739	SINAPI	JOELHO 45 GRAUS, PVC, SERIE NORMAL, ESGOTO PREDIAL, DN 75 MM, JUNTA ELÁSTICA, FORNECIDO E	UN	3,00					
15.2.14	89731	SINAPI	JOELHO 90 GRAUS, PVC, SERIE NORMAL, ESGOTO PREDIAL, DN 50 MM, JUNTA ELÁSTICA, FORNECIDO E	UN	44,00					
15.2.15	89724	SINAPI	JOELHO 90 GRAUS, PVC, SERIE NORMAL, ESGOTO PREDIAL, DN 40 MM, JUNTA SOLDÁVEL, FORNECIDO E	UN	29,00					
15.2.16	104345	SINAPI	JUNÇÃO DE REDUÇÃO INVERTIDA, PVC, SÉRIE NORMAL, ESGOTO PREDIAL, DN 100 X 50 MM, JUNTA ELÁSTICA,	UN	11,00					
15.2.17	89783	SINAPI	JUNÇÃO SIMPLES, PVC, SERIE NORMAL, ESGOTO PREDIAL, DN 40 MM, JUNTA SOLDÁVEL, FORNECIDO E	UN	6,00					
15.2.18	104350	SINAPI	JUNÇÃO DE REDUÇÃO INVERTIDA, PVC, SÉRIE NORMAL, ESGOTO PREDIAL, DN 75 X 50 MM, JUNTA ELÁSTICA,	UN	1,00					
15.2.19	89795	SINAPI	JUNÇÃO SIMPLES, PVC, SERIE NORMAL, ESGOTO PREDIAL, DN 75 X 75 MM, JUNTA ELÁSTICA, FORNECIDO E	UN	1,00					
15.2.20	89549	SINAPI	REDUÇÃO EXCÊNTRICA, PVC, SERIE R, ÁGUA PLUVIAL, DN 75 X 50 MM, JUNTA ELÁSTICA, FORNECIDO E	UN	1,00					
15.2.21	CPU2574	Próprio	TUBO DE PVC RÍGIDO PXB COM VIOLA E ANEL DE BORRACHA, LINHA ESGOTO SÉRIE REFORÇADA 'R', DN= 100	M	107,90					



Município de Caçapava

Secretaria de Planejamento Urbano e Meio Ambiente

Rua R. Cap. Carlos de Moura, 243. Vila Pantaleão – Caçapava – SP CEP: 12280-050 - Fone: (12) 3652-9217

Planilha Orçamentaria

Secretaria de Atenção Especializada à Saúde

Unidade Básica de Saúde Porte 1 - Área Construída: 389,78m²

RUA SARGENTO MILTON LISBOA, ÁREA B, VILA CENTENARIO- CAÇAPAVA-SP

Bancos:

SINAPI (07/2025) - CPOS/CDHU (06/2025) - SBC (08/2025) - ORSE (06/2025) - IOPES (05/2025) - EMOP (07/2025) - SIURB (01/2025)

Data:

22/08/2025

16.1.3	91937	SINAPI	CAIXA OCTOGONAL 3" X 3", PVC, INSTALADA EM LAJE - FORNECIMENTO E INSTALAÇÃO. AF_03/2023	UN	86,00					
16.1.4	92868	SINAPI	CAIXA RETANGULAR 4" X 2" MÉDIA (1,30 M DO PISO), METÁLICA, INSTALADA EM PAREDE - FORNECIMENTO E	UN	5,00					
16.1.5	91920	SINAPI	CURVA 90 GRAUS PARA ELETRODUTO, PVC, ROSCÁVEL, DN 40 MM (1 1/4"), PARA CIRCUITOS TERMINAIS,	UN	1,00					
16.1.6	CPU2603	Próprio	ARRUELA LISA ZINCADA D=1/4"	UN	185,00					
16.1.7	CPU2604	Próprio	LEITOS - PORCA E ARRUELA 3/8"	CJ	22,00					
16.1.8	CPU2605	Próprio	CHUMBADOR CB 3/8"x2.1/2"+ PARAFUSO	UN	22,00					
16.1.9	CPU2606	Próprio	PARAFUSO LENTILHA 42x13MM COM PORCA E ARRUELA	UN	104,00					
16.1.10	CPU2607	Próprio	SUPORTE PARA FIXACAO FITA ALUMINIO OU CABO COBRE NU	UN	22,00					
16.1.11	CPU2608	Próprio	VERGALHAO ACO GALV C/OM ROSCA TOTAL PARA PERFILADO 1/4"	M	22,00					
16.1.12	91935	SINAPI	CABO DE COBRE FLEXÍVEL ISOLADO, 16 MM², ANTI-CHAMA 0,6/1,0 KV, PARA CIRCUITOS TERMINAIS -	M	258,00					
16.1.13	92984	SINAPI	CABO DE COBRE FLEXÍVEL ISOLADO, 25 MM², ANTI-CHAMA 0,6/1,0 KV, PARA REDE ENTERRADA DE	M	152,70					
16.1.14	92986	SINAPI	CABO DE COBRE FLEXÍVEL ISOLADO, 35 MM², ANTI-CHAMA 0,6/1,0 KV, PARA REDE ENTERRADA DE	M	206,40					
16.1.15	92988	SINAPI	CABO DE COBRE FLEXÍVEL ISOLADO, 50 MM², ANTI-CHAMA 0,6/1,0 KV, PARA REDE ENTERRADA DE	M	10,40					
16.1.16	91931	SINAPI	CABO DE COBRE FLEXÍVEL ISOLADO, 6 MM², ANTI-CHAMA 0,6/1,0 KV, PARA CIRCUITOS TERMINAIS -	M	83,60					
16.1.17	91924	SINAPI	CABO DE COBRE FLEXÍVEL ISOLADO, 1,5 MM², ANTI-CHAMA 450/750 V, PARA CIRCUITOS TERMINAIS -	M	1935,30					
16.1.18	91926	SINAPI	CABO DE COBRE FLEXÍVEL ISOLADO, 2,5 MM², ANTI-CHAMA 450/750 V, PARA CIRCUITOS TERMINAIS -	M	3658,80					
16.1.19	91928	SINAPI	CABO DE COBRE FLEXÍVEL ISOLADO, 4 MM², ANTI-CHAMA 450/750 V, PARA CIRCUITOS TERMINAIS -	M	677,00					
16.1.20	91930	SINAPI	CABO DE COBRE FLEXÍVEL ISOLADO, 6 MM², ANTI-CHAMA 450/750 V, PARA CIRCUITOS TERMINAIS -	M	69,90					
16.1.21	97886	SINAPI	CAIXA ENTERRADA ELÉTRICA RETANGULAR, EM ALVENARIA COM TIJOLOS CERÂMICOS MACIÇOS, FUNDO COM	UN	2,00					
16.1.22	CPU2612	Próprio	CAIXA DE PASSAGEM CH.DE ACO C/TAMPA APARAF. 200x200x100 PISO	UN	3,00					
16.1.23	CPU2611	Próprio	CAIXA DE PASSAGEM DE ACO C/ TAMPA APARAFUSADA 302X302X120	UN	1,00					
16.1.24	91955	SINAPI	INTERRUPTOR PARALELO (1 MÓDULO), 10A/250V, INCLUINDO SUPORTE E PLACA - FORNECIMENTO E	UN	8,00					
16.1.25	91961	SINAPI	INTERRUPTOR PARALELO (2 MÓDULOS), 10A/250V, INCLUINDO SUPORTE E PLACA - FORNECIMENTO E	UN	1,00					
16.1.26	91957	SINAPI	INTERRUPTOR SIMPLES (1 MÓDULO) COM INTERRUPTOR PARALELO (1 MÓDULO), 10A/250V, INCLUINDO	UN	2,00					
16.1.27	91953	SINAPI	INTERRUPTOR SIMPLES (1 MÓDULO), 10A/250V, INCLUINDO SUPORTE E PLACA - FORNECIMENTO E	UN	23,00					
16.1.28	CPU2613	Próprio	PLACA COM UM FURO IMPERIA BRANCO IRIEL P/ SAIDA CABO DE SOM	UN	26,00					
16.1.29	CPU3148	Próprio	PLACA CEGA SEM FURO	UN	18,00					
16.1.30	CPU2614	Próprio	PLACA (ESPELHO) 1 POSTO HORIZONTAL 4x2 PIAL PLUS	UN	212,00					
16.1.31	91996	SINAPI	TOMADA MÉDIA DE EMBUTIR (1 MÓDULO), 2P+T 10 A, INCLUINDO SUPORTE E PLACA - FORNECIMENTO E	UN	34,00					
16.1.32	92028	SINAPI	INTERRUPTOR PARALELO (1 MÓDULO) COM 1 TOMADA DE EMBUTIR 2P+T 10 A, SEM SUPORTE E SEM PLACA -	UN	1,00					
16.1.33	92022	SINAPI	INTERRUPTOR SIMPLES (1 MÓDULO) COM 1 TOMADA DE EMBUTIR 2P+T 10 A, SEM SUPORTE E SEM PLACA -	UN	10,00					
16.1.34	92002	SINAPI	TOMADA MÉDIA DE EMBUTIR (2 MÓDULOS), 2P+T 10 A, SEM SUPORTE E SEM PLACA - FORNECIMENTO E	UN	72,00					
16.1.35	92003	SINAPI	TOMADA MÉDIA DE EMBUTIR (2 MÓDULOS), 2P+T 20 A, SEM SUPORTE E SEM PLACA - FORNECIMENTO E	UN	22,00					
16.1.36	92010	SINAPI	TOMADA MÉDIA DE EMBUTIR (3 MÓDULOS), 2P+T 10 A, SEM SUPORTE E SEM PLACA - FORNECIMENTO E	UN	2,00					
16.1.37	91994	SINAPI	TOMADA MÉDIA DE EMBUTIR (1 MÓDULO), 2P+T 10 A, SEM SUPORTE E SEM PLACA - FORNECIMENTO E	UN	85,00					
16.1.38	91995	SINAPI	TOMADA MÉDIA DE EMBUTIR (1 MÓDULO), 2P+T 20 A, SEM SUPORTE E SEM PLACA - FORNECIMENTO E INSTALAÇÃO. AF_03/2023	UN	11,00					
16.1.39	CPU2870	Próprio	DISJUNTOR TERMOMAGNETICO TRIPOLAR 63 A, PADRÃO DIN (EUROPEU - LINHA BRANCA),CURVA C	UN	2,00					
16.1.40	CPU2693	Próprio	DISJUNTOR DIN TRIPOLAR 100A CURVA C STECK	UN	2,00					
16.1.41	93653	SINAPI	DISJUNTOR MONOPOLAR TIPO DIN, CORRENTE NOMINAL DE 10A - FORNECIMENTO E INSTALAÇÃO. AF_07/2025	UN	1,00					
16.1.42	93654	SINAPI	DISJUNTOR MONOPOLAR TIPO DIN, CORRENTE NOMINAL DE 16A - FORNECIMENTO E INSTALAÇÃO. AF_07/2025	UN	37,00					
16.1.43	93661	SINAPI	DISJUNTOR BIPOLAR TIPO DIN, CORRENTE NOMINAL DE 16A - FORNECIMENTO E INSTALAÇÃO. AF_07/2025	UN	5,00					
16.1.44	93662	SINAPI	DISJUNTOR BIPOLAR TIPO DIN, CORRENTE NOMINAL DE 20A - FORNECIMENTO E INSTALAÇÃO. AF_07/2025	UN	32,00					
16.1.45	93664	SINAPI	DISJUNTOR BIPOLAR TIPO DIN, CORRENTE NOMINAL DE 32A - FORNECIMENTO E INSTALAÇÃO. AF_07/2025	UN	2,00					
16.1.46	93665	SINAPI	DISJUNTOR BIPOLAR TIPO DIN, CORRENTE NOMINAL DE 40A - FORNECIMENTO E INSTALAÇÃO. AF_07/2025	UN	2,00					
16.1.47	CPU3149	Próprio	DISJUNTOR TERMOMAGNETICO BIPOLAR 70 A, PADRÃO DIN (EUROPEU - LINHA BRANCA), CURVA C, CORRENTE	UN	2,00					
16.1.48	CPU3150	Próprio	DISJUNTOR TERMOMAGNETICO TRIPOLAR 160 A, PADRÃO DIN (EUROPEU - LINHA BRANCA),65KA	UN	1,00					
16.1.49	CPU2618	Próprio	DISPOSITIVO PROTETOR DE SURTO 220V OU 127V, 20 KA, TRIFASICO	UN	14,00					
16.1.50	CPU2619	Próprio	DISPOSITIVO DE PROTEÇÃO CONTRA SURTO, 1 POLO, SUPORTABILIDADE <= 4 KV, UN ATÉ 240V/415V, IIMP =	UN	4,00					
16.1.51	CPU2873	Próprio	DISPOSITIVO DIF.RESIDUAL DR ALTA SENS. TETRAP.100A	UN	1,00					
16.1.52	CPU2622	Próprio	DISPOSITIVO DR TETRAPOLAR 100 A, TIPO AC, 30MA	UN	2,00					
16.1.53	CPU2624	Próprio	SAIDA HORIZONTAL PARA ELETROCALHA 1 1/4"	UN	3,00					
16.1.54	CPU3151	Próprio	CURVA VERTICAL EXTERNA PARA ELETROCALHA 100X50mm	UN	1,00					
16.1.55	CPU3152	Próprio	ELETROCALHA PERFURADA TIPO ""U"" 100X50 CHAPA 20 SEM TAMPA	M	29,40					



Município de Caçapava
Secretaria de Planejamento Urbano e Meio Ambiente

Rua R. Cap. Carlos de Moura, 243. Vila Pantaleão – Caçapava – SP CEP: 12280-050 - Fone: (12) 3652-9217

Planilha Orçamentaria

Secretaria de Atenção Especializada à Saúde

Unidade Básica de Saúde Porte 1 - Área Construída: 389,78m²

RUA SARGENTO MILTON LISBOA, ÁREA B, VILA CENTENARIO- CAÇAPAVA-SP

Bancos:

SINAPI (07/2025) - CPOS/CDHU (06/2025) - SBC (08/2025) - ORSE (06/2025) - IOPES (05/2025) - EMOP (07/2025) - SIURB (01/2025)

Data:

22/08/2025

16.1.56	CPU2894	Próprio	SUORTE VERTICAL 100 X 75 MM PARA FIXAÇÃO DE ELETROCALHA METÁLICA	UN	22,00					
16.1.57	CPU3153	Próprio	TALA PLANA PERFURADA 50MM PARA ELETROCALHA METÁLICA	UN	26,00					
16.1.58	CPU2730	Próprio	TERMINAL PARA ELETROCALHA 100X50CM	UN	1,00					
16.1.59	91837	SINAPI	ELETRODUTO FLEXÍVEL CORRUGADO REFORÇADO, PVC, DN 32 MM (1"), PARA CIRCUITOS TERMINAIS,	M	113,60					
16.1.60	91835	SINAPI	ELETRODUTO FLEXÍVEL CORRUGADO REFORÇADO, PVC, DN 25 MM (3/4"), PARA CIRCUITOS TERMINAIS,	M	1099,60					
16.1.61	93008	SINAPI	ELETRODUTO RÍGIDO ROSCÁVEL, PVC, DN 50 MM (1 1/2"), PARA REDE ENTERRADA DE DISTRIBUIÇÃO DE	M	42,90					
16.1.62	91865	SINAPI	ELETRODUTO RÍGIDO ROSCÁVEL, PVC, DN 40 MM (1 1/4"), PARA CIRCUITOS TERMINAIS, INSTALADO EM FORRO -	M	133,20					
16.1.63	93009	SINAPI	ELETRODUTO RÍGIDO ROSCÁVEL, PVC, DN 60 MM (2"), PARA REDE ENTERRADA DE DISTRIBUIÇÃO DE ENERGIA	M	41,40					
16.1.64	CPU2632	Próprio	ELETRODUTO GALVANIZADO CONFORME NBR13057 - 1 1/4' COM ACESSÓRIOS	M	1,00					
16.1.65	CPU2648	Próprio	BLOCO AUTÔNOMO DE ILUMINAÇÃO DE EMERGÊNCIA LED, COM AUTONOMIA MÍNIMA DE 3 HORAS, FLUXO	UN	29,00					
16.1.66	CPU2635	Próprio	SOQUETE OU BOCAL DE PORCELANA E27 DE TEMPO, REF.MT-2233, MARCA DECORLUX OU SIMILAR	UN	92,00					
16.1.67	101538	SINAPI	ARMAÇÃO SECUNDÁRIA, COM 1 ESTRIBO E 1 ISOLADOR - FORNECIMENTO E INSTALAÇÃO. AF_07/2020	UN	2,00					
16.1.68	97359	SINAPI	QUADRO DE MEDIÇÃO GERAL DE ENERGIA COM 8 MEDIDORES - FORNECIMENTO E INSTALAÇÃO. AF_07/2025	UN	1,00					
16.1.69	CPU3154	Próprio	BARRAMENTO PENTE 12 POLOS BIFASICO 63A FORCELIN	UN	1,00					
16.1.70	CPU3119	Próprio	BARRAMENTO BIFASICO 34 POLOS 100A COM NEUTRO E TERRA	UN	1,00					
16.1.71	CPU2758	Próprio	BARRAMENTO TRIFASICO PARA ATA 57 DISJUNTORES DIN STECK	UN	2,00					
16.2			ILUMINAÇÃO							
16.2.1	97607	SINAPI	LUMINÁRIA ARANDELA TIPO TARTARUGA, DE SOBREPOR, COM 1 LÂMPADA LED DE 6 W, SEM REATOR -	UN	18,00					
16.2.2	CPU3155	Próprio	LUMINÁRIA LED RETANGULAR DE SOBREPOR COM DIFUSOR TRANSLÚCIDO, 4000 K, FLUXO LUMINOSO DE 3690	UN	25,00					
16.2.3	CPU2639	Próprio	LUMINARIA DE EMBUTIR PLAFON 18W LED BRANCO FRIO 22,5x22,5	UN	10,00					
16.2.4	CPU2640	Próprio	LUMINÁRIA PLAFON (SOBREPOR) 40 X 40 - 36 W - 6000K - G- LIGHT OU SIMILAR	UN	50,00					
16.2.5	CPU3156	Próprio	LUMINARIA COLUNA/PISO CUPULA REDONDA TECIDO, BASE/HASTE ACO	UN	6,00					
16.3			SPDA							
16.3.1	CPU2649	Próprio	CAIXA DE EQUIPOTENCIALIZAÇÃO EM AÇO 200X200X90MM, PARA EMBUTIR COM TAMPA, COM9 TERMINAIS,	UN	1,00					
16.3.2	101801	SINAPI	CAIXA COM GRELHA RETANGULAR DE FERRO FUNDIDO, EM ALVENARIA COM BLOCOS DE CONCRETO,	UN	9,00					
16.3.3	98111	SINAPI	CAIXA DE INSPEÇÃO PARA ATERRAMENTO, CIRCULAR, EM POLIETILENO, DIÂMETRO INTERNO = 0,3 M.	UN	9,00					
16.3.4	96986	SINAPI	HASTE DE ATERRAMENTO, DIÂMETRO 3/4", COM 3 METROS - FORNECIMENTO E INSTALAÇÃO. AF_08/2023	UN	9,00					
16.3.5	96989	SINAPI	CAPTOR TIPO FRANKLIN PARA SPDA - FORNECIMENTO E INSTALAÇÃO. AF_08/2023	UN	1,00					
16.3.6	96988	SINAPI	MASTRO 1 1/2", COM 3 METROS, PARA SPDA - FORNECIMENTO E INSTALAÇÃO. AF_08/2023	UN	2,00					
16.3.7	104746	SINAPI	MINI CAPTOR PARA SPDA - FORNECIMENTO E INSTALAÇÃO. AF_08/2023	UN	24,00					
16.3.8	96987	SINAPI	BASE METÁLICA PARA MASTRO 1 1/2" PARA SPDA - FORNECIMENTO E INSTALAÇÃO. AF_08/2023	UN	1,00					
16.3.9	101663	SINAPI	ABRAÇADEIRA DE FIXAÇÃO DE BRAÇOS DE LUMINÁRIAS DE 2" - FORNECIMENTO E INSTALAÇÃO. AF_02/2025	UN	1,00					
16.3.10	CPU2650	Próprio	CABO DE COBRE NU MEIO DURO 7 FIOS 35MM2	M	265,00					
16.3.11	CPU2651	Próprio	CABO DE COBRE NU MEIO DURO 7 FIOS 50MM2	M	120,00					
16.3.12	96984	SINAPI	ELETRODUTO PVC RÍGIDO, DIÂMETRO 40MM, COM 3 METROS, PARA SPDA - FORNECIMENTO E INSTALAÇÃO.	UN	10,00					
16.3.13	101548	SINAPI	ISOLADOR, TIPO ROLDANA, PARA BAIXA TENSÃO - FORNECIMENTO E INSTALAÇÃO. AF_07/2020	UN	5,00					
17			CLIMATIZAÇÃO							
17.1			INFRAESTRUTURA							
17.1.1	97331	SINAPI	TUBO EM COBRE FLEXÍVEL, DN 1/4", COM ISOLAMENTO, INSTALADO EM RAMAL DE ALIMENTAÇÃO DE AR	M	98,00					
17.1.2	103290	SINAPI	TUBO EM COBRE FLEXÍVEL, DN 3/8", COM ISOLAMENTO, INSTALADO EM FORRO, PARA RAMAL DE	M	22,00					
17.1.3	103291	SINAPI	TUBO EM COBRE FLEXÍVEL, DN 1/2", COM ISOLAMENTO, INSTALADO EM FORRO, PARA RAMAL DE	M	84,00					
17.1.4	97330	SINAPI	TUBO EM COBRE FLEXÍVEL, DN 5/8", COM ISOLAMENTO, INSTALADO EM RAMAL DE ALIMENTAÇÃO DE AR-	M	8,00					
17.1.5	CPU2652	Próprio	CABO DE COBRE PP CORDPLAST 4 X 2,5 MM2, 450/750V - FORNECIMENTO E INSTALAÇÃO	M	128,00					
17.1.6	CPU2653	Próprio	CAIXA PARA ENCAIXE E INSTALACAO APARELHO AR CONDICIONADO	UN	16,00					
17.1.7	CPU2656	Próprio	DUTO PARA EXAUSTAO DE AR/VENTILACAO,CHAVETADO EM CHAPA DE AC O GALVANIZADO,NAS DIVERSAS	KG	636,00					
17.1.8	CPU3157	Próprio	DUTO FLEXIVEL DE ALUMINIO C/ ISOLAM. TERM.LA VIDRO 150MM 6""	M	24,00					
17.1.9	CPU3158	Próprio	DUTO FLEXIVEL DE ALUMINIO C/ ISOLAM. TERM.LA VIDRO 100MM 4""	M	28,00					
17.1.10	CPU2658	Próprio	BARRA ROSCADA BICROMATIZADA Ø 3/8" X 3000MM	UN	25,33					
17.1.11	CPU2659	Próprio	FORNECIMENTO E INSTALAÇÃO DE PORCA SEXTAVADA 3/8" (REF VL 1.55 VALEMAM OU SIMILAR)	UN	52,00					
17.1.12	90460	SINAPI	SUORTE PARA 2 TUBOS HORIZONTAIS, ESPAÇADO A CADA 56 CM, EM PERFILADO COM COMPRIMENTO DE 25	M	18,00					
17.2			EQUIPAMENTOS							
17.2.1	CPU2661	Próprio	EXAUSTOR CENTRIFUGO SIROCO TRIFASICO EC5-TN-3	UN	1,00					
17.2.2	CPU2988	Próprio	EXAUSTOR CENTRIFUGO SIROCO TRIFASICO MOD: EC3-TN-1,5	UN	1,00					



Município de Caçapava
Secretaria de Planejamento Urbano e Meio Ambiente

Rua R. Cap. Carlos de Moura, 243. Vila Pantaleão – Caçapava – SP CEP: 12280-050 - Fone: (12) 3652-9217

Planilha Orçamentaria

Secretaria de Atenção Especializada à Saúde						Data:			
Unidade Básica de Saúde Porte 1 - Área Construída: 389,78m²						22/08/2025			
RUA SARGENTO MILTON LISBOA, ÁREA B, VILA CENTENARIO- CAÇAPAVA-SP									
Bancos:									
SINAPI (07/2025) - CPOS/CDHU (06/2025) - SBC (08/2025) - ORSE (06/2025) - IOPES (05/2025) - EMOP (07/2025) - SIURB (01/2025)									
17.2.3	CPU2663	Próprio	CAIXA DE VENTILACAO PARA FORRO CAB-250 - 220V - S&P	UN	3,00				
17.2.4	CPU2665	Próprio	EXAUSTOR AXIAL MULTIVAC MODELO MURO 150A	UN	1,00				
18			DADOS E VOZ						
18.1	91940	SINAPI	CAIXA RETANGULAR 4" X 2" MÉDIA (1,30 M DO PISO), PVC, INSTALADA EM PAREDE - FORNECIMENTO E	UN	28,00				
18.2	CPU2611	Próprio	CAIXA DE PASSAGEM DE ACO C/ TAMPA APARAFUSADA 302X302X120	UN	4,00				
18.3	98307	SINAPI	TOMADA DE REDE RJ45 - FORNECIMENTO E INSTALAÇÃO. AF_11/2019	UN	18,00				
18.4	91837	SINAPI	ELETRODUTO FLEXÍVEL CORRUGADO REFORÇADO, PVC, DN 32 MM (1"), PARA CIRCUITOS TERMINAIS,	M	82,00				
18.5	91835	SINAPI	ELETRODUTO FLEXÍVEL CORRUGADO REFORÇADO, PVC, DN 25 MM (3/4"), PARA CIRCUITOS TERMINAIS,	M	55,70				
18.6	91865	SINAPI	ELETRODUTO RÍGIDO ROSCÁVEL, PVC, DN 40 MM (1 1/4"), PARA CIRCUITOS TERMINAIS, INSTALADO EM FORRO -	M	44,80				
18.7	93009	SINAPI	ELETRODUTO RÍGIDO ROSCÁVEL, PVC, DN 60 MM (2"), PARA REDE ENTERRADA DE DISTRIBUIÇÃO DE ENERGIA	M	16,00				
18.8	CPU2672	Próprio	TOMADA PARA TV, TIPO PINO JACK, COM PLACA	UN	10,00				
19			GASES MEDICINAIS						
19.1	103835	SINAPI	TUBO EM COBRE RÍGIDO, DN 15 MM, CLASSE A, SEM ISOLAMENTO, INSTALADO EM RAMAL E SUB-RAMAL DE	M	100,00				
19.2	103865	SINAPI	TÊ EM COBRE, DN 15 MM, SEM ANEL DE SOLDA, INSTALADO EM RAMAL E SUB-RAMAL DE GÁS MEDICINAL -	UN	10,00				
19.3	103838	SINAPI	COTOVELO EM COBRE, DN 15 MM, 90 GRAUS, SEM ANEL DE SOLDA, INSTALADO EM RAMAL E SUB-RAMAL DE	UN	50,00				
19.4	103847	SINAPI	LUVA EM COBRE, DN 15 MM, SEM ANEL DE SOLDA, INSTALADO EM RAMAL E SUB-RAMAL DE GÁS MEDICINAL -	UN	10,00				
19.5	CPU2424	Próprio	POSTO DE CONSUMO DE O2 OU AR VÁCUO OU N2O	UN	8,00				
19.6	CPU3159	Próprio	CENTRAL MANIFOLD PARA CILINDROS 2 X 2 PARA OXIGÊNIO, AR COMPRIMIDO E ÓXIDO NITROSO COM	UN	1,00				
19.7	CPU3160	Próprio	CENTRAL MANIFOLD PARA CILINDROS 1 X 1 PARA OXIGÊNIO, AR COMPRIMIDO E ÓXIDO NITROSO COM	UN	1,00				
19.8	97330	SINAPI	TUBO EM COBRE FLEXÍVEL, DN 5/8", COM ISOLAMENTO, INSTALADO EM RAMAL DE ALIMENTAÇÃO DE AR-	M	6,00				
19.9	CPU3161	Próprio	CORRENTE GALVANIZADA	M	4,00				
19.10	100862	SINAPI	SUORTE MÃO FRANCESA EM ACO, ABAS IGUAIS 40 CM, CAPACIDADE MINIMA 70 KG, BRANCO -	UN	8,00				
19.11	91179	SINAPI	FIXAÇÃO DE TUBOS HORIZONTAIS DE PVC ÁGUA/PVC ESGOTO/PVC PLUVIAL/CPVC/PPR/COBRE OU AÇO,	M	40,00				
20			URBANIZAÇÃO						
20.1			PAVIMENTAÇÃO E ACESSIBILIDADE						
20.1.1	104658	SINAPI	PISO PODOTÁTIL DE ALERTA OU DIRECIONAL, DE CONCRETO, ASSENTADO SOBRE ARGAMASSA. AF_03/2024	m²	14,59				
20.2			PAISAGISMO						
20.2.1	103946	SINAPI	PLANTIO DE GRAMA ESMERALDA OU SÃO CARLOS OU CURITIBANA, EM PLACAS. AF_07/2024	m²	72,66				
20.3			SINALIZAÇÃO						
20.3.1	CPU2673	Próprio	LETRA EM AÇO INOX ESCOVADO/POLIDO 20 X 20CM - INSTALADO	UN	10,00				
21			SERVIÇOS COMPLEMENTARES						
21.1	CPU2675	Próprio	LIMPEZA/REMOÇÃO DE TINTAS EM PISOS E REVESTIMENTOS	m²	389,78				

Totais ->



Município de Caçapava

CNPJ 45.189.305/0001-21

Rua Capitão Carlos de Moura, 243 – Vila Pantaleão
Caçapava-SP CEP: 12.280-050

CONCORRÊNCIA ELETRÔNICA Nº 001/2026

PROCESSO ADMINISTRATIVO Nº 934/2026

ANEXO II

DECLARAÇÃO DE CUMPRIMENTO DOS REQUISITOS

A empresa, sediada na Rua (Av., Al., etc.), cidade estado, inscrita no CNPJ sob nº, por seu diretor (sócio gerente, proprietário), **DECLARA**, sob as penas da lei, para fins de habilitação na **CONCORRÊNCIA ELETRÔNICA nº**, ora sendo realizado pela Prefeitura Municipal de Caçapava, que preenche os requisitos de habilitação previstos no item próprio do respectivo Edital, ou seja, todos os documentos contidos no subitem 7.2 do instrumento convocatório, **(exceto no que diz respeito aos requisitos de regularidade fiscal e trabalhista, os quais deverão ser comprovados no prazo de 5 (cinco) dias úteis, cujo termo inicial corresponderá ao momento em que o proponente for declarado o vencedor do certame para a regularização da documentação, pagamento ou parcelamento do débito, e apresentação de eventuais certidões negativas, ou positivas com efeito de negativas).*

* **DECLARA** também, sob as penas da lei, que cumpre os requisitos legais para a qualificação como microempresa ou empresa de pequeno porte, em especial no que diz respeito ao contido no art. 4º da Lei 14.133/21, estando apta a usufruir do tratamento favorecido estabelecido nos artigos 42 a 49 da Lei Complementar, não se enquadrando em qualquer das hipóteses de exclusão relacionadas na legislação citada.

Para que produza os efeitos legais, firmamos a presente declaração.

* **Declarações a serem realizadas por ME e EPP.**

Local e data

Nome e identidade do declarante

OBS.: Este documento deverá ser inserido no envelope documentação e na plataforma da CONCORRÊNCIA ELETRÔNICA nº 001/2026, e estar acompanhado de exemplar devidamente autenticado, nas formas do item 7.1.6 do Edital, de contrato social inicial e suas alterações, ou contrato social consolidado atual conforme o caso; ou procuração pública; ou outro documento que comprove ser o subscritor representante legal da empresa.



Município de Caçapava

CNPJ 45.189.305/0001-21
Rua Capitão Carlos de Moura, 243 – Vila Pantaleão
Caçapava-SP CEP: 12.280-050

CONCORRÊNCIA ELETRÔNICA Nº 001/2026

PROCESSO ADMINISTRATIVO Nº 934/2026

ANEXO III

DECLARAÇÕES RELATIVAS AOS ARTIGOS 63, IV E 68, INCISO VI DA LEI FEDERAL 14.133/21

A empresa sediada na Rua (Av., Al., etc.), cidade, estado, inscrita no CNPJ sob nº, por seu diretor (sócio gerente, proprietário, **DECLARA**, sob as penas da lei, para fins de participação na **CONCORRÊNCIA ELETRÔNICA nº**, ora sendo realizado pela Prefeitura Municipal de Caçapava, declara que:

- A proposta econômica apresentada compreende a integralidade dos custos para atendimento dos direitos trabalhistas assegurados na Constituição Federal, nas leis trabalhistas, nas normas infralegais, nas convenções coletivas de trabalho e nos termos de ajustamento de conduta vigentes na data de entrega da proposta;

- Atende à reserva de cargos prevista em lei para pessoa com deficiência ou para reabilitado da Previdência Social e às regras de acessibilidade previstas na legislação, conforme disposto no art. 93 da Lei nº 8.213, de 24 de julho de 1991. *

- Não emprega menor de dezoito anos em trabalho noturno, perigoso ou insalubre e não emprega menor de dezesseis anos.

Ressalva: emprega menor, a partir de quatorze anos, na condição de aprendiz ().**

*** Esta declaração deverá ser apresentada por empresas que possuam no mínimo 100 (cem) empregados.**

**** Em caso afirmativo, assinalar a ressalva**

Local e data

Nome e identidade do declarante

OBS.: Este documento deverá ser inserido no envelope documentação e na plataforma da CONCORRÊNCIA ELETRÔNICA nº 001/2026, e estar acompanhado de exemplar devidamente autenticado, nas formas do item 7.1.6 do Edital, de contrato social inicial e suas alterações, ou contrato social consolidado atual conforme o caso; ou procuração pública; ou outro documento que comprove ser o subscritor representante legal da empresa.



Município de Caçapava

CNPJ 45.189.305/0001-21

Rua Capitão Carlos de Moura, 243 – Vila Pantaleão
Caçapava-SP CEP: 12.280-050

CONCORRÊNCIA ELETRÔNICA Nº 001/2026

PROCESSO ADMINISTRATIVO Nº 934/2026

ANEXO IV

COMPROMISSO RELATIVO AO ITEM 7.2.17 'd' DO EDITAL

A empresa, sediada na Rua (Av., Al., etc.), cidade, estado, inscrita no CNPJ sob nº, por seu diretor (sócio gerente, proprietário)_____, **ASSUME O COMPROMISSO**, formal, pelo presente documento, sob as penas da lei, para fins de participação na **CONCORRÊNCIA ELETRÔNICA nº 001/2026**, ora sendo realizado pela Prefeitura Municipal de Caçapava, de que, uma vez sagrando-se adjudicatária do certame, assinará, junto a a referida Prefeitura, e concomitante com a assinatura da avença que decorrerá do presente certame, **Termo de Ciência e Notificação**, conforme Instruções 01/2020 do E. Tribunal de Contas do Estado de São Paulo, conforme minuta ora apresentada. Para que produza os efeitos legais, firmamos a presente declaração.

Local e data

Nome e identidade do declarante

OBS.: Este documento deverá ser inserido no envelope documentação e na plataforma da CONCORRÊNCIA ELETRÔNICA nº 001/2026, e estar acompanhado de exemplar devidamente autenticado, nas formas do item 7.1.6 do Edital, de contrato social inicial e suas alterações, ou contrato social consolidado atual conforme o caso; ou procuração pública; ou outro documento que comprove ser o subscritor representante legal da empresa.

CONTRATANTE: _____

CONTRATADO: _____

PROCESSO N. (DE ORIGEM): _____

OBJETO: _____

ADVOGADO (S) / Nº OAB/e-mail: (*) _____

Pelo Presente Termo, nós, abaixo identificados.

1. Estamos CIENTES de que:

- O ajuste acima referido, seus aditamentos, bem como o acompanhamento de sua execução contratual, estarão sujeitos à análise e julgamento pelo Tribunal de Contas do Estado de São Paulo, cujo trâmite processual ocorrerá pelo sistema eletrônico;
- Poderemos ter acesso ao processo, tendo vista e extraindo cópias das manifestações de interesse, Despachos e Decisões, mediante regular cadastramento no Sistema de Processo Eletrônico, em consonância com o estabelecido na Resolução nº 01/2011 do TCESP;
- Além de disponíveis no processo eletrônico, todos os Despachos e Decisões que vierem a ser tomados, relativamente ao aludido processo, serão publicados no Diário Oficial do Estado, Caderno do Poder legislativo, parte do Tribunal de Contas do Estado de São Paulo, em conformidade com o artigo 90 da Lei Complementar nº 709, de 14 de janeiro de 1993, iniciando-se, a partir de então, a contagem dos prazos processuais, conforme regras do Código de Processo Civil;
- As informações pessoais dos responsáveis pela contratante estão cadastradas no módulo eletrônico do "Cadastro Corporativo TCESP – CadTCESP", nos termos previstos no Artigo 2º das Instruções nº 01/2020, conforme "Declaração(ões) de Atualização Cadastral" anexa (s);
- É de exclusiva responsabilidade do contratado manter seus dados sempre atualizados.



Município de Caçapava

CNPJ 45.189.305/0001-21

Rua Capitão Carlos de Moura, 243 – Vila Pantaleão
Caçapava-SP CEP: 12.280-050

2. Damo-nos por NOTIFICADOS para:

- O acompanhamento dos atos do processo até seu julgamento final e consequente publicação;
- Se for o caso e de nosso interesse, nos prazos e nas formas legais e regimentais, exercer o direito de defesa, interpor recursos e o que mais couber.

LOCAL e DATA: _____

AUTORIDADE MÁXIMA DO ÓRGÃO/ENTIDADE,

Nome: _____

Cargo: _____

CPF: _____

Assinatura: _____

RESPONSÁVEIS PELA HOMOLOGAÇÃO DO CERTAME OU RATIFICAÇÃO DA DISPENSA/INEXIGIBILIDADE DE LICITAÇÃO:

Nome: _____

Cargo: _____

CPF: _____

Assinatura: _____

RESPONSÁVEIS QUE ASSININARAM O AJUSTE

Pelo contratante:

Nome: _____

Cargo: _____

CPF: _____

Assinatura: _____

Pelo contratada:

Nome: _____

Cargo: _____

CPF: _____

Assinatura: _____

ORDENADOR DE DESPESAS DA CONTRATANTE:

Nome: _____

Cargo: _____

CPF: _____

Assinatura: _____

(*) Facultativo. Indicar quando já constituído, informando, inclusive, o endereço eletrônico.



ESTUDO TÉCNICO PRELIMINAR

1. INFORMAÇÕES BÁSICAS

REQUISIÇÃO N° 533/2026

Objeto: Contratação de empresa especializada para a execução de obra de construção de UBS Porte I, do ESF Maria Elmira, conforme projetos executivos.

2. SECRETARIA REQUISITANTE

Secretaria Municipal de Saúde

3. DESIGNAÇÃO DA EQUIPE DE PLANEJAMENTO

Responsável pela elaboração do ETP:

Jéssica Berti Pirotti – Diretora do Departamento Administrativo da Saúde

Gestor do Contrato:

Iolanda Koba de Moura – Secretária Municipal de Saúde

4. DIRETRIZES QUE NORTEARÃO ESTE ETP

A elaboração do presente Estudo Técnico Preliminar foi orientada por diretrizes técnicas, legais e programáticas, visando assegurar a adequada identificação da necessidade pública, a viabilidade da solução proposta e a conformidade com as normas vigentes, especialmente no âmbito do Novo Programa de Aceleração do Crescimento (Novo PAC).

4.1 A licitante vencedora contratada deverá realizar todos os serviços em conformidade com as leis, decretos, regulamentos, portarias, normas federais, estaduais e municipais direta ou indiretamente aplicáveis a obras públicas, em especial.

4.2 Portaria GM/MS nº6.185, de 20 de dezembro de 2024, que em seu anexo estabelece Programa Mínimo para UBS Porte I.

4.3 Lei nº 14.133, de 1 de abril de 2021 – Lei de Licitações e Contratos Administrativos;

4.4 Decreto nº 9.507, de 21 de setembro de 2018 – Dispõe sobre a execução indireta, mediante contratação, de serviços da administração pública federal;

4.5 Instrução Normativa SLTI/MPOG nº 1, de 19 de janeiro de 2010 – Dispõe sobre os critérios de sustentabilidade ambiental na aquisição de bens, contratação de serviços ou obras pela Administração Pública Federal direta, autárquica e fundacional e dá outras providências;

4.6 Instrução Normativa SEGES/MP nº 5, de 26 de maio de 2017 – Dispõe sobre as regras e diretrizes do procedimento de contratação de serviços;





MUNICÍPIO DE CAÇAPAVA
SECRETARIA MUNICIPAL DE SAÚDE

- 4.7 Resolução Conama nº 307, de 05 de julho de 2002 - Estabelece diretrizes, critérios e procedimentos para a gestão dos resíduos da construção civil.
- 4.8 Resolução Conama nº 358/2005 - Tratamento e disposição final dos resíduos dos serviços de Saúde.
- 4.9 Guia Nacional de Contratações Sustentáveis da Advocacia-Geral da União 5ª edição, publicado em agosto de 2022;
- 4.10 As portarias consolidadas do Ministério da Saúde;
- 4.11 Resoluções de Diretoria Colegiada da Anvisa pertinentes a cada unidade assistencial, em especial a RDC nº 50 de 2002 e RDC nº 51 de 2011, e suas atualizações;
- 4.12 Normas da ABNT relacionadas aos serviços de engenharia e arquitetura objeto desta contratação, atualizadas; ou as normas internacionais consagradas na falta desta, em especial a ABNT NBR 9.050 - Acessibilidade a edificações, mobiliário, espaços e equipamentos urbanos; em sua versão mais atualizada bem como a ABNT NBR 16.651 - Proteção contra incêndios em Estabelecimentos Assistenciais de Saúde;
- 4.13 Decreto nº 7.983/2013 – que estabelece regras e critérios para elaboração do orçamento de referência de obras e serviços de engenharia, contratados e executados com recursos dos orçamentos da União;
- 4.14 Regulamentos e determinações de órgãos regulamentadores e/ou fiscalizadores dos serviços públicos locais;
- 4.15 Leis e normas técnicas locais relacionadas à prevenção e combate à incêndio;
- 4.16 Orientações Técnica IBRAOP aplicáveis, tal como a OT – IBR 002/2009 – Obra e serviço de engenharia;
- 4.17 Demais normas técnicas específicas a aplicáveis e legislação correlata, em especial aquelas consolidadas na Biblioteca de Temas de Serviços de Saúde, disponível em www.gov.br/anvisa/pt-br/assuntos/servicosdesaude/regulamentacao-servicos-de-saude-servicos-de-interesse-a-saude/biblioteca-de-temas-servicos-de-saude
- 4.18 Além das normas estabelecidas pelos catálogos técnicos da ABNT e correlatos, a contratada deverá consultar e aplicar, quando pertinente, as normas indicadas na Biblioteca de Temas de Serviços de Saúde.
- 4.19 Os serviços serão prestados por empresa especializada no ramo, devidamente regulamentada e autorizada pelos órgãos competentes, em conformidade com a legislação





vigente e padrões de sustentabilidade exigidos neste instrumento e no futuro termo de referência.

5. DESCRIÇÃO DA NECESSIDADE

5.1 O presente documento visa analisar a viabilidade de eventual e futura contratação de serviços de engenharia e construção civil por empresa especializada para execução da obra de construção de UBS Porte I, viabilizada através da liberação de recursos do Programa de Aceleração do Crescimento (Novo PAC), programa de investimentos coordenado pelo governo federal, e formalizado através da proposta nº 13871568000125006.

5.2 O objeto da contratação em estudo localiza-se no município de Caçapava, no estado de SP, definindo-se como uma edificação nova e independente das construções existentes em seu entorno.

5.3 O Novo PAC é um programa de investimentos em parceria com o setor privado, estados, municípios e movimentos sociais. Trata-se de um esforço conjunto para acelerar o crescimento econômico e a inclusão social, gerando emprego e renda, e reduzindo desigualdades sociais e regionais. Está organizado em nove eixos, que são grandes áreas de organização do programa reunindo todas as obras e serviços destinados à população. O objeto da contratação em estudo localiza-se no eixo Saúde, subeixo Atenção Primária.

5.4 A inserção da saúde como eixo estruturante do Novo PAC vem no sentido de fortalecer o Sistema Único de Saúde (SUS), garantindo um atendimento universal, equitativo e integral, devidamente adequado às necessidades da região de saúde do estado de São Paulo

5.5 Ademais, a construção da UBS Porte I, com capacidade para acomodar, no mínimo, uma Equipe de Saúde da Família e uma Equipe de Saúde Bucal, é uma estratégia eficaz para fortalecer a Atenção Primária à Saúde no município. As novas unidades, projetadas para integrar soluções de telessaúde, ampliar os espaços de atendimento e incorporar práticas sustentáveis, são essenciais para assegurar que o sistema de saúde local esteja preparado para enfrentar as demandas referentes à saúde, presentes e futuras da população de Caçapava/SP.





5.6 O presente estudo trabalha com a premissa de espaços construídos que seguem as orientações mais recentes de atenção à saúde, alinhadas as portarias específicas do Ministério da Saúde, que integram novas soluções de tratamento, ampliação dos espaços de atendimento e incorporação de práticas sustentáveis.

5.7 Sendo assim, como impacto da construção espera-se que haja a ampliação da infraestrutura para atender à crescente demanda por serviços de saúde, especialmente em áreas onde a densidade populacional e as condições de vulnerabilidade social são mais acentuadas. As unidades de saúde atualmente em operação, muitas vezes não possuem a capacidade física ou os recursos necessários para lidar com o aumento da população e a complexidade das condições de saúde que surgem com o envelhecimento populacional e a prevalência de doenças crônicas. Além disso, a Política Nacional de Atenção Primária (Pnab), aprovada pela Portaria GM/MS nº 2.436/2017, estabelece que a UBS se adapte a novos parâmetros de infraestrutura, ambiência e funcionamento. Essas mudanças são fundamentais para proporcionar um atendimento mais acolhedor e humano à população, além de garantir um ambiente de trabalho mais saudável para os profissionais de saúde.

5.8 Frente ao exposto, demonstra-se evidente a necessidade de contratação de empresa especializada para execução da obra de construção de UBS Porte I. Cabe ressaltar novamente que se trata de uma contratação com financiamento vinculado à programa específico do Governo Federal, tornando-se assim oportunidade única de fortalecimento do SUS, preparando o município de Caçapava/SP para os desafios futuros no atendimento especializado de saúde.

6 PLANO DE CONTRATAÇÃO ANUAL

O objeto deste termo não foi contemplado no Plano de Contratações Anual (PAC), para o atual exercício. No entanto, esta secretaria, como requisitante, solicitou à autoridade competente a retificação do referido para a inclusão do objeto em tela.

7 DESCRIÇÃO DOS REQUISITOS DA CONTRATAÇÃO

7.1 Trata-se da contratação de empresa especializada para execução de obra de construção de UBS Porte I, do Maria Elmira, localizado na Rua Sargento Milton Lisboa, nº 190, Vila Centenário, Caçapava/SP.





MUNICÍPIO DE CAÇAPAVA
SECRETARIA MUNICIPAL DE SAÚDE

- 7.2** Na execução das obras devem ser consideradas as Normas e Leis Nacionais, Estaduais e Municipais que regulam materiais, serviços, segurança, instalação de canteiros de obras e demais aspectos das construções em que estes sejam aplicáveis. Em especial, devem ser consideradas as normas da ABNT relativas a materiais e serviços empregados.
- 7.3** A execução da obra em todos os seus itens deve estar rigorosamente de acordo com os desenhos e especificações, devendo quaisquer propostas de alterações, por motivo de ordem construtiva, econômica, de segurança ou qualquer outra, ser previamente submetidas à aprovação da Secretaria de Meio Ambiente Urbano e Planejamento Urbano.
- 7.4** Eventuais divergências entre especificações e desenhos, desenhos de detalhes e de conjunto, prevalecerão sempre os primeiros, exceto no caso de desenhos com datas diferentes, em que prevalecerão os mais recentes.
- 7.5** Além da consulta aos desenhos e especificações pertinentes ao objeto, caberá à empresa realizar medições na obra sempre que a natureza do item exigir.
- 7.6** Salvo indicação contrária, o termo “ou similar” aplica-se a todos os materiais especificados, entendendo-se por similares, produtos ou instalações equivalentes em dimensões, qualidades e demais características técnicas que atendam às normas da ABNT.
- 7.7** Mesmo não especificado, fica subentendido que os materiais deverão ser novos e da melhor qualidade disponível no mercado, devendo ser aplicados em conformidade com esta especificação e com as instruções dos respectivos fabricantes ou fornecedores.
- 7.8** Quando exigido, a contratada deverá submeter à aprovação fiscal do contrato, amostras significativas dos materiais e, sempre que for necessário, submeter a ensaios, a cargo da CONTRATADA, antes de prosseguir com a sua execução.
- 7.9** A execução do objeto deverá ser orientada pelo viés da sustentabilidade, procurando minimizar os recursos utilizados, bem como mitigar ao máximo os impactos causados ao meio ambiente e à saúde humana
- 7.10** A CONTRATADA deverá atender aos itens, quando cabíveis ao objeto, que se encontram elencados no art. 45 da lei 14.133/21, referentes à destinação adequada de resíduos sólidos, medidas de mitigação e compensação ambiental, uso de produtos, de





equipamentos e de serviços que, comprovadamente, favoreçam a redução do consumo de energia e de recursos naturais, avaliação de impacto de vizinhança e proteção do patrimônio histórico, cultural, arqueológico e imaterial, e acessibilidade para pessoas com deficiência ou mobilidade reduzida.

7.11 A empresa habilitada para participar do processo de contratação também deverá se comprometer a seguir:

- Os critérios de segurança estabelecidos pela Norma Regulamentadora NR 18;
- Normas Técnicas Brasileiras (ABNT);
- Instruções e Resoluções dos Órgãos do Sistema CREA/CAU/CONFEA;
- Código Sanitário Estadual e Boas Práticas sanitárias (ANVISA);
- Demais legislações municipais, estaduais e federais vigentes;
- Os prazos de execução e superação de etapas previstos no convênio.

7.12 Critério de seleção do fornecedor:

7.12.1 Modalidade: A licitação ocorrerá através da modalidade de concorrência por se tratar de obra comum.

7.12.2 Forma da licitação: Eletrônica

7.12.3 Critério de julgamento: Menor preço, aferido de forma global.

7.12.4 Modo de disputa: Aberto e Fechado

7.13 Regime de execução:

7.13.1 O regime de execução será de preço unitário, com fornecimento de todos os materiais, equipamentos, mão de obra, encargos sociais, transportes, tributos, taxas, seguros, entre outros custos e despesas necessárias à execução completa das obras, conforme especificações técnicas e demais documentos constantes no edital e anexos.

8 ESTIMATIVAS DAS QUANTIDADES PARA CONTRATAÇÃO

As estimativas de quantidade para a execução das obras estão definidas na planilha de preços, que especifica o quantitativo necessário para sua realização.

9 LEVANTAMENTO DE MERCADO

9.1 No setor da construção civil, a definição do sistema construtivo constitui etapa estratégica do planejamento, uma vez que influencia diretamente o prazo de execução, os custos





envolvidos, a qualidade final da edificação e a sua manutenção ao longo da vida útil. Assim, a análise das alternativas disponíveis no mercado torna-se essencial para a escolha da solução mais adequada ao atendimento do interesse público.

9.2 Considerando as tecnologias atualmente utilizadas no mercado da construção civil, foram identificadas e analisadas as seguintes soluções construtivas:

9.2.1. Sistema construtivo convencional

Aspectos positivos:

- Ampla difusão e conhecimento técnico no mercado nacional;
- Possibilidade de maior adequação do projeto às características do terreno;
- Flexibilidade para alterações durante a execução;
- Facilidade de manutenção, em razão da disponibilidade de materiais e profissionais qualificados.

Aspectos limitadores:

- Maior demanda por mão de obra;
- Prazo de execução mais prolongado;
- Geração mais elevada de resíduos durante a obra.

Avaliação:

Trata-se de um método amplamente adotado pela Administração Pública, especialmente em obras de edificações públicas. Apresenta boa viabilidade em contextos nos quais o prazo de execução não constitui fator crítico e há disponibilidade de mão de obra. Todavia, o tempo necessário para a conclusão da obra pode ser superior quando comparado a métodos industrializados.

9.2.2 Sistema construtivo modular

Aspectos positivos:





MUNICÍPIO DE CAÇAPAVA
SECRETARIA MUNICIPAL DE SAÚDE

- Redução significativa do prazo de execução;
- Maior padronização e controle de qualidade dos elementos construtivos;
- Possibilidade de ampliação ou reconfiguração futura da edificação.

Aspectos limitadores:

- Investimento inicial mais elevado;
- Restrições quanto à personalização arquitetônica;
- Necessidade de logística especializada para transporte e montagem;
- Limitações quanto à manutenção, em função da menor disponibilidade de mão de obra especializada.

Avaliação:

A construção modular destaca-se pela agilidade na entrega e pela qualidade dos componentes industrializados. Entretanto, os custos iniciais e as exigências logísticas podem representar entraves, sobretudo em municípios com menor oferta de empresas especializadas nesse tipo de sistema.

9.2.3 Sistema construtivo pré-fabricado

Aspectos positivos:

- Diminuição do tempo de execução da obra;
- Menor dependência de mão de obra local;
- Padronização e controle de qualidade dos elementos construtivos.

Aspectos limitadores:

- Custo inicial superior ao da construção convencional;
- Menor flexibilidade arquitetônica;
- Necessidade de transporte específico dos elementos pré-fabricados.

Avaliação:

O sistema pré-fabricado apresenta ganhos relevantes em prazo e qualidade, contudo, os





custos iniciais e as limitações de adaptação do projeto podem restringir sua aplicação em edificações que demandem maior flexibilidade funcional.

9.2.4 Sistema Steel Frame (estrutura em aço leve)

Aspectos positivos:

- Estrutura leve e resistente;
- Rapidez na execução;
- Possibilidade de soluções arquitetônicas flexíveis.

Aspectos limitadores:

- Custo inicial mais elevado;
- Dependência de mão de obra especializada;
- Necessidade de cuidados específicos quanto à proteção contra corrosão;
- Maior complexidade na manutenção em regiões com escassez de profissionais capacitados.

Avaliação:

Embora apresente vantagens relacionadas à rapidez e à leveza estrutural, o sistema Steel Frame exige condições específicas de execução e manutenção, o que pode limitar sua adoção em obras públicas de pequeno e médio porte.

9.3 Conclusão da análise das alternativas

Após a avaliação comparativa das soluções construtivas disponíveis, verificou-se que o sistema construtivo convencional permanece como a alternativa mais adequada para a implantação da Unidade Básica de Saúde – UBS Porte I.

Tal escolha fundamenta-se na ampla utilização desse método em edificações públicas, na sua comprovada durabilidade, na facilidade de manutenção ao longo da vida útil da edificação e na ampla disponibilidade de materiais e mão de obra qualificada no mercado local e regional.





Adicionalmente, a construção convencional permite maior flexibilidade de projeto, possibilitando adequações às necessidades funcionais da unidade e às características do terreno, inclusive em áreas com restrições ou desafios geotécnicos.

Dessa forma, considerando os critérios de economicidade, eficiência, eficácia e manutenção, conclui-se que o sistema construtivo convencional é capaz de atender de forma satisfatória aos objetivos pretendidos, apresentando-se como a solução tecnicamente mais viável para a execução do objeto proposto.

10 ESTIMATIVA DO VALOR DA CONTRATAÇÃO

Estima-se para a contratação almejada o valor total de R\$ 2.233.789,81.

11 DESCRIÇÃO DA SOLUÇÃO COMO UM TODO

O objeto da presente contratação consiste na execução de obra para implantação de uma Unidade Básica de Saúde – UBS, a ser edificada na Rua Sargento Milton Lisboa, nº 190, Vila Centenário, Caçapava/SP.

Na fase inicial da obra, deverão ser providenciadas as placas de identificação, em conformidade com os padrões estabelecidos no Termo de Referência e no instrumento de convênio vigente. Compete à empresa contratada a mobilização necessária para o início dos serviços, incluindo o transporte de trabalhadores, equipamentos, materiais e insumos, bem como a guarda e vigilância do canteiro de obras até a conclusão definitiva dos trabalhos.

A contratada deverá garantir condições adequadas de segurança e saúde no trabalho, observando integralmente a legislação trabalhista aplicável, especialmente as disposições da Consolidação das Leis do Trabalho (CLT) e das Normas Regulamentadoras, com destaque para a NR-18. Será obrigatória a utilização de Equipamentos de Proteção Individual – EPIs por todos os trabalhadores, bem como a adoção de medidas preventivas para redução de riscos de acidentes.

O canteiro de obras deverá ser devidamente organizado, contando com instalações provisórias adequadas, tais como contêiner para armazenamento de materiais, sinalização de





MUNICÍPIO DE CAÇAPAVA
SECRETARIA MUNICIPAL DE SAÚDE

segurança e demais dispositivos necessários à prevenção de acidentes. Todos os trabalhadores deverão portar identificação funcional, sendo de responsabilidade da contratada assegurar que eventuais subcontratados observem as mesmas exigências legais, trabalhistas e de segurança.

A execução da obra abrangerá, entre outras atividades, serviços de terraplenagem, execução de estrutura em concreto armado, implantação de redes elétricas e de drenagem, execução de alvenarias e demais etapas necessárias à completa implantação da unidade, em estrita observância aos projetos aprovados, ao Termo de Referência e aos documentos técnicos complementares fornecidos pela Administração.

Concluídos os serviços, a obra deverá ser entregue em perfeitas condições de uso, completamente limpa, internamente e externamente, com a retirada de resíduos, entulhos e a desmontagem das instalações provisórias utilizadas durante a execução. A fiscalização do contrato acompanhará de forma contínua todas as etapas da obra, verificando a conformidade dos serviços e dos materiais empregados com as especificações contratuais, cabendo à contratada corrigir eventuais irregularidades identificadas, sem custos adicionais para a Administração.

O prazo para execução da obra observará o disposto no Cronograma Físico-Financeiro aprovado, sendo contado a partir do primeiro dia útil subsequente à emissão da ordem de serviço.

Todos os serviços deverão ser executados em conformidade com as normas técnicas vigentes, legislações e regulamentos aplicáveis, bem como com as orientações e exigências dos órgãos competentes de fiscalização e controle, tais como CREA, CAU e Corpo de Bombeiros, quando couber.

Eventuais reparos, ajustes ou correções decorrentes de falhas construtivas, vícios ou imperfeições constatadas durante a execução ou no período de garantia contratual serão de inteira responsabilidade da contratada, não gerando qualquer ônus adicional à contratante.





12 JUSTIFICATIVA PARA O PARCELAMENTO OU NÃO DA CONTRATAÇÃO

Considerando que o objeto da contratação envolve a execução de serviços técnicos de engenharia que apresentam elevada interdependência entre suas etapas, conclui-se que a divisão da solução em parcelas distintas não se mostra tecnicamente adequada.

A fragmentação do objeto poderia acarretar prejuízos à continuidade da execução, comprometer a qualidade dos serviços, além de aumentar os riscos de incompatibilidades técnicas, atrasos no cronograma e dificuldades na responsabilização pela obra como um todo.

Dessa forma, a opção pela contratação de forma integral justifica-se pela necessidade de assegurar maior eficiência, coerência técnica e efetividade na execução do objeto, preservando o adequado desempenho da obra e o atendimento ao interesse público.

13 RESULTADOS PRETENDIDOS

É esperado que a Unidade Municipal de Saúde Familiar seja construída de forma eficiente, segura, qualitativa, sem vícios construtivos, dentro do prazo estipulado e de acordo com os projetos, o termo de referência e os documentos complementares a serem disponibilizados pela Administração.

Com a contratação proposta, pretende-se viabilizar a implantação de uma Unidade Básica de Saúde – UBS Porte I, estruturada de acordo com os parâmetros técnicos e assistenciais definidos pelo Ministério da Saúde, com o objetivo de fortalecer a Atenção Primária à Saúde e ampliar a qualidade do atendimento à população.

Atualmente, a equipe de Estratégia de Saúde da Família – ESF Maria Elmira encontra-se instalada em imóvel locado, o qual não foi concebido originalmente para funcionamento de unidade de saúde, apresentando limitações estruturais, funcionais e de adequação aos fluxos assistenciais e às normas técnicas vigentes. Tal situação impacta diretamente a organização dos serviços, o conforto dos usuários e as condições de trabalho das equipes.





MUNICÍPIO DE CAÇAPAVA
SECRETARIA MUNICIPAL DE SAÚDE

Dessa forma, a implantação de edificação própria e planejada especificamente para a finalidade de atenção básica permitirá a adequação dos ambientes às exigências sanitárias, de acessibilidade, segurança e conforto, bem como a correta organização dos espaços e fluxos internos, favorecendo a resolutividade e a humanização do atendimento.

Entre os principais resultados esperados destacam-se:

- a melhoria da infraestrutura física destinada à Atenção Primária à Saúde;
- a ampliação da capacidade de atendimento da equipe de saúde da família;
- a qualificação do acesso da população aos serviços de saúde;
- a redução de custos recorrentes com locação de imóvel;
- a oferta de condições adequadas e seguras de trabalho aos profissionais de saúde;
- o alinhamento da estrutura física às diretrizes do Sistema Único de Saúde e do Novo Programa de Aceleração do Crescimento.

Assim, a execução da obra contribuirá de forma significativa para a melhoria da qualidade dos serviços prestados, para a sustentabilidade da gestão pública e para o atendimento das necessidades de saúde da população adscrita à área de abrangência da ESF Maria Elmira.

14 PROVIDÊNCIAS A SEREM ADOTADAS

No caso específico desta contratação, não são necessárias providências de adequação ao ambiente da Município de Caçapava, nem capacitação dos servidores para a execução contratual, uma vez que se trata de uma obra de engenharia para o qual já há qualificação técnica para o acompanhamento.

15 CONTRATAÇÕES CORRELATAS E/OU INTERDEPENDENTES

Não há contratações correlatas e/ou interdependentes

16 POSSÍVEIS IMPACTOS AMBIENTAIS

A execução da obra para construção da Unidade Básica de Saúde – UBS Porte I poderá gerar impactos ambientais pontuais e temporários, característicos de empreendimentos de pequeno porte na área urbana, concentrados principalmente na fase de implantação e execução da obra.





Entre os principais impactos ambientais potenciais, destacam-se:

- **Geração de resíduos da construção civil**, tais como restos de solo, concreto, argamassa, embalagens e outros materiais, os quais deverão ser corretamente segregados, acondicionados e destinados conforme a legislação ambiental vigente;
- **Alterações temporárias no solo**, decorrentes das atividades de movimentação de terra e implantação da infraestrutura da edificação;
- **Emissão de poeira e material particulado**, especialmente durante as etapas de terraplenagem e execução de serviços externos, com potencial incômodo à vizinhança, porém de caráter temporário;
- **Ruídos provenientes do uso de máquinas e equipamentos**, restritos ao período de execução da obra e compatíveis com atividades típicas da construção civil;
- **Consumo de recursos naturais**, como água e energia elétrica, utilizados durante a execução dos serviços;
- **Risco pontual de contaminação ambiental**, associado ao armazenamento e manuseio inadequado de combustíveis, óleos ou outros insumos utilizados na obra, caso não sejam observados os procedimentos adequados.

Ressalta-se que os impactos ambientais identificados são considerados de baixa magnitude, localizados e reversíveis, não sendo esperados impactos ambientais significativos ou permanentes decorrentes da implantação do empreendimento.

A adoção de boas práticas de gestão ambiental durante a execução da obra, incluindo o controle de resíduos, a mitigação de poeira e ruídos, o uso racional de recursos naturais e o cumprimento da legislação ambiental aplicável, contribuirá para a minimização dos impactos identificados.

Dessa forma, conclui-se que a implantação da UBS Porte I apresenta viabilidade ambiental, desde que observadas as medidas preventivas e mitigadoras pertinentes durante a execução da obra.

17 POSICIONAMENTO CONCLUSIVO





MUNICÍPIO DE CAÇAPAVA
SECRETARIA MUNICIPAL DE SAÚDE

Com base nas análises desenvolvidas no presente Estudo Técnico Preliminar, conclui-se que a contratação proposta é viável e adequada sob os aspectos técnico, administrativo, socioeconômico e ambiental.

A execução do objeto envolve a realização de obra de engenharia, com serviços especializados, etapas interdependentes e necessidade de observância a normas técnicas, legais e de segurança, o que demanda planejamento, organização e controle específicos, compatíveis com a contratação de empresa especializada no mercado.

A solução definida mostra-se compatível com as necessidades da Administração, com as diretrizes das políticas públicas de saúde e com os objetivos do Novo Programa de Aceleração do Crescimento, além de atender aos princípios da eficiência, economicidade e interesse público.

Ressalta-se, ainda, que a contratação observa práticas de sustentabilidade e responsabilidade ambiental, conforme abordado neste estudo, contribuindo para a utilização racional dos recursos naturais e para a mitigação de impactos ambientais decorrentes da execução da obra.

Dessa forma, a contratação pretendida atende às finalidades do processo licitatório, apresentando-se como tecnicamente exequível, socialmente necessária, economicamente justificável e ambientalmente adequada.

Caçapava, 26 de janeiro de 2025

Jéssica Berti Pirotti
Diretora do Departamento Administrativo da Saúde

Dra. Iolanda Koba de Moura
Secretária Municipal de Saúde





Município de Caçapava

ESTADO DE SÃO PAULO

Secretaria de Planejamento Urbano e Meio Ambiente
Rua Capitão Carlos de Moura nº 243, Centro – fone: (12) 3652-9217

OBJETO: CONSTRUÇÃO DE UNIDADE BÁSICA DE SAÚDE (UBS)- PORTE I

LOCAL: RUA SARGENTO MILTON LISBOA, ÁREA B, VILA CENTENARIO- CAÇAPAVA-SP.

MINISTÉRIO DA SAÚDE
SECRETARIA DE ATENÇÃO PRIMÁRIA À SAÚDE
Departamento de Estratégias e Políticas de Saúde Comunitária

PROJETO DE REFERÊNCIA PARA UNIDADES BÁSICAS DE SAÚDE (UBS) – PORTE I





Município de Caçapava

ESTADO DE SÃO PAULO

Secretaria de Planejamento Urbano e Meio Ambiente
Rua Capitão Carlos de Moura nº 243, Centro – fone: (12) 3652-9217

SUMÁRIO

1. PROGRAMA DE NECESSIDADES	08
1.1 VENTILAÇÃO E ILUMINAÇÃO NATURAL	11
1.2 ESTRATÉGIAS DE USO E REUSO RACIONAL DA ÁGUA	11
1.3 ENERGIA RENOVÁVEL.....	11
1.4 SISTEMA CONSTRUTIVO.....	11
2 ADMINISTRAÇÃO E SERVIÇOS PRELIMINARES.....	12
2.1 ADMINISTRAÇÃO DA OBRA	12
2.2 NORMAS E ESPECIFICAÇÕES.....	12
2.3 INSTALAÇÃO DO CANTEIRO DE OBRAS E SEGURANÇA	13
2.4 INSTALAÇÃO PROVISÓRIA DE ÁGUA POTÁVEL E REDE DE ENERGIA.....	13
2.5 SINALIZAÇÃO E TAPUMES	14
3 INFRAESTRUTURA.....	14
3.1 MOVIMENTAÇÃO DE TERRA.....	14
3.1.1 PREPARAÇÃO DO TERRENO	14
3.1.2 ESCAVAÇÕES.....	14
3.1.3 ATERROS E REATERROS.....	15
3.1.4 COMPACTAÇÃO	15
3.2 LOCAÇÃO DA OBRA.....	15
4 FUNDAÇÕES.....	28
4.1 ESCAVAÇÕES.....	16
4.2 FUNDAÇÃO DIRETA.....	16
4.3 PROCEDIMENTOS EXECUTIVOS DE CARÁTER ESPECÍFICOS.....	16
4.4 MATERIAIS E COMPONENTES.....	17



Município de Caçapava

ESTADO DE SÃO PAULO

Secretaria de Planejamento Urbano e Meio Ambiente
Rua Capitão Carlos de Moura nº 243, Centro – fone: (12) 3652-9217

4.5	LANÇAMENTO DO CONCRETO ARMADO	18
4.6	IMPERMEABILIZAÇÃO DAS FUNDAÇÕES	18
4.7	ATERRO APILOADO	18
4.8	LASTRO DE CONCRETO MAGRO	19
4.9	CONTRAPISO ARMADO	19
5	ESTRUTURAS DE CONCRETO ARMADO	19
5.1	PROJETOS	19
5.2	AÇO	19
5.3	AGLOMERANTES	20
5.4	AGREGADOS (AREIA E BRITA)	20
5.5	ARAME	21
5.6	CONCRETO	21
5.7	DOSAGEM	22
5.8	PROCESSO EXECUTIVO	22
5.9	DISPOSIÇÕES GERAIS	22
5.9.1	REPAROS NO CONCRETO	23
5.9.2	LANÇAMENTO DE CONCRETO	23
5.9.3	ADENSAMENTO DO CONCRETO	24
5.9.4	CURA DO CONCRETO	24
5.9.5	DESFORMA	24
5.9.6	FORMAS E ESCORAMENTO	25
5.9.7	ARMADURA	26
5.10	PILARES	27
5.11	VIGAS	27
5.12	LAJE PRÉ MOLDADA	27
6	VEDAÇÕES	27
6.1	PAREDES BLOCO CERÂMICO	27
6.2	PAREDES DRYWALL	28
6.3	ELEMENTOS VAZADOS - COBOGÓ	28
7	REVESTIMENTOS ARGAMASSADOS	28
7.1	CHAPISCO	28
7.2	EMBOÇO	29



Município de Caçapava

ESTADO DE SÃO PAULO

Secretaria de Planejamento Urbano e Meio Ambiente
Rua Capitão Carlos de Moura nº 243, Centro – fone: (12) 3652-9217

7.3	REBOCO.....	29
8	COBERTURA	29
8.1	ESTRUTURA TRELIÇADA DE COBERTURA TIPO FINK, COM LIGAÇÕES SOLDADAS, PERFIS METÁLICOS, CHAPAS METÁLICAS, MÃO DE OBRA E TRANSPORTE COM GUINDASTE - FORNECIMENTO E INSTALAÇÃO.....	29
8.2	TELHA TERMO ISOLANTE EM AÇO GALVALUME, TRAPEZOIDAL COM ESP. DE 0,50 MM.	29
8.3	CALHA E RUFOS	29
8.4	PERGOLADO METÁLICO	30
8.5	CHAPIM	30
9	INSTALAÇÕES HIDROSSANITÁRIAS E DRENAGEM	30
9.1	REGISTROS E CANOPLAS	30
9.2	CAIXA DE GORDURA.....	30
9.3	CAIXA DE INSPEÇÃO.....	30
9.4	RALOS.....	31
9.5	RESERVATÓRIO TAÇA METÁLICA	31
9.6	RESERVATÓRIO DE ÁGUAS PLUVIAIS	31
9.7	BOMBAS.....	31
10	ELÉTRICA.....	31
10.1	CABEAMENTO, FIAÇÃO E COMPONENTES	31
11	FORRO.....	32
11.1	FORRO DE GESSO ACARTONADO.....	32
11.2	FORRO DE PVC.....	33
12	REVESTIMENTOS DE PAREDE	33
12.1	REVESTIMENTO CERÂMICO BRANCO 60x60CM	33
13	REVESTIMENTOS DE PISO.....	33
13.1	ALTA RESISTÊNCIA – GRANILITE POLIDO.....	33
13.2	ALTA RESISTÊNCIA – GRANILITE SEM POLIMENTO	34
14	PAVIMENTAÇÃO	34
14.1	PASSEIO EXTERNO	34
14.2	MEIO FIO	34
15	GRANITOS	34
15.1	PEITORIL.....	34



Município de Casapava

ESTADO DE SÃO PAULO

Secretaria de Planejamento Urbano e Meio Ambiente
Rua Capitão Carlos de Moura nº 243, Centro – fone: (12) 3652-9217

15.2	BANCADAS.....	34
16	ESQUADRIAS DE MADEIRA.....	35
16.1	PORTAS DE MADEIRA SEMI-OCAS	35
16.2	PORTAS DE MADEIRA SEMI-OCAS COM CHAPA ANTI-IMPACTO.....	35
16.3	PORTAS DE MADEIRA SEMI-OCAS – SANITÁRIOS/BANHEIROS DE PESSOAS COM DEFICIÊNCIA	36
16.4	PORTAS DE MADEIRA SEMI-OCAS COM GRELHA	37
16.5	PORTAS DE MADEIRA SEMI-OCAS COM VISOR.....	37
16.6	PORTAS DE MADEIRA LISA – RESISTENTE A UMIDADE	38
17	ESQUADRIAS DE ALUMÍNIO E VIDRO	38
17.1	PORTAS DE ALUMÍNIO	39
17.2	PORTAS DE VIDRO DE ABRIR	39
17.3	PORTAS DE VIDRO DE CORRER	40
17.4	JANELA DE ALUMÍNIO COM VIDRO - MAXIM AR.....	40
17.5	JANELA DE ALUMÍNIO COM VIDRO – FIXA/VISOR	41
18	LOUÇAS E METAIS	41
18.1	BACIA SANITÁRIA	41
18.2	DUCHA HIGIÊNICA.....	41
18.3	LAVATÓRIO DE PAREDE.....	42
18.4	CUBA REDONDA DE EMBUTIR	42
18.5	CUBA RETANGULAR INOX	42
18.6	BANHEIRA NEONATAL.....	42
18.7	PIA DE DESPEJO	42
18.8	LAVATÓRIO TIPO CALHA EM INOX.....	42
18.9	TANQUE EM LOUÇA - DML.....	42
18.10	TORNEIRA DE PRESSÃO - BICA BAIXA.....	42
18.11	TORNEIRA DE BANCADA - BICA ALTA	42
18.12	TORNEIRA DE BANCADA - BICA ALTA MONOCOMANDO COM EXTENSOR	43
18.13	TORNEIRA DE BANCADA – BICA ALTA SENSOR	43
18.14	TORNEIRA DE BANCADA – BICA ALTA ALAVANCA COTOVELO.....	43
18.15	TORNEIRA DE PAREDE	43
18.16	CHUVEIRO	43



Município de Casapava

ESTADO DE SÃO PAULO

Secretaria de Planejamento Urbano e Meio Ambiente
Rua Capitão Carlos de Moura nº 243, Centro – fone: (12) 3652-9217

18.17	ENGATE FLEXÍVEL.....	43
19	METAIS E ACESSÓRIOS DE ACESSIBILIDADE.....	43
19.1	BARRAS DE APOIO - FIXA.....	43
19.2	BARRAS DE APOIO - ARTICULÁVEL.....	43
19.3	BOTÃO DE EMERGÊNCIA.....	44
20	ILUMINAÇÃO.....	44
20.1	LUMINÁRIA QUADRADA DE SOBREPOR 36W.....	44
20.2	LUMINÁRIA QUADRADA DE SOBREPOR 16W.....	44
20.3	LUMINÁRIA QUADRADA DE EMBUTIR 24W.....	44
20.4	LUMINÁRIA DE EMERGÊNCIA.....	45
20.5	ARANDELA.....	45
20.6	BALIZADOR DE PISO.....	45
20.7	ARANDELA PAINEL DE ALARME.....	45
21	PINTURA.....	45
21.1	SELADOR ACRÍLICO.....	45
21.2	MASSA ACRÍLICA.....	46
21.3	FUNDO NIVELADOR.....	46
21.4	MASSA ACRÍLICA PARA MADEIRA.....	46
21.5	PINTURA ACRÍLICA - CORES CONVENCIONAIS E MISTURADAS.....	46
21.6	PINTURA PARA PISO - CORES CONVENCIONAIS.....	46
21.7	TEXTURA – TIPO BICO DE JACA.....	46
21.8	TEXTURA PROJETADA– REVESTIMENTO DECORATIVO MONOCAMADA.....	46
22	RÉGUA DE GASES.....	47
23	FAIXA PROTETORA DE PVC.....	47
24	SINALIZAÇÃO.....	47
25	LETRA CAIXA.....	47
26	PAISAGISMO.....	47
26.1	FORRAÇÃO.....	49
26.2	PLANTAS ORNAMENTAIS.....	49
26.3	ARBUSTOS.....	49
27	MARCO INAUGURAL.....	49
28	LIMPEZA GERAL.....	49



Município de Caçapava

ESTADO DE SÃO PAULO

Secretaria de Planejamento Urbano e Meio Ambiente
Rua Capitão Carlos de Moura nº 243, Centro – fone: (12) 3652-9217

28.1	LIMPEZA DIÁRIA.....	49
28.2	LIMPEZA FINAL	49
29	OBSERVAÇÕES FINAIS	49



Município de Casapava

ESTADO DE SÃO PAULO

Secretaria de Planejamento Urbano e Meio Ambiente
Rua Capitão Carlos de Moura nº 243, Centro – fone: (12) 3652-9217

1 PROGRAMA DE NECESSIDADES

Os ambientes da Unidade Básica de Saúde foram dimensionados levando em consideração a equipe, equipamentos e mobiliários necessários para a realização dos serviços ofertados e possui todos os ambientes com dimensionamento adequado para suas atividades, garantindo o processo de trabalho, assim em consonância com as normativas e legislações exigidas para as ações desenvolvidas nestes ambientes.

Para informações complementares sobre a descrição das atividades realizadas em cada ambiente, deve-se utilizar o Relatório Técnico que é parte integrante do conjunto do Projeto Referenciado disponibilizado.

PROGRAMA DE NECESSIDADES PARA UNIDADES BÁSICAS DE SAÚDE					
Ambientes	Área Mínima		Dimensão Mínima		Porte 1 - 1 ESF
			Área (m ²)	Quant.	Área total m ²
Núcleo de Acesso e Acolhimento					
Recepção	5,50 m ² / pessoa		2,00	5,5	11,35
Espera	2,00 m ² / pessoa		2,00	16	33,04
Sala de atendimento individualizado/acolhimento	9,00m ²	2,5m	9,00	1	9,50
Sanitário PCD Feminino	3,20m ²	1,70m	3,20	1	3,40
Sanitário PCD Masculino	3,20m ²	1,70m	3,20	1	3,40
Sanitário Infantil / Fraldário	3,00m ²	1,50m	3,00	1	3,00



Município de Cacapava

ESTADO DE SÃO PAULO

Secretaria de Planejamento Urbano e Meio Ambiente
Rua Capitão Carlos de Moura nº 243, Centro – fone: (12) 3652-9217

Sala de vacinação	10,00m ²	2,50m	9,00	1	10,00
Sala de amamentação	6,00m ²	2,2m	6,00	1	6,12
Núcleo de Práticas Coletivas					
Sala para Práticas Coletivas	2,00m ² por pessoa		2,00	12	24,83
Educação em Saúde Bucal (Escovário)	6,00 m ²		1,00	6	6,89
Núcleo de Procedimentos, Exames e Assistência Farmacêutica					
Farmácia - Armazenamento	11,00m ²		11,01	1	11,01
Farmácia - Dispensação interna	2,80m ²		1,60	1	2,80
Farmácia - Dispensação externa	5,25m ²		1,50	1	5,25
Sala de Medicação, Reidratação / Coleta de exames	12,00m ² (4,00m ² por box em salas coletivas)	2,50m	4,00	3	12,00
Sala de Curativo	9,00m ²	2,50m	9,00	1	10,50
Aplicação de Medicamentos	13,00m ²	2,50m	13,00	1	9,90
Sanitário PCD	3,20m ²	1,70m	3,20m ²	1	3,40
Núcleo de Cuidado Integral					
Consultório diferenciado (Ginecologia) Acessível	11m ²	2,50m	9,00	1	11,20
Sanitário PCD	3,20m ²	1,70m	3,20	1	3,40
Consultório Indiferenciado	9,00m ²	2,50m	9,00	1	9,24
Consultório Odontológico	9,00m ²	2,50m	9,00	1	9,67
Consultório eMulti (Sala Lilás)	9,00m ²	2,50m	9,00	1	9,38
Núcleo de Serviços					
Depósito de Material de Limpeza - DML	3,00m ²	1,00m	3,00	1	3,14
Almoxarifado	3,00m ²	1,50m	3,40	1	4,40
Sala de recepção e limpeza (suja)	6,00m ²	1,50m	6,90	1	6,90



Município de Caçapava

ESTADO DE SÃO PAULO

Secretaria de Planejamento Urbano e Meio Ambiente
Rua Capitão Carlos de Moura nº 243, Centro – fone: (12) 3652-9217

Sala de Preparo e Esterilização (limpa)	6,00m ²	1,50m	6,1	1	6,10
Paramentação	2,00m ²	1,20m	2,22	1	2,22
Guarda de materiais esterilizados	3,00m ²	1,20m	3,00	1	3,16
Área para Compressor	2,00m ²	1,00m	2,00	1	1,01
Área para Bomba	2,00m ²	1,00m	2,00	1	1,01
Resíduos contaminados (Grupo A e E)	2,00m ²	1,50m	2,00	1	3,01
Resíduos Comum	2,00m ²	1,50m	2,00	1	3,77
Núcleo Administrativo e de Trabalho em Equipe					
Sala Integração das Equipes	16,00m ²		16,00	1	16,11
Gestão Administrativa	6,00m ²		6,00	1	7,93
Copa	7,00m ²	1,50m	7,70	1	7,69
Banheiro Masculino Funcionários	3,60m ²		3,60	1	3,60
Banheiro Feminino Funcionários	3,60m ²		4,40	1	4,40
Embarque e desembarque coberto	21,00m ²		31,60	1	31,60
Área útil interna					269,32
Área de Paredes e circulação	60%	1,6			430,912
Áreas Externas não computáveis como área construída					
Área externa para práticas integrativas, intersetoriais e populares	20,00m ²		20,00	1	20,00
Área externa para horta	20,00m ²		20,00	1	20,00
Área externa para decompressão da equipe	20,00m ²		20,00	1	20,00
Pátio interno de manobra	100,00m ²		100,00	1	100,00



Município de Caçapava

ESTADO DE SÃO PAULO

Secretaria de Planejamento Urbano e Meio Ambiente
Rua Capitão Carlos de Moura nº 243, Centro – fone: (12) 3652-9217

1.1 VENTILAÇÃO E ILUMINAÇÃO NATURAL

Todos os ambientes com permanência prolongada possuem iluminação e ventilação natural para reduzir a climatização e iluminação artificial.

Foram previstos elementos vazados (tipo cobogós) nas fachadas, com o objetivo de minimizar a incidência solar direta, contribuindo assim para o conforto ambiental. No entanto, orienta-se a realização do estudo das condicionantes de cada terreno para implantação do edifício, de acordo com a melhor orientação solar e ventos predominantes de cada região.

1.2 ESTRATÉGIAS DE USO E REUSO RACIONAL DA ÁGUA

Na Unidade Básica de Saúde Porte 1 foram implementadas técnicas de reuso da água descartada através da captação dos drenos de ar condicionado e água da chuva para utilização nas torneiras do jardim e limpeza. Além disso, foram selecionados acessórios com temporizadores como torneiras de pressão e com sensor, com o intuito de reduzir o desperdício de água.

1.3 ENERGIA RENOVÁVEL

A recomendação de utilização de placas fotovoltaicas para a captação e geração de energia solar, cujo projeto deverá ser desenvolvido por técnicos habilitados e de acordo com a zona bioclimática e condições de insolação de cada localidade. Assim como do consumo de energia e das especificidades de cada concessionário local.

1.4 SISTEMA CONSTRUTIVO

A utilização de um sistema construtivo enxuto (Lean Construction) para as vedações o que reduz significativamente a geração de resíduos de obra, otimizando o tempo e agregando valor a esta edificação. Assim como a recomendação de uso de materiais certificados com baixa emissão de carbono ou Zero Carbono, minimizando o efeito estufa.



Município de Caçapava

ESTADO DE SÃO PAULO

Secretaria de Planejamento Urbano e Meio Ambiente
Rua Capitão Carlos de Moura nº 243, Centro – fone: (12) 3652-9217

2 ADMINISTRAÇÃO E SERVIÇOS PRELIMINARES

2.1 ADMINISTRAÇÃO DA OBRA

Antes do início da obra deverá ser providenciado o recolhimento da ART/RRT dos responsáveis técnicos pela execução da obra, a matrícula no INSS, emissão do alvará de construção e instalação da placa da obra.

Deverão ser fornecidos à construtora todos os projetos executivos e complementares, assim como os respectivos memoriais.

2.2 NORMAS E ESPECIFICAÇÕES

Todos os projetos complementares deverão ser desenvolvidos por empresa e profissionais habilitados com o devido preenchimento das anotações de responsabilidade técnica, atender as normas vigentes da ABNT e outras específicas e pertinentes a cada disciplina, assim como respeitar rigorosamente o Projeto de Referência de Arquitetura.

Todos os serviços executados deverão obedecer aos seus respectivos projetos executivos e seus complementos, as normas técnicas da ABNT e outras cabíveis sempre primando pelo rigor e segurança. Assim como atender as normas e especificações contidas neste caderno.

Todos os materiais a serem empregados na obra deverão ser de primeira qualidade, isentos de quaisquer defeitos de fabricação, transporte ou manuseio inadequados, produzidos de modo a atenderem integralmente, no que lhes couber, as especificações da ABNT, dos projetos e deste Caderno.

A substituição de materiais especificados por similares, só poderá com justificativa e autorização prévia expressa pela empresa responsável pelo Gerenciamento e Fiscalização da obra, a qual poderá exigir, quando houver dúvidas quanto à qualidade ou similaridade, a apresentação prévia de amostras dos materiais que serão utilizados, assim como de resultados de testes de composição, qualidade e resistência desses materiais, fornecida por entidade de reconhecida idoneidade técnica. A obtenção de tais atestados será de responsabilidade da empresa contratada para a execução da obra



Município de Caçapava

ESTADO DE SÃO PAULO

Secretaria de Planejamento Urbano e Meio Ambiente
Rua Capitão Carlos de Moura nº 243, Centro – fone: (12) 3652-9217

Todos os materiais cujas características e aplicação não sejam regulamentadas por disposições normativas da ABNT, deste Memorial, ou dos projetos, especialmente aqueles de fabricação exclusiva, deverão ser aplicados estritamente de acordo com as recomendações e especificações dos respectivos fabricantes, sendo sua utilização previamente autorizada pela fiscalização da obra.

2.3 INSTALAÇÃO DO CANTEIRO DE OBRAS E SEGURANÇA

O canteiro de obras deverá ser instalado em local autorizado previamente, prevendo-se minimamente sanitários, vestiários, área para refeições, depósito de ferramentas e materiais, área para trabalho de carpintaria, ferragem, escritório e portaria. O canteiro deverá ser mantido sempre limpo, organizado e seguro.

A construtora contratada será responsável pela segurança da obra e de seus trabalhadores contratados diretos e /ou subcontratados, devendo observar todas as normas regulamentadoras do Ministério do Trabalho e da Engenharia de Segurança e Medicina do Trabalho, assim como disponibilizar e fiscalizar o uso dos equipamentos de proteção individual (EPI) garantindo a segurança e integridade física de todos os trabalhadores.

A placa de obra deve ser fixada em local visível e de destaque à frente da obra, preferencialmente no acesso ao Canteiro voltado para a via que favoreça a melhor visualização. As informações deverão estar em material plástico (poliestireno), para adesivação nas placas.

Atentar para que a placa e o canteiro de obra fiquem até o seu término. Além disso, a definição da localização do canteiro será realizada no início da obra pelo responsável técnico de execução da obra.

2.4 INSTALAÇÃO PROVISÓRIA DE ÁGUA POTÁVEL E REDE DE ENERGIA

O projeto deverá obedecer às Normas da Concessionária Local, com instalação provisória de água em mureta de concreto e instalação elétrica aérea em poste galvanizado. Serão de responsabilidade do Construtor as providências e eventuais ônus quanto a fiscalização, vistorias e recebimento do serviço.



Município de Casapava

ESTADO DE SÃO PAULO

Secretaria de Planejamento Urbano e Meio Ambiente
Rua Capitão Carlos de Moura nº 243, Centro – fone: (12) 3652-9217

2.5 SINALIZAÇÃO E TAPUMES

Deverá ser instalado em todo o entorno da obra isolada placas de sinalização em chapa de aço galvanizado nas dimensões 70 x 50cm com aplicação de fundo anticorrosivo, 02 demãos de esmalte e aplicação de película refletiva auto-adesiva.

Deverá ser executado o fechamento de todo o perímetro da obra através de tapumes em telha trapezoidal em aço zincado sem pintura.

3 INFRAESTRUTURA

3.1 MOVIMENTAÇÃO DE TERRA

3.2 PREPARAÇÃO DO TERRENO

A CONVENIENTE executará todo o movimento de terra necessário e indispensável para a preparação do terreno nas cotas fixadas pelo projeto arquitetônico. A considerar o terreno e suas especificidades todos estes serviços de movimentação de terra ficarão sob inteira responsabilidade do conveniente, podendo a mesma realizar contratação específica para isto.

3.3 ESCAVAÇÕES

As cavas para fundações, pisos, poços e outras partes da obra previstas abaixo do nível do terreno serão executadas de acordo com as indicações constantes de projeto de fundações e os demais projetos da obra e com a natureza do terreno encontrado e volume de trabalho encetado.

As escavações, onde necessárias, serão convenientemente isoladas, escoradas e esgotadas, adotando-se todas as providências e cautelas aconselháveis para a segurança dos operários, garantia das propriedades vizinhas e integridade dos logradouros e redes públicas.

A execução dos trabalhos de escavação obedecerá naquilo que for aplicável, ao código de Fundações e Escavações, bem como às normas da ABNT atinentes ao assunto.

Os taludes, caso necessário, receberão um capeamento protetor, a fim de evitar futuras erosões.



Município de Casapava

ESTADO DE SÃO PAULO

Secretaria de Planejamento Urbano e Meio Ambiente
Rua Capitão Carlos de Moura nº 243, Centro – fone: (12) 3652-9217

3.4 ATERROS E REATERROS

Os trabalhos de aterro e reaterro de cavas de fundações, subsolo, fossas sépticas, camada impermeabilizada, passeios, etc., serão executados com material escolhido, em camadas sucessivas de altura máxima de 20 cm, copiosamente molhadas e energicamente apiloadas, de modo a serem evitadas ulteriores fendas, trincas e desníveis por recalque, das camadas aterradas. Os trabalhos de aterros e reaterros de partes escavadas serão executados com cuidados especiais, tendo em vista resguardar as estruturas de possíveis danos causados, que por carregamentos assimétricos e/ou exagerados, quer por impactos mecânicos causados pelos equipamentos.

3.5 COMPACTAÇÃO

Antes de iniciar aterros de grande porte, a CONTRATADA deverá submeter o plano de lançamento e método de compactação à apreciação da FISCALIZAÇÃO, informando número de camadas, materiais a serem utilizados, tipo de controle, equipamento etc. Seguir as premissas da NBR 7182 – Ensaio de compactação de solos para obter a densidade máxima do maciço terroso, condição que otimiza o empreendimento com relação ao custo e ao desempenho estrutural e hidráulico, no qual consiste em se compactar uma amostra dentro de um recipiente cilíndrico, com aproximadamente 1.000 cm³, em 3 camadas sucessivas, sob a ação de 25 golpes de um soquete pesando 2,5 kg, caindo de 30,5 cm de altura.

3.6 LOCAÇÃO DA OBRA

Com origem na topografia do terreno, será implantada uma rede de marcos auxiliares ao redor da área de trabalho, os quais serão utilizados na locação dos diversos serviços.

Para locação das estruturas, proceder-se-á um trabalho básico de locação pôr espelho, onde serão determinados eixos e níveis indicados no projeto e em relação ao RN adotado.

A CONTRATADA procederá à aferição das dimensões, dos alinhamentos, dos ângulos e de quaisquer outras indicações constantes do projeto com as reais condições encontradas no local. Havendo discrepância, a ocorrência será comunicada à FISCALIZAÇÃO, que decidirá a respeito. Após a demarcação dos alinhamentos e pontos de nível, a CONTRATADA comunicará à FISCALIZAÇÃO que procederá às verificações e aferições que julgar oportunas.



Município de Casapava

ESTADO DE SÃO PAULO

Secretaria de Planejamento Urbano e Meio Ambiente
Rua Capitão Carlos de Moura nº 243, Centro – fone: (12) 3652-9217

A ocorrência de erro na locação da obra projetada implicará, para a CONTRATADA, a obrigação de proceder, por sua conta e nos prazos estipulados as modificações, demolições e reposições que se fizerem necessárias, ficando, além disso, sujeito às sanções, multas e penalidades aplicáveis, de acordo com o documento de contrato.

A CONTRATADA manterá em perfeitas condições todas as referências de nível e de alinhamento, o que permitirá reconstituir ou aferir a locação em qualquer tempo e oportunidade.

A locação será feita sempre pelos eixos dos elementos construtivos.

4 FUNDAÇÕES

4.1 ESCAVAÇÕES

Todas as escavações necessárias para a execução rigorosa do projeto arquitetônico e estrutural, obtendo-se os níveis e dimensões exigidas, serão de responsabilidade da empresa executora.

4.2 FUNDAÇÃO DIRETA

Entende-se por fundação direta para fins destas especificações aquela em que as tensões são transmitidas diretamente às camadas superficiais inferiores do solo. A profundidade para fins de assentamento da fundação será fixada pelo projeto e verificada no local pela fiscalização antes de qualquer execução. O fundo das cavas da fundação será isento de: pedras soltas, detritos orgânicos, etc, e será abundantemente molhado, com a finalidade de localizar possíveis elementos estranhos (raízes, formigueiros, etc.), sendo posteriormente apiloado. Dar-se-á especial atenção à colocação dos arranjos dos pilares quanto aos posicionamentos, bem como sua verticalidade (prumo).

4.3 PROCEDIMENTOS EXECUTIVOS DE CARÁTER ESPECÍFICOS

Generalidades: Será levada em conta, que os projetos estruturais estarão obedecendo às normas específicas da ABNT, em sua forma mais recente, aplicável ao caso, quando de sua leitura e interpretação, embora que qualquer parte da estrutura executada pelo construtor, implique em sua total e integral responsabilidade, quanto a sua estabilidade e resistência.



Município de Caçapava

ESTADO DE SÃO PAULO

Secretaria de Planejamento Urbano e Meio Ambiente
Rua Capitão Carlos de Moura nº 243, Centro – fone: (12) 3652-9217

Cumpra em vista do exposto anteriormente ao construtor, examinar o projeto estrutural e apresentar por escrito à fiscalização, qualquer observação sobre ele ou parte dele, com que não concorde ou iniba da responsabilidade de executar, sugerindo as soluções que julguem adequadas ao caso. O construtor localará a estrutura rigorosamente, sendo responsável por qualquer desvio de alinhamento, prumo ou nível, cabendo-lhe por sua própria conta, qualquer correção ou demolição, decorrentes, julgadas, comprovadamente imperfeitos pela fiscalização. Antes de iniciar os serviços, o construtor deverá verificar as cotas referentes ao nivelamento e locação do projeto, sendo que a referência de nível (RN) quando não indicada expressamente no projeto, ou não aceito por motivo justificado pela fiscalização, será escolhido em acordo com ela.

4.4 MATERIAIS E COMPONENTES

As barras de aço utilizadas para a armadura bem como sua montagem se regerão e atenderão às prescrições das normas brasileiras sobre a matéria. De modo geral, as barras de aço não deverão apresentar defeitos prejudiciais, tais como bolhas, fissuras, esfoliações e corrosão.

Serão utilizados agregados minerais logicamente inalteráveis. Possuirão partículas de dimensões o mais uniforme possível e dura, com distribuição granulométrica, de pureza e presença de finos adequados ao amassamento e mistura para concreto de alta qualidade. Os agregados serão fornecidos obedecendo às condições fixadas nas especificações brasileiras da ABNT e NBR 6118.

A água utilizada, no amassamento do concreto, será limpa e isenta de siltes, sais, álcalis, ácidos, óleos, materiais orgânicos ou quaisquer outras substâncias prejudiciais à mistura.

O cimento empregado no preparo do concreto satisfará as especificações e ensaios da ABNT. De maneira geral, a marca e procedência do cimento deverão ser os mais uniformes possíveis, no entanto, para concretos aparentes, será obrigatório o uso de uma única marca e de mesma procedência. O consumo será de, no mínimo, 300 Kg/m³, para qualquer concreto estrutural.



Município de Casapava

ESTADO DE SÃO PAULO

Secretaria de Planejamento Urbano e Meio Ambiente
Rua Capitão Carlos de Moura nº 243, Centro – fone: (12) 3652-9217

O construtor providenciará indicações adequadas ao preparo de todos os concretos necessários à obra, nas suas diferentes condições de qualidade fixadas em projeto e para garantir o cumprimento do Cronograma de Construção.

Indicações particulares poderão ser feitas pela fiscalização no que se refere às características de operação de betoneiras, tempo de mistura e outros aspectos correlatos, no caso de não usar o concreto usinado.

4.5 LANÇAMENTO DO CONCRETO ARMADO

Toda a estrutura da edificação será em concreto armado, FCK mínimo 30MPa e deverá ser executada conforme projeto estrutural apresentado.

O recobrimento mínimo da armadura deverá seguir o recomendado através da NBR 6118. Será obrigatória a utilização de espaçadores de concreto ou plástico.

Durante o lançamento do concreto será obrigatória a utilização de vibrador, sendo obrigatório manter no local dois vibradores, sendo um de reserva.

Qualquer alteração do projeto durante a fase de execução dos serviços deverá ser comunicada ao Autor dos projetos e/ou fiscal da obra, devendo-se efetuar a anotação das ocorrências, as recomendações e soluções adotadas nas fichas de diário da obra com assinatura do responsável técnico.

4.6 IMPERMEABILIZAÇÃO DAS FUNDAÇÕES

As faces superiores e laterais das vigas baldrames deverão receber impermeabilização. Não será admitido o assentamento da alvenaria sem a prévia Impermeabilização. Essa impermeabilização deverá ser feita com a aplicação de impermeabilizante betuminoso nas faces das vigas baldrames.

7.7 ATERRO APILOADO

Após a execução das vigas baldrames deverá ser executado aterro apiloado para posteriormente ser executado o contrapiso de concreto magro de espessura $e=5\text{cm}$ e concreto armado com $e=10\text{cm}$ conforme indicado em projeto executivo. Esse aterro deverá ser executado com material de 1ª categoria, perfeitamente compactado, utilizando-se para



Município de Casapava

ESTADO DE SÃO PAULO

Secretaria de Planejamento Urbano e Meio Ambiente
Rua Capitão Carlos de Moura nº 243, Centro – fone: (12) 3652-9217

isso as melhores técnicas de compactação. Essa compactação deverá ser feita em camadas de no máximo 20cm, utilizando-se preferencialmente a compactação mecânica (“sapo”).

A superfície compactada deverá ser totalmente plana, em nível, de forma a ser obter posteriormente uma camada de concreto com espessura constante.

7.8 LASTRO DE CONCRETO MAGRO

Após a execução do aterro apiloado e antes da execução do piso em concreto armado, deverá ser executado lastro de concreto magro, com espessura mínima de 5cm.

7.9 CONTRAPISO ARMADO

Após a execução do lastro de concreto magro e antes da execução do piso de alta resistência granilite, deverá ser executado laje de piso (10cm) em concreto armado, conforme indicado no Projeto Estrutural.

5 ESTRUTURAS DE CONCRETO ARMADO

5.1 PROJETOS

Na leitura e interpretação do projeto de Estrutura de Concreto Armado e respectiva memória de cálculo será sempre levado em conta que tais documentos obedecerão às normas estruturais da ABNT aplicáveis ao caso.

Será observada rigorosa obediência a todas as particularidades do projeto arquitetônico. Para isto, será feito estudo das especificações e plantas, exame de normas e códigos.

Na hipótese da existência de fundações em profundidade com projeto respectivo a cargo do CONVENENTE, a ela competirá prever, também, os elementos de compatibilização com o projeto estrutural desta referência.

5.2 AÇO

Conforme NBR-6118/2023 - ABNT, item 8.3:



Município de Caçapava

ESTADO DE SÃO PAULO

Secretaria de Planejamento Urbano e Meio Ambiente
Rua Capitão Carlos de Moura nº 243, Centro – fone: (12) 3652-9217

As barras de aço não apresentarão excesso de ferrugem, manchas de óleo, argamassa aderente ou qualquer outra substância que impeça uma perfeita aderência ao concreto. Caso apresentem algum dos “danos” citados, deverá ser feita limpeza adequada e a sua deverá ser avaliada e liberada pela FISCALIZAÇÃO.

Antes e durante o lançamento do concreto as plataformas de serviço estarão dispostas de modo a não provocar deslocamentos das armaduras. Deverá fazer uso de espaçadores de armadura para manter os cobrimentos necessários pedidos em projeto.

A armadura não deverá ficar em contato direto com a fôrma, observando-se, para isto, o cobrimento previsto pela NBR-6118/2023, indicado na tabela 7.2 da Norma.

Serão adotadas providências no sentido de evitar a oxidação excessiva das barras de espera. Antes do reinício da concretagem deverão estar limpas e isentas de quaisquer impurezas. A FISCALIZAÇÃO deverá avaliar as esperas antes de sua reutilização.

O aço comum destinado a armar concreto, vulgarmente denominado ferro, obedecerá ao disposto na EB3/85 (NBR-7480).

As barras de aço torcidas a frio para concreto armado obedecerão também à EB-3 / ABNT.

O aço será do tipo CA50 e CA60.

5.3 AGLOMERANTES

De cimento, tipo:

Portland III - Alto forno, 30MPa; Branco; Comum; De alta resistência inicial.

Serão de fabricação recente, só podendo ser aceito na obra com a embalagem e a rotulagem de fábrica intactas. O cimento Portland comum para concretos, pastas e argamassas, satisfará rigorosamente à EB-1, MB-1 e MB-516 / ABNT e ao TB-76 / ABNT.

5.4 AGREGADOS (AREIA E BRITA)

AREIA - Será quartzosa, isenta de substâncias nocivas em proporções prejudiciais, tais como: torrões de argila, gravetos, grânulos tenros e friáveis, impurezas orgânicas, cloreto de



Município de Cacapava

ESTADO DE SÃO PAULO

Secretaria de Planejamento Urbano e Meio Ambiente
Rua Capitão Carlos de Moura nº 243, Centro – fone: (12) 3652-9217

sódio, outros sais deliquescentes etc. A areia para concreto satisfará à EB-4 / ABNT e às necessidades da dosagem para cada caso.

BRITA - A pedra britada para confecção de concreto deverá satisfazer à EB-4 / ABNT - Agregados para Concreto - e às necessidades das dosagens adotadas para cada caso. Deverá ser evitado o uso de seixo rolado na execução do concreto.

5.5 ARAME

De Aço Galvanizado: Será o fio de aço estirado, brando e galvanizado a zinco, de bitola adequada a cada caso.

De Aço Recozido: O arame para armaduras de concreto armado será fio de aço recozido preto n.º 16 ou 18 SWG.

5.6 CONCRETO

O concreto será o produto resistente e artificialmente obtido pela mistura racional dos seus componentes. Todo concreto estrutural será, de preferência, usinado. Neste caso, a dosagem ficará sob responsabilidade da concreteira. No caso de o concreto ser preparado na concreteira, deverá ser observado:

A concreteira apresentará, obrigatoriamente, guias e Notas Fiscais dos materiais fornecidos e dos serviços executados explicitando, além da quantidade de concreto, a hora do seu carregamento, a tensão (mínima 30 MPa) e sua consistência, está expressa pelo abatimento do Tronco de Cone;

Não será permitido qualquer tipo de concreto ou argamassa preparado manualmente;

A concreteira deverá apresentar laudo com as resistências características do concreto e suas respectivas idades (usualmente 7,14 e 21 dias). Para isso será necessária a retirada de corpos de prova para estudo em laboratório especializado.

A compactação será obtida pôr vibração esmerada.

A agulha do vibrador será introduzida rapidamente e retirada com lentidão, sendo de três para um até cinco para um, a relação entre as duas velocidades.



Município de Casapava

ESTADO DE SÃO PAULO

Secretaria de Planejamento Urbano e Meio Ambiente
Rua Capitão Carlos de Moura nº 243, Centro – fone: (12) 3652-9217

O período mínimo de vibração é de 20 min/m³ de concreto.

As fôrmas serão mantidas úmidas desde o início do lançamento até o endurecimento do concreto e protegido da ação dos raios solares com sacos, lonas, ou filme opaco de polietileno. Na hipótese de fluir aguada de cimento pôr abertura de junta de fôrma e que essa aguada venha a depositar-se sobre superfícies já concretadas, a remoção será imediata, o que se processará pôr lançamento com mangueira de água sob pressão. O endurecimento da aguada de cimento sobre o concreto aparente acarretará diferenças de tonalidades.

5.7 DOSAGEM

O estabelecimento do traço do concreto será função da dosagem experimental, conforme preconizado na NBR-6118/2023 ABNT.

Caso não haja conhecimento do desvio padrão S_n , a CONTRATADA indicará, para efeito da dosagem inicial, o modo como pretende conduzir a construção de acordo com o qual será fixada a resistência média à compressão FCK, seguindo um dos três critérios estabelecidos no item 8.3.1.2 da NBR-6118/2023 ABNT.

5.8 PROCESSO EXECUTIVO

A execução de qualquer parte da estrutura implica a integral responsabilidade da CONTRATADA pôr sua resistência e estabilidade. A execução das fôrmas, dos escoramentos e da armadura, as tolerâncias a serem respeitados, o preparo do concreto, a concretagem, a cura, a retirada das fôrmas e do escoramento, o controle da resistência do concreto e a aceitação da estrutura obedecerão ao estipulado na 3.ª parte da NBR-6118/2023/ABNT.

5.9 DISPOSIÇÕES GERAIS

Nenhum conjunto de elementos estruturais - cintas, vigas, pilares, etc., poderá ser demolido ou concretado sem primordial e minuciosa verificação, pôr parte da CONTRATADA e da FISCALIZAÇÃO, da perfeita disposição, dimensões, ligações e escoramentos das fôrmas e armaduras correspondentes, bem assim como sem prévio exame da correta colocação de canalizações elétricas, hidráulicas e outras, que devam ficar embutidas na massa do concreto;



Município de Cacapava

ESTADO DE SÃO PAULO

Secretaria de Planejamento Urbano e Meio Ambiente
Rua Capitão Carlos de Moura nº 243, Centro – fone: (12) 3652-9217

As furações para passagem de canalizações através de vigas ou outros elementos estruturais, quando inteiramente inevitáveis, serão asseguradas pôr buchas ou caixas, adrede localizadas nas fôrmas, de acordo com o projeto. A localização e dimensões de tais furos serão de atento estudo pôr parte da CONTRATADA no sentido de evitar-se enfraquecimento prejudicial à segurança da estrutura;

Não deverão ser executados furos para passagem de tubulações superiores a 10cm, sem previsão em projeto.

5.10 REPAROS NO CONCRETO

Correrão pôr conta da CONTRATADA as despesas provenientes de reparos que se façam necessários em concreto endurecido provocados pôr erros ou inobservância das normas aplicáveis à espécie.

Na ocorrência de falhas de concretagem, o reparo consistirá na remoção do concreto defeituoso até que se atinja a parte em bom estado. As cavidades eventualmente formadas serão limpas e tratadas com adesivo estrutural após o que, sob a supervisão da FISCALIZAÇÃO, os vazios serão preenchidos com argamassa adequada.

A argamassa a ser utilizada (DRY PACK), consiste em uma mistura de cimento e areia, traço 1:2:5 ou 1:3, feita a seco com cimento Portland pozolâmico. No concreto aparente a argamassa será acrescida de cimento branco, em proporções ideais, de modo a se proporcionar a aparência uniforme com o concreto antigo.

5.11 LANÇAMENTO DE CONCRETO

Toda e qualquer concretagem somente será levada a efeito após expressa liberação da FISCALIZAÇÃO.

A CONTRATADA não iniciará a concretagem sem que, previamente, a FISCALIZAÇÃO tenha procedido à verificação da conformidade das formas, armaduras, peças embutidas e superfícies das juntas de concretagem.

Não será permitido o lançamento de concreto de altura superior a dois metros. Para evitar segregação em quedas livres maiores que a mencionada, utilizar-se-ão calhas apropriadas. Em peças de alta densidade de armadura o lançamento do concreto diretamente



Município de Casapava

ESTADO DE SÃO PAULO

Secretaria de Planejamento Urbano e Meio Ambiente
Rua Capitão Carlos de Moura nº 243, Centro – fone: (12) 3652-9217

de encontro às mesmas será evitado. Neste caso o lançamento será efetuado pela parte lateral das formas, através de aberturas executadas com tal finalidade.

O concreto será aplicado em lances contínuos com espessura em torno de 30 cm.

O concreto será lançado próximo à sua posição definitiva evitando-se, desta forma, transportá-lo no interior da forma pôr meio de vibradores ou outro meio qualquer.

5.12 ADENSAMENTO DO CONCRETO

Deverão ser utilizados vibradores de imersão, com energia suficiente para o rápido adensamento do concreto. O adensamento será cuidadoso, de forma que o concreto ocupe todos os recantos da fôrma.

5.13 CURA DO CONCRETO

Qualquer que seja o processo empregado para cura do concreto, a aplicação iniciará-se tão logo termine a pega. A superfície do concreto deverá ser mantida permanentemente úmida, inclusive as fôrmas de madeira, com água de qualidade igual à utilizada no preparo do concreto.

Para o concreto preparado com cimento Portland comum, o período de cura não deverá ser inferior a 7 (sete) dias.

5.14 DESFORMA

A retirada das fôrmas obedecerá ao disposto na NBR-6118/2014, devendo-se atentar para os prazos recomendados:

Faces laterais: 03 dias;

Faces inferiores: 14 dias;

Faces inferiores sem pontaletes: 21 dias.

A CONTRATADA apresentará, para aprovação da FISCALIZAÇÃO, um plano de desforma.

Após a desforma, as superfícies do concreto serão inspecionadas visando a identificação de defeitos de concretagem, tais quais: "ninhas de abelha", ausência de argamassa, rugosidades, entre outros. Na inspeção, a FISCALIZAÇÃO verificará, ainda, a ocorrência de trincas, fissuras e outras lesões provocadas por cura mal processada ou



Município de Caçapava

ESTADO DE SÃO PAULO

Secretaria de Planejamento Urbano e Meio Ambiente
Rua Capitão Carlos de Moura nº 243, Centro – fone: (12) 3652-9217

recalques de fundação. Qualquer tratamento destinado às superfícies do concreto desmoldado somente será permitido após este exame.

5.15 FORMAS E ESCORAMENTO

As fôrmas serão de tábuas de madeiras resinada, com espessura de 2,50 cm, com reuso recomendado de cinco vezes, conforme EM-13/01.1. As fôrmas poderão igualmente ser confeccionadas em madeira compensada;

A posição das fôrmas - prumo e nível - será objeto de verificação rigorosa e permanente, especialmente durante o processo de lançamento do concreto. Quando necessário, a correção será efetuada imediatamente, com o emprego de cunhas, escoras etc. Deverão ser previstas aberturas convenientemente dimensionadas para o lançamento eficaz e vibração do concreto. Quando for o caso, estas aberturas serão fechadas imediatamente após o lançamento e vibração do concreto, de modo a assegurar a perfeita continuidade do perfil desejado para a peça.

Para garantir a estanqueidade das juntas poderá ser empregado o processo de sambladuras, do tipo mecha e encaixe. Esse processo só se recomenda quando não estiver previsto o reaproveitamento de fôrma.

A abertura correta das formas será mantida, preferencialmente, com a utilização de esticadores de concreto executados com a mesma dosagem do concreto que será lançado.

Caso contrário, a estanqueidade das juntas será obtida com o ar e/ou preferencialmente elastômero, do tipo silicone, conforme EM-05/01. E. O emprego de gesso, para esse fim, não será permitido.

Para obter superfícies lisas, os pregos serão rebatidos de modo a ficarem embutidos nas fôrmas, sendo o rebaixo calafetado com o elastômero referido no item anterior.

Para paredes armadas, a ligação das fôrmas internas e externas será efetuada por meio de tubos separadores e tensores atravessando a espessura do concreto.

Os tubos separadores, preferencialmente de plástico PVC, garantirão a espessura da parede sob o efeito da compressão e os tensores, preferencialmente metálicos, terão a mesma finalidade na hipótese de esforços de tração.



Município de Casapava

ESTADO DE SÃO PAULO

Secretaria de Planejamento Urbano e Meio Ambiente
Rua Capitão Carlos de Moura nº 243, Centro – fone: (12) 3652-9217

A localização dos tubos separadores e dos respectivos tensores será definida pelo arquiteto e pelo autor do projeto de estrutura, com a intervenção da FISCALIZAÇÃO.

Como regra geral, os tubos separadores serão dispostos em alinhamentos verticais e horizontais, sendo de 5mm o erro admissível em sua localização. Sempre que possível estarão situados em juntas rebaixadas (2 cm no mínimo), o que contribuirá para disfarçar a sua existência na superfície do concreto aparente.

Na hipótese de composições plásticas, a matriz negativa das esculturas será executada em gesso, em poliestireno expandido ou ainda em fibra de vidro, procedendo-se em seguida a sua incorporação à forma.

5.16 ARMADURA

O recobrimento das armaduras será igual a 25 mm, no caso de exposição ao ar livre e a 20mm, no caso contrário. Vide NBR 6118/2014, Tabela 7.2;

Para garantir os recobrimentos recomendados, serão empregados afastadores de armadura do tipo "clips" plásticos, ou similares, cujo contato com as formas se reduz a um ponto;

O emprego de "clips" plásticos será objeto de exame prévio, caso o concreto venha a ser submetido a tratamento de vapor, pois a elevada temperatura poderá acarretar a sua fusão;

Como os sinais de óxido de ferro nas superfícies de concreto aparente são de difícil remoção, as armaduras serão recobertas com aguada de cimento ou protegidas com filme de polietileno, o que as protegerá da ação atmosférica no período entre a sua colocação na fôrma e o lançamento do concreto;

No desenho das armaduras serão previstos "canais" que possibilitem a imersão do vibrador;

Os furos abertos para a colagem das ferragens nas paredes deverão ser rigorosamente limpos e isentos de poeira;

O produto recomendado para a colagem dos ferros nas paredes estruturais é da SIKA ou VEDACIT ou similar e de acordo com os critérios de construção deverá ser escolhido entre o mais fluido ou mais pastoso.



Município de Caçapava

ESTADO DE SÃO PAULO

Secretaria de Planejamento Urbano e Meio Ambiente
Rua Capitão Carlos de Moura nº 243, Centro – fone: (12) 3652-9217

5.17 PILARES

Todos os pilares serão retangulares, executados em concreto armado de $fck = 30\text{Mpa}$ e moldados in loco conforme dimensões especificadas em projeto estrutural, utilizando-se de aço CA 50 e/ou CA 60, montagem e desmontagem de fôrma em chapa de madeira compensada e resinada de 18mm, inclusive escoramento.

5.18 VIGAS

As vigas serão executadas em concreto armado de $fck = 30\text{Mpa}$ e moldados in loco conforme dimensões especificadas em projeto estrutural, utilizando-se de aço CA 50 e/ou CA 60, montagem e desmontagem de fôrma em chapa de madeira compensada e resinada de 18mm, através de escoramento com pontalete de madeira, pé-direito simples, em madeira serrada.

5.19 LAJE PRÉ MOLDADA

As lajes pré-moldadas em concreto armado deverão seguir fabricação e montagem conforme dimensões especificadas em projeto estrutural. As vigotas serão do tipo treliçado, dimensionadas de acordo com vãos e carregamentos, utilizando blocos de enchimento em EPS, com armadura negativa, capa em concreto com espessura mínima de 5 cm e $fck = 30\text{Mpa}$.

6 VEDAÇÕES

6.1 PAREDES EM BLOCOS CERÂMICOS

As paredes serão em alvenaria com blocos vazados de cerâmicos na dimensão de 14x19x39cm e 09x19x39cm conforme alinhamento, distâncias e alturas indicadas no projeto. Os blocos deverão ser normatizados, bem cozidos, com faces planas e arestas vivas, assentados com argamassa. Os blocos deverão ser molhados previamente, com assentamento formando fiadas perfeitamente niveladas, alinhadas e aprumadas de modo a evitar revestimentos com excessiva espessura. A espessura das juntas não deve ultrapassar a 15 mm, depois da compressão dos tijolos contra a argamassa, tomando-se o devido cuidado para se evitar juntas abertas ou secas. Os vãos de portas e janelas deverão levar vergas e contravergas (nas janelas) pré-moldadas de concreto armado. As contravergas, sob os vãos das janelas, terão a função de distribuir uniformemente as cargas concentradas sobre a alvenaria inferior.



Município de Cacapava

ESTADO DE SÃO PAULO

Secretaria de Planejamento Urbano e Meio Ambiente
Rua Capitão Carlos de Moura nº 243, Centro – fone: (12) 3652-9217

Na execução das alvenarias deve-se cuidar dos detalhes de esquadrias a fim de que as mesmas possam ser perfeitamente assentadas sem cortes posteriores e prejudiciais à alvenaria.

6.2 PAREDES DRYWALL

Deverá ser executado conforme indicado em projeto executivo paredes em sistema drywall com chapas do tipo RU. Para as paredes que receberão proteção térmica e acústica será realizado o preenchimento interno com lã de vidro, indicado para as paredes dos quartos PPP e Sala de exames e admissão.

No caso de paredes no alinhamento de pilares, vigas ou alvenarias, deverá ser executada a colagem da placa sobre o elemento estrutural ou um desnível de no mínimo 25 mm, ou ainda criar um friso para evitar o surgimento de trincas ou fissuras no encontro de diferentes materiais. Tratamento das juntas: deverão ser realizadas com fita de papel microperfurado, massas específicas e cantoneiras especiais, de acordo com as técnicas especificadas pelo fabricante.

6.3 ELEMENTOS VAZADOS - COBOGÓ

As alvenarias com elementos vazados deverão ser executadas em Cobogó de concreto de dimensão 30x30x7cm com acabamento polido em ambos os lados, assentados através de argamassa preparada em betoneira. O assentamento será iniciado pela extremidade (cantos), colocando a primeira fiada do cobogó sobre uma camada de argamassa previamente executada.

Deverão ser assentados em fiadas horizontais consecutivas até o preenchimento do espaço determinado no projeto. Entre dois cantos ou extremos já levantados, será esticada uma linha que servirá como guia, garantindo-se o prumo e a horizontalidade de cada fiada.

7 REVESTIMENTOS ARGAMASSADOS

7.1 CHAPISCO

Todas as paredes de alvenarias internas e externas deverão receber chapisco aplicado com colher de pedreiro em alvenaria (com e sem presença de vãos) com traço de 1:4. Todas as argamassas deverão ser preparadas em equipamento de mistura – misturador por bartelada ou contínuo.



Município de Casapava

ESTADO DE SÃO PAULO

Secretaria de Planejamento Urbano e Meio Ambiente
Rua Capitão Carlos de Moura nº 243, Centro – fone: (12) 3652-9217

7.2 EMBOÇO

Deverá ser aplicada camada de emboço, para recebimento de revestimento cerâmico nas áreas que irão ser revestidas, executado em argamassa de traço 1:2:8, preparo manual, aplicado manualmente em faces internas de paredes, com espessura de 20mm e execução de taliscas.

7.3 REBOCO

Para recebimento da pintura nas alvenarias deverá ser executada massa única com argamassa de traço 1:2:8, preparo manual, aplicado manualmente nas paredes internas com espessura de 20mm e nas paredes externas com espessura de 25mm. Conforme especificado em projeto executivo.

8 COBERTURA

8.1 ESTRUTURA TRELIÇADA DE COBERTURA TIPO FINK, COM LIGAÇÕES SOLDADAS, PERFIS METÁLICOS, CHAPAS METÁLICAS, MÃO DE OBRA E TRANSPORTE COM GUINDASTE - FORNECIMENTO E INSTALAÇÃO

Estrutura treliçada de cobertura tipo Fink, composta por perfis metálicos com ligações soldadas, incluindo fornecimento, instalação, mão de obra e transporte com guindaste. Perfis metálicos (aço estrutural), chapas metálicas para reforço e ligações, solda de alta resistência e acessórios para fixação e montagem. Fabricação da estrutura conforme projeto, transporte ao local da obra, posicionamento com guindaste, soldagem das ligações e fixação definitiva, garantindo alinhamento e estabilidade.

8.2 TELHA TERMO ISOLANTE EM AÇO GALVALUME, TRAPEZOIDAL COM ESP. DE 0,50 MM

Fornecimento e instalação de telha aço galvalume trapezoidal. O núcleo é de poliisocianurato (PIR) com 50 mm de espessura. Incluindo acessórios de fixação. Será realizado corte e ajuste das telhas conforme as dimensões do projeto; posicionamento sobre a estrutura de suporte; fixação utilizando acessórios adequados, verificando o alinhamento, estanqueidade e acabamento.

8.3 CALHA E RUFOS

Para a drenagem de águas pluviais deverá ser implantado, entre cobertura em telha de fibrocimento ou telha metálica e platibanda, calhas produzidas em chapa de aço



Município de Caçapava

ESTADO DE SÃO PAULO

Secretaria de Planejamento Urbano e Meio Ambiente
Rua Capitão Carlos de Moura nº 243, Centro – fone: (12) 3652-9217

galvanizado, na cor natural, com suportes e bocais. Os rufos deverão ser feitos com chapa metálica e fixados com rebites ou pregos.

8.4 PERGOLADO METÁLICO

Pergolado metálico executado em tubos de alumínio com pintura eletrostática na cor branca, fixado por parafusos reforçados e tirantes em cabo de aço inox, com cobertura em chapa de policarbonato alveolar na cor cristal espessura 10mm. Os cálculos da estrutura de sustentação do pergolado ficam a cargo do executor.

8.5 CHAPIM

Instalação de CHAPIM em concreto pré-moldado sobre muretas e platibandas, com acabamento polido, assentados através de argamassa.

9 INSTALAÇÕES HIDROSSANITÁRIAS E DRENAGEM

Todos os serviços hidrossanitários e de drenagem deverão ser executados de acordo com o projeto de instalações e as especificações de materiais nele contido. A alimentação de água fria será interligado na rede de distribuição da concessionária local existente, conforme recomendações e exigências locais. Todas as tubulações devem ser de PVC rígido com dimensões e locação conforme indicada em projeto executivo.

9.1 REGISTROS E CANOPLAS

Instalação de registros e canoplas em Latão Roscável, dimensões e locação conforme projeto Hidrossanitário, acabamento cromado.

9.2 CAIXA DE GORDURA

Instalação de Caixas de Gordura com capacidade: 19l ou equivalente, formato circular em PVC ou similar.

9.3 CAIXA DE INSPEÇÃO

Instalação de Caixa de inspeção cilíndrica em PVC rígido, diâmetro de 300 mm - h= 600 mm.



Município de Caçapava

ESTADO DE SÃO PAULO

Secretaria de Planejamento Urbano e Meio Ambiente
Rua Capitão Carlos de Moura nº 243, Centro – fone: (12) 3652-9217

9.4 RALOS

Instalação de Caixas e Ralos Sifonados com tampa e fechamento escamoteável, dimensões e formatos conforme indicado em projeto hidrossanitário.

9.5 RESERVATÓRIO TAÇA METÁLICA

Deverá ser previsto a instalação de Reservatório do Tipo Taça Metálica com coluna seca, volume de 12000l, sendo 4000l para consumo e 8000l de Reserva de Incêndio. Com filtragem através de Carvão ativo e areia.

9.6 RESERVATÓRIO DE ÁGUAS PLUVIAIS

Deverá ser previsto a instalação de Reservatório para retardo de águas pluviais em concreto pré-moldado com dimensões de 2,0m de diâmetro e 2,0m de altura.

9.7 BOMBAS

Deverá ser previsto para o reservatório de retardo de águas pluviais duas bombas submersíveis alternantes com vazão de 8m³/h, pressão 5mca e potência de 1CV.

Para suporte da reserva de incêndio do reservatório Tipo Calice, deverá ser previsto Bomba Principal de Incêndio com vazão de 25m³/h, pressão de 52 mca e potência de 8CV além de Bomba Jockey para Vazão de 25m³/h, pressão 62mca e potência de 1,5CV.

10 ELÉTRICA

Todos os serviços deverão ser executados de acordo com o projeto de instalações elétricas e as especificações de materiais nele contido. O padrão de entrada será executado em mureta (conforme local indicado em projeto) onde também será instalada a caixa para medição e o disjuntor geral. O Padrão será interligado na rede de distribuição da concessionária local existente, seu ramal de ligação será aéreo, com fornecimento bifásico em condutores isolados de cobre e tensão nominal de 220/127V. Os aterramentos da caixa de medição e proteção, do neutro, das luminárias e equipamentos devem ser enterrados verticalmente em solo segundo determinado pelas normas da concessionária.

10.1 CABEAMENTO, FIAÇÃO E COMPONENTES

As especificações e execução das instalações elétricas e seus devidos componentes deverão acompanhar o recomendado em projeto elétrico. As tomadas, interruptores e



Município de Caçapava

ESTADO DE SÃO PAULO

Secretaria de Planejamento Urbano e Meio Ambiente
Rua Capitão Carlos de Moura nº 243, Centro – fone: (12) 3652-9217

Espelhos deverão ser na cor BRANCA, deverá ser dada preferência para a utilização da mesma linha para os diversos itens, e em caso de não ser possível utilizar a mesma linha, deverá ser mantido o mesmo padrão estético a ser aprovado pela FISCALIZAÇÃO.

11 FORRO

11.1 FORRO DE GESSO ACARTONADO

Deverá ser utilizado forro em placas de gesso acartonado, com acabamento liso, em altura e ambientes conforme especificado em projeto executivo.

O forro de gesso acartonado será executado com painéis de gesso acartonado de espessura 12,5 mm. Esses painéis são pré-fabricados e produzidos a partir da gipsita natural e cartão duplex. Eles devem ser fixados em perfis longitudinais que são constituídos de chapas de aço galvanizado, espaçados a cada 60 cm, sustentados por pendurais próprios reguláveis e devem ser fixados à estrutura existente. Os parafusos utilizados são auto-perfurantes e autoatarrachantes, zincados ou fosfatizados aplicados com parafusadeira. Parafusar as placas de 30 em 30 cm no máximo e no mínimo a 1 cm da borda das placas. A instalação dessas placas deve seguir as recomendações do fabricante.

Os serviços devem ter a coordenação do responsável da obra para não ocorrer nenhum dano ao produto no momento da instalação. Goteiras, vazamentos, vibrações, produtos químicos ou vapores podem danificar as placas do forro. Serão executadas aberturas para instalação de equipamentos tais como luminárias, difusores, sonofletores, detectores.

As portas de inspeção (alçapões) serão instaladas com reforços próprios, com modulação 625 x 625 mm. Nas aberturas os perfis estruturais serão cortados por inteiro na extensão da abertura e as rebarbas serão limadas. O forro deverá ser pintado com tinta acrílica acabamento fosco cor branca sobre massa corrida. Quando não for possível adequar a modulação das luminárias com as guias de sustentação do forro, as guias serão interrompidas nos limites da luminária e arrematadas por perfis de reforço (transversais), sem dobras ou arestas vivas. Serão utilizadas guias metálicas transversais às existentes, para reforço, apoiadas entre as guias longitudinais. Serão executados alçapões de manutenção no forro de gesso com dimensão de 60x60cm em locais demarcados na planta de forro da arquitetura.



Município de Caçapava

ESTADO DE SÃO PAULO

Secretaria de Planejamento Urbano e Meio Ambiente
Rua Capitão Carlos de Moura nº 243, Centro – fone: (12) 3652-9217

Nos encontros de parede de gesso acartonado com forro de gesso acartonado deverá ser utilizado tabicas metálicas para movimentação.

11.2 FORRO DE PVC

Instalação de forro de PVC com régua de 20cm acabamento liso de 1ª qualidade nas áreas indicadas no projeto dotado de todos os acessórios como roda forro, arremates, cantoneiras. O forro deverá ser fixado em estrutura metálica tipo Metalon (gradeamento), suspenso na estrutura existente e com quadros de no máximo 80x80cm em metalon galvanizado ou zincado, chapa 18 ou de acordo com recomendações do fabricante, incluído no item, com perfis compatíveis com o peso a ser suportado. As peças da estrutura metálica deverão ser espaçadas de modo a não propiciar a deformação das régua de PVC.

Os arremates das régua junto às paredes deverão ser perfeitos, sem gretas ou aberturas, sendo as linhas de coincidência perfeitamente alinhadas e niveladas. Os serviços de fornecimento e instalação do forro suspenso deverão ser executados, conforme orientação do fabricante.

12 REVESTIMENTOS DE PAREDE

12.1 REVESTIMENTO CERÂMICO BRANCO 60x60CM

Deverá ser aplicada nas paredes indicadas em projeto (áreas molhadas) revestimento cerâmico branco, com dimensão de 60x60cm, borda retificada, superfície polida ou acetinada. Aplicado com argamassa industrializada ACI, com rejuntamento de 1mm a 5mm, conforme especificado pelo fabricante.

13 REVESTIMENTOS DE PISO

13.1 ALTA RESISTÊNCIA – GRANILITE POLIDO

Deverá ser aplicado no piso dos ambientes internos revestimento do tipo granilite, marmorite ou granitina em ambientes internos, com espessura de 8 mm, na cor off white e azul, conforme indicado em prancha de paginação, incluso mistura em betoneira, colocação das juntas, aplicação no piso com 4 polimentos com politriz, estucamento, selador e cera. Inclusive RODAPÉ meia cana do mesmo material com altura de 10cm.



Município de Caçapava

ESTADO DE SÃO PAULO

Secretaria de Planejamento Urbano e Meio Ambiente
Rua Capitão Carlos de Moura nº 243, Centro – fone: (12) 3652-9217

13.2 ALTA RESISTÊNCIA – GRANILITE SEM POLIMENTO

Deverá ser aplicado no piso dos ambientes externos, revestimento do tipo granilite, marmorite ou granitina, com espessura de 8 mm, na cor off white, incluso mistura em betoneira, colocação das juntas, aplicação no piso sem polimento. Sem rodapé. Conforme indicado em projeto executivo.

14 PAVIMENTAÇÃO

14.1 PASSEIO EXTERNO

O piso dos passeios deverá ser executado após nivelamento e regularização do terreno natural, conforme níveis indicados em projeto, em concreto ($F_{ck} = 20 \text{ Mpa}$) desmoldado moldado in loco, com espessura de 8cm, armado. Deve-se realizar a construção de juntas de dilatação seca de pelo menos 5 mm espaçadas a uma distância máxima de 2 m entre si, nas duas direções.

14.2 MEIO FIO

Os meios-fios deverão ser executados em concreto simples pré-fabricado com altura de 30cm, base de 15cm e comprimento de 1,00m. O concreto utilizado deverá possuir resistência mínima à compressão de 21 MPa. O alinhamento deve ser mantido garantindo seu alinhamento, nível e cotas. Os passeios devem ser executados previamente, à plataforma da via a ser implantada.

15 GRANITOS

15.1 PEITORIL

Todas as janelas deverão receber sob vão, peitoril em granito polido, tipo Branco Siena ou similar. Com acabamento para pingadeira externa de 2cm passando da parede acabada.

15.2 BANCADAS

As bancadas deverão ser executadas em granito polido Branco Siena ou similar, contendo testeira de 10cm e rodopia de 10cm, nos ambientes indicados, conforme dimensões do projeto.



Município de Caçapava

ESTADO DE SÃO PAULO

Secretaria de Planejamento Urbano e Meio Ambiente
Rua Capitão Carlos de Moura nº 243, Centro – fone: (12) 3652-9217

16 ESQUADRIAS DE MADEIRA

16.1 PORTAS DE MADEIRA SEMI-OCAS

Deverá ser utilizada madeira de lei, sem nós ou fendas, não ardida, isenta de carunchos ou brocas. A madeira deve estar bem seca. As folhas de porta deverão ser executadas em madeira compensada de 35 mm, com enchimento sarrafeado, semi-ôca, revestidas com compensado de 3mm em ambas as faces.

Os marcos e alisares (largura 7cm com acabamento reto) deverão ser fixados por intermédio de parafusos, sendo no mínimo 8 parafusos por marco.

As maçanetas deverão ser do tipo alavanca com acabamento cromado e fechadura do tipo roseta com chave simples.

As ferragens deverão ser de latão ou em liga de alumínio, cobre, magnésio e zinco, com partes de aço. O acabamento deverá ser cromado. As dobradiças e/ou trilhos devem suportar, com folga, o peso das portas e o regime de trabalho que venham a ser submetidas.

As portas de madeira simples também receberão a instalação de mola hidráulica aérea com sistema de braço deslizante em sua parte superior.

Todas as portas deverão receber selador acrílico e massa a óleo, antes da pintura. O acabamento será em pintura esmalte sintético acetinado, cor Branco Gelo ou conforme detalhamento de portas.

16.2 PORTAS DE MADEIRA SEMI-OCAS COM CHAPA ANTI-IMPACTO

Deverá ser utilizada madeira de lei, sem nós ou fendas, não ardida, isenta de carunchos ou brocas. A madeira deve estar bem seca. As folhas de porta deverão ser executadas em madeira compensada de 35 mm, com enchimento sarrafeado, semi-ôca, revestidas com compensado de 3mm em ambas as faces.

Os marcos e alisares (largura 7cm com acabamento reto) deverão ser fixados por intermédio de parafusos, sendo no mínimo 8 parafusos por marco.

As maçanetas deverão ser do tipo alavanca com acabamento cromado e fechadura do tipo roseta com chave simples.



Município de Caçapava

ESTADO DE SÃO PAULO

Secretaria de Planejamento Urbano e Meio Ambiente
Rua Capitão Carlos de Moura nº 243, Centro – fone: (12) 3652-9217

As ferragens deverão ser de latão ou em liga de alumínio, cobre, magnésio e zinco, com partes de aço. O acabamento deverá ser cromado. As dobradiças e/ou trilhos devem suportar, com folga, o peso das portas e o regime de trabalho que venham a ser submetidas.

As portas de madeira simples também receberão a instalação de mola hidráulica aérea com sistema de braço deslizante em sua parte superior.

Todas as portas deverão receber selador acrílico e massa a óleo, antes da pintura. O acabamento será em pintura esmalte sintético acetinado, cor Branco Gelo ou conforme detalhamento de portas.

Está inclusa a instalação de chapa em aço inox (ANTI IMPACTO) 1mm de espessura, na parte inferior (nas duas faces), com 40cm de altura.

16.3 PORTAS DE MADEIRA SEMI-OCAS – SANITÁRIOS/BANHEIROS DE PESSOAS COM DEFICIÊNCIA

Deverá ser utilizada madeira de lei, sem nós ou fendas, não ardida, isenta de carunchos ou brocas. A madeira deve estar bem seca. As folhas de porta deverão ser executadas em madeira compensada de 35 mm, com enchimento sarrafeado, semi-ôca, revestidas com compensado de 3mm em ambas as faces.

Os marcos e alisares (largura 7cm com acabamento reto) deverão ser fixados por intermédio de parafusos, sendo no mínimo 8 parafusos por marco.

As maçanetas deverão ser do tipo alavanca com acabamento cromado e fechadura do tipo roseta com acionamento abre e fecha interno.

As portas deverão receber grelha do tipo veneziana em alumínio na cor branca que deverá ser instalada na parte inferior conforme indicado em projeto executivo.

As ferragens deverão ser de latão ou em liga de alumínio, cobre, magnésio e zinco, com partes de aço. O acabamento deverá ser cromado. As dobradiças e/ou trilhos devem suportar, com folga, o peso das portas e o regime de trabalho que venham a ser submetidas.

Todas as portas deverão receber selador acrílico e massa a óleo, antes da pintura. O acabamento será em pintura esmalte sintético acetinado, cor Branco Gelo ou conforme detalhamento de portas.



Município de Casapava

ESTADO DE SÃO PAULO

Secretaria de Planejamento Urbano e Meio Ambiente
Rua Capitão Carlos de Moura nº 243, Centro – fone: (12) 3652-9217

Está inclusa a instalação de chapa em aço inox, 1mm de espessura, na parte inferior (nas duas faces), com 40cm de altura, bem como puxador horizontal em aço inox, com largura de 40cm, seguindo dimensões e padrões determinados pela NBR 9050/2020.

16.4 PORTAS DE MADEIRA SEMI-OCAS COM GRELHA

Deverá ser utilizada madeira de lei, sem nós ou fendas, não ardida, isenta de carunchos ou brocas. A madeira deve estar bem seca. As folhas de porta deverão ser executadas em madeira compensada de 35 mm, com enchimento sarrafeado, semi-ôca, revestidas com compensado de 3mm em ambas as faces.

Os marcos e alisares (largura 7cm com acabamento reto) deverão ser fixados por intermédio de parafusos, sendo no mínimo 8 parafusos por marco. As fechaduras deverão ser do tipo miolo em aço carbono.

As ferragens deverão ser de latão ou em liga de alumínio, cobre, magnésio e zinco, com partes de aço. O acabamento deverá ser cromado. As dobradiças e/ou trilhos devem suportar, com folga, o peso das portas e o regime de trabalho que venham a ser submetidas.

Todas as portas deverão receber selador acrílico e massa a óleo, antes da pintura. O acabamento será em pintura esmalte sintético acetinado, cor Branco Gelo ou conforme detalhamento de portas.

Está inclusa a instalação de chapa em aço inox, 1mm de espessura, na parte inferior (nas duas faces), com 40cm de altura, bem como puxador horizontal em aço inox, com largura de 40cm, seguindo dimensões e padrões determinados pela NBR 9050/2020.

Está inclusa a instalação de grelha fixa para retorno de ar, dimensão de 30x20cm ou equivalente, instalada conforme detalhamento de portas.

16.5 PORTAS DE MADEIRA SEMI-OCAS COM VISOR

Deverá ser utilizada madeira de lei, sem nós ou fendas, não ardida, isenta de carunchos ou brocas. A madeira deve estar bem seca. As folhas de porta deverão ser executadas em madeira compensada de 35 mm, com enchimento sarrafeado, semi-ôca, revestidas com compensado de 3mm em ambas as faces.

Os marcos e alisares (largura 7cm com acabamento reto) deverão ser fixados por intermédio de parafusos, sendo no mínimo 8 parafusos por marco.



Município de Caçapava

ESTADO DE SÃO PAULO

Secretaria de Planejamento Urbano e Meio Ambiente
Rua Capitão Carlos de Moura nº 243, Centro – fone: (12) 3652-9217

As portas deverão possuir visor em vidro transparente 6mm, nas dimensões indicadas no projeto executivo.

As maçanetas deverão ser do tipo alavanca com acabamento cromado e fechadura do tipo roseta com chave simples.

As ferragens deverão ser de latão ou em liga de alumínio, cobre, magnésio e zinco, com partes de aço. O acabamento deverá ser cromado. As dobradiças e/ou trilhos devem suportar, com folga, o peso das portas e o regime de trabalho que venham a ser submetidas.

As portas de madeira simples também receberão a instalação de mola hidráulica aérea com sistema de braço deslizante em sua parte superior.

Todas as portas deverão receber selador acrílico e massa a óleo, antes da pintura. O acabamento será em pintura esmalte sintético acetinado, cor Branco Gelo ou conforme detalhamento de portas.

16.6 PORTAS DE MADEIRA LISA – RESISTENTE A UMIDADE

Deverá ser utilizada madeira de lei, sem nós ou fendas, não ardida, isenta de carunchos ou brocas. A madeira deve estar bem seca. As folhas de porta deverão ser executadas em madeira compensada naval de 35 mm, com miolo tipo colmeia, revestidas com compensado de 3mm em ambas as faces.

As fechaduras devem ser de giro simples com indicação de LIVRE e OCUPADO.

As ferragens deverão ser de latão ou em liga de alumínio, cobre, magnésio e zinco, com partes de aço. O acabamento deverá ser cromado. As dobradiças e/ou trilhos devem suportar, com folga, o peso das portas e o regime de trabalho que venham a ser submetidas.

Todas as portas deverão receber selador acrílico e massa a óleo, antes da pintura. O acabamento será em pintura esmalte sintético acetinado, cor Branco Gelo ou conforme detalhamento de portas.

17 ESQUADRIAS DE ALUMÍNIO E VIDRO

Todas as portas e janelas devem seguir rigorosamente as locações indicadas em projeto, quando da inexistência de cotas considerar o eixo central do vão do ambiente para a locação das janelas e bonecas de 10cm para instalação das portas, protegendo as paredes das



Município de Casapava

ESTADO DE SÃO PAULO

Secretaria de Planejamento Urbano e Meio Ambiente
Rua Capitão Carlos de Moura nº 243, Centro – fone: (12) 3652-9217

maçanetas e/ou puxadores.

17.1 PORTAS DE ALUMÍNIO

Deverá ser utilizado alumínio anodizado na cor branca, em vãos requadros e nivelados com o contramarco. Não deverão apresentar variações dimensionais, empenamentos nem ranhuras e rebarbas. As folhas de porta deverão ser executada com perfil do tipo LAMBRI enrijecida. A colocação das peças deve garantir perfeito nivelamento, prumo e fixação, verificando se as alavancas ficam suficientemente afastadas das paredes para a ampla liberdade dos movimentos.

Para o chumbamento do contramarco, toda a superfície do perfil deve ser preenchida com argamassa de areia e cimento. Utilizar réguas de alumínio ou gabarito, amarrados nos perfis do contramarco, reforçando a peça para a execução do chumbamento. No momento da instalação do caixilho propriamente dito, deve haver vedação com mastique nos cantos inferiores, para impedir infiltração nestes pontos.

As ferragens deverão ser de latão ou em liga de alumínio, cobre, magnésio e zinco, com partes de aço. O acabamento deverá ser branco. As dobradiças e/ou trilhos devem suportar, com folga, o peso das portas e o regime de trabalho que venham a ser submetidas.

O acabamento dos perfis de marcos e folhas será anodizado na cor branca. A camada anódica é da classe A13, que compreende o intervalo de 11 a 15 micra. Com o objetivo de evitar a corrosão eletrolítica, as superfícies de contato entre o alumínio e o aço galvanizado, caso aconteçam, deverão ser protegidas com fita/filme isolante scotch rap ou manta de borracha em EPDM em toda extensão onde existir o contato.

As maçanetas deverão ser do tipo alavanca na cor branca e a fechadura do tipo tambor de Pino com chave. Para as portas das cabines dos vestiários deverão ser instalados fechadura tipo tarjeta cromada livre e ocupado. Para as portas com folha dupla deverá ser instalado além da fechadura em tambor de Pino, ferrolho interno na folha oposta a que for receber a fechadura. Para as portas de correr deverá ser instalado fecho tipo concha com chave na cor branca.

17.2 PORTAS DE VIDRO DE ABRIR

Deverá ser utilizado vidro temperado transparente de 10mm, tipo Blindex, fixadas



Município de Caçapava

ESTADO DE SÃO PAULO

Secretaria de Planejamento Urbano e Meio Ambiente
Rua Capitão Carlos de Moura nº 243, Centro – fone: (12) 3652-9217

em vãos requadrados e nivelados com o contramarco. A colocação das peças deve garantir perfeito nivelamento, prumo e fixação, verificando se as alavancas ficam suficientemente afastadas das paredes para a ampla liberdade dos movimentos.

As ferragens deverão ser de latão ou em liga de alumínio, cobre, magnésio e zinco, com partes de aço. As dobradiças e/ou trilhos devem suportar, com folga, o peso das portas e o regime de trabalho que venham a ser submetidas. Os puxadores deverão ser verticais, em aço inox dimensão mínima de 60 cm, com acabamento cromado.

Para garantir a segurança do uso e impactos as portas devem receber mola hidráulica de piso para porta de vidro.

17.3 PORTAS DE VIDRO DE CORRER

Deverá ser utilizado vidro temperado transparente de 10mm, tipo Blindex, fixadas em vãos requadrados e nivelados com o contramarco. A colocação das peças deve garantir perfeito nivelamento, prumo e fixação, verificando se as alavancas ficam suficientemente afastadas das paredes para a ampla liberdade dos movimentos.

As ferragens deverão ser de latão ou em liga de alumínio, cobre, magnésio e zinco, com partes de aço na cor Branca. Os trilhos devem suportar, com folga, o peso das portas e o regime de trabalho que venham a ser submetidas e deverão ser de aço inox.

Os puxadores deverão ser verticais, em aço inox dimensão mínima de 60 cm, com acabamento cromado.

17.4 JANELA DE ALUMÍNIO COM VIDRO - MAXIM AR

Deverá ser utilizado alumínio anodizado na cor branca, com fechamento em vidro temperado 6mm transparente. Não deverão apresentar variações dimensionais, empenamentos nem ranhuras e rebarbas. A colocação das peças deve garantir perfeito nivelamento, prumo e fixação. O vidro deve ser fixado com baguete mais borracha cunha cor branco, com abertura tipo Maxim Ar.

O acabamento dos perfis de marcos e folhas será anodizado na cor branca. A camada anódica é da classe A13, que compreende o intervalo de 11 a 15 micra. Com o objetivo de evitar a corrosão eletrolítica, as superfícies de contato entre o alumínio e o aço galvanizado, caso aconteçam, deverão ser protegidas com fita/filme isolante scotch rap ou manta de



Município de Casapava

ESTADO DE SÃO PAULO

Secretaria de Planejamento Urbano e Meio Ambiente
Rua Capitão Carlos de Moura nº 243, Centro – fone: (12) 3652-9217

borracha em EPDM em toda extensão onde existir o contato. As ferragens deverão ser de acabamento branco e devem suportar o regime de trabalho que venha a ser submetido.

A fixação dos braços será com rebites reforçados e com parafusos nos pontos críticos, todos em aço inoxidável AISI 304, não magnéticos. No caso da utilização de rebites POP para a fixação de braços de janelas maxim ar estes deverão ser de liga especial. Para a definição do comprimento dos braços verificar a tabela do fornecedor levando em conta a altura da balsa, a carga máxima admitida, a espessura do vidro e a carga de vento que exercerá sobre a balsa. Para as janelas maxim ar usar fechos tipo alavanca. Para as folhas com largura maior e igual a 800 mm utilizar dois fechos sendo um à direita e outro à esquerda.

17.5 JANELA DE ALUMÍNIO COM VIDRO – FIXA/VISOR

Deverá ser utilizado alumínio anodizado na cor branca, com fechamento em vidro temperado 6mm transparente. Não deverão apresentar variações dimensionais, empenamentos nem ranhuras e rebarbas. A colocação das peças deve garantir perfeito nivelamento, prumo e fixação. O vidro deve ser fixado com baguete mais borracha cunha cor branco.

O acabamento dos perfis de marcos e folhas será anodizado na cor branca. A camada anódica é da classe A13, que compreende o intervalo de 11 a 15 micra. Com o objetivo de evitar a corrosão eletrolítica, as superfícies de contato entre o alumínio e o aço galvanizado, caso aconteçam, deverão ser protegidas com fita/filme isolante scotch rap ou manta de borracha em EPDM em toda extensão onde existir o contato.

18 LOUÇAS E METAIS

18.1 BACIA SANITÁRIA

Bacia sanitária c/caixa de descarga acoplada, na cor branco, inclusive assento na cor branco, contendo conjunto de fixação, anel de vedação e engate plástico.

18.2 DUCHA HIGIÊNICA

Deverá ser instalado em todos os banheiros ducha higiênica com registro, instalado a uma distancia de 40cm do eixo da bacia.



Município de Casapava

ESTADO DE SÃO PAULO

Secretaria de Planejamento Urbano e Meio Ambiente
Rua Capitão Carlos de Moura nº 243, Centro – fone: (12) 3652-9217

18.3 LAVATÓRIO DE PAREDE

Lavatório louça branca suspensa, para torneira de mesa, incluso válvula de metal cromado, sifão flexível e engate em PVC.

18.4 CUBA REDONDA DE EMBUTIR

Cuba de embutir redonda ou oval em louça, cor branco, dimensão de 30cm ou equivalente. Incluso válvula de metal cromado e sifão flexível em PVC.

18.5 CUBA RETANGULAR INOX

Cuba de embutir em aço inox, dimensão de 40 x 34cm ou equivalente. Incluso válvula de metal cromado e sifão flexível em PVC.

18.6 BANHEIRA NEONATAL

Banheira neonatal de embutir em fibra de vidro ou equivalente, dimensão de 75x47cm ou equivalente.

18.7 PIA DE DESPEJO

Funil para expurgo em aço inox, dimensão mínima de 30cm, com sifão inox, fixado em bancada de granito, com tampa e acionamento por Válvula de Descarga Hydra.

18.8 LAVATÓRIO TIPO CALHA EM INOX

Pia de Higienização em aço inox, tipo calha, dimensões 1,0 x 0,5m ou equivalente, incluso válvula de metal cromado e sifão flexível em PVC.

18.9 TANQUE EM LOUÇA - DML

Tanque com coluna em louça, cor branco, 30l ou equivalente, incluso sifão flexível em PVC, e válvula plástica.

18.10 TORNEIRA DE PRESSÃO - BICA BAIXA

Torneira de bancada, acionamento de pressão, bica baixa, acabamento cromado. A ser instalada nos lavatórios suspensos de parede e bancadas com lavatório para mãos.

18.11 TORNEIRA DE BANCADA - BICA ALTA

Torneira de bancada com arejador e acionamento de ¼ de volta, bica alta, acabamento cromado. A ser instalada na bancada da copa.



Município de Casapava

ESTADO DE SÃO PAULO

Secretaria de Planejamento Urbano e Meio Ambiente
Rua Capitão Carlos de Moura nº 243, Centro – fone: (12) 3652-9217

18.12 TORNEIRA DE BANCADA - BICA ALTA MONOCOMANDO COM EXTENSOR

Torneira de bancada com acionamento do tipo monocomando flexível, bica alta, com ducha flexível extensora, acabamento cromado. A ser instalada na bancada de higienização do recém-nascido localizada na suíte PPP.

18.13 TORNEIRA DE BANCADA – BICA ALTA SENSOR

Torneira de bancada com acionamento do tipo sensor, bica alta, acabamento cromado. A ser instalada na área de higienização.

18.14 TORNEIRA DE BANCADA – BICA ALTA ALAVANCA COTOVELO

Torneira clínica alta, de bancada, contendo alavanca para acionamento com cotovelo, acabamento cromado. A ser instalada no serviço e utilidades.

18.15 TORNEIRA DE PAREDE

Torneira de parede para tanque e jardim, com adaptador para mangueira, acionamento de ½ de volta, acabamento cromado. A ser instaladas no DML, abrigo de lixo, solarium e áreas verdes.

18.16 CHUVEIRO

Chuveiro com desviador e ducha manual, acabamento Cromado.

18.17 ENGATE FLEXÍVEL

Os engates flexíveis que serão utilizados para fazer a ligação entre o ponto de consumo de água na parede até a peça sanitária deverá ser de PVC com bitola de ½” e 40 cm de comprimento.

19 METAIS E ACESSÓRIOS DE ACESSIBILIDADE

19.1 BARRAS DE APOIO - FIXA

Barras de apoio, reta, fixa, em aço inox, l=40cm, l=70cm e l=80cm, com diâmetro de empunhadura de 30mm. Instaladas conforme projeto executivo.

19.2 BARRAS DE APOIO - ARTICULÁVEL

Barras de apoio, reta, articulável, em aço inox, l=70cm, com diâmetro de empunhadura de 30mm. Instaladas conforme projeto executivo.



Município de Caçapava

ESTADO DE SÃO PAULO

Secretaria de Planejamento Urbano e Meio Ambiente
Rua Capitão Carlos de Moura nº 243, Centro – fone: (12) 3652-9217

19.3 BOTÃO DE EMERGÊNCIA

Deverão ser instalados conforme recomendado pela NBR 9050, botões de alarme nas instalações sanitárias com acessibilidade a pessoas com deficiência, com acionador e sirene áudio visual.

20 ILUMINAÇÃO

20.1 LUMINÁRIA QUADRADA DE SOBREPOR 36W

Luminária de sobrepor de LED quadrado, dimensão de 40X40cm ou equivalente. Corpo fabricado em alumínio com acabamento em pintura eletrostática na cor branco ou similar. Fixada através de presilhas para gesso. Montada com LED integrado de alta performance 36W branco neutro ou branco frio 4500k - 6500K e driver bivolt. O fornecimento das luminárias deverá ser completo, ou seja, deverá contemplar todos os acessórios para a instalação tais como, lâmpadas e elementos de fixação.

20.2 LUMINÁRIA QUADRADA DE SOBREPOR 16W

Luminária de sobrepor de LED quadrado, dimensão de 20X20cm ou equivalente. Corpo fabricado em alumínio com acabamento em pintura eletrostática na cor branco ou similar. Fixada através de presilhas para gesso. Montada com LED integrado de alta performance 16W branco neutro ou branco frio 4500k - 6500K e driver bivolt. O fornecimento das luminárias deverá ser completo, ou seja, deverá contemplar todos os acessórios para a instalação tais como, lâmpadas e elementos de fixação.

20.3 LUMINÁRIA QUADRADA DE EMBUTIR 24W

Luminária de embutir de LED quadrado, dimensão de 60X60cm ou equivalente. Corpo fabricado em alumínio com acabamento em pintura eletrostática na cor branco ou similar. Montada com LED integrado de alta performance 48W branco neutro ou branco frio 4500k - 6500K e driver bivolt.



Município de Caçapava

ESTADO DE SÃO PAULO

Secretaria de Planejamento Urbano e Meio Ambiente
Rua Capitão Carlos de Moura nº 243, Centro – fone: (12) 3652-9217

20.4 LUMINÁRIA DE EMERGÊNCIA

Luminária de emergência retangular, dimensão de 6,5X20,5cm ou equivalente. Corpo fabricado em alumínio com acabamento em pintura eletrostática na cor branco. Com bateria em lítio, montada com LED integrado de alta performance 3W branco frio 6500K e driver bivolt.

20.5 ARANDELA

Luminária Arandela tipo Tartaruga com grade de sobrepor. Corpo fabricado em alumínio com acabamento em pintura eletrostática na cor branco ou similar. Fixada em alvenaria através de buchas e parafusos. Montada com lâmpada de LED performance 12W branco neutro ou branco frio 4500k - 6500K e driver bivolt, sem reator. O fornecimento das luminárias deverá ser completo, ou seja, deverá contemplar todos os acessórios para a instalação tais como, lâmpadas e elementos de fixação.

20.6 BALIZADOR DE PISO

Luminária tipo balizador de piso externo, acabamento em alumínio na cor branca, difusor em vidro plano transparente temperado, montada com LED integrado de alta performance 4W branco frio 6500K e driver bivolt.

20.7 ARANDELA PAINEL DE ALARME

Luminária de sobrepor tipo arandela com acionamento de alarme. Corpo fabricado em alumínio com acabamento em pintura eletrostática na cor branca. Montada com LED integrado de alta performance 6W neutra 4000K e driver bivolt. A ser instalada acima das portas dos quartos PPP e no Posto de Enfermagem.

21 PINTURA

21.1 SELADOR ACRÍLICO

Aplicação de fundo selador acrílico para as paredes e teto em 1 demão ou conforme indicação do fabricante.



Município de Caçapava

ESTADO DE SÃO PAULO

Secretaria de Planejamento Urbano e Meio Ambiente
Rua Capitão Carlos de Moura nº 243, Centro – fone: (12) 3652-9217

21.2 MASSA ACRÍLICA

Preparação de superfície de alvenarias e concreto para pintura, em massa acrílica 2 demãos ou conforme indicação do fabricante.

21.3 FUNDO NIVELADOR

Aplicação de fundo nivelador alquídico branco para superfícies amadeiradas, aplicar nas portas de madeira, conforme indicado em projeto e caderno de especificação.

21.4 MASSA ACRÍLICA PARA MADEIRA

Preparação de superfície de madeira para pintura com aplicação 1 demão de Massa Acrílica para madeira.

21.5 PINTURA ACRÍLICA - CORES CONVENCIONAIS E MISTURADAS

Pintura de acabamento para interiores e exteriores, aplicado em 2 demãos ou de acordo com as orientações do fabricante, acabamento semi-brilho, nas cores indicadas (RGB) no projeto de arquitetura e no caderno anexo de especificação de materiais.

21.6 PINTURA PARA PISO - CORES CONVENCIONAIS

Pintura de acabamento para exteriores, aplicado em 2 demãos, látex, na cor: Cinza Médio, Azul e Branco Neve. Nas demarcação da rampa de acesso PCD, cores conforme recomendação do DNIT para sinalização viária e NBR 9050 para acesso PCD.

Referência: Azul escuro (Pantone 2945 CP)

21.7 TEXTURA – TIPO BICO DE JACA

Aplicação de textura acrílica do tipo bico de jaca na cor Branco Gelo, aplicado em 2 demãos, em todas as faces do muro externo, inclusive mureta da fachada principal.

21.8 TEXTURA PROJETADA– REVESTIMENTO DECORATIVO MONOCAMADA

Aplicação de revestimento decorativo do tipo monocamada ou monocapa na cor cinza com efeito cimento queimado, em todas as faces do volume da fachada tipo pórtico indicado no projeto arquitetônico.



Município de Caçapava

ESTADO DE SÃO PAULO

Secretaria de Planejamento Urbano e Meio Ambiente
Rua Capitão Carlos de Moura nº 243, Centro – fone: (12) 3652-9217

22 RÉGUA DE GASES

Deverá ser instalado nas salas de medicação, régua de gases contendo 3 pontos de gases, 4 pontos de tomadas e módulo para chamada de leito, altura conforme indicado em projeto complementar.

23 FAIXA PROTETORA DE PVC

Deverá ser instalado em todo o perímetro de espera e refeitório chapa protetora de parede em PVC flexível de 200mm na cor cinza claro. Altura conforme indicado em projeto executivo.

24 SINALIZAÇÃO

Deverá ser executado na fachada principal placa em ACM com adesivagem de logo do CPN (conforme orientação do Ministério da Saúde), dimensões especificadas em projeto.

Deverão ser instalados placas de sinalização fotoluminescente, dimensão 60x 80cm para o estacionamento reservado a Ambulância.

25 LETRA CAIXA

Deverá ser instalado na fachada principal letras caixa em ACM com altura de 50cm nas cores branco e azul - logo SUS, a quantidade deverá ser verificada em projeto. Atentar para orientações de comunicação visual do Ministério da Saúde para utilização da Logo SUS.

26 PAISAGISMO

Fica sob a responsabilidade do contratante e fiscalização de obra a indicação de espécies regionais adequadas quanto a manuseio, trato e porte que de forma similar se adeque as sugestões propostas em planta de paisagismo.

A CONVENIENTE poderá executar de forma pontual a inserção de espécies arbóreas e ornamentais de forma a obedecer com similaridade a planta de paisagismo sugestiva apresentada, considerando espécies regionais e resistentes ao clima e ao solo da sua localidade.



Município de Casapava

ESTADO DE SÃO PAULO

Secretaria de Planejamento Urbano e Meio Ambiente
Rua Capitão Carlos de Moura nº 243, Centro – fone: (12) 3652-9217

26.1 FORRAÇÃO

Deverá ser previsto em todas as áreas verdes indicadas em projeto a forração de grama esmeralda em placas e acabamento em mudas de barba de serpente, seguindo o orientado para distanciamento de mudas e inclusive com preparação de solo. Ressaltamos que o custo e quantidade desse serviço deverão ser levantados junto ao projeto de implantação no local e, portanto não é objeto financiável para este produto, ficando a cargo do conveniente.

26.2 PLANTAS ORNAMENTAIS

Deverá ser previsto em todas as áreas verdes indicadas em projeto cerca viva em mudas de pingo de ouro conforme indicada em planta de paisagismo e mudas de onze horas na floreira da fachada principal e nos jardins dos solarium, seguindo o orientado para porte, distanciamento de mudas e inclusive com preparação de solo. Ressaltamos que o custo e quantidade desse serviço deverão ser levantados junto ao projeto de implantação no local e, portanto, não é objeto financiável para este produto, ficando a cargo do conveniente.

26.3 ARBUSTOS

Deverá ser previstas mudas de médio porte de palmeiras do tipo Areca Bambu e mudas de Hibiscus que deverão ser implantadas nos jardins da Unidade Básica de Saúde, seguindo o orientado para porte, distanciamento de mudas e inclusive com preparação de solo. Ressaltamos que o custo e quantidade desse serviço deverão ser levantados junto ao projeto de implantação no local e, portanto, não é objeto financiável para este produto, ficando a cargo do conveniente.

27 MARCO INAUGURAL

Deverá ser fornecido e instalado placa de inauguração em chapa acrílica branco leitoso duplo, tipo sanduíche, com impressão em cores e proteção em chapa de PVC 3mm, para fixação em estrutura de concreto através de parafusos de acabamento inox esféricos. Informações para a impressão e instalação da Placa deverão ser solicitadas à gestão quando no momento de sua instalação.



Município de Casapava

ESTADO DE SÃO PAULO

Secretaria de Planejamento Urbano e Meio Ambiente
Rua Capitão Carlos de Moura nº 243, Centro – fone: (12) 3652-9217

28 LIMPEZA GERAL

28.1 LIMPEZA DIÁRIA

Será removido todo entulho, conforme as normas do Órgão Público responsável. Não poderá haver acúmulo de entulho na obra, sendo que sua retirada ocorrerá periodicamente. Não poderá haver acúmulo de entulho e/ou material nas áreas externas. Todo entulho deve ser retirado em horário estabelecido pela fiscalização.

Diariamente a obra deverá ser limpa de forma a garantir condições de trabalho nas áreas adjacentes à obra. Durante a execução dos serviços, todos os equipamentos e mobiliário deverão estar devidamente protegidos contra sujeiras provenientes da obra. Qualquer dano causado ao mobiliário e equipamentos porventura depositados ou existentes na obra durante o período da obra serão de inteira responsabilidade da Contratada.

28.2 LIMPEZA FINAL

Todas as alvenarias, revestimentos, pavimentações, vidros, etc, serão limpos abundantemente e cuidadosamente lavados, de modo a não serem danificadas outras partes da obra por estes serviços de limpeza.

A lavagem de mármore e granitos será precedida com sabão neutro, perfeitamente isento de álcalis cáusticos. As pavimentações e revestimentos destinados a polimento e lustração serão polidos em definitivo e lustrados. As superfícies de madeira serão lustradas, envernizadas ou enceradas em definitivo, se for o caso.

Deverão ser removidos salpicos de argamassa, manchas e salpicos de tinta em todos os revestimentos, inclusive vidros. Todos os produtos de limpeza que serão aplicados nos revestimentos deverão ser testados na superfície antes de sua utilização, verificando se não haverá alterações e danos aos seus acabamentos.

29 OBSERVAÇÕES FINAIS

As obras obedecerão à boa técnica, atendendo às recomendações da ABNT e das Concessionárias locais.

Havendo divergências entre projeto e orçamento deverá ser consultado o engenheiro de fiscalização da obra. O conveniente se responsabiliza pela execução e ônus financeiro de



Município de Caçapava

ESTADO DE SÃO PAULO

Secretaria de Planejamento Urbano e Meio Ambiente
Rua Capitão Carlos de Moura nº 243, Centro – fone: (12) 3652-9217

eventuais serviços extras, indispensáveis ao perfeito uso do Objeto, mesmo que não constem no projeto, memorial e orçamento.

Deverá ser disponibilizada em canteiro a seguinte documentação: todos os projetos (inclusive complementares), orçamento, cronograma, memorial, diário de obra, alvará de construção e documentação do Programa de Qualidade.

Caçapava, 14 de janeiro de 2026.

Documento assinado digitalmente
gov.br FERNANDO KATAYAMA
Data: 28/01/2026 15:38:47-0300
Verifique em <https://validar.iti.gov.br>

ENG. FERNANDO KATAYAMA
RESPONSÁVEL TÉCNICO
CREA Nº 0601693733

YAN LOPES DE ALMEIDA:
46153491812

Assinado digitalmente por YAN LOPES DE ALMEIDA:
46153491812
DN: C=BR, O=ICP-Brasil, CN=Certificado Digital PF A3,
OU=Presencial, OU=376440000186, OU=ICP,
SP=QUERQUERÊ Multiple, CN=YAN LOPES DE ALMEIDA,
46153491812
Razão: Eu concordo com os termos definidos por minha
assinatura neste documento
Localização: Caçapava
Data: 2026-01-28 17:11:08
Foxit Reader Versão: 9.7.1

Dr. YAN LOPES DE ALMEIDA
PREFEITO MUNICIPAL



**MUNICÍPIO DE CAÇAPAVA
SECRETARIA MUNICIPAL DE SAÚDE**

TERMO DE REFERÊNCIA

1) DO OBJETO

Contratação de empresa especializada para execução da obra de construção da UBS Maria Elmira – Porte 01.

2) JUSTIFICATIVA E OBJETIVO DA CONTRATAÇÃO

A presente contratação justifica-se pela necessidade de implantação de Unidade Básica de Saúde – UBS Porte I, destinada ao fortalecimento da Atenção Primária à Saúde no município, em conformidade com as diretrizes do Sistema Único de Saúde – SUS e da Política Nacional de Atenção Básica.

Atualmente, Unidade Básica de Saúde - UBS Maria Elmira encontra-se instalada em imóvel locado, que não foi projetado originalmente para funcionamento de unidade de saúde, apresentando limitações estruturais, funcionais e de adequação às normas técnicas, sanitárias e de acessibilidade vigentes. Tal condição compromete a organização dos fluxos assistenciais, o conforto dos usuários e as condições adequadas de trabalho dos profissionais.

A construção de edificação própria, planejada especificamente para a prestação de serviços de atenção básica, permitirá a adequação dos ambientes às exigências legais e técnicas, a melhoria da infraestrutura física, a ampliação da capacidade de atendimento e a qualificação do acesso da população aos serviços de saúde.

A contratação proposta encontra respaldo no Estudo Técnico Preliminar, que analisou as alternativas disponíveis e concluiu pela viabilidade técnica, econômica, social e ambiental da solução, estando alinhada às diretrizes do Novo Programa de Aceleração do Crescimento – Novo PAC, que prioriza a ampliação e qualificação da infraestrutura pública de saúde.

Dessa forma, a contratação atende ao interesse público, aos princípios da eficiência, economicidade e planejamento, bem como às finalidades do processo licitatório,





**MUNICÍPIO DE CAÇAPAVA
SECRETARIA MUNICIPAL DE SAÚDE**

mostrando-se necessária e adequada para o atendimento das demandas de saúde da população.

3) DESCRIÇÃO DA SOLUÇÃO

O objeto da presente contratação consiste na execução de obra para implantação de uma Unidade Básica de Saúde – UBS, a ser edificada na Rua Sargento Milton Lisboa, nº 190, Vila Centenário, Caçapava/SP.

Na fase inicial da obra, deverão ser providenciadas as placas de identificação, em conformidade com os padrões estabelecidos no Termo de Referência e no instrumento de convênio vigente. Compete à empresa contratada a mobilização necessária para o início dos serviços, incluindo o transporte de trabalhadores, equipamentos, materiais e insumos, bem como a guarda e vigilância do canteiro de obras até a conclusão definitiva dos trabalhos.

A contratada deverá garantir condições adequadas de segurança e saúde no trabalho, observando integralmente a legislação trabalhista aplicável, especialmente as disposições da Consolidação das Leis do Trabalho (CLT) e das Normas Regulamentadoras, com destaque para a NR-18. Será obrigatória a utilização de Equipamentos de Proteção Individual – EPIs por todos os trabalhadores, bem como a adoção de medidas preventivas para redução de riscos de acidentes.

O canteiro de obras deverá ser devidamente organizado, contando com instalações provisórias adequadas, tais como contêiner para armazenamento de materiais, sinalização de segurança e demais dispositivos necessários à prevenção de acidentes. Todos os trabalhadores deverão portar identificação funcional, sendo de responsabilidade da contratada assegurar que eventuais subcontratados observem as mesmas exigências legais, trabalhistas e de segurança.

A execução da obra abrangerá, entre outras atividades, serviços de terraplenagem, execução de estrutura em concreto armado, implantação de redes elétrica e de drenagem, execução de alvenarias e demais etapas necessárias à completa implantação da unidade, em estrita observância aos projetos aprovados, ao Termo de Referência e aos documentos técnicos complementares fornecidos pela Administração.

Concluídos os serviços, a obra deverá ser entregue em perfeitas condições de uso, completamente limpa, interna e externamente, com a retirada de resíduos, entulhos e a desmontagem das instalações provisórias utilizadas durante a execução. A fiscalização do





MUNICÍPIO DE CAÇAPAVA SECRETARIA MUNICIPAL DE SAÚDE

contrato acompanhará de forma contínua todas as etapas da obra, verificando a conformidade dos serviços e dos materiais empregados com as especificações contratuais, cabendo à contratada corrigir eventuais irregularidades identificadas, sem custos adicionais para a Administração.

O prazo para execução da obra observará o disposto no Cronograma Físico-Financeiro aprovado, sendo contado a partir do primeiro dia útil subsequente à emissão da ordem de serviço.

Todos os serviços deverão ser executados em conformidade com as normas técnicas vigentes, legislações e regulamentos aplicáveis, bem como com as orientações e exigências dos órgãos competentes de fiscalização e controle, tais como CREA, CAU e Corpo de Bombeiros, quando couber.

Eventuais reparos, ajustes ou correções decorrentes de falhas construtivas, vícios ou imperfeições constatadas durante a execução ou no período de garantia contratual serão de inteira responsabilidade da contratada, não gerando qualquer ônus adicional à contratante.

4) DOS REQUISITOS PARA CONTRATAÇÃO

4.1 Sustentabilidade

Sem prejuízo de outros critérios eventualmente previstos na descrição do objeto, a execução da contratação deverá observar requisitos de sustentabilidade ambiental, em consonância com as diretrizes estabelecidas no Guia Nacional de Contratações Sustentáveis e na legislação aplicável.

A empresa contratada deverá adotar práticas adequadas de gestão ambiental, especialmente no que se refere ao gerenciamento dos resíduos da construção civil, em conformidade com a Lei nº 12.305/2010 (Política Nacional de Resíduos Sólidos), bem como com as disposições da Resolução CONAMA nº 307/2002 e demais normativos correlatos, garantindo a correta segregação, acondicionamento, transporte e destinação final dos resíduos gerados durante a execução da obra.

4.2 Subcontratação





**MUNICÍPIO DE CAÇAPAVA
SECRETARIA MUNICIPAL DE SAÚDE**

Será admitida a subcontratação parcial do objeto, limitada a até 25% (vinte e cinco por cento) do valor total contratado, desde que previamente autorizada, por escrito, pela CONTRATANTE, permanecendo a CONTRATADA integralmente responsável pelo cumprimento das obrigações contratuais assumidas.

Não será permitida a subcontratação integral do objeto, tampouco da parcela considerada principal da contratação, compreendendo, entre outras atividades essenciais:

- execução de fundação direta (sapata isolada), excetuado o fornecimento de materiais, equipamentos e operador;
- execução da armação em aço para estrutura de concreto armado, excetuado o fornecimento de materiais, equipamentos e operador;
- execução de concreto estrutural com resistência característica de 25 MPa, excetuado o fornecimento de materiais, equipamentos e operador.

A eventual subcontratação não exime a CONTRATADA de sua responsabilidade técnica, legal e contratual perante a Administração Pública, permanecendo como única responsável pela qualidade, regularidade e conformidade dos serviços executados.

Ressalta-se que a subcontratação dependerá de autorização expressa da CONTRATANTE, à qual caberá avaliar se a subcontratada atende aos requisitos de qualificação técnica exigidos para a execução das atividades pretendidas, sendo vedada qualquer transferência de responsabilidades contratuais à subcontratada.

4.3 Garantia da Contratação

Será exigida garantia contratual, nos termos do disposto nos artigos 96 e seguintes da Lei nº 14.133/2021, no percentual equivalente a 5% (cinco por cento) do valor total do contrato, observadas as condições e modalidades previstas no instrumento contratual.

A apresentação da garantia constituirá condição para a assinatura do contrato, devendo sua comprovação ocorrer no momento da formalização do ajuste.

As disposições específicas quanto à forma de prestação, manutenção, substituição e eventual execução da garantia encontram-se detalhadas no contrato a ser celebrado.





MUNICÍPIO DE CAÇAPAVA
SECRETARIA MUNICIPAL DE SAÚDE

4.4 Vistoria Técnica

Com o objetivo de assegurar o pleno conhecimento das condições e características do local onde os serviços serão executados, será facultado aos interessados realizar vistoria prévia na área destinada à implantação da obra.

A vistoria poderá ser realizada sem acompanhamento de representante da Administração, considerando que o local possui acesso livre. Para tanto, o representante legal da empresa ou o responsável técnico deverá estar devidamente identificado, mediante apresentação de documento de identidade e comprovação de vínculo ou habilitação junto à licitante.

A ausência de realização da vistoria não poderá ser utilizada, posteriormente, como fundamento para alegações de desconhecimento das condições do local, dúvidas quanto às características do objeto ou solicitação de ajustes nos termos da contratação.

O contratado assumirá integralmente os riscos e ônus decorrentes da não realização da vistoria, caso opte por não efetuar-la.

Alternativamente, o licitante que decidir não realizar a vistoria deverá apresentar declaração formal, assinada por seu responsável técnico, atestando que possui pleno conhecimento das condições e peculiaridades relacionadas à execução do objeto.

5) EXECUÇÃO DO OBJETO

Os detalhes da execução do objeto estão descritos no Memorial Descritivo (ANEXO).

6) GESTÃO DO CONTRATO

6.1 O contrato deverá ser cumprido de forma integral pelas partes envolvidas, em estrita observância às cláusulas pactuadas e às disposições da Lei nº 14.133, de 2021, respondendo cada parte pelos efeitos decorrentes do descumprimento total ou parcial das obrigações assumidas.

6.2 Na hipótese de ocorrência de impedimento, determinação de paralisação ou suspensão da execução contratual, o prazo de execução será automaticamente





**MUNICÍPIO DE CAÇAPAVA
SECRETARIA MUNICIPAL DE SAÚDE**

estendido pelo período correspondente, devendo tais ocorrências ser registradas por meio de simples apostilamento.

6.3 As comunicações entre o órgão ou entidade contratante e a empresa contratada deverão ser formalizadas por escrito sempre que a natureza do ato assim exigir, sendo admitida a utilização de meios eletrônicos para esse fim.

6.4 O órgão contratante poderá, a qualquer tempo, convocar representante da empresa contratada para a adoção de providências que demandem execução imediata.

6.5 Após a formalização do contrato ou instrumento equivalente, poderá ser realizada reunião inicial com o representante da contratada, destinada à apresentação do plano de fiscalização, o qual conterá, entre outras informações, as obrigações contratuais, os procedimentos de acompanhamento e controle, as estratégias de execução do objeto, o plano complementar de execução da contratada, quando aplicável, os critérios de aferição dos resultados e as sanções previstas.

6.6 A execução do contrato será acompanhada e fiscalizada por fiscal(is) designado(s) ou por seus substitutos legais, conforme disposto no art. 117, caput, da Lei nº 14.133, de 2021

6.7. O fiscal técnico do contrato será responsável por acompanhar a execução contratual, com o objetivo de assegurar o cumprimento integral das condições pactuadas e a obtenção dos resultados esperados pela Administração.

6.7.1. O fiscal técnico do contrato deverá registrar no histórico de gestão do contrato todas as ocorrências verificadas durante a execução, descrevendo as providências necessárias à correção de falhas, impropriedades ou defeitos identificados.

6.7.2. Constatada qualquer inexecução, irregularidade ou desconformidade, o fiscal técnico notificará a Contratada para que proceda à correção da execução, estabelecendo prazo adequado para o saneamento.

6.7.3. O fiscal técnico comunicará ao gestor do contrato, em tempo oportuno, situações que demandem decisão ou adoção de providências que extrapolem sua competência, para que sejam adotadas as medidas cabíveis.





MUNICÍPIO DE CAÇAPAVA
SECRETARIA MUNICIPAL DE SAÚDE

6.7.4. Na ocorrência de fatos que possam comprometer a execução do contrato nos prazos estabelecidos, o fiscal técnico deverá comunicar imediatamente o gestor do contrato.

6.7.5. Tratando-se de obras e serviços de engenharia, além das atribuições descritas nos itens anteriores, caberá ao fiscal técnico:

I – manter arquivo atualizado contendo os projetos arquitetônicos e complementares, licenças e alvarás, ARTs do CREA, RRTs do CAU e/ou TRTs do CRT, orçamentos, documentos da licitação, contrato, cronograma físico-financeiro e demais elementos técnicos pertinentes;

II – acompanhar e verificar o correto preenchimento do diário de obras;

III – fiscalizar a implantação e a manutenção adequadas do canteiro de obras, inclusive quanto ao atendimento das exigências ambientais.

6.7.6. O fiscal técnico deverá informar ao gestor do contrato, em tempo hábil, sobre o encerramento do contrato sob sua responsabilidade, possibilitando a adoção das providências necessárias à eventual prorrogação ou renovação.

6.7.7. Caso identifique a necessidade de acréscimos ou supressões no objeto contratado, o fiscal técnico deverá consultar previamente o órgão ou entidade demandante, visando à avaliação da conveniência e oportunidade de tais alterações.

6.8. O gestor do contrato acompanhará os registros realizados pelos fiscais, bem como as ocorrências relacionadas à execução contratual e as providências adotadas, comunicando à autoridade superior aquelas situações que extrapolem os limites de sua competência.

6.8.1. O gestor do contrato será responsável por coordenar a atualização do processo de acompanhamento e fiscalização, assegurando que constem no histórico de gerenciamento todos os registros formais da execução contratual, tais como ordem de serviço, registros de ocorrências, alterações, prorrogações e demais eventos relevantes, bem como pela elaboração de relatório destinado à análise da necessidade de ajustes contratuais para o pleno atendimento do interesse público.





MUNICÍPIO DE CAÇAPAVA
SECRETARIA MUNICIPAL DE SAÚDE

6.8.2. Compete ao gestor do contrato acompanhar a manutenção das condições de habilitação da contratada, bem como monitorar os procedimentos relacionados ao empenho, pagamento, garantias, glosas, apostilamentos e termos aditivos, podendo solicitar documentos comprobatórios sempre que necessário, registrando em relatório próprio eventuais intercorrências que possam comprometer o regular fluxo da liquidação e do pagamento da despesa.

6.8.3. O gestor do contrato adotará as providências necessárias à instauração de processo administrativo de responsabilização para aplicação de sanções, quando cabível, a ser conduzido pela comissão prevista no art. 158 da Lei nº 14.133, de 2021.

6.8.4. Caberá ao gestor do contrato encaminhar à Secretaria Municipal de Finanças a documentação necessária à formalização dos procedimentos de liquidação e pagamento, observados os valores apurados e validados pela fiscalização e pela gestão contratual, nos termos do contrato.

6.8.5. O gestor do contrato deverá elaborar documento comprobatório da avaliação realizada pelo fiscal acerca do cumprimento das obrigações assumidas pela contratada, com registro do desempenho na execução contratual, fundamentado em indicadores objetivos previamente definidos e aferidos, bem como em eventuais penalidades aplicadas, devendo tais informações integrar o cadastro de atesto de cumprimento de obrigações.

6.8.6. O gestor do contrato deverá manter controle permanente sobre o prazo de vigência contratual, o período de execução do objeto, suas etapas e demais prazos estabelecidos, recomendando, com a antecedência necessária, à autoridade competente, quando for o caso, a instauração de novo procedimento licitatório ou a prorrogação do contrato vigente ou instrumento equivalente, desde que admitida e considerada conveniente.

6.8.7. Incumbe ainda ao gestor do contrato controlar a atualização do valor da garantia contratual, promovendo, em tempo oportuno, os encaminhamentos necessários à sua substituição, reforço ou prorrogação do prazo de vigência, conforme aplicável.





MUNICÍPIO DE CAÇAPAVA
SECRETARIA MUNICIPAL DE SAÚDE

6.8.8. Compete ao gestor do contrato subsidiar a autoridade competente com documentos e informações necessárias à formalização de termos aditivos destinados à alteração contratual, inclusive quanto à prorrogação do prazo de vigência, a qual deverá ser precedida de avaliação qualitativa do objeto executado e, quando aplicável, de pesquisa de mercado para aferição da vantajosidade da prorrogação.

6.8.9. O gestor do contrato deverá formalizar a notificação da contratada acerca de eventuais pendências ou inconformidades identificadas na execução contratual, com base nos registros e apontamentos realizados pelo fiscal do contrato.

6.9. A contratada deverá designar e manter preposto, previamente aceito pela Administração, no local da execução dos serviços, com poderes para representá-la durante a execução do contrato, nos termos do art. 118 da Lei nº 14.133, de 2021.

6.10 O Contrato será Gerido e Fiscalizado pela Secretaria Municipal de Saúde pelos Servidores:

Gestor: Iolanda Koba de Moura
CPF 075.101.008-10
Cargo: Secretária Municipal de Saúde

Fiscal: Jéssica Cardoso Rodrigues
CPF 370.840.578-11
Cargo: Chefe de Divisão de Projetos

Fiscal: Mariana Moura Nogueira
CPF 469.963.888-05
Cargo: Chefe de Divisão de Vigilância Epidemiológica

7 CRITÉRIOS DE MEDIÇÃO E PAGAMENTO

Recebimento Provisório

7.1. Ao término de cada fase da execução contratual, conforme definido no Cronograma Físico-Financeiro, a Contratada deverá apresentar a medição dos serviços executados no período, acompanhada de planilha específica e memória de cálculo devidamente detalhada.





MUNICÍPIO DE CAÇAPAVA
SECRETARIA MUNICIPAL DE SAÚDE

7.1.1. Considerar-se-á concluída cada etapa quando todos os serviços nela previstos, conforme o Cronograma Físico-Financeiro, estiverem integralmente executados.

7.2. Os serviços executados serão recebidos provisoriamente no prazo de até 30 (trinta) dias pelo fiscal do contrato, mediante lavratura de termo circunstanciado, após a verificação do atendimento às exigências técnicas aplicáveis, nos termos do art. 140, inciso I, alínea "a", da Lei nº 14.133, de 2021, e do art. 20 do Decreto Municipal nº 664, de 2022.

7.2.1. O prazo mencionado no item anterior terá início a partir do recebimento da comunicação formal de cobrança encaminhada pela Contratada, devidamente acompanhada da comprovação da execução dos serviços correspondentes à parcela objeto do pagamento.

7.3. Para fins de recebimento provisório, ao final de cada período de faturamento, o fiscal do contrato procederá à verificação da qualidade e da conformidade dos serviços executados, registrando suas conclusões em relatório técnico a ser encaminhado ao gestor do contrato.

7.3.1. A Contratada deverá, às suas expensas, corrigir, reparar, remover, reconstruir ou substituir, total ou parcialmente, o objeto em que forem constatados vícios, defeitos ou incorreções decorrentes da execução ou dos materiais empregados, ficando a fiscalização impedida de atestar a última e/ou única medição enquanto não forem sanadas todas as inconformidades eventualmente identificadas.

7.3.2. Os serviços executados poderão ser recusados, total ou parcialmente, caso não atendam às especificações previstas no Estudo Técnico Preliminar, neste Termo de Referência ou na proposta apresentada, sem prejuízo da aplicação das sanções cabíveis, nos termos do art. 140, § 1º, da Lei Federal nº 14.133, de 2021.

7.3.3. A fiscalização deixará de atestar a última e/ou única medição dos serviços enquanto persistirem pendências ou inconformidades eventualmente apontadas no recebimento provisório, em conformidade com o disposto no art. 119 c/c art. 140 da Lei nº 14.133, de 2021.





MUNICÍPIO DE CAÇAPAVA
SECRETARIA MUNICIPAL DE SAÚDE

7.3.4. O recebimento provisório ficará condicionado, quando aplicável, à finalização de todos os testes de campo exigidos, bem como à entrega dos manuais, instruções técnicas e demais documentos previstos.

7.5. Havendo divergência quanto à execução do objeto, especialmente no que se refere à dimensão, à qualidade ou à quantidade dos serviços, deverá ser observado o disposto no art. 143 da Lei nº 14.133, de 2021, devendo a Contratada ser comunicada para emissão de Nota Fiscal referente exclusivamente à parcela incontroversa do objeto, para fins de liquidação e pagamento.

7.6. Não haverá início de contagem de prazo para recebimento enquanto permanecerem pendentes, por parte da Contratada, a solução de inconsistências identificadas na execução do objeto ou no respectivo instrumento de cobrança.

7.7. O recebimento provisório ou definitivo não afasta a responsabilidade civil pela solidez e segurança da obra, tampouco a responsabilidade técnico-profissional pela adequada execução do contrato.

Nota Fiscal

7.8. A Nota Fiscal ou Fatura deverá ser apresentada juntamente com a comprovação da regularidade fiscal da Contratada, verificada preferencialmente por meio de consulta eletrônica ao SICAF ou, na impossibilidade de acesso ao sistema, mediante consulta aos sítios eletrônicos oficiais competentes ou apresentação da documentação prevista no art. 68 da Lei nº 14.133, de 2021.

Prazo e forma de pagamento

7.9. O prazo e a forma de pagamento serão definidos no instrumento contratual.

7.10. Em caso de atraso no pagamento por parte da Contratante, os valores devidos à Contratada serão atualizados monetariamente desde o término do prazo previsto para pagamento até a data da efetiva quitação, mediante aplicação do índice IPCA.

7.11. A Contratada optante pelo regime do Simples Nacional, nos termos da Lei Complementar nº 123, de 2006, não estará sujeita à retenção dos tributos abrangidos





MUNICÍPIO DE CAÇAPAVA
SECRETARIA MUNICIPAL DE SAÚDE

por esse regime, ficando o pagamento condicionado à apresentação de documento oficial que comprove o direito ao tratamento tributário diferenciado.

7.12. Para fins de liquidação da despesa, o setor competente deverá verificar se a Nota Fiscal ou Fatura apresentada contém todos os elementos essenciais, dentre os quais:

- a) prazo de validade;
- b) data de emissão;
- c) identificação do contrato e do órgão contratante;
- d) período correspondente à execução contratual;
- e) valor devido; e
- f) eventual destaque das retenções tributárias aplicáveis.

7.13. Constatado erro na apresentação da Nota Fiscal/Fatura ou qualquer situação que inviabilize a liquidação da despesa, o pagamento ficará suspenso até que a Contratada adote as providências necessárias à regularização, reiniciando-se o prazo após a devida comprovação, sem ônus para a Administração.

7.14. A Administração realizará consulta ao SICAF ou a outros sistemas eletrônicos oficiais com a finalidade de:

- a) verificar a manutenção das condições de habilitação exigidas;
- b) identificar eventuais impedimentos à contratação com o Poder Público ou restrições à participação em licitações.

7.15. Verificada situação de irregularidade da Contratada junto ao SICAF ou a outros sistemas oficiais, esta será formalmente notificada para, no prazo de 5 (cinco) dias úteis, regularizar sua situação ou apresentar defesa, sendo admitida uma única prorrogação por igual período, a critério da Contratante.

7.16. Não havendo regularização ou sendo a defesa considerada improcedente, a Contratante comunicará os órgãos responsáveis pela fiscalização da regularidade fiscal acerca da inadimplência constatada, bem como da existência de valores pendentes de pagamento, para adoção das providências cabíveis.





MUNICÍPIO DE CAÇAPAVA
SECRETARIA MUNICIPAL DE SAÚDE

7.17. Persistindo a irregularidade, a Contratante deverá adotar as medidas necessárias à rescisão contratual, no âmbito do respectivo processo administrativo, assegurado à Contratada o direito ao contraditório e à ampla defesa.

7.18. Enquanto houver execução regular do objeto, os pagamentos poderão ser realizados normalmente, até que seja formalizada a decisão de rescisão contratual, caso a Contratada não promova a regularização de sua situação junto ao SICAF ou a outros sistemas oficiais.

Forma de pagamento

7.19. O pagamento será efetuado por meio de ordem bancária, mediante crédito em instituição financeira, agência e conta corrente previamente indicadas pela Contratada.

7.20. Considerar-se-á como data do pagamento aquela em que for emitida a respectiva ordem bancária.

7.21. No momento do pagamento, serão realizadas as retenções tributárias previstas na legislação vigente.

I. Independentemente dos percentuais de tributos eventualmente indicados na planilha orçamentária, quando aplicável, serão efetuadas as retenções na fonte conforme os percentuais estabelecidos na legislação em vigor.

II. O pagamento será realizado por meio de ordem bancária, no prazo de 11 (onze) dias úteis financeiros, contado a partir da apresentação da fatura pela Contratada, vinculada à medição mensal devidamente verificada e aprovada pela fiscalização.

7.22. A medição e a fiscalização da execução do objeto ocorrerão da seguinte forma:

III. Os serviços efetivamente executados e aceitos pela fiscalização serão objeto de medição registrada em boletins próprios, os quais, após conferência, deverão ser assinados pelo engenheiro fiscal e pelo responsável técnico da empresa contratada.





**MUNICÍPIO DE CAÇAPAVA
SECRETARIA MUNICIPAL DE SAÚDE**

IV. Havendo divergências nos boletins de medição, caberá à Contratada manifestar-se formalmente, por escrito e de maneira fundamentada, indicando as discordâncias ou ressalvas que entender pertinentes, para posterior análise pela Contratante.

V. A medição final somente será encaminhada para fins de pagamento após a solução de todas as divergências eventualmente apontadas, bem como após a verificação da inexistência de atrasos ou penalidades pendentes.

VI. A medição dos serviços executados somente será aceita quando acompanhada da respectiva memória de cálculo e do croqui de localização dos serviços realizados.

8) FORMA E CRITÉRIO DE SELEÇÃO DO FORNECEDOR

Os critérios de julgamento das propostas será o menor valor global

As regras de desempate entre propostas são as discriminadas no edital.

9) DA PARTICIPAÇÃO DE EMPRESAS SOB A FORMA DE CONSÓRCIO

9.1 Fica vedada a participação de empresas sob a forma de consórcio. A vedação se justifica por considerações de segurança jurídica, simplicidade administrativa e eficiência no acompanhamento da execução do contrato. O uso exclusivo de empresas individuais assegura maior responsabilidade e clareza na execução das obrigações contratuais, além de evitar complexidades associadas à gestão de múltiplos parceiros no consórcio, como a distribuição de responsabilidades e a coordenação de esforços.

10) ESTIMATIVA DE PREÇOS

10.1 – O custo estimado da contratação é **de R\$ 2.233.789,81**

11) ADEQUAÇÃO ORÇAMENTÁRIA

11.1 – As despesas decorrentes deste certame correrão no presente exercício à conta da dotação orçamentária a seguir indicada:





MUNICÍPIO DE CAÇAPAVA
SECRETARIA MUNICIPAL DE SAÚDE

Despesa	Natureza da Despesa	Programa de Trabalho (Funcional)	Fonte (nº e título)	Código de Aplicação
6007	44.90.51	10.122.1001.2001	05	301.0195
6001	44.90.51	10.122.1001.2001	01	301.0195

Caçapava, 26 de janeiro de 2026.

Jéssica Berti Pirotti

Responsável pela Elaboração do Termo de Referência

Dra. Iolanda Koba de Moura

Secretária Municipal de Saúde



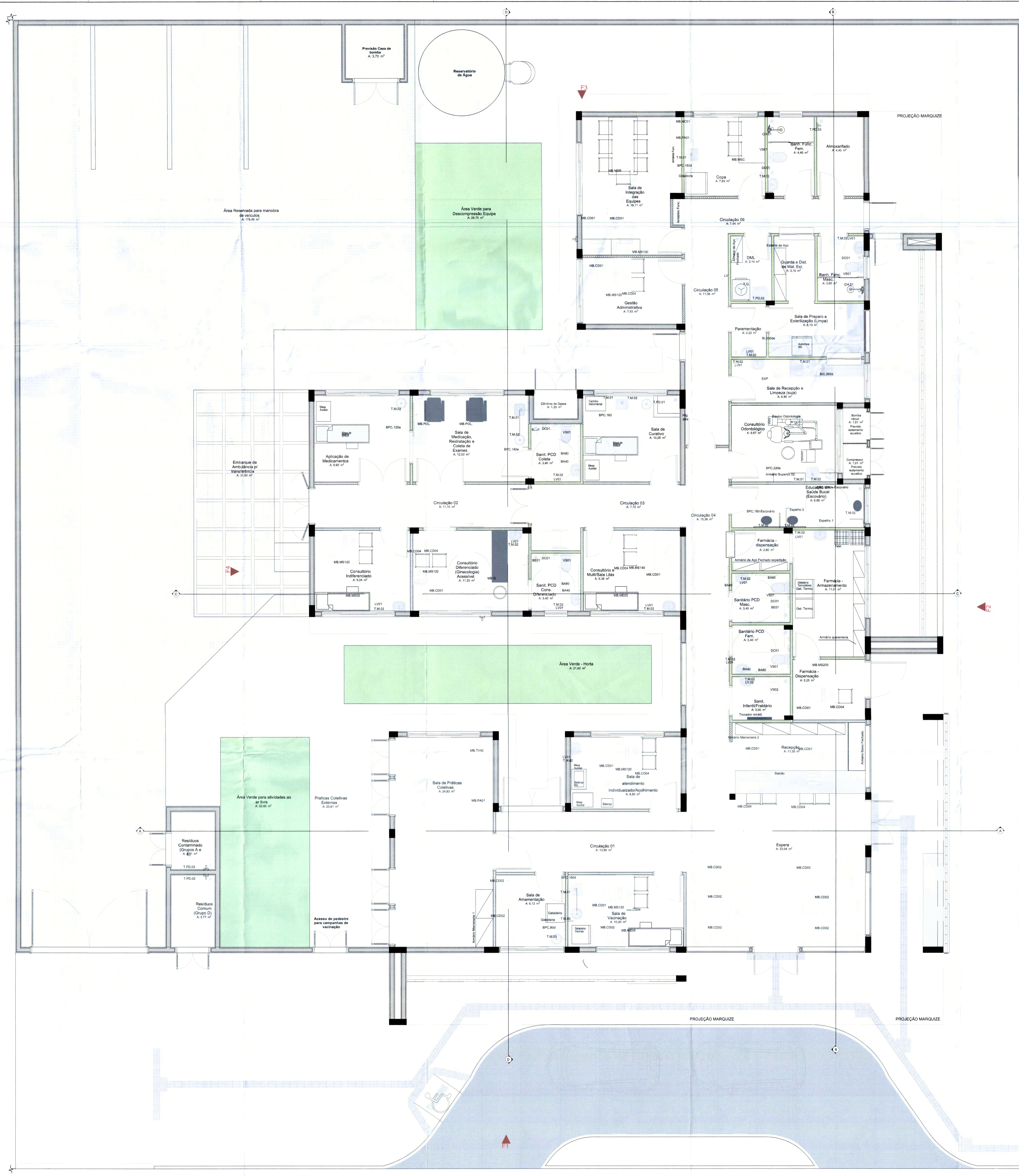

Quadro de Mobiliários		
Qtd.	Qtd.	Descrição
1	1	Armário de ferro fechado com cadeado
3	3	Armário de ferro fechado 0,92 x 0,40m
2	2	Armário fechado 1,00 x 0,40m
2	2	Armário fechado 0,95 x 0,40m
1	1	Armário fechado 1,80 x 0,30 x 1,50m, 3 portas
2	2	Armário fechado 1,80 x 0,30 x 1,50m, 3 portas
1	1	Armário fechado 1,10 x 0,30 x 1,50m, 3 portas
1	1	Armário fechado 1,80 x 0,30 x 1,50m, 3 portas
4	4	Armário de aço 9 espaços
1	1	Balança Médica Antropométrica Digital
1	1	Balança Médica Pediatra Digital
2	2	Banqueta giratória tipo mocho
1	1	Dimensões 0,80 x 0,70m
1	1	Container de aço 770x
1	1	Container de aço 770x
1	1	Container de aço 770x
1	1	Container de aço 770x
1	1	Container de aço 770x
1	1	Container de aço 770x
1	1	Delimitação para vectores
5	5	Estante de aço com 5 prateleiras
12	12	Cadeiras modelo acrílico para áreas administrativas
18	18	Pufos
1	1	Pufos Ombro
26	26	Cadeiras
1	1	Mesa de exame clínico ginecológico
3	3	Cama Hospital Elétrica
2	2	Mesa de trabalho com dimensões 1,20 x 0,50m e altura de 0,75m
6	6	Mesa de trabalho 1,20 x 0,60 m com gavetas
1	1	Mesa de trabalho 1,20 x 0,60 m sem gavetas
1	1	Mesa de trabalho com dimensões 2,00 x 0,60m e altura de 0,75m
1	1	Mesa de cozinha com dimensões 1,60x 0,80m
1	1	Mesa de reunião com dimensões 3,00 x 1,00m
2	2	Poltrona de reabilitação reclinável
5	5	Tv 42"
2	2	Pulverizador eletrônico 50x50cm
1	1	Tela para computador
10	10	Tacidos e mouse

Quadro de Áreas	
Área (m²)	Descrição
4,40	Almoxarifado
9,90	Aplicação de Medicamentos
178,48	Área Reservada para manobras de veículos
21,80	Área Verde - Horta
22,80	Área Verde para atividades ao ar livre
29,75	Área Verde para Descompressão Equipe
4,40	Bank Func. Fem.
3,60	Bank Func. Masc.
1,01	Bomba vácuo
1,30	Cifonês de Gases
13,96	Circulação 01
11,10	Circulação 02
7,72	Circulação 03
15,36	Circulação 04
11,08	Circulação 05
7,44	Circulação 06
1,01	Compressor
11,20	Consultório Diferenciado (Ginecologia) Acessível
9,34	Consultório e MultiSala Libs
9,67	Consultório Indiferenciado
7,69	Consultório Obstetárico
3,14	Coze
6,59	Escada em Saúde Bucal (Enxofre)
31,60	Embarque de Ambulância p/ transferência
33,04	Espira
11,01	Farmácia - Armazenamento
5,25	Farmácia - Dispensação externa
2,80	Farmácia - Dispensação interna
3,18	Guarda de Med. Est.
2,22	Paramentação
20,61	Práticas Ciências Externas
11,35	Recepção
3,77	Resposta Comum (Grupo D)
3,61	Resposta Comum (Grupos A e E)
6,12	Sala de Amamentação
9,50	Sala de atendimento individualizado/acompanhamento
10,05	Sala de Curativos
7,83	Sala de Integração das Equipes
16,11	Sala de Medicação, Restrição e Coleta de Exames
12,00	Sala de Práticas Coativas
24,83	Sala de Preparo e Esterilização (Limpas)
6,10	Sala de Recepção e Limpeza (Limp)
10,90	Sala de Vacinação
3,00	Sanit. Interf. Masculino
3,40	Sanit. PCD Coativa
3,40	Sanit. PCD Coativa Diferenciado
3,40	Sanitário PCD Fem.
3,40	Santário PCD Masc.

Quadro de Bate-Maca e Rodapi	
Item	Comprimento (m)
Rodapi interno mesa cama com 10cm de altura, em granito	292,16
Rodapi interno mesa cama com 15cm de altura, em granito	4,33
Rodapi interno mesa cama com 12cm de altura, em granito	6,49

PROJETO BÁSICO

Folha 03/05

obra: **UNIDADE BÁSICA DE SAÚDE - PORTE 1**
 proprietário: **PREFEITURA MUNICIPAL DE CAÇAPAVA**
 planta de layout
 local: **RUA SARGENTO MILTON LISBOA, ÁREA B VILA CENTENÁRIO CAÇAPAVA-SP**
 Classificação: 07.129.025.000

escalas indicadas

DECLARO QUE NÃO SOU O RESPONSÁVEL PELA VERACIDADE E EXATIDÃO DAS INFORMAÇÕES PRESTADAS NESTA DECLARAÇÃO E NO PROJETO ORA APRESENTADO, POR SER EXPRESSÃO DA VONTADE PRÓPRIA DO PRESENTANTE.

VENÂNCIO RODRIGUES DE ALMEIDA
 RUA SARGENTO MILTON LISBOA, 100 - VILA CENTENÁRIO - CAÇAPAVA - SP - CEP: 13.500-000
 FONE: (13) 3384-1111 - FAX: (13) 3384-1112
 E-MAIL: venancio@caçapava.sp.gov.br

DECLARO QUE A OBRA SERÁ EXECUTADA DE ACORDO COM O PROJETO APROVADO PELA PREFEITURA MUNICIPAL DE CAÇAPAVA E QUE QUALQUER MODIFICAÇÃO SERÁ MEDIANTE COMANDO DA PREFEITURA.

DECLARO ESTAR CIENTE DAS CONDIÇÕES DE OBRAS E RESPONSABILIDADES DO EMPREENHEIRO.

DECLARO QUE A OBRA SERÁ EXECUTADA DE ACORDO COM O PROJETO APROVADO PELA PREFEITURA MUNICIPAL DE CAÇAPAVA E QUE QUALQUER MODIFICAÇÃO SERÁ MEDIANTE COMANDO DA PREFEITURA.

Áreas (m²):	
ÁREA TERRENO	10.910,40 m²
PREDIO	393,60 m²
COBERTURA DE POLICARBONATO	31,60 m²
MARQUISE 1	75,41 m²
MARQUISE 2	12,12 m²
LIXEIRA	10,39 m²
CASA DE BOMBA	5,06 m²
TOTAL A CONSTRUIR	538,18 m²
ÁREA PERMEÁVEL 5,00%	545,52 m²
CA	(0,48)
T.O.	48,0%

APROVAÇÃO

PREFEITURA MUNICIPAL DE CAÇAPAVA
 SECRETARIA MUNICIPAL DE SAÚDE
 VIGILÂNCIA SANITÁRIA
 D E F E I D O

SEM EMENDAS, COLIGENS OU RESURSA -
 MDE 12 / 2015 LTA Nº 1504 / 2015
 Observações: Aprovado com condições para execução (folha 34)

RESPOSTA TÉCNICA
 ENG. FERNANDO KATYAMA
 CREA Nº 000000000/00 - SP - 000000000-0

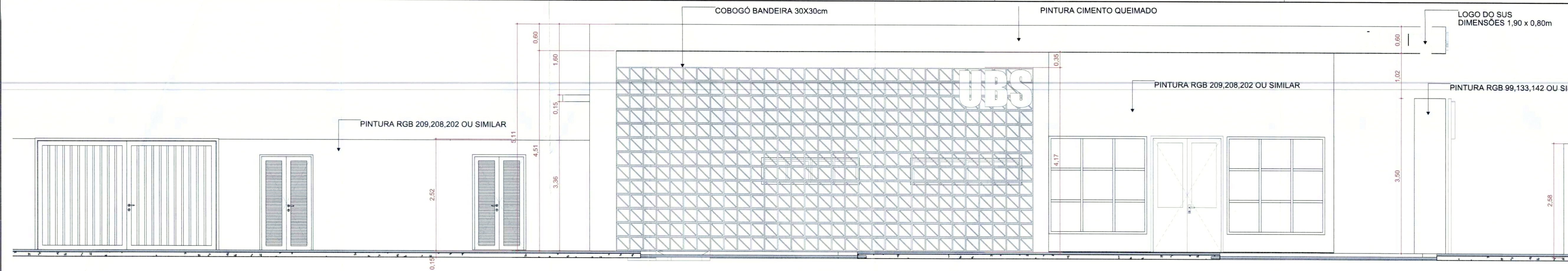

F1 FACHADA FRONTAL

Escala: 1:50

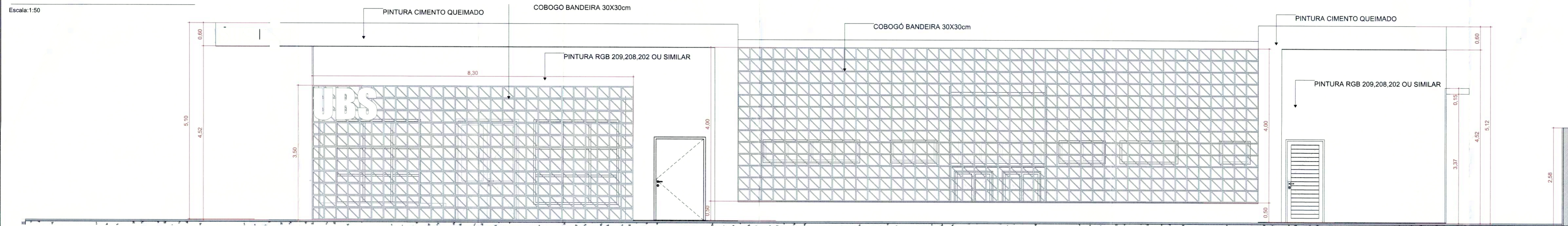

F2 FACHADA DIREITA

Escala: 1:50

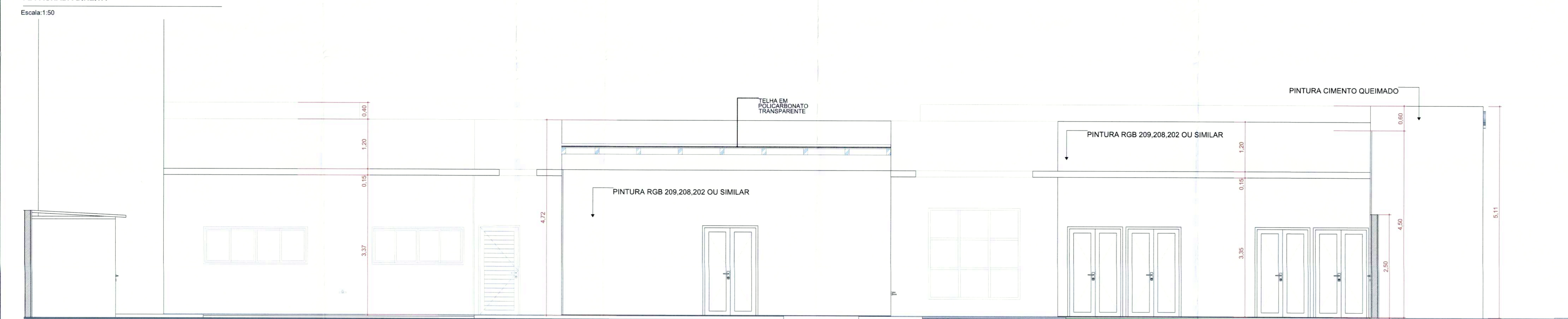

F4 FACHADA ESQUERDA

Escala: 1:50



F3 FACHADA FUNDO

Escala: 1:50

PROJETO BÁSICO

Folha 05/05

obra: UNIDADE BÁSICA DE SAÚDE - PORTE 1

proprietário: PREFEITURA MUNICIPAL DE CAÇAPAVA
 projeto: FACHADAS

local: RUA SARGENTO MILTON LISBOA, ÁREA B
 VILA CENTENARIO CAÇAPAVA-SP
 Classificação: 07.129.025.000

Situação sem escala

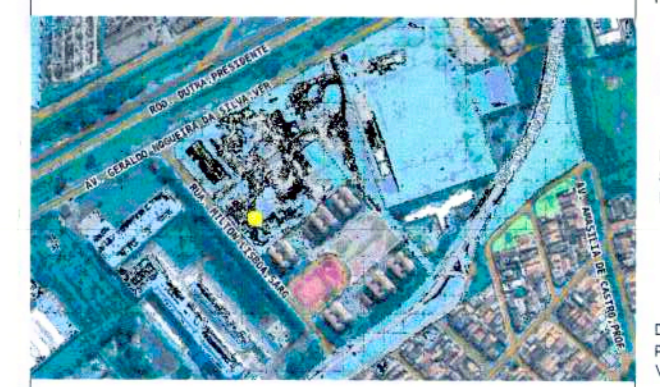

SOB AS PENAS DA LEI, SOMOS RESPONSÁVEIS PELA VERACIDADE E EXATIDÃO DAS INFORMAÇÕES PRESTADAS NESTA DECLARAÇÃO E NO PROJETO ORA APRESENTADO. POR SER EXPRESSÃO DA VERDADE FIRMAMOS O PRESENTE.

YAN LOPES DE ALMEIDA
 46153491812
 DR. YAN LOPES DE ALMEIDA
 Prefeito Municipal de Caçapava
 RG: 39.265.546-1 / CPF: 441.534.918-12

PREFEITURA MUNICIPAL DE CAÇAPAVA
 CNPJ 45.189.305/0001-21

DECLARO PARA FINS DE DIREITO, INCLUSIVE NA ESFERA PENAL, QUE ESTE PROJETO FOI ELABORADO COM TOTAL OBSERVANCIA A LEGISLAÇÃO TÉCNICA VIGENTE, INCLUSIVE A DE ACESSIBILIDADE PARA CASOS PREVISTOS NA LEI.

Áreas (m²):

ÁREA TERRENO	10.910,40 m²
PRÉDIO	393,60 m²
COBERTURA DE POLICARBONATO	31,60 m²
MARQUISE 1	75,41 m²
MARQUISE 2	12,12 m²
LIXEIRA	10,39 m²
CASA DE BOMBA	5,06 m²
TOTAL À CONSTRUIR	528,18 m²
ÁREA PERMEÁVEL 5,00%	545,52 m²
C.A	(0,48)
T.O	48,0%

DECLARO QUE A OBRA SERÁ EXECUTADA DE ACORDO COM O PROJETO APROVADO PELA PREFEITURA MUNICIPAL DE CAÇAPAVA E QUE QUALQUER MODIFICAÇÃO SERÁ, MESMO QUE POR INTERMÉDIO DA PREFEITURA, DOCUMENTO ASSINADO DIGITALMENTE.

FERNANDO KATAYAMA
 Data: 28/11/2024 15:41:20-0300
 Documento assinado digitalmente.
 Verifique em: https://validar.sp.gov.br

RESPONSÁVEL TÉCNICO (A)
 ENG. FERNANDO KATAYAMA
 CREA 0601693733-SP / M 38752 / ART 262280141793

Aprovação

PREFEITURA MUNICIPAL DE CAÇAPAVA
 SECRETARIA MUNICIPAL DE SAÚDE
 VIGILÂNCIA SANITÁRIA
D E F E R I D O
 SEM EMENDAS, COLAGENS OU RASURAS
 EM 06/10/26 LTA Nº 75571/2025
 Observações: Aprovado com condições
 Atender ao comunicado anexado.
 (folha 74.)
Projeto assinado



Município de Caçapava

Secretaria de Planejamento Urbano e Meio Ambiente

Rua R. Cap. Carlos de Moura, 243. Vila Pantaleão – Caçapava – SP CEP: 12280-050 - Fone: (12) 3652-9217

Planilha Orçamentaria

Secretaria de Atenção Especializada à Saúde

Unidade Básica de Saúde Porte 1 - Área Construída: 389,78m²

RUA SARGENTO MILTON LISBOA, ÁREA B, VILA CENTENARIO- CAÇAPAVA-SP

Bancos:

SINAPI (07/2025) - CPOS/CDHU (06/2025) - SBC (08/2025) - ORSE (06/2025) - IOPES (05/2025) - EMOP (07/2025) - SIURB (01/2025)

Data:

22/08/2025

Item	Código	Banco	Descrição	Und	Quant.	Valor Unit	Total
							Total
1			SERVIÇOS PRELIMINARES E INDIRETOS				171.691,36
1.1			CANTEIRO DE OBRAS				95.330,61
1.1.1	CPU2526	Próprio	LOCAÇÃO DE CONTAINER TIPO DEPÓSITO - ÁREA MÍNIMA DE 13,80 M2	UNXMÉS	10,00	998,71	11.876,60
1.1.2	CPU2527	Próprio	BARRACÃO ABERTO PARA APOIO À PRODUÇÃO (CARPINTARIA, CENTRAL DE ARMAÇÃO, OFICINA, ETC.) C/	m²	10,00	243,27	2.892,90
1.1.3	CPU2528	Próprio	LOCAÇÃO DE CONTAINER - BANHEIRO COM CHUVEIROS E VASOS - 4,30 X 2,30M	MÉS	10,00	962,26	11.443,10
1.1.4	CPU2529	Próprio	BARRACAO PARA REFEITORIO EM OBRAS EM COMPENSADO	m²	6,00	1.354,66	9.665,76
1.1.5	95648	SINAPI	KIT CAVALETE PARA MEDIÇÃO DE ÁGUA - ENTRADA INDIVIDUALIZADA, EM CPVC DN 28 MM (1"), PARA 1	UN	1,00	638,81	759,67
1.1.6	95673	SINAPI	HIDRÔMETRO DN 1/2", 1,5 M3/H - FORNECIMENTO E INSTALAÇÃO. AF_03/2024	UN	1,00	141,33	168,06
1.1.7	101509	SINAPI	ENTRADA DE ENERGIA ELÉTRICA, AÉREA, TRIFÁSICA, COM CAIXA DE EMBUTIR, CABO DE 10 MM2 E DISJUNTOR	UN	1,00	2.162,43	2.571,56
1.1.8	103689	SINAPI	FORNECIMENTO E INSTALAÇÃO DE PLACA DE OBRA COM CHAPA GALVANIZADA E ESTRUTURA DE MADEIRA.	m²	6,00	474,41	3.384,96
1.1.9	CPU2530	Próprio	REMOÇÃO DE ENTULHO SEPARADO DE OBRA COM CAÇAMBA METÁLICA - TERRA, ALVENARIA, CONCRETO,	m²	100,00	116,27	13.826,00
1.1.10	98459	SINAPI	TAPUME COM TELHA METÁLICA. AF_03/2024	m²	330,00	98,73	38.742,00
1.2			ADMINISTRAÇÃO LOCAL DA OBRA				54.261,38
1.2.1	93565	SINAPI	ENGENHEIRO CIVIL DE OBRA JUNIOR COM ENCARGOS COMPLEMENTARES	MES	2,00	22.814,24	54.261,38
1.3			MOBILIZAÇÃO E DESMOBILIZAÇÃO				11.267,12
1.3.1	CPU2531	Próprio	MOBILIZACAO E DESMOBILIZACAO DE CANTEIRO	UN	1,00	9.474,54	11.267,12
1.4			EQUIPAMENTOS DE APOIO				10.832,25
1.4.1	CPU1926	Próprio	LOCACAO DE ANDAIME METALICO TIPO FACHADEIRO, PECAS COM APROXIMADAMENTE 1,20 M DE LARGURA E	M2XMÉS	275,00	33,13	10.832,25
2			FUNDAÇÃO				214.582,68
2.1	99059	SINAPI	LOCAÇÃO CONVENCIONAL DE OBRA, UTILIZANDO GABARITO DE TÁBUAS CORRIDAS PONTALETADAS A CADA	M	125,00	77,86	11.573,75
2.2	90100	SINAPI	ESCAVAÇÃO MECANIZADA DE VALA COM PROF. ATÉ 1,5 M (MÉDIA MONTANTE E JUSANTE/UMA COMPOSIÇÃO	m³	203,88	15,47	3.749,35
2.3	93358	SINAPI	ESCAVAÇÃO MANUAL DE VALA. AF_09/2024	m³	23,34	121,60	3.375,25
2.4	100324	SINAPI	LASTRO COM MATERIAL GRANULAR (PEDRA BRITADA N.1 E PEDRA BRITADA N.2), APLICADO EM PISOS OU	m²	36,19	168,79	7.263,25
2.5	96534	SINAPI	FABRICAÇÃO, MONTAGEM E DESMONTAGEM DE FÔRMA PARA BLOCO DE COROAMENTO, EM MADEIRA	m²	392,10	92,74	43.240,78
2.6	96543	SINAPI	ARMAÇÃO DE BLOCO UTILIZANDO AÇO CA-60 DE 5 MM - MONTAGEM. AF_01/2024	KG	440,30	22,34	11.694,36
2.7	96544	SINAPI	ARMAÇÃO DE BLOCO UTILIZANDO AÇO CA-50 DE 6,3 MM - MONTAGEM. AF_01/2024	KG	139,10	19,27	3.186,78
2.8	96545	SINAPI	ARMAÇÃO DE BLOCO UTILIZANDO AÇO CA-50 DE 8 MM - MONTAGEM. AF_01/2024	KG	1010,50	16,73	20.098,84
2.9	96546	SINAPI	ARMAÇÃO DE BLOCO UTILIZANDO AÇO CA-50 DE 10 MM - MONTAGEM. AF_01/2024	KG	650,00	14,31	11.056,50
2.10	104920	SINAPI	ARMAÇÃO DE BLOCO, SAPATA ISOLADA, VIGA BALDRAME E SAPATA CORRIDA UTILIZANDO AÇO CA-50 DE 12,5	KG	724,40	10,59	9.120,19
2.11	104921	SINAPI	ARMAÇÃO DE BLOCO, SAPATA ISOLADA, VIGA BALDRAME E SAPATA CORRIDA UTILIZANDO AÇO CA-50 DE 16	KG	655,80	9,75	7.600,72
2.12	96557	SINAPI	CONCRETAGEM DE BLOCO DE COROAMENTO OU VIGA BALDRAME, FCK 30 MPA, COM USO DE BOMBA -	m³	56,90	648,80	43.901,19
2.13	100574	SINAPI	ESPALHAMENTO DE MATERIAL COM TRATOR DE ESTEIRAS. AF_09/2024	m³	167,24	1,55	307,71
2.14	93382	SINAPI	REATERRO MANUAL DE VALAS, COM COMPACTADOR DE SOLOS DE PERCUSSÃO. AF_08/2023	m²	221,86	35,23	9.293,71
2.15	98557	SINAPI	IMPERMEABILIZAÇÃO DE SUPERFÍCIE COM EMULSÃO ASFÁLTICA, 2 DEMÃOS. AF_09/2023	m²	388,18	47,94	22.130,14
2.16	CPU2532	Próprio	CONTROLE TECNOLÓGICO DE CONCRETOS	m³	56,90	103,31	6.990,16
3			ESTRUTURA				373.070,06
3.1			PILARES				62.561,26
3.1.1	92423	SINAPI	MONTAGEM E DESMONTAGEM DE FÔRMA DE PILARES RETANGULARES E ESTRUTURAS SIMILARES, PÉ-	m²	283,00	82,30	27.697,21
3.1.2	92762	SINAPI	ARMAÇÃO DE PILAR OU VIGA DE ESTRUTURA CONVENCIONAL DE CONCRETO ARMADO UTILIZANDO AÇO CA-	KG	680,70	10,37	8.393,03
3.1.3	92763	SINAPI	ARMAÇÃO DE PILAR OU VIGA DE ESTRUTURA CONVENCIONAL DE CONCRETO ARMADO UTILIZANDO AÇO CA-	KG	214,40	8,56	2.180,44



Município de Caçapava

Secretaria de Planejamento Urbano e Meio Ambiente

Rua R. Cap. Carlos de Moura, 243. Vila Pantaleão – Caçapava – SP CEP: 12280-050 - Fone: (12) 3652-9217

Planilha Orçamentaria

Secretaria de Atenção Especializada à Saúde

Unidade Básica de Saúde Porte 1 - Área Construída: 389,78m²

RUA SARGENTO MILTON LISBOA, ÁREA B, VILA CENTENARIO- CAÇAPAVA-SP

Bancos:

SINAPI (07/2025) - CPOS/CDHU (06/2025) - SBC (08/2025) - ORSE (06/2025) - IOPES (05/2025) - EMOP (07/2025) - SIURB (01/2025)

Data:

22/08/2025

3.1.4	92764	SINAPI	ARMAÇÃO DE PILAR OU VIGA DE ESTRUTURA CONVENCIONAL DE CONCRETO ARMADO UTILIZANDO AÇO CA-	KG	145,00	8,17	1.407,95
3.1.5	92759	SINAPI	ARMAÇÃO DE PILAR OU VIGA DE ESTRUTURA CONVENCIONAL DE CONCRETO ARMADO UTILIZANDO AÇO CA-	KG	403,70	14,59	7.004,19
3.1.6	CPU2284	Próprio	CONCRETAGEM DE PILARES, FCK = 30 MPA, COM USO DE BOMBA - LANÇAMENTO, ADENSAMENTO E	m³	18,60	614,56	13.593,43
3.1.7	CPU2532	Próprio	CONTROLE TECNOLÓGICO DE CONCRETOS	m³	18,60	103,31	2.285,01
3.2			VIGAS				125.983,79
3.2.1	92461	SINAPI	MONTAGEM E DESMONTAGEM DE FÔRMA DE VIGA, ESCORAMENTO COM GARFO DE MADEIRA, PÉ-DIREITO DUPLO, EM CHAPA DE MADEIRA RESINADA. 8 UTILIZAÇÕES. AF 09/2020	m²	290,80	199,65	69.041,73
3.2.2	92760	SINAPI	ARMAÇÃO DE PILAR OU VIGA DE ESTRUTURA CONVENCIONAL DE CONCRETO ARMADO UTILIZANDO AÇO CA-	KG	403,80	13,11	6.295,24
3.2.3	92761	SINAPI	ARMAÇÃO DE PILAR OU VIGA DE ESTRUTURA CONVENCIONAL DE CONCRETO ARMADO UTILIZANDO AÇO CA-	KG	140,30	11,87	1.979,63
3.2.4	92762	SINAPI	ARMAÇÃO DE PILAR OU VIGA DE ESTRUTURA CONVENCIONAL DE CONCRETO ARMADO UTILIZANDO AÇO CA-	KG	541,90	10,37	6.681,62
3.2.5	92763	SINAPI	ARMAÇÃO DE PILAR OU VIGA DE ESTRUTURA CONVENCIONAL DE CONCRETO ARMADO UTILIZANDO AÇO CA-	KG	525,50	8,56	5.344,33
3.2.6	92764	SINAPI	ARMAÇÃO DE PILAR OU VIGA DE ESTRUTURA CONVENCIONAL DE CONCRETO ARMADO UTILIZANDO AÇO CA-	KG	360,30	8,17	3.498,51
3.2.7	92759	SINAPI	ARMAÇÃO DE PILAR OU VIGA DE ESTRUTURA CONVENCIONAL DE CONCRETO ARMADO UTILIZANDO AÇO CA-	KG	430,40	14,59	7.467,44
3.2.8	CPU2283	Próprio	CONCRETAGEM DE VIGAS E LAJES, FCK=30 MPA, PARA LAJES MACIÇAS OU NERVURADAS COM USO DE	m³	30,10	613,99	21.977,51
3.2.9	CPU2532	Próprio	CONTROLE TECNOLÓGICO DE CONCRETOS	m³	30,10	103,31	3.697,78
3.3			LAJES				184.525,01
3.3.1	92515	SINAPI	MONTAGEM E DESMONTAGEM DE FÔRMA DE LAJE MACIÇA, PÉ-DIREITO DUPLO, EM CHAPA DE MADEIRA	m²	56,60	94,46	6.357,87
3.3.2	92768	SINAPI	ARMAÇÃO DE LAJE DE ESTRUTURA CONVENCIONAL DE CONCRETO ARMADO UTILIZANDO AÇO CA-60 DE 5,0	KG	395,60	13,84	6.507,62
3.3.3	92769	SINAPI	ARMAÇÃO DE LAJE DE ESTRUTURA CONVENCIONAL DE CONCRETO ARMADO UTILIZANDO AÇO CA-50 DE 6,3	KG	213,20	12,40	3.142,56
3.3.4	92770	SINAPI	ARMAÇÃO DE LAJE DE ESTRUTURA CONVENCIONAL DE CONCRETO ARMADO UTILIZANDO AÇO CA-50 DE 8,0	KG	202,80	11,22	2.705,35
3.3.5	92771	SINAPI	ARMAÇÃO DE LAJE DE ESTRUTURA CONVENCIONAL DE CONCRETO ARMADO UTILIZANDO AÇO CA-50 DE 10,0	KG	12,30	9,78	143,04
3.3.6	CPU2283	Próprio	CONCRETAGEM DE VIGAS E LAJES, FCK=30 MPA, PARA LAJES MACIÇAS OU NERVURADAS COM USO DE	m³	32,80	613,99	23.948,92
3.3.7	CPU2532	Próprio	CONTROLE TECNOLÓGICO DE CONCRETOS	m³	32,80	103,31	4.029,48
3.3.8	CPU2101	Próprio	Laje pré-fabricada unidirecional em viga treliçada/lajota em EPS LT 12 (8 + 4), exceto capa de concreto	m²	93,94	106,05	11.846,77
3.3.9	CPU2100	Próprio	Laje pré-fabricada unidirecional em viga treliçada/lajota em EPS LT 16 (12 + 4), exceto capa de concreto	m²	358,88	124,79	53.257,79
3.3.10	CPU2102	Próprio	Laje pré-fabricada unidirecional em viga treliçada/lajota em EPS LT 20 (16 + 4), exceto capa de concreto	m²	28,18	166,46	5.578,23
3.3.11	CPU2534	Próprio	FORNECIMENTO E INSTALAÇÃO DE TELA AÇO SOLDADA NERVURADA CA-60, MALHA 20X20CM, FERRO 3.4MM,	m²	481,00	19,37	11.077,43
3.3.12	101793	SINAPI	ESCORAMENTO DE FÔRMAS DE LAJE EM MADEIRA NÃO APARELHADA, PÉ-DIREITO DUPLO, INCLUSO	m³	1611,35	29,19	55.929,95
4			ALVENARIA, VEDAÇÕES E DIVISÓRIAS				192.148,77
4.1			ALVENARIA DE VEDAÇÃO				129.742,25
4.1.1	103322	SINAPI	ALVENARIA DE VEDAÇÃO DE BLOCOS CERÂMICOS FURADOS NA VERTICAL DE 9X19X39 CM (ESPESSURA 9 CM)	m²	12,85	63,50	970,30
4.1.2	103324	SINAPI	ALVENARIA DE VEDAÇÃO DE BLOCOS CERÂMICOS FURADOS NA VERTICAL DE 14X19X39 CM (ESPESSURA 14	m²	713,84	85,78	72.811,68
4.1.3	CPU2535	Próprio	COBOGO DE CIMENTO (ELEMENTO VAZADO, CIRCULAR), 30 X 30 X 5CM, ASSENTADO COM ARGAMASSA DE	m²	120,96	252,92	36.381,74
4.1.4	93191	SINAPI	VERGA MOLDADA IN LOCO COM UTILIZAÇÃO DE BLOCOS CANALETA, ESPESSURA DE *20* CM. AF_03/2024	M	103,50	72,63	8.939,29
4.1.5	93199	SINAPI	CONTRAVERGA MOLDADA IN LOCO COM UTILIZAÇÃO DE BLOCOS CANALETA, ESPESSURA DE *20* CM.	M	69,20	49,92	4.107,71
4.1.6	93200	SINAPI	FIXAÇÃO (ENCUNHAMENTO) DE ALVENARIA DE VEDAÇÃO COM ARGAMASSA APLICADA COM BISNAGA.	M	389,71	14,10	6.531,53
4.2			DRYWALL				62.342,33
4.2.1	96359	SINAPI	PAREDE COM SISTEMA EM CHAPAS DE GESSO PARA DRYWALL, USO INTERNO, COM DUAS FACES SIMPLES E	m²	36,94	105,80	4.647,42
4.2.2	CPU1942	Próprio	PAREDE COM SISTEMA EM CHAPAS DE GESSO RU PARA DRYWALL, USO INTERNO, COM DUAS FACES SIMPLES	m²	180,09	119,17	25.520,55
4.2.3	CPU2285	Próprio	PAREDE COM SISTEMA EM CHAPAS DE GESSO ST PARA DRYWALL COM ISOLAMENTO ACUSTICO, USO	m²	84,45	173,92	17.465,94
4.2.4	CPU2286	Próprio	PAREDE COM SISTEMA EM CHAPAS DE GESSO RU PARA DRYWALL COM ISOLAMENTO ACUSTICO, USO	m²	66,04	187,29	14.708,42
4.3			DIVISÓRIAS				64,19
4.3.1	102257	SINAPI	DIVISORIA SANITÁRIA, TIPO CABINE, EM PAINEL DE GRANILITE, ESP = 3CM, ASSENTADO COM ARGAMASSA	m²	0,15	359,86	64,19
5			COBERTURA				78.180,42



Município de Caçapava

Secretaria de Planejamento Urbano e Meio Ambiente

Rua R. Cap. Carlos de Moura, 243. Vila Pantaleão – Caçapava – SP CEP: 12280-050 - Fone: (12) 3652-9217

Planilha Orçamentaria

Secretaria de Atenção Especializada à Saúde

Unidade Básica de Saúde Porte 1 - Área Construída: 389,78m²

RUA SARGENTO MILTON LISBOA, ÁREA B, VILA CENTENARIO- CAÇAPAVA-SP

Bancos:

SINAPI (07/2025) - CPOS/CDHU (06/2025) - SBC (08/2025) - ORSE (06/2025) - IOPES (05/2025) - EMOP (07/2025) - SIURB (01/2025)

Data:

22/08/2025

5.1		ESTRUTURA							33.067,45
5.1.1	GPU2898 Próprio	ESTRUTURA METÁLICA COM LIGAÇÕES PARAFUSADAS, INCLUSOS PERFIS METÁLICOS, CHAPAS METÁLICAS,	KG	391,46	19,57				9.109,19
5.1.2	100383 SINAPI	FABRICAÇÃO E INSTALAÇÃO DE PONTALETES DE MADEIRA NÃO APARELHADA PARA TELHADOS COM ATÉ 2	m²	359,41	28,93				12.363,70
5.1.3	92543 SINAPI	TRAMA DE MADEIRA COMPOSTA POR TERÇAS PARA TELHADOS DE ATÉ 2 ÁGUAS PARA TELHA ONDULADA DE	m²	359,41	27,13				11.594,56
5.2		TELHAMENTO							23.706,35
5.2.1	94207 SINAPI	TELHAMENTO COM TELHA ONDULADA DE FIBROCIMENTO E = 6 MM, COM RECOBRIMENTO LATERAL DE 1/4 DE	m²	359,41	46,65				19.936,47
5.2.2	GPU3093 Próprio	COBERTURA EM CHAPA POLICARBONATO ALVEOLAR 10MM	m²	31,60	100,32				3.769,88
5.3		COMPLEMENTOS							21.406,62
5.3.1	94229 SINAPI	CALHA EM CHAPA DE AÇO GALVANIZADO NÚMERO 24, DESENVOLVIMENTO DE 100 CM, INCLUSO TRANSPORTE	M	76,00	173,98				15.723,64
5.3.2	94231 SINAPI	RUFO EM CHAPA DE AÇO GALVANIZADO NÚMERO 24, CORTE DE 25 CM, INCLUSO TRANSPORTE VERTICAL.	M	49,85	53,30				3.159,49
5.3.3	94451 SINAPI	CUMEEIRA PARA TELHA DE FIBROCIMENTO ESTRUTURAL E = 6 MM, INCLUSO ACESSÓRIOS DE FIXAÇÃO E	M	24,55	86,44				2.523,49
6		IMPERMEABILIZAÇÃO							15.781,07
6.1	98556 SINAPI	IMPERMEABILIZAÇÃO DE SUPERFÍCIE COM ARGAMASSA POLIMÉRICA / MEMBRANA ACRÍLICA, 4 DEMÃOS,	m²	155,67	67,67				12.526,76
6.2	98555 SINAPI	IMPERMEABILIZAÇÃO DE SUPERFÍCIE COM ARGAMASSA POLIMÉRICA / MEMBRANA ACRÍLICA, 3 DEMÃOS.	m²	73,18	37,40				3.254,31
7		ESQUADRIAS							220.844,46
7.1		ESQUADRIAS DE MADEIRA							56.059,57
7.1.1		PORTAS DE MADEIRA							56.059,57
7.1.1.1	90844 SINAPI	KIT DE PORTA DE MADEIRA PARA PINTURA, SEMI-OCA (LEVE OU MÉDIA), PADRÃO MÉDIO, 90X210CM,	UN	12,00	1.424,77				20.331,96
7.1.1.2	90843 SINAPI	KIT DE PORTA DE MADEIRA PARA PINTURA, SEMI-OCA (LEVE OU MÉDIA), PADRÃO MÉDIO, 80X210CM,	UN	10,00	1.333,38				15.856,50
7.1.1.3	GPU3139 Próprio	PORTA COMPLETA MADEIRA 1 FL.1,20x2,10M	UN	1,00	1.658,68				1.972,50
7.1.1.4	GPU3140 Próprio	PORTA LISA DE CORRER SUSPENSA EM MADEIRA COM BATENTE	m²	14,39	565,76				9.681,59
7.1.1.5	GPU2425 Próprio	PORTA COMPLETA MADEIRA 2 FL.1,40x2,10M PARA VIDRO	UN	1,00	3.412,45				4.058,08
7.1.1.6	GPU3141 Próprio	PORTA COMPLETA MADEIRA 2 FL.1,60x2,10m LISA FER.VAI-E-DEM	UN	2,00	1.748,63				4.158,94
7.2		ESQUADRIAS DE ALUMÍNIO							96.132,33
7.2.1		PORTAS DE ALUMÍNIO							58.096,89
7.2.1.1	91338 SINAPI	PORTA DE ALUMÍNIO DE ABRIR COM LAMBRI, COM GUARNIÇÃO, FIXAÇÃO COM PARAFUSOS - FORNECIMENTO	m²	9,87	889,10				10.435,64
7.2.1.2	GPU2537 Próprio	PORTA VENEZIANA DE ABRIR EM ALUMÍNIO, SOB MEDIDA	m²	6,93	1.241,06				10.227,70
7.2.1.3	GPU2686 Próprio	PORTA DE ALUMÍNIO ANODIZADO COM VIDRO, 3 FOLHAS, ABERTURA DE CORRER	m²	20,28	1.003,44				24.199,92
7.2.1.4	GPU2543 Próprio	PORTAO DE CORRER EM ALUMINIO PINTURA ELETROSTATICA BRANCA	m²	4,70	1.445,19				8.077,46
7.2.1.5	GPU2541 Próprio	PORTA ALUMINIO ANODIZADO NATURAL 1 FOLHA DE ABRIR	m²	2,52	1.720,57				5.156,17
7.2.2		JANELAS DE ALUMÍNIO							38.035,44
7.2.2.1	94569 SINAPI	JANELA DE ALUMÍNIO TIPO MAXIM-AR, BATENTE/ REQUADRO 3 A 14 CM, VIDRO INCLUSO, FIXAÇÃO COM	m²	25,64	666,14				20.311,23
7.2.2.2	100674 SINAPI	CAIXILHO FIXO DE ALUMÍNIO PARA VIDRO (VIDRO INCLUSO), BATENTE/ REQUADRO DE 4 A 14 CM, SEM	m²	1,35	761,09				1.221,85
7.2.2.3	94573 SINAPI	JANELA DE ALUMÍNIO DE CORRER COM 4 FOLHAS PARA VIDROS (VIDROS INCLUSOS), COM BANDEIRA,	m²	35,67	389,04				16.502,36
7.3		ESQUADRIAS METÁLICAS							2.636,89
7.3.1		PORTAS METÁLICAS							2.636,89
7.3.1.1	GPU2544 Próprio	PORTA CORTA FOGO, DE ABRIR, 02 FOLHAS, EM CHAPA DE AÇO GALVANIZADO N°24, BATENTE EM CHAPA	m²	3,15	703,93				2.636,89
7.4		ACESSÓRIOS							66.015,67
7.4.1	GPU2545 Próprio	PUXADOR DUPLO EM AÇO INOXIDÁVEL, PARA PORTA DE MADEIRA, ALUMÍNIO OU VIDRO, DE 350 MM	UN	7,00	507,56				4.225,13
7.4.2	GPU2546 Próprio	BARRA DE APOIO, RETA, FIXA, EM AÇO INOX, L=40CM, D=1 1/4", JACKWAL OU SIMILAR	UN	7,00	114,75				955,22
7.4.3	GPU2547 Próprio	ALIZAR ALUMINIO PINTURA ELETROSTATICA BRANCA	M	233,34	141,12				39.156,78
7.4.4	GPU2548 Próprio	MOLA AEREA COM CALHA/BRACO DESLIZANTE	UN	4,00	1.839,20				8.748,68



Município de Caçapava

Secretaria de Planejamento Urbano - Meio Ambiente

Rua R. Cap. Carlos de Moura, 243. Vila Pantaleão – Caçapava – SP CEP: 12280-050 - Fone: (12) 3652-9217

Planilha Orçamentaria

Secretaria de Atenção Especializada à Saúde							Data:	
Unidade Básica de Saúde Porte 1 - Área Construída: 389,78m²							22/08/2025	
RUA SARGENTO MILTON LISBOA, ÁREA B, VILA CENTENARIO- CAÇAPAVA-SP								
Bancos:								
SINAPI (07/2025) - CPOS/CDHU (06/2025) - SBC (08/2025) - ORSE (06/2025) - IOPES (05/2025) - EMOP (07/2025) - SIURB (01/2025)								
7.4.5	CPU2549	Próprio	FECHADURA COM MAÇANETA TIPO ALAVANCA EM AÇO INOXIDÁVEL, PARA PORTA EXTERNA	UN	23,00	348,82	9.540,63	
7.4.6	100709	SINAPI	DOBRADIÇA EM AÇO/FERRO, 3" X 21/2", E=1,9 A 2MM, SEN ANEL, CROMADO OU ZINCADO, TAMPA BOLA, COM	UN	37,00	67,16	2.954,82	
7.4.7	CPU2550	Próprio	GUICHE COM REQUADRO EM MADEIRA DE LEI - VASADO	m²	0,45	811,78	434,41	
8			REVESTIMENTO DE PAREDE				72.780,93	
			REVESTIMENTO ARGAMASSADO				60.977,93	
8.1			CHAPISCO APLICADO EM ALVENARIA (COM PRESENÇA DE VÃOS) E ESTRUTURAS DE CONCRETO DE	m²	1453,38	9,72	16.786,53	
8.1.1	87905	SINAPI	MASSA ÚNICA, EM ARGAMASSA TRAÇO 1:2:8 PREPARO MECÂNICO, APLICADA MANUALMENTE EM PAREDES	m²	1375,61	25,62	41.901,08	
8.1.2	104958	SINAPI	EMBOÇO, EM ARGAMASSA TRAÇO 1:2:8, PREPARO MECÂNICO, APLICADO MANUALMENTE EM PAREDES	m²	77,77	24,77	2.290,32	
8.1.3	87553	SINAPI						
8.2			REVESTIMENTO CERÂMICO				11.803,00	
8.2.1	104611	SINAPI	REVESTIMENTO CERÂMICO PARA PAREDES INTERNAS COM PLACAS TIPO ESMALTADA DE DIMENSÕES 60X60	m²	110,00	90,23	11.803,00	
9			REVESTIMENTO DE PISO INTERNO				98.535,86	
			REVESTIMENTO ARGAMASSADO				56.706,50	
9.1			EXECUÇÃO DE PASSEIO (CALÇADA) OU PISO DE CONCRETO COM CONCRETO MOLDADO IN LOCO, USINADO,	m²	393,44	83,55	39.088,26	
9.1.1	94995	SINAPI	REGULARIZAÇÃO DE BASE PARA REVEST. DE PISOS COM ARG. TRAÇO T4, ESP. MÉDIA = 2,5CM	m²	393,44	37,66	17.618,24	
9.1.2	CPU2552	Próprio						
9.2			GRANILITE				35.649,59	
9.2.1	CPU2553	Próprio	PISO ALTA RESISTENCIA, COLORIDO, E=10MM, APLICADO COM JUNTAS, POLIDO ATÉ O ESMERIL 400 E	m²	393,44	76,20	35.649,59	
9.3			RODAPÉ				6.179,77	
9.3.1	CPU2555	Próprio	RODAPÉ ALTA RESISTÊNCIA, H = 10 CM, MEIA-CANA	M	260,64	19,94	6.179,77	
10			REVESTIMENTO DE PISO EXTERNO				16.290,41	
			REVESTIMENTO ARGAMASSADO				16.290,41	
10.1			EXECUÇÃO DE PASSEIO (CALÇADA) OU PISO DE CONCRETO COM CONCRETO MOLDADO IN LOCO, USINADO,	m²	163,97	83,55	16.290,41	
10.1.1	94995	SINAPI						
11			REVESTIMENTO DE TETO				32.858,30	
			REVESTIMENTO ARGAMASSADO				239,38	
11.1			CHAPISCO APLICADO NO TETO OU EM ALVENARIA E ESTRUTURA, COM ROLO PARA TEXTURA ACRÍLICA.	m²	4,24	9,88	49,77	
11.1.1	87885	SINAPI	MASSA ÚNICA, EM ARGAMASSA TRAÇO 1:2:8, PREPARO MECÂNICO, APLICADA MANUALMENTE EM TETO, E =	m²	4,24	37,61	189,61	
11.1.2	90408	SINAPI						
11.2			FORRO				32.618,92	
11.2.1	96114	SINAPI	FORRO EM DRYWALL, PARA AMBIENTES COMERCIAIS, INCLUSIVE ESTRUTURA BIRECIONAL DE FIXAÇÃO.	m²	340,81	80,49	32.618,92	
12			PINTURA				88.244,21	
			PAREDES				67.863,68	
12.1			FUNDO SELADOR ACRÍLICO, APLICAÇÃO MANUAL EM PAREDE, UMA DEMÃO. AF_04/2023	m²	2078,46	5,06	12.491,54	
12.1.1	88485	SINAPI						
12.1.2	88495	SINAPI	EMASSAMENTO COM MASSA LÁTEX, APLICAÇÃO EM PAREDE, UMA DEMÃO, LIXAMENTO MANUAL. AF_04/2023	m²	1351,77	14,60	23.466,72	
12.1.3	104641	SINAPI	PINTURA LÁTEX ACRÍLICA ECONÔMICA, APLICAÇÃO MANUAL EM PAREDES, DUAS DEMÃOS. AF_04/2023	m²	1351,77	11,34	18.221,85	
12.1.4	95305	SINAPI	TEXTURA ACRÍLICA, APLICAÇÃO MANUAL EM PAREDE, UMA DEMÃO. AF_04/2023	m²	728,69	15,84	13.683,57	
12.2			TETO				16.723,54	
12.2.1	88494	SINAPI	EMASSAMENTO COM MASSA LÁTEX, APLICAÇÃO EM TETO, UMA DEMÃO, LIXAMENTO MANUAL. AF_04/2023	m²	340,81	26,91	10.905,92	
12.2.2	104639	SINAPI	PINTURA LÁTEX ACRÍLICA ECONÔMICA, APLICAÇÃO MANUAL EM TETO, DUAS DEMÃOS. AF_04/2023	m²	340,81	14,36	5.817,62	
12.3			ESQUADRIAS				3.656,99	
12.3.1	102197	SINAPI	PINTURA FUNDO NIVELADOR ALQUÍDICO BRANCO EM MADEIRA. AF_01/2021	m²	59,06	30,91	2.170,45	
12.3.2	102219	SINAPI	PINTURA TINTA DE ACABAMENTO (PIGMENTADA) ESMALTE SINTÉTICO ACETINADO EM MADEIRA, 2 DEMÃOS.	m²	59,06	21,17	1.486,54	
13			MARMORARIA				10.968,70	
13.1	CPU2556	Próprio	TAMPO/BANCADA EM GRANITO BRANCO SIENA, E=2CM	m²	13,42	687,31	10.968,70	
14			LOUÇAS, METAIS E ACESSÓRIOS				63.057,65	
14.1			EQUIPAMENTOS				271,48	



Município de Caçapava

Secretaria de Planejamento Urbano e Meio Ambiente

Rua R. Cap. Carlos de Moura, 243. Vila Pantaleão – Caçapava – SP CEP: 12280-050 - Fone: (12) 3652-9217

Planilha Orçamentaria

Secretaria de Atenção Especializada à Saúde

Unidade Básica de Saúde Porte 1 - Área Construída: 389,78m²

RUA SARGENTO MILTON LISBOA, ÁREA B, VILA CENTENARIO- CAÇAPAVA-SP

Bancos:

SINAPI (07/2025) - CPOS/CDHU (06/2025) - SBC (08/2025) - ORSE (06/2025) - IOPES (05/2025) - EMOP (07/2025) - SIURB (01/2025)

Data:

22/08/2025

14.1.1	100860 SINAPI	CHUVEIRO ELÉTRICO COMUM CORPO PLÁSTICO, TIPO DUCHA - FORNECIMENTO E INSTALAÇÃO. AF_01/2020	UN	2,00	114,15	271,48
14.2		LOUÇAS				15.223,17
14.2.1	86932 SINAPI	VASO SANITÁRIO SIFONADO COM CAIXA ACOPLADA LOUÇA BRANCA - PADRÃO MÉDIO, INCLUSO ENGATE	UN	6,00	540,99	3.860,04
14.2.2	CPU2897 Próprio	BACIA SIFONADA COM CAIXA DE DESCARGA ACOPLADA E TAMPA - INFANTIL	UN	1,00	1.181,00	1.404,44
14.2.3	86939 SINAPI	LAVATÓRIO LOUÇA BRANCA COM COLUNA, *44 X 35,5* CM, PADRÃO POPULAR, INCLUSO SIFÃO FLEXÍVEL EM	UN	13,00	434,88	6.722,95
14.2.4	86919 SINAPI	TANQUE DE LOUÇA BRANCA COM COLUNA, 30L OU EQUIVALENTE, INCLUSO SIFÃO FLEXÍVEL EM PVC,	UN	1,00	901,40	1.071,94
14.2.5	CPU2557 Próprio	LAVATÓRIO DE CANTO REF. L101 DECA OU EQUIVALENTE, INCLUSIVE VÁLVULA, SIFÃO E ENGATES	UN	1,00	598,76	712,04
14.2.6	86901 SINAPI	CUBA DE EMBUTIR OVAL EM LOUÇA BRANCA, 35 X 50CM OU EQUIVALENTE - FORNECIMENTO E INSTALAÇÃO.	UN	3,00	151,38	540,06
14.2.7	CPU3142 Próprio	CUBA DE LOUÇA DE EMBUTIR REDONDA	UN	6,00	127,78	911,70
14.3		METAIS E ACESSÓRIOS				47.563,00
14.3.1	CPU2558 Próprio	TAMPO/BANCADA EM CONCRETO ARMADO, REVESTIDO EM AÇO INOXIDÁVEL FOSCO POLIDO	m²	7,14	1.740,08	14.774,80
14.3.2	CPU2559 Próprio	FUNIL EXPURGO HOSPITALAR DE AÇO INOX 304 290X300MM E= 0,8MM SEM MESA PARA EMBUTIR - MIRONOX OU	UN	1,00	2.432,10	2.892,25
14.3.3	86900 SINAPI	CUBA DE EMBUTIR RETANGULAR DE AÇO INOXIDÁVEL, 46 X 30 X 12 CM - FORNECIMENTO E INSTALAÇÃO.	UN	6,00	208,16	1.485,24
14.3.4	86913 SINAPI	TORNEIRA CROMADA 1/2" OU 3/4" PARA TANQUE, PADRÃO POPULAR - FORNECIMENTO E INSTALAÇÃO.	UN	5,00	51,02	303,35
14.3.5	CPU2560 Próprio	TORNEIRA CLÍNICA COM VOLANTE TIPO ALAVANCA	UN	2,00	365,78	869,96
14.3.6	CPU2561 Próprio	TORNEIRA MISTURADOR CLÍNICA DE MESA COM AREJADOR ARTICULADO, ACIONAMENTO COTOVELO	UN	6,00	397,61	2.836,98
14.3.7	CPU2562 Próprio	TORNEIRA DE MESA COM FECHAMENTO AUTOMÁTICO, LINHA DECAMATIC ECO, REF.1173.C, DECA OU SIMILAR	UN	22,00	288,31	7.542,70
14.3.8	CPU2690 Próprio	TORNEIRA PARA LAVATÓRIO, DE MESA, CROMADA, BICA ALTA, REF.: FLEX PLUS, 1198 C21, DA DECA	UN	1,00	456,10	542,39
14.3.9	CPU2563 Próprio	DUCHA HIGIÊNICA COM REGISTRO, LINHA DREAM, REF. 1984.C87.ACT.CR, DA DECA OU SIMILAR	UN	6,00	821,44	5.861,10
14.3.10	CPU3143 Próprio	BARRA DE APOIO, RETA, FIXA, EM AÇO INOX, L=80CM, D=1 1/4", JACKWAL OU SIMILAR	UN	8,00	225,57	2.145,92
14.3.11	CPU2546 Próprio	BARRA DE APOIO, RETA, FIXA, EM AÇO INOX, L=40CM, D=1 1/4", JACKWAL OU SIMILAR	UN	8,00	114,75	1.091,68
14.3.12	100867 SINAPI	BARRA DE APOIO RETA, EM AÇO INOX POLIDO, COMPRIMENTO 70 CM, FIXADA NA PAREDE - FORNECIMENTO E	UN	4,00	348,69	1.658,64
14.3.13	CPU2105 Próprio	RALO SECO PVC QUADRADO 15x15 COM GRELHA	UN	19,00	133,68	3.020,43
14.3.14	CPU3144 Próprio	ESTACAO DE CHAMADA DE LEITO,COM INTERRUPTOR DE EMBUTIR COM COMANDOS DE	UN	4,00	533,46	2.537,56
15		INSTALAÇÕES HIDROSSANITÁRIAS				176.878,02
15.1		HIDRÁULICA				85.142,04
15.1.1	CPU2565 Próprio	ACOPLAMENTO RANHURADO EM FERRO FUNDIDO DN 60,3mm 2"	UN	1,00	76,94	91,49
15.1.2	103039 SINAPI	REGISTRO DE ESFERA, PVC, ROSCÁVEL, COM VOLANTE, 1 1/2" - FORNECIMENTO E INSTALAÇÃO. AF_08/2021	UN	1,00	81,78	97,25
15.1.3	94492 SINAPI	REGISTRO DE ESFERA, PVC, SOLDÁVEL, COM VOLANTE, DN 50 MM - FORNECIMENTO E INSTALAÇÃO.	UN	1,00	71,64	85,19
15.1.4	94681 SINAPI	CURVA 90 GRAUS, PVC, SOLDÁVEL, DN 60 MM, INSTALADO EM RESERVAÇÃO PREDIAL DE ÁGUA - FORNECIMENTO E INSTALAÇÃO. AF_04/2024	UN	1,00	52,43	62,34
15.1.5	94862 SINAPI	ADAPTADOR CURTO COM BOLSA E ROSCA PARA REGISTRO, PVC, SOLDÁVEL, DN 50 MM X 1 1/2", INSTALADO	UN	3,00	12,72	45,36
15.1.6	103986 SINAPI	CURVA 90 GRAUS, PVC, SOLDÁVEL, DN 50MM, INSTALADO EM RAMAL DE DISTRIBUIÇÃO DE ÁGUA -	UN	17,00	32,76	662,15
15.1.7	103979 SINAPI	TUBO, PVC, SOLDÁVEL, DE 50MM, INSTALADO EM RAMAL DE DISTRIBUIÇÃO DE ÁGUA - FORNECIMENTO E	M	54,40	36,29	2.347,36
15.1.8	CPU2566 Próprio	HIDRÔMETRO EM BRONZE, DIÂMETRO DE 40 MM (1 1/2")	UN	1,00	1.099,85	1.307,94
15.1.9	89353 SINAPI	REGISTRO DE GAVETA BRUTO, LATÃO, ROSCÁVEL, 3/4" - FORNECIMENTO E INSTALAÇÃO. AF_08/2021	UN	1,00	34,26	40,74
15.1.10	94794 SINAPI	REGISTRO DE GAVETA BRUTO, LATÃO, ROSCÁVEL, 1 1/2", COM ACABAMENTO E CANOPLA CROMADOS -	UN	1,00	141,02	167,70
15.1.11	89987 SINAPI	REGISTRO DE GAVETA BRUTO, LATÃO, ROSCÁVEL, 3/4", COM ACABAMENTO E CANOPLA CROMADOS -	UN	24,00	80,00	2.283,12
15.1.12	89985 SINAPI	REGISTRO DE PRESSÃO BRUTO, LATÃO, ROSCÁVEL, 3/4", COM ACABAMENTO E CANOPLA CROMADOS -	UN	2,00	76,37	181,62
15.1.13	92365 SINAPI	TUBO DE AÇO GALVANIZADO COM COSTURA, CLASSE MÉDIA, DN 40 (1 1/2"), CONEXÃO ROSQUEADA,	M	2,00	67,59	160,74
15.1.14	92336 SINAPI	TUBO DE AÇO GALVANIZADO COM COSTURA, CLASSE MÉDIA, CONEXÃO RANHURADA, DN 65 (2 1/2"),	M	1,00	117,97	140,28
15.1.15	89373 SINAPI	LUVA DE REDUÇÃO, PVC, SOLDÁVEL, DN 25MM X 20MM, INSTALADO EM RAMAL OU SUB-RAMAL DE ÁGUA -	UN	2,00	9,17	21,80
15.1.16	89593 SINAPI	LUVA COM ROSCA, PVC, SOLDÁVEL, DN 50MM X 1.1/2, INSTALADO EM PRUMADA DE ÁGUA - FORNECIMENTO E	UN	2,00	26,22	62,36
15.1.17	94656 SINAPI	ADAPTADOR CURTO COM BOLSA E ROSCA PARA REGISTRO, PVC, SOLDÁVEL, DN 25 MM X 3/4", INSTALADO EM	UN	52,00	4,22	260,52



Município de Caçapava

Secretaria de Planejamento Urbano e Meio Ambiente

Rua R. Cap. Carlos de Moura, 243. Vila Pantaleão – Caçapava – SP CEP: 12280-050 - Fone: (12) 3652-9217

Planilha Orçamentaria

Secretaria de Atenção Especializada à Saúde

Unidade Básica de Saúde Porte 1 - Área Construída: 389,78m²

RUA SARGENTO MILTON LISBOA, ÁREA B, VILA CENTENARIO- CAÇAPAVA-SP

Bancos:

SINAPI (07/2025) - CPOS/CDHU (06/2025) - SBC (08/2025) - ORSE (06/2025) - IOPES (05/2025) - EMOP (07/2025) - SIURB (01/2025)

Data:

22/08/2025

15.1.18	104002 SINAPI	ADAPTADOR CURTO COM BOLSA E ROSCA PARA REGISTRO, PVC, SOLDÁVEL, DN 50MM X 1.1/4", INSTALADO	UN	1,00	20,19	24,00
15.1.19	103948 SINAPI	BUCHA DE REDUÇÃO, CURTA, PVC, SOLDÁVEL, DN 32 X 25 MM, INSTALADO EM RAMAL OU SUB-RAMAL DE	UN	3,00	10,23	36,48
15.1.20	103966 SINAPI	BUCHA DE REDUÇÃO, LONGA, PVC, SOLDÁVEL, DN 50 X 25 MM, INSTALADO EM PRUMADA DE ÁGUA -	UN	1,00	10,91	12,97
15.1.21	104003 SINAPI	BUCHA DE REDUÇÃO, LONGA, PVC, SOLDÁVEL, DN 50 X 32 MM, INSTALADO EM RAMAL DE DISTRIBUIÇÃO DE	UN	1,00	17,37	20,65
15.1.22	89490 SINAPI	CURVA 45 GRAUS, PVC, SOLDÁVEL, DN 25MM, INSTALADO EM PRUMADA DE ÁGUA - FORNECIMENTO E INSTALAÇÃO. AF 06/2022	UN	1,00	8,64	10,27
15.1.23	89489 SINAPI	CURVA 90 GRAUS, PVC, SOLDÁVEL, DN 25MM, INSTALADO EM PRUMADA DE ÁGUA - FORNECIMENTO E	UN	81,00	9,19	884,52
15.1.24	89384 SINAPI	CURVA DE TRANSPOSIÇÃO, PVC, SOLDÁVEL, DN 25MM, INSTALADO EM RAMAL OU SUB-RAMAL DE ÁGUA	UN	1,00	15,32	18,21
15.1.25	89530 SINAPI	LUVA DE CORRER, PVC, SOLDÁVEL, DN 25MM, INSTALADO EM PRUMADA DE ÁGUA - FORNECIMENTO E	UN	25,00	17,22	511,75
15.1.26	89577 SINAPI	LUVA DE CORRER, PVC, SOLDÁVEL, DN 50MM, INSTALADO EM PRUMADA DE ÁGUA - FORNECIMENTO E	UN	1,00	38,34	45,59
15.1.27	89356 SINAPI	TUBO, PVC, SOLDÁVEL, DE 25MM, INSTALADO EM RAMAL OU SUB-RAMAL DE ÁGUA - FORNECIMENTO E	M	298,60	32,25	11.451,31
15.1.28	89357 SINAPI	TUBO, PVC, SOLDÁVEL, DE 32MM, INSTALADO EM RAMAL OU SUB-RAMAL DE ÁGUA - FORNECIMENTO E	M	31,40	42,80	1.597,94
15.1.29	89448 SINAPI	TUBO, PVC, SOLDÁVEL, DE 40MM, INSTALADO EM PRUMADA DE ÁGUA - FORNECIMENTO E INSTALAÇÃO.	M	0,10	17,40	2,06
15.1.30	89869 SINAPI	TE, PVC, SOLDÁVEL, DN 25MM, INSTALADO EM DRENO DE AR-CONDICIONADO - FORNECIMENTO E	UN	37,00	13,37	587,93
15.1.31	94690 SINAPI	TÊ, PVC, SOLDÁVEL, DN 32 MM INSTALADO EM RESERVAÇÃO PREDIAL DE ÁGUA - FORNECIMENTO E	UN	1,00	13,13	15,61
15.1.32	104008 SINAPI	TE DE REDUÇÃO, 90 GRAUS, PVC, SOLDÁVEL, DN 50 MM X 32 MM, INSTALADO EM RAMAL DE DISTRIBUIÇÃO DE	UN	2,00	37,27	88,64
15.1.33	89400 SINAPI	TÊ DE REDUÇÃO, PVC, SOLDÁVEL, DN 32MM X 25MM, INSTALADO EM RAMAL OU SUB-RAMAL DE ÁGUA -	UN	15,00	24,85	443,25
15.1.34	89627 SINAPI	TÊ DE REDUÇÃO, PVC, SOLDÁVEL, DN 50MM X 25MM, INSTALADO EM PRUMADA DE ÁGUA - FORNECIMENTO E	UN	1,00	22,74	27,04
15.1.35	89366 SINAPI	JOELHO 90 GRAUS COM BUCHA DE LATÃO, PVC, SOLDÁVEL, DN 25MM, X 3/4 INSTALADO EM RAMAL OU SUB-	UN	8,00	19,52	185,68
15.1.36	90373 SINAPI	JOELHO 90 GRAUS COM BUCHA DE LATÃO, PVC, SOLDÁVEL, DN 25MM, X 1/2 INSTALADO EM RAMAL OU SUB-	UN	49,00	15,95	929,04
15.1.37	CPU2194 Próprio	PRESSURIZADOR DE ÁGUA MAX PRESS 270 VF MONOFASICO 220V	UN	1,00	14.463,54	17.200,04
15.1.38	CPU3117 Próprio	RESERVATÓRIO METALICO TIPO TAÇA EM AÇO PATINÁVEL - V=15M3-COLUNA SECA	UN	1,00	29.846,83	33.249,36
15.1.39	89415 SINAPI	CURVA 90 GRAUS, PVC, SOLDÁVEL, DN 32MM, INSTALADO EM RAMAL DE DISTRIBUIÇÃO DE ÁGUA -	UN	8,00	19,83	188,64
15.1.40	CPU3146 Próprio	PRESSURIZADOR ATÉ 12MCA/160W/220V	UN	1,00	932,23	1.108,60
15.1.41	CPU2570 Próprio	RESERVATÓRIO EM POLIETILENO DE ALTA DENSIDADE (CISTERNA) COM ANTIOXIDANTE E PROTEÇÃO	CJ	1,00	7.134,63	8.484,50
15.2		SANITÁRIA				59.472,26
15.2.1	89707 SINAPI	CAIXA SIFONADA, PVC, DN 100 X 100 X 50 MM, JUNTA ELÁSTICA, FORNECIDA E INSTALADA EM RAMAL DE	UN	1,00	56,53	67,22
15.2.2	99253 SINAPI	CAIXA ENTERRADA HIDRÁULICA RETANGULAR EM ALVENARIA COM TIJOLOS CERÂMICOS MACIÇOS,	UN	4,00	617,46	2.937,12
15.2.3	104328 SINAPI	CAIXA SIFONADA, COM GRELHA QUADRADA, PVC, DN 150 X 150 X 50 MM, JUNTA SOLDÁVEL, FORNECIDA E	UN	17,00	78,27	1.582,19
15.2.4	89708 SINAPI	CAIXA SIFONADA, PVC, DN 150 X 185 X 75 MM, JUNTA ELÁSTICA, FORNECIDA E INSTALADA EM RAMAL DE	UN	1,00	111,36	132,42
15.2.5	89709 SINAPI	RALO SIFONADO, PVC, DN 100 X 40 MM, JUNTA SOLDÁVEL, FORNECIDO E INSTALADO EM RAMAL DE	UN	3,00	24,32	86,76
15.2.6	86883 SINAPI	SIFÃO DO TIPO FLEXÍVEL EM PVC 1 X 1.1/2 - FORNECIMENTO E INSTALAÇÃO. AF 01/2020	UN	29,00	15,15	522,29
15.2.7	86879 SINAPI	VÁLVULA EM PLÁSTICO 1" PARA PIA, TANQUE OU LAVATÓRIO, COM OU SEM LADRÃO - FORNECIMENTO E	UN	30,00	12,58	448,80
15.2.8	104063 SINAPI	CURVA LONGA, 45 GRAUS, PVC OCRE, JUNTA ELÁSTICA, DN 100 MM, PARA COLETOR PREDIAL DE ESGOTO.	UN	10,00	73,00	868,10
15.2.9	89811 SINAPI	CURVA CURTA 90 GRAUS, PVC, SERIE NORMAL, ESGOTO PREDIAL, DN 100 MM, JUNTA ELÁSTICA, FORNECIDO	UN	8,00	48,63	462,64
15.2.10	89728 SINAPI	CURVA CURTA 90 GRAUS, PVC, SERIE NORMAL, ESGOTO PREDIAL, DN 40 MM, JUNTA SOLDÁVEL, FORNECIDO	UN	49,00	16,08	936,88
15.2.11	89726 SINAPI	JOELHO 45 GRAUS, PVC, SERIE NORMAL, ESGOTO PREDIAL, DN 40 MM, JUNTA SOLDÁVEL, FORNECIDO E	UN	25,00	13,25	393,75
15.2.12	89732 SINAPI	JOELHO 45 GRAUS, PVC, SERIE NORMAL, ESGOTO PREDIAL, DN 50 MM, JUNTA ELÁSTICA, FORNECIDO E	UN	25,00	18,32	544,50
15.2.13	89739 SINAPI	JOELHO 45 GRAUS, PVC, SERIE NORMAL, ESGOTO PREDIAL, DN 75 MM, JUNTA ELÁSTICA, FORNECIDO E	UN	3,00	26,73	95,34
15.2.14	89731 SINAPI	JOELHO 90 GRAUS, PVC, SERIE NORMAL, ESGOTO PREDIAL, DN 50 MM, JUNTA ELÁSTICA, FORNECIDO E	UN	44,00	17,55	918,28
15.2.15	89724 SINAPI	JOELHO 90 GRAUS, PVC, SERIE NORMAL, ESGOTO PREDIAL, DN 40 MM, JUNTA SOLDÁVEL, FORNECIDO E	UN	29,00	13,01	448,63
15.2.16	104345 SINAPI	JUNÇÃO DE REDUÇÃO INVERTIDA, PVC, SÉRIE NORMAL, ESGOTO PREDIAL, DN 100 X 50 MM, JUNTA ELÁSTICA,	UN	11,00	47,45	620,62
15.2.17	89783 SINAPI	JUNÇÃO SIMPLES, PVC, SERIE NORMAL, ESGOTO PREDIAL, DN 40 MM, JUNTA SOLDÁVEL, FORNECIDO E	UN	6,00	18,65	133,02
15.2.18	104350 SINAPI	JUNÇÃO DE REDUÇÃO INVERTIDA, PVC, SÉRIE NORMAL, ESGOTO PREDIAL, DN 75 X 50 MM, JUNTA ELÁSTICA,	UN	1,00	32,15	38,23



Município de Caçapava

Secretaria de Planejamento Urbano e Meio Ambiente

Rua R. Cap. Carlos de Moura, 243. Vila Pantaleão – Caçapava – SP CEP: 12280-050 - Fone: (12) 3652-9217

Planilha Orçamentaria

Secretaria de Atenção Especializada à Saúde

Unidade Básica de Saúde Porte 1 - Área Construída: 389,78m²

RUA SARGENTO MILTON LISBOA, ÁREA B, VILA CENTENARIO- CAÇAPAVA-SP

Bancos:

SINAPI (07/2025) - CPOS/CDHU (06/2025) - SBC (08/2025) - ORSE (06/2025) - IOPES (05/2025) - EMOP (07/2025) - SIURB (01/2025)

Data:

22/08/2025

15.2.19	89795	SINAPI	JUNÇÃO SIMPLES, PVC, SERIE NORMAL, ESGOTO PREDIAL, DN 75 X 75 MM, JUNTA ELÁSTICA, FORNECIDO E	UN	1,00	45,25	53,81
15.2.20	89549	SINAPI	REDUÇÃO EXCÊNTRICA, PVC, SERIE R, ÁGUA PLUVIAL, DN 75 X 50 MM, JUNTA ELÁSTICA, FORNECIDO E	UN	1,00	19,63	23,34
15.2.21	CPU2574	Próprio	TUBO DE PVC RÍGIDO PXB COM VIOLA E ANEL DE BORRACHA, LINHA ESGOTO SÉRIE REFORÇADA 'R', DN=	M	107,90	136,12	17.465,77
15.2.22	CPU2576	Próprio	TUBO DE PVC RÍGIDO PXB COM VIOLA E ANEL DE BORRACHA, LINHA ESGOTO SÉRIE REFORÇADA 'R', DN= 50	M	40,60	67,42	3.254,90
15.2.23	CPU2577	Próprio	TUBO DE PVC RÍGIDO PXB COM VIOLA E ANEL DE BORRACHA, LINHA ESGOTO SÉRIE REFORÇADA 'R', DN= 75	M	25,60	123,38	3.756,03
15.2.24	CPU2578	Próprio	TUBO DE PVC RÍGIDO SOLDÁVEL MARROM, DN= 40 MM, (1 1/4'), INCLUSIVE CONEXÕES	M	60,20	58,91	4.217,01
15.2.25	CPU2579	Próprio	TUBO DE PVC RÍGIDO BRANCO, PONTAS LISAS, SOLDÁVEL, LINHA ESGOTO SÉRIE NORMAL, DN= 40 MM,	M	17,40	48,26	998,58
15.2.26	CPU2586	Próprio	TUBO DE PVC RÍGIDO, PONTAS LISAS, SOLDÁVEL, LINHA ESGOTO SÉRIE REFORÇADA 'R', DN= 40 MM,	M	97,30	55,39	6.408,17
15.2.27	89782	SINAPI	TE, PVC, SERIE NORMAL, ESGOTO PREDIAL, DN 40 X 40 MM, JUNTA SOLDÁVEL, FORNECIDO E INSTALADO EM	UN	1,00	18,54	22,04
15.2.28	CPU3147	Próprio	VEDAÇÃO PARA SAÍDA DE VASO SANITÁRIO EM PVC RÍGIDO SOLDÁVEL, PARA ESGOTO PRIMÁRIO, DIÂM =	UN	8,00	31,84	302,88
15.2.29	89373	SINAPI	LUVA DE REDUÇÃO, PVC, SOLDÁVEL, DN 25MM X 20MM, INSTALADO EM RAMAL OU SUB-RAMAL DE ÁGUA -	UN	17,00	9,17	185,30
15.2.30	104014	SINAPI	BUCHA DE REDUÇÃO, LONGA, PVC, SOLDÁVEL, DN 40 X 25 MM, INSTALADO EM RAMAL DE DISTRIBUIÇÃO DE	UN	17,00	13,08	264,35
15.2.31	89384	SINAPI	CURVA DE TRANSPOSIÇÃO, PVC, SOLDÁVEL, DN 25MM, INSTALADO EM RAMAL OU SUB-RAMAL DE ÁGUA	UN	17,00	15,32	309,57
15.2.32	89408	SINAPI	JOELHO 90 GRAUS, PVC, SOLDÁVEL, DN 25MM, INSTALADO EM RAMAL DE DISTRIBUIÇÃO DE ÁGUA -	UN	34,00	11,62	469,54
15.2.33	89356	SINAPI	TUBO, PVC, SOLDÁVEL, DE 25MM, INSTALADO EM RAMAL OU SUB-RAMAL DE ÁGUA - FORNECIMENTO E	M	102,00	32,25	3.911,70
15.2.34	86882	SINAPI	SIFÃO DO TIPO GARRAFA/COPO EM PVC 1.1/4 X 1.1/2" - FORNECIMENTO E INSTALAÇÃO. AF_01/2020	UN	1,00	27,75	33,00
15.2.35	CPU2589	Próprio	JOELHO 45° DE PVC RÍGIDO, SÉRIE R, DIÂM = 50MM	UN	1,00	28,23	33,57
15.2.36	CPU2590	Próprio	CAIXA DE COLETORA DE TALVEGUE - CCT 02 (PADRÃO DNIT)	UN	1,00	4.852,47	5.770,55
15.2.37	94962	SINAPI	CONCRETO MAGRO PARA LASTRO, TRAÇO 1:4,5:4,5 (EM MASSA SECA DE CIMENTO/ AREIA MÉDIA/ BRITA 1) -	m²	0,20	370,54	88,12
15.2.38	104348	SINAPI	TERMINAL DE VENTILAÇÃO, PVC, SÉRIE NORMAL, ESGOTO PREDIAL, DN 50 MM, JUNTA SOLDÁVEL,	UN	19,00	11,61	262,20
15.2.39	89825	SINAPI	TE, PVC, SERIE NORMAL, ESGOTO PREDIAL, DN 50 X 50 MM, JUNTA ELÁSTICA, FORNECIDO E INSTALADO EM	UN	17,00	17,73	358,36
15.2.40	89829	SINAPI	TE, PVC, SERIE NORMAL, ESGOTO PREDIAL, DN 75 X 75 MM, JUNTA ELÁSTICA, FORNECIDO E INSTALADO EM	UN	1,00	39,26	46,68
15.3			PLUVIAL				24.713,23
15.3.1	CPU2591	Próprio	CAIXA DE PASSAGEM EM ALVENARIA DE TIJOLOS MACIÇOS ESP. = 0,12M, DIM. INT. = 0.50 X 0.50 X 0.60M, COM	un	4,00	798,85	3.799,96
15.3.2	CPU2689	Próprio	CAIXA DE PASSAGEM EM ALVENARIA DE TIJOLOS MACIÇOS ESP=12CM, DIM. INT. 0,60X0,60X1,00M, SEM TAMPA	UN	2,00	614,24	1.460,90
15.3.3	CPU2857	Próprio	RALO HEMISFERICO 100mm PVC (RALO ABACAXI)	UN	2,00	90,70	215,72
15.3.4	104063	SINAPI	CURVA LONGA, 45 GRAUS, PVC OCRE, JUNTA ELÁSTICA, DN 100 MM, PARA COLETOR PREDIAL DE ESGOTO.	UN	3,00	73,00	260,43
15.3.5	89811	SINAPI	CURVA CURTA 90 GRAUS, PVC, SERIE NORMAL, ESGOTO PREDIAL, DN 100 MM, JUNTA ELÁSTICA, FORNECIDO	UN	15,00	48,63	867,45
15.3.6	89742	SINAPI	CURVA CURTA 90 GRAUS, PVC, SERIE NORMAL, ESGOTO PREDIAL, DN 75 MM, JUNTA ELÁSTICA, FORNECIDO E	UN	1,00	43,65	51,90
15.3.7	89797	SINAPI	JUNÇÃO SIMPLES, PVC, SERIE NORMAL, ESGOTO PREDIAL, DN 100 X 100 MM, JUNTA ELÁSTICA, FORNECIDO E	UN	1,00	56,42	67,09
15.3.8	CPU3082	Próprio	LUVA DUPLA PVC 100MM	UN	1,00	112,36	133,61
15.3.9	89599	SINAPI	LUVA SIMPLES, PVC, SERIE R, ÁGUA PLUVIAL, DN 75 MM, JUNTA ELÁSTICA, FORNECIDO E INSTALADO EM	UN	1,00	27,06	32,17
15.3.10	89557	SINAPI	REDUÇÃO EXCÊNTRICA, PVC, SERIE R, ÁGUA PLUVIAL, DN 100 X 75 MM, JUNTA ELÁSTICA, FORNECIDO E	UN	1,00	32,85	39,06
15.3.11	CPU3083	Próprio	TUBO PVC RÍGIDO, TIPO COLETOR ESGOTO, JUNTA ELÁSTICA, DN= 100 MM, INCLUSIVE CONEXÕES	M	84,20	61,69	6.176,91
15.3.12	CPU2838	Próprio	TUBO PVC RÍGIDO, TIPO COLETOR ESGOTO, JUNTA ELÁSTICA, DN= 150 MM, INCLUSIVE CONEXÕES	M	41,70	75,08	3.722,97
15.3.13	CPU2587	Próprio	TUBO DE PVC RÍGIDO SOLDÁVEL MARROM, DN= 75 MM, (2 1/2'), INCLUSIVE CONEXÕES	M	6,00	126,02	899,16
15.3.14	CPU2094	Próprio	CURVA PVC PARA REDE COLETOR ESGOTO, 45 GR, 200 MM, COM JUNTA ELÁSTICA.	UN	1,00	394,11	468,67
15.3.15	90696	SINAPI	TUBO DE PVC PARA REDE COLETORA DE ESGOTO DE PAREDE MACIÇA, DN 200 MM, JUNTA ELÁSTICA -	M	10,30	154,72	1.895,09
15.3.16	89408	SINAPI	JOELHO 90 GRAUS, PVC, SOLDÁVEL, DN 25MM, INSTALADO EM RAMAL DE DISTRIBUIÇÃO DE ÁGUA -	UN	18,00	11,62	248,58
15.3.17	89356	SINAPI	TUBO, PVC, SOLDÁVEL, DE 25MM, INSTALADO EM RAMAL OU SUB-RAMAL DE ÁGUA - FORNECIMENTO E	M	109,90	32,25	4.214,66
15.3.18	89869	SINAPI	TE, PVC, SOLDÁVEL, DN 25MM, INSTALADO EM DRENO DE AR-CONDICIONADO - FORNECIMENTO E	UN	10,00	13,37	158,90
15.4			PREVENÇÃO E COMBATE A INCÊNDIO (PCI)				7.550,49
15.4.1	CPU2592	Próprio	PLACA DE SINALIZACAO, FOTOLUMINESCENTE, EM PVC , COM LOGOTIPO "CUIDADO RISCO DE CHOQUE	UN	5,00	20,55	122,15
15.4.2	101910	SINAPI	EXTINTOR DE INCÊNDIO PORTÁTIL COM CARGA DE PQS DE 8 KG, CLASSE BC - FORNECIMENTO E	UN	8,00	308,74	2.937,20



Município de Caçapava

Secretaria de Planejamento Urbano e Meio Ambiente

Rua R. Cap. Carlos de Moura, 243. Vila Pantaleão – Caçapava – SP CEP: 12280-050 - Fone: (12) 3652-9217

Planilha Orçamentaria

Secretaria de Atenção Especializada à Saúde

Unidade Básica de Saúde Porte 1 - Área Construída: 389,78m²

RUA SARGENTO MILTON LISBOA, ÁREA B, VILA CENTENARIO- CAÇAPAVA-SP

Bancos:

SINAPI (07/2025) - CPOS/CDHU (06/2025) - SBC (08/2025) - ORSE (06/2025) - IOPES (05/2025) - EMOP (07/2025) - SIURB (01/2025)

Data:

22/08/2025

15.4.3	CPU2593	Próprio	PLACA DE SINALIZACAO, FOTOLUMINESCENTE, EM PVC , COM LOGOTIPO "EXTINTOR DE INCÊNDIO PORTÁTIL"-	UN	8,00	19,19	182,56
15.4.4	CPU2594	Próprio	PLACA DE SINALIZAÇÃO EM PVC PARA AMBIENTES	UN	1,00	215,13	255,83
15.4.5	CPU2595	Próprio	PLACA DE SINALIZACAO DE SEGURANCA CONTRA INCENDIO, FOTOLUMINESCENTE, RETANGULAR, *20 X 40*	UN	3,00	40,83	145,65
15.4.6	CPU2596	Próprio	PLACA DE SINALIZAÇÃO EM PVC, COM INDICAÇÃO DE PROIBIÇÃO NORMATIVA	UN	2,00	18,55	44,10
15.4.7	CPU2598	Próprio	PLACA DE SINALIZACAO, FOTOLUMINESCENTE, 38X19 CM, EM PVC , COM SETA INDICATIVA DE SENTIDO	UN	37,00	26,33	1.158,47
15.4.8	CPU2648	Próprio	BLOCO AUTÔNOMO DE ILUMINAÇÃO DE EMERGÊNCIA LED, COM AUTONOMIA MÍNIMA DE 3 HORAS, FLUXO	UN	1,00	236,56	281,31
15.4.9	CPU2599	Próprio	ABRIGO DE SOBREPOR EM CHAPA DE AÇO CARBONO PINTADO COM TINTA A BASE DE EPOXI VERMELHA,	UN	4,00	488,78	2.325,00
15.4.10	CPU2600	Próprio	PLACA DE SINALIZAÇÃO DE SEGURANÇA CODIGO 14 - 315/158(NBR 13.434); CÓDIGO S3(NT 14/2010-ES) ("SAIDA	UN	2,00	34,63	82,36
15.4.11	CPU2601	Próprio	PLACA FOTOLUMINESCENTE DE SINALIZACAO DE SEGURANCA CONTRA IN CENDIO,PARA EQUIPAMENTOS DE	UN	1,00	13,34	15,86
16			INSTALAÇÕES ELÉTRICAS				
16.1			INFRAESTRUTURA				244.921,66
							174.034,12
16.1.1	CPU2602	Próprio	BUCHA COM ARRUELA EM LIGA ESPECIAL ZAMAK P/ELETRODUTO 32MM, D=1 1/4"	UN	1,00	2,33	2,77
16.1.2	91940	SINAPI	CAIXA RETANGULAR 4" X 2" MÉDIA (1,30 M DO PISO), PVC, INSTALADA EM PAREDE - FORNECIMENTO E	UN	292,00	25,15	8.730,80
16.1.3	91937	SINAPI	CAIXA OCTOGONAL 3" X 3", PVC, INSTALADA EM LAJE - FORNECIMENTO E INSTALAÇÃO. AF_03/2023	UN	86,00	20,67	2.113,88
16.1.4	92868	SINAPI	CAIXA RETANGULAR 4" X 2" MÉDIA (1,30 M DO PISO), METÁLICA, INSTALADA EM PAREDE - FORNECIMENTO E	UN	5,00	24,59	146,20
16.1.5	91920	SINAPI	CURVA 90 GRAUS PARA ELETRODUTO, PVC, ROSCÁVEL, DN 40 MM (1 1/4"), PARA CIRCUITOS TERMINAIS,	UN	1,00	32,19	38,28
16.1.6	CPU2603	Próprio	ARRUELA LISA ZINCADA D=1/4"	UN	185,00	0,79	172,05
16.1.7	CPU2604	Próprio	LEITOS - PORCA E ARRUELA 3/8"	CJ	22,00	8,90	232,76
16.1.8	CPU2605	Próprio	CHUMBADOR CB 3/8"x2.1/2"+ PARAFUSO	UN	22,00	15,18	397,10
16.1.9	CPU2606	Próprio	PARAFUSO LENTILHA 42x13MM COM PORCA E ARRUELA	UN	104,00	1,94	239,20
16.1.10	CPU2607	Próprio	SUPORTE PARA FIXACAO FITA ALUMINIO OU CABO COBRE NU	UN	22,00	5,93	155,10
16.1.11	CPU2608	Próprio	VERGALHAO ACO GALV C/OM ROSCA TOTAL PARA PERFILADO 1/4"	M	22,00	27,78	726,66
16.1.12	91935	SINAPI	CABO DE COBRE FLEXÍVEL ISOLADO, 16 MM², ANTI-CHAMA 0,6/1,0 KV, PARA CIRCUITOS TERMINAIS -	M	258,00	29,27	8.978,40
16.1.13	92984	SINAPI	CABO DE COBRE FLEXÍVEL ISOLADO, 25 MM², ANTI-CHAMA 0,6/1,0 KV, PARA REDE ENTERRADA DE	M	152,70	30,54	5.544,53
16.1.14	92986	SINAPI	CABO DE COBRE FLEXÍVEL ISOLADO, 35 MM², ANTI-CHAMA 0,6/1,0 KV, PARA REDE ENTERRADA DE	M	206,40	41,86	10.272,52
16.1.15	92988	SINAPI	CABO DE COBRE FLEXÍVEL ISOLADO, 50 MM², ANTI-CHAMA 0,6/1,0 KV, PARA REDE ENTERRADA DE	M	10,40	60,30	745,68
16.1.16	91931	SINAPI	CABO DE COBRE FLEXÍVEL ISOLADO, 6 MM², ANTI-CHAMA 0,6/1,0 KV, PARA CIRCUITOS TERMINAIS -	M	83,60	11,82	1.174,58
16.1.17	91924	SINAPI	CABO DE COBRE FLEXÍVEL ISOLADO, 1,5 MM², ANTI-CHAMA 450/750 V, PARA CIRCUITOS TERMINAIS -	M	1935,30	3,70	8.515,32
16.1.18	91926	SINAPI	CABO DE COBRE FLEXÍVEL ISOLADO, 2,5 MM², ANTI-CHAMA 450/750 V, PARA CIRCUITOS TERMINAIS -	M	3658,80	5,25	22.830,91
16.1.19	91928	SINAPI	CABO DE COBRE FLEXÍVEL ISOLADO, 4 MM², ANTI-CHAMA 450/750 V, PARA CIRCUITOS TERMINAIS -	M	677,00	7,97	6.411,19
16.1.20	91930	SINAPI	CABO DE COBRE FLEXÍVEL ISOLADO, 6 MM², ANTI-CHAMA 450/750 V, PARA CIRCUITOS TERMINAIS -	M	69,90	11,04	917,08
16.1.21	97886	SINAPI	CAIXA ENTERRADA ELÉTRICA RETANGULAR, EM ALVENARIA COM TIJOLOS CERÂMICOS MACIÇOS, FUNDO	UN	2,00	188,81	449,06
16.1.22	CPU2612	Próprio	CAIXA DE PASSAGEM CH.DE ACO C/TAMPA APARAF. 200x200x100 PISO	UN	3,00	162,58	580,02
16.1.23	CPU2611	Próprio	CAIXA DE PASSAGEM DE ACO C/ TAMPA APARAFUSADA 302X302X120	UN	1,00	288,66	343,27
16.1.24	91955	SINAPI	INTERRUPTOR PARALELO (1 MÓDULO), 10A/250V, INCLUINDO SUPORTE E PLACA - FORNECIMENTO E	UN	8,00	48,34	459,84
16.1.25	91961	SINAPI	INTERRUPTOR PARALELO (2 MÓDULOS), 10A/250V, INCLUINDO SUPORTE E PLACA - FORNECIMENTO E	UN	1,00	77,37	92,00
16.1.26	91957	SINAPI	INTERRUPTOR SIMPLES (1 MÓDULO) COM INTERRUPTOR PARALELO (1 MÓDULO), 10A/250V, INCLUINDO	UN	2,00	68,55	163,02
16.1.27	91953	SINAPI	INTERRUPTOR SIMPLES (1 MÓDULO), 10A/250V, INCLUINDO SUPORTE E PLACA - FORNECIMENTO E	UN	23,00	39,59	1.082,84
16.1.28	CPU2613	Próprio	PLACA COM UM FURO IMPERIA BRANCO IRIEL P/ SAIDA CABO DE SOM	UN	26,00	23,41	723,58
16.1.29	CPU3148	Próprio	PLACA CEGA SEM FURO	UN	18,00	6,30	134,82
16.1.30	CPU2614	Próprio	PLACA (ESPELHO) 1 POSTO HORIZONTAL 4x2 PIAL PLUS	UN	212,00	9,95	2.507,96
16.1.31	91996	SINAPI	TOMADA MÉDIA DE EMBUTIR (1 MÓDULO), 2P+T 10 A, INCLUINDO SUPORTE E PLACA - FORNECIMENTO E	UN	34,00	47,19	1.907,74
16.1.32	92028	SINAPI	INTERRUPTOR PARALELO (1 MÓDULO) COM 1 TOMADA DE EMBUTIR 2P+T 10 A, SEM SUPORTE E SEM PLACA -	UN	1,00	61,74	73,42
16.1.33	92022	SINAPI	INTERRUPTOR SIMPLES (1 MÓDULO) COM 1 TOMADA DE EMBUTIR 2P+T 10 A, SEM SUPORTE E SEM PLACA -	UN	10,00	52,92	629,30



Município de Caçapava

Secretaria de Planejamento Urbano e Meio Ambiente

Rua R. Cap. Carlos de Moura, 243. Vila Pantaleão – Caçapava – SP CEP: 12280-050 - Fone: (12) 3652-9217

Planilha Orçamentaria

Secretaria de Atenção Especializada à Saúde

Unidade Básica de Saúde Porte 1 - Área Construída: 389,78m²

RUA SARGENTO MILTON LISBOA, ÁREA B, VILA CENTENARIO- CAÇAPAVA-SP

Bancos:

SINAPI (07/2025) - CPOS/CDHU (06/2025) - SBC (08/2025) - ORSE (06/2025) - IOPES (05/2025) - EMOP (07/2025) - SIURB (01/2025)

Data:

22/08/2025

16.1.34	92002 SINAPI	TOMADA MÉDIA DE EMBUTIR (2 MÓDULOS), 2P+T 10 A, SEM SUPORTE E SEM PLACA - FORNECIMENTO E	UN	72,00	60,59	5.187,60
16.1.35	92003 SINAPI	TOMADA MÉDIA DE EMBUTIR (2 MÓDULOS), 2P+T 20 A, SEM SUPORTE E SEM PLACA - FORNECIMENTO E	UN	22,00	65,05	1.701,70
16.1.36	92010 SINAPI	TOMADA MÉDIA DE EMBUTIR (3 MÓDULOS), 2P+T 10 A, SEM SUPORTE E SEM PLACA - FORNECIMENTO E	UN	2,00	88,40	210,24
16.1.37	91994 SINAPI	TOMADA MÉDIA DE EMBUTIR (1 MÓDULO), 2P+T 10 A, SEM SUPORTE E SEM PLACA - FORNECIMENTO E	UN	85,00	32,71	3.305,65
16.1.38	91995 SINAPI	TOMADA MÉDIA DE EMBUTIR (1 MÓDULO), 2P+T 20 A, SEM SUPORTE E SEM PLACA - FORNECIMENTO E INSTALAÇÃO. AF 03/2023	UN	11,00	34,94	457,05
16.1.39	CPU2870 Próprio	DISJUNTOR TERMOMAGNETICO TRIPOLAR 63 A, PADRÃO DIN (EUROPEU - LINHA BRANCA),CURVA C	UN	2,00	141,40	336,30
16.1.40	CPU2693 Próprio	DISJUNTOR DIN TRIPOLAR 100A CURVA C STECK	UN	2,00	205,61	489,02
16.1.41	93653 SINAPI	DISJUNTOR MONOPOLAR TIPO DIN, CORRENTE NOMINAL DE 10A - FORNECIMENTO E INSTALAÇÃO. AF_07/2025	UN	1,00	11,92	14,17
16.1.42	93654 SINAPI	DISJUNTOR MONOPOLAR TIPO DIN, CORRENTE NOMINAL DE 16A - FORNECIMENTO E INSTALAÇÃO. AF_07/2025	UN	37,00	11,92	524,29
16.1.43	93661 SINAPI	DISJUNTOR BIPOLAR TIPO DIN, CORRENTE NOMINAL DE 16A - FORNECIMENTO E INSTALAÇÃO. AF_07/2025	UN	5,00	54,20	322,25
16.1.44	93662 SINAPI	DISJUNTOR BIPOLAR TIPO DIN, CORRENTE NOMINAL DE 20A - FORNECIMENTO E INSTALAÇÃO. AF_07/2025	UN	32,00	56,61	2.154,24
16.1.45	93664 SINAPI	DISJUNTOR BIPOLAR TIPO DIN, CORRENTE NOMINAL DE 32A - FORNECIMENTO E INSTALAÇÃO. AF_07/2025	UN	2,00	63,37	150,70
16.1.46	93665 SINAPI	DISJUNTOR BIPOLAR TIPO DIN, CORRENTE NOMINAL DE 40A - FORNECIMENTO E INSTALAÇÃO. AF_07/2025	UN	2,00	69,21	164,60
16.1.47	CPU3149 Próprio	DISJUNTOR TERMOMAGNETICO BIPOLAR 70 A, PADRÃO DIN (EUROPEU - LINHA BRANCA), CURVA C,	UN	2,00	120,70	287,06
16.1.48	CPU3150 Próprio	DISJUNTOR TERMOMAGNETICO TRIPOLAR 160 A, PADRÃO DIN (EUROPEU - LINHA BRANCA),65KA	UN	1,00	344,04	409,13
16.1.49	CPU2618 Próprio	DISPOSITIVO PROTETOR DE SURTO 220V OU 127V, 20 KA, TRIFASICO	UN	14,00	441,04	7.342,72
16.1.50	CPU2619 Próprio	DISPOSITIVO DE PROTEÇÃO CONTRA SURTO, 1 POLO, SUPORTABILIDADE <= 4 KV, UN ATÉ 240V/415V, IIMP	UN	4,00	541,86	2.577,48
16.1.51	CPU2873 Próprio	DISPOSITIVO DIF.RESIDUAL DR ALTA SENS. TETRAP.100A	UN	1,00	331,24	393,91
16.1.52	CPU2622 Próprio	DISPOSITIVO DR TETRAPOLAR 100 A, TIPO AC, 30MA	UN	2,00	333,25	792,60
16.1.53	CPU2624 Próprio	SAIDA HORIZONTAL PARA ELETROCALHA 1 1/4"	UN	3,00	16,11	57,45
16.1.54	CPU3151 Próprio	CURVA VERTICAL EXTERNA PARA ELETROCALHA 100X50mm	UN	1,00	61,37	72,98
16.1.55	CPU3152 Próprio	ELETROCALHA PERFURADA TIPO ""U"" 100X50 CHAPA 20 SEM TAMPA	M	29,40	59,79	2.090,34
16.1.56	CPU2894 Próprio	SUPORTE VERTICAL 100 X 75 MM PARA FIXAÇÃO DE ELETROCALHA METÁLICA	UN	22,00	21,24	555,50
16.1.57	CPU3153 Próprio	TALA PLANA PERFURADA 50MM PARA ELETROCALHA METÁLICA	UN	26,00	8,59	265,46
16.1.58	CPU2730 Próprio	TERMINAL PARA ELETROCALHA 100X50CM	UN	1,00	34,85	41,44
16.1.59	91837 SINAPI	ELETRODUTO FLEXÍVEL CORRUGADO REFORÇADO, PVC, DN 32 MM (1"), PARA CIRCUITOS TERMINAIS,	M	113,60	28,54	3.854,44
16.1.60	91835 SINAPI	ELETRODUTO FLEXÍVEL CORRUGADO REFORÇADO, PVC, DN 25 MM (3/4"), PARA CIRCUITOS TERMINAIS,	M	1099,60	23,97	31.338,60
16.1.61	93008 SINAPI	ELETRODUTO RÍGIDO ROSCÁVEL, PVC, DN 50 MM (1 1/2"), PARA REDE ENTERRADA DE DISTRIBUIÇÃO DE	M	42,90	19,47	993,13
16.1.62	91865 SINAPI	ELETRODUTO RÍGIDO ROSCÁVEL, PVC, DN 40 MM (1 1/4"), PARA CIRCUITOS TERMINAIS, INSTALADO EM FORRO	M	133,20	21,66	3.429,90
16.1.63	93009 SINAPI	ELETRODUTO RÍGIDO ROSCÁVEL, PVC, DN 60 MM (2"), PARA REDE ENTERRADA DE DISTRIBUIÇÃO DE ENERGIA	M	41,40	27,61	1.359,16
16.1.64	CPU2632 Próprio	ELETRODUTO GALVANIZADO CONFORME NBR13057 - 1 1/4" COM ACESSÓRIOS	M	1,00	91,00	108,21
16.1.65	CPU2648 Próprio	BLOCO AUTÔNOMO DE ILUMINAÇÃO DE EMERGÊNCIA LED, COM AUTONOMIA MÍNIMA DE 3 HORAS, FLUXO	UN	29,00	236,56	8.157,99
16.1.66	CPU2635 Próprio	SOQUETE OU BOCAL DE PORCELANA E27 DE TEMPO, REF.MT-2233, MARCA DECORLUX OU SIMILAR	UN	92,00	17,70	1.935,68
16.1.67	101538 SINAPI	ARMAÇÃO SECUNDÁRIA, COM 1 ESTRIBO E 1 ISOLADOR - FORNECIMENTO E INSTALAÇÃO. AF_07/2020	UN	2,00	48,11	114,42
16.1.68	97359 SINAPI	QUADRO DE MEDIÇÃO GERAL DE ENERGIA COM 8 MEDIDORES - FORNECIMENTO E INSTALAÇÃO. AF_07/2025	UN	1,00	3.336,31	3.967,53
16.1.69	CPU3154 Próprio	BARRAMENTO PENTE 12 POLOS BIFASICO 63A FORCELINE	UN	1,00	68,04	80,91
16.1.70	CPU3119 Próprio	BARRAMENTO BIFASICO 34 POLOS 100A COM NEUTRO E TERRA	UN	1,00	349,81	415,99
16.1.71	CPU2758 Próprio	BARRAMENTO TRIFASICO PARA ATA 57 DISJUNTORES DIN STECK	UN	2,00	371,01	882,40
16.2		ILUMINAÇÃO				32.113,35
16.2.1	97607 SINAPI	LUMINÁRIA ARANDELA TIPO TARTARUGA, DE SOBREPOR, COM 1 LÂMPADA LED DE 6 W, SEM REATOR -	UN	18,00	116,03	2.483,64
16.2.2	CPU3155 Próprio	LUMINÁRIA LED RETANGULAR DE SOBREPOR COM DIFUSOR TRANSLÚCIDO, 4000 K, FLUXO LUMINOSO DE 3690	UN	25,00	349,74	10.397,75
16.2.3	CPU2639 Próprio	LUMINARIA DE EMBUTIR PLAFON 18W LED BRANCO FRIO 22,5x22,5	UN	10,00	112,42	1.336,80
16.2.4	CPU2640 Próprio	LUMINÁRIA PLAFON (SOBREPOR) 40 X 40 - 36 W - 6000K - G- LIGHT OU SIMILAR	UN	50,00	243,41	14.473,00



Município de Caçapava

Secretaria de Planejamento Urbano e Meio Ambiente

Rua R. Cap. Carlos de Moura, 243. Vila Pantaleão – Caçapava – SP CEP: 12280-050 - Fone: (12) 3652-9217

Planilha Orçamentaria

Secretaria de Atenção Especializada à Saúde

Unidade Básica de Saúde Porte 1 - Área Construída: 389,78m²

RUA SARGENTO MILTON LISBOA, ÁREA B, VILA CENTENARIO- CAÇAPAVA-SP

Bancos:

SINAPI (07/2025) - CPOS/CDHU (06/2025) - SBC (08/2025) - ORSE (06/2025) - IOPES (05/2025) - EMOP (07/2025) - SIURB (01/2025)

Data:

22/08/2025

16.2.5	CPU3156	Próprio	LUMINARIA COLUNA/PISO CUPULA REDONDA TECIDO, BASE/HASTE ACO	UN	6,00	479,62	3.422,16
16.3			SPDA				38.774,19
16.3.1	CPU2649	Próprio	CAIXA DE EQUIPOTENCIALIZAÇÃO EM AÇO 200X200X90MM, PARA EMBUTIR COM TAMPA, COM9 TERMINAIS,	UN	1,00	423,02	503,05
16.3.2	101801	SINAPI	CAIXA COM GRELHA RETANGULAR DE FERRO FUNDIDO, EM ALVENARIA COM BLOCOS DE CONCRETO,	UN	9,00	1.120,41	11.991,51
16.3.3	98111	SINAPI	CAIXA DE INSPEÇÃO PARA ATERRAMENTO, CIRCULAR, EM POLIETILENO, DIÂMETRO INTERNO = 0,3 M.	UN	9,00	53,70	574,74
16.3.4	96986	SINAPI	HASTE DE ATERRAMENTO, DIÂMETRO 3/4", COM 3 METROS - FORNECIMENTO E INSTALAÇÃO. AF_08/2023	UN	9,00	134,49	1.439,37
16.3.5	96989	SINAPI	CAPTOR TIPO FRANKLIN PARA SPDA - FORNECIMENTO E INSTALAÇÃO. AF_08/2023	UN	1,00	154,03	183,17
16.3.6	96988	SINAPI	MASTRO 1 1/4", COM 3 METROS, PARA SPDA - FORNECIMENTO E INSTALAÇÃO. AF_08/2023	UN	2,00	184,12	437,90
16.3.7	104746	SINAPI	MINI CAPTOR PARA SPDA - FORNECIMENTO E INSTALAÇÃO. AF_08/2023	UN	24,00	32,72	933,84
16.3.8	96987	SINAPI	BASE METÁLICA PARA MASTRO 1 1/4" PARA SPDA - FORNECIMENTO E INSTALAÇÃO. AF_08/2023	UN	1,00	156,92	186,60
16.3.9	101663	SINAPI	ABRAÇADEIRA DE FIXAÇÃO DE BRAÇOS DE LUMINÁRIAS DE 2" - FORNECIMENTO E INSTALAÇÃO. AF_02/2025	UN	1,00	33,48	39,81
16.3.10	CPU2650	Próprio	CABO DE COBRE NU MEIO DURO 7 FIOS 35MM2	M	265,00	41,90	13.202,30
16.3.11	CPU2651	Próprio	CABO DE COBRE NU MEIO DURO 7 FIOS 50MM2	M	120,00	58,51	8.349,60
16.3.12	96984	SINAPI	ELETRODUTO PVC RÍGIDO, DIÂMETRO 40MM, COM 3 METROS, PARA SPDA - FORNECIMENTO E INSTALAÇÃO.	UN	10,00	74,21	882,50
16.3.13	101548	SINAPI	ISOLADOR, TIPO ROLDANA, PARA BAIXA TENSÃO - FORNECIMENTO E INSTALAÇÃO. AF_07/2020	UN	5,00	8,38	49,80
17			CLIMATIZAÇÃO				121.946,33
17.1			INFRAESTRUTURA				96.041,84
17.1.1	97331	SINAPI	TUBO EM COBRE FLEXÍVEL, DN 1/4", COM ISOLAMENTO, INSTALADO EM RAMAL DE ALIMENTAÇÃO DE AR	M	98,00	29,15	3.396,68
17.1.2	103290	SINAPI	TUBO EM COBRE FLEXÍVEL, DN 3/8", COM ISOLAMENTO, INSTALADO EM FORRO, PARA RAMAL DE	M	22,00	51,32	1.342,44
17.1.3	103291	SINAPI	TUBO EM COBRE FLEXÍVEL, DN 1/2", COM ISOLAMENTO, INSTALADO EM FORRO, PARA RAMAL DE	M	84,00	64,53	6.445,32
17.1.4	97330	SINAPI	TUBO EM COBRE FLEXÍVEL, DN 5/8", COM ISOLAMENTO, INSTALADO EM RAMAL DE ALIMENTAÇÃO DE AR-	M	8,00	72,93	693,76
17.1.5	CPU2652	Próprio	CABO DE COBRE PP CORDPLAST 4 X 2,5 MM2, 450/750V - FORNECIMENTO E INSTALAÇÃO	M	128,00	19,26	2.931,20
17.1.6	CPU2653	Próprio	CAIXA PARA ENCAIXE E INSTALACAO APARELHO AR CONDICIONADO	UN	16,00	904,20	17.204,32
17.1.7	CPU2656	Próprio	DUTO PARA EXAUSTAO DE AR/VENTILACAO,CHAVETADO EM CHAPA DE AC O GALVANIZADO,NAS DIVERSAS	KG	636,00	74,93	56.667,60
17.1.8	CPU3157	Próprio	DUTO FLEXIVEL DE ALUMINIO C/ ISOLAM. TERM.LA VIDRO 150MM 6"	M	24,00	58,64	1.673,52
17.1.9	CPU3158	Próprio	DUTO FLEXIVEL DE ALUMINIO C/ ISOLAM. TERM.LA VIDRO 100MM 4"	M	28,00	50,82	1.692,04
17.1.10	CPU2658	Próprio	BARRA ROSCADA BICROMATIZADA Ø 3/8" X 3000MM	UN	25,33	103,45	3.116,50
17.1.11	CPU2659	Próprio	FORNECIMENTO E INSTALAÇÃO DE PORCA SEXTAVADA 3/8" (REF VL 1.55 VALEMAM OU SIMILAR)	UN	52,00	3,99	246,48
17.1.12	90460	SINAPI	SUPORTE PARA 2 TUBOS HORIZONTAIS, ESPAÇADO A CADA 56 CM, EM PERFILADO COM COMPRIMENTO DE 25	M	18,00	29,53	631,98
17.2			EQUIPAMENTOS				25.904,49
17.2.1	CPU2661	Próprio	EXAUSTOR CENTRIFUGO SIROCO TRIFASICO EC5-TN-3	UN	1,00	7.651,55	8.523,82
17.2.2	CPU2988	Próprio	EXAUSTOR CENTRIFUGO SIROCO TRIFASICO MOD: EC3-TN-1,5	UN	1,00	5.445,61	6.066,40
17.2.3	CPU2663	Próprio	CAIXA DE VENTILACAO PARA FORRO CAB-250 - 220V - S&P	UN	3,00	3.291,86	11.001,39
17.2.4	CPU2665	Próprio	EXAUSTOR AXIAL MULTIVAC MODELO MURO 150A	UN	1,00	280,87	312,88
18			DADOS E VOZ				9.721,37
18.1	91940	SINAPI	CAIXA RETANGULAR 4" X 2" MÉDIA (1,30 M DO PISO), PVC, INSTALADA EM PAREDE - FORNECIMENTO E	UN	28,00	25,15	837,20
18.2	CPU2611	Próprio	CAIXA DE PASSAGEM DE ACO C/ TAMPA APARAFUSADA 302X302X120	UN	4,00	288,66	1.373,08
18.3	98307	SINAPI	TOMADA DE REDE RJ45 - FORNECIMENTO E INSTALAÇÃO. AF_11/2019	UN	18,00	52,60	1.125,90
18.4	91837	SINAPI	ELETRODUTO FLEXÍVEL CORRUGADO REFORÇADO, PVC, DN 32 MM (1"), PARA CIRCUITOS TERMINAIS,	M	82,00	28,54	2.782,26
18.5	91835	SINAPI	ELETRODUTO FLEXÍVEL CORRUGADO REFORÇADO, PVC, DN 25 MM (3/4"), PARA CIRCUITOS TERMINAIS,	M	55,70	23,97	1.587,45
18.6	91865	SINAPI	ELETRODUTO RÍGIDO ROSCÁVEL, PVC, DN 40 MM (1 1/4"), PARA CIRCUITOS TERMINAIS, INSTALADO EM FORRO	M	44,80	21,66	1.153,60
18.7	93009	SINAPI	ELETRODUTO RÍGIDO ROSCÁVEL, PVC, DN 60 MM (2"), PARA REDE ENTERRADA DE DISTRIBUIÇÃO DE ENERGIA	M	16,00	27,61	525,28
18.8	CPU2672	Próprio	TOMADA PARA TV, TIPO PINO JACK, COM PLACA	UN	10,00	28,31	336,60
19			GASES MEDICINAIS				17.009,06



Município de Caçapava

Secretaria de Planejamento Urbano e Meio Ambiente

Rua R. Cap. Carlos de Moura, 243. Vila Pantaleão – Caçapava – SP CEP: 12280-050 - Fone: (12) 3652-9217

Planilha Orçamentaria

Secretaria de Atenção Especializada à Saúde

Unidade Básica de Saúde Porte 1 - Área Construída: 389,78m²

RUA SARGENTO MILTON LISBOA, ÁREA B, VILA CENTENARIO- CAÇAPAVA-SP

Bancos:

SINAPI (07/2025) - CPOS/CDHU (06/2025) - SBC (08/2025) - ORSE (06/2025) - IOPES (05/2025) - EMOP (07/2025) - SIURB (01/2025)

Data:

22/08/2025

19.1	103835	SINAPI	TUBO EM COBRE RÍGIDO, DN 15 MM, CLASSE A, SEM ISOLAMENTO, INSTALADO EM RAMAL E SUB-RAMAL DE	M	100,00	72,71	8.646,00
19.2	103865	SINAPI	TÊ EM COBRE, DN 15 MM, SEM ANEL DE SOLDA, INSTALADO EM RAMAL E SUB-RAMAL DE GÁS MEDICINAL -	UN	10,00	31,12	370,00
19.3	103838	SINAPI	COTOVELO EM COBRE, DN 15 MM, 90 GRAUS, SEM ANEL DE SOLDA, INSTALADO EM RAMAL E SUB-RAMAL DE	UN	50,00	23,09	1.372,50
19.4	103847	SINAPI	LUVA EM COBRE, DN 15 MM, SEM ANEL DE SOLDA, INSTALADO EM RAMAL E SUB-RAMAL DE GÁS MEDICINAL -	UN	10,00	15,14	180,00
19.5	CPU2424	Próprio	POSTO DE CONSUMO DE O2 OU AR VÁCUO OU N2O	UN	8,00	202,77	1.929,04
19.6	CPU3159	Próprio	CENTRAL MANIFOLD PARA CILINDROS 2 X 2 PARA OXIGÊNIO, AR COMPRIMIDO E ÓXIDO NITROSO COM	UN	1,00	1.321,65	1.472,31
19.7	CPU3160	Próprio	CENTRAL MANIFOLD PARA CILINDROS 1 X 1 PARA OXIGÊNIO, AR COMPRIMIDO E ÓXIDO NITROSO COM	UN	1,00	876,14	976,01
19.8	97330	SINAPI	TUBO EM COBRE FLEXÍVEL, DN 5/8", COM ISOLAMENTO, INSTALADO EM RAMAL DE ALIMENTAÇÃO DE AR-	M	6,00	72,93	520,32
19.9	CPU3161	Próprio	CORRENTE GALVANIZADA	M	4,00	28,56	135,84
19.10	100862	SINAPI	SUPORTE MÃO FRANCESA EM AÇO, ABAS IGUAIS 40 CM, CAPACIDADE MINIMA 70 KG, BRANCO -	UN	8,00	44,64	424,64
19.11	91179	SINAPI	FIXAÇÃO DE TUBOS HORIZONTAIS DE PVC ÁGUA/PVC ESGOTO/PVC PLUVIAL/CPVC/PPR/COBRE OU AÇO,	M	40,00	20,66	982,40
20			URBANIZAÇÃO				
20.1			PAVIMENTAÇÃO E ACESSIBILIDADE				6.646,60
20.1.1	104658	SINAPI	PISO PODOTÁTIL DE ALERTA OU DIRECIONAL, DE CONCRETO, ASSENTADO SOBRE ARGAMASSA. AF_03/2024	m²	14,59	198,11	3.437,25
20.2			PAISAGISMO				
20.2.1	103946	SINAPI	PLANTIO DE GRAMA ESMERALDA OU SÃO CARLOS OU CURITIBANA, EM PLACAS. AF_07/2024	m²	72,66	23,04	1.990,15
20.3			SINALIZAÇÃO				
20.3.1	CPU2673	Próprio	LETRA EM AÇO INOX ESCOVADO/POLIDO 20 X 20CM - INSTALADO	UN	10,00	102,53	1.219,20
21			SERVIÇOS COMPLEMENTARES				7.631,89
21.1	CPU2675	Próprio	LIMPEZA/REMOÇÃO DE TINTAS EM PISOS E REVESTIMENTOS	m²	389,78	16,47	7.631,89
							2.233.789,81

Documento assinado digitalmente

gov.br FERNANDO KATAYAMA
Data: 29/01/2026 19:52:05-0300
Verifique em <https://validar.iti.gov.br>

ENG. FERNANDO KATAYAMA
RESPONSÁVEL TÉCNICO
CREA Nº 0601693733

Assinado digitalmente por YAN LOPES DE ALMEIDA:
46153491812
DN: C=BR, O=ICP-Brasil, OU=Certificado Digital PF A3,
OU=Presencial, OU=37644555000188, OU=AC SyngularID
Municipal, CN=YAN LOPES DE ALMEIDA.46153491812
Razão: Eu concordo com os termos definidos por minha
assinatura neste documento
Localização: Caçapava
Data: 2025-01-30 14:18:18
Foxit Reader Versão: 9.7.1

YAN LOPES DE ALMEIDA:
46153491812

Dr. YAN LOPES DE ALMEIDA
PREFEITO MUNICIPAL



Município de Caçapava

CNPJ 45.189.305/0001-21
Rua Capitão Carlos de Moura, 243 – Vila Pantaleão
Caçapava-SP CEP: 12.280-050

CONCORRÊNCIA ELETRÔNICA Nº 001/2026

PROCESSO ADMINISTRATIVO Nº 934/2026

ANEXO IX

MINUTA DE CONTRATO

CONTRATO ADMINISTRATIVO Nº ____/____ QUE ENTRE SI CELEBRAM O MUNICÍPIO, POR INTERMÉDIO DO (A) SECRETÁRIO MUNICIPAL DE _____ E A EMPRESA _____, PARA A EXECUÇÃO DE OBRAS, COM FORNECIMENTO DE MATERIAL, MÃO DE OBRA E EQUIPAMENTOS, PARA RECAPEAMENTO ASFÁLTICO DE VIAS DOS BAIROS PINUS DO IRIGUASSU I E II NO MUNICÍPIO DE CAÇAPAVA, SOB O REGIME DE EMPREITADA POR PREÇO GLOBAL, EM CONFORMIDADE COM A LEI Nº 14.133, DE 1º DE ABRIL DE 2021.

Aos ___ dias do mês de ___ do ano de dois mil e _____, na Sede da Prefeitura, situada na _____, _____/SP, presentes, de um lado, A **PREFEITURA MUNICIPAL DE CAÇAPAVA**, por intermédio da Secretaria Municipal de (órgão contratante), com sede no(a) (endereço da secretaria)....., na cidade de Caçapava /Estado de SP inscrito(a) no CNPJ sob o nº 45.189.305/0001-21, neste ato representada pelo Prefeito Municipal, SR. YAN LOPES DE ALMEIDA, NOMEADO PELA ATA DA SESSÃO SOLENE DE POSSE DO PREFEITO, VICE-PREFEITO E VEREADORES REALIZADA NO DIA 1º DE JANEIRO DE 2025, portadora da Matrícula Funcional nº_____, doravante denominado **CONTRATANTE**, e o(a) . (nome da empresa contratada)....., inscrito(a) no CNPJ/MF sob o nº, sediado(a) na (endereço principal da empresa)....., doravante designada **CONTRATADA**, neste ato representado(a) por (nome do representante legal), qualificado na função de:, e-mail:conforme atos constitutivos da empresa OU procuração apresentada nos autos conforme item 8 do Termo de Referência, na qualidade de adjudicatária na Concorrência nº 001/2026, processo administrativo nº _____, cujo inteiro teor a CONTRATADA declara expressamente, nesta avença, conhecer e aceitar, e ao qual se vinculam as partes, firmam o presente contrato, em observância às disposições da Lei Federal nº 14.133/2021 e seus atos regulamentadores; da Lei Complementar Federal nº 123/06 em suas redações atuais; do Decreto _____; supletivamente aos princípios da teoria geral dos contratos e as disposições de direito privado e, mediante as cláusulas e condições a seguir enunciadas.

CLÁUSULA PRIMEIRA - DO OBJETO



Município de Caçapava

CNPJ 45.189.305/0001-21

Rua Capitão Carlos de Moura, 243 – Vila Pantaleão
Caçapava-SP CEP: 12.280-050

1.1 - Contratação de empresa especializada para execução da obra de construção da UBS Maria Elmira – Porte 01

1.2 - Consideram-se integrantes do presente contrato, como se nele estivessem transcritos, os documentos a seguir relacionados, os quais, neste ato, as partes declaram conhecer e aceitar:

1.2.1 - O instrumento convocatório do certame licitatório acima indicado e seus anexos, a respectiva proposta de preços, elaborada e apresentada pela CONTRATADA, datada de ___/___/___, bem como os novos preços e condições definidos por lances e eventuais negociações conforme consignados na ata que registrou aqueles lances e negociações.

CLÁUSULA SEGUNDA - DO REGIME DE EXECUÇÃO.

2.1 - Execução indireta, através de empreitada por preço global, em base mensal, mediante medições.

CLÁUSULA TERCEIRA - DAS CONDIÇÕES DE EXECUÇÃO.

3.1 - A CONTRATADA obriga-se a reexecutar, às suas expensas, no local estipulado e no prazo ajustado, após a notificação, os serviços que vierem a ser recusados pela CONTRATANTE, hipótese em que não ocorrerá pagamento enquanto não for satisfeito o objeto desta avença.

3.2 - Se os serviços se apresentarem com defeitos, vícios de execução ou elaboração, será lavrado laudo de vistoria que relacionará as falhas encontradas, dando-se ciência oficial dos mesmos à CONTRATADA, para que proceda às correções apontadas, passando o prazo de observação a fluir novamente, até nova comunicação.

3.3 - Deverão ser cumpridas todas as condições de execução constantes no Memorial Descritivo, Projeto Básico e Projeto executivo, e demais anexos do edital de concorrência nº. 001/2026.

CLÁUSULA QUARTA - DO VALOR, DOS RECURSOS E DO PAGAMENTO.

4.1 - O valor total do presente contrato é de R\$ _____ (_____), por conta da dotação orçamentária..... para atender às despesas inerentes a este contrato, durante o corrente exercício. No exercício vindouro, se necessário, nova dotação será prevista para cobertura das despesas do presente instrumento.



Município de Caçapava

CNPJ 45.189.305/0001-21

Rua Capitão Carlos de Moura, 243 – Vila Pantaleão
Caçapava-SP CEP: 12.280-050

4.2 - Para fins de pagamento, na periodicidade avençada, a CONTRATADA formulará requerimento à CONTRATANTE, dando conta da parcela mensal executada, atendendo aos itens 5.4 infra e seus subitens, solicitando que seja comprovada a execução, e uma vez atestada pela fiscalização da CONTRATANTE, junto a entrega completa dos documentos constantes no item 6.9 deste contrato pela CONTRATADA iniciar-se-á o prazo para emissão da Nota Fiscal e para pagamento da parcela correspondente, não cabendo qualquer reajuste financeiro.

4.3 - Transcorrido o prazo para pagamento, até o 30º (trigésimo) dia útil, contado do adimplemento da obrigação contratual e nos termos da proposta apresentada, devidamente instruída com os documentos exigidos pelo ato convocatório e seus anexos, projeto básico/projeto executivo e contrato, o mesmo será efetivado pela Tesouraria da CONTRATANTE através de depósito em conta bancária da CONTRATADA.

4.3.1 – O pagamento de parcelas com eventual atraso será corrigido pela variação do INPC – Índice Nacional de Preços ao Consumidor, 'pro rata tempore'.

4.3.2 - Havendo divergência ou erro na emissão do documento fiscal, fica interrompido o prazo para o pagamento, sendo iniciada nova contagem somente após a regularização dessa documentação.

4.4 - A CONTRATANTE reterá, quando for o caso, dos pagamentos a serem efetuados à CONTRATADA, percentual equivalente a 11% (onze por cento) do valor bruto dos serviços realizados e constantes da Nota Fiscal/Fatura ou Recibo de Prestação de Serviços, nos termos da Lei Federal nº 9711/98 e Instrução Normativa nº SRP 3/2008, alterada pela IN RFB nº 971/2009 publicada em 17/11/09.

CLÁUSULA QUINTA - DO PRAZO DE EXECUÇÃO, DE VIGÊNCIA E DO RECEBIMENTO DA OBRA

DO PRAZO DE EXECUÇÃO

5.1 - O prazo máximo para execução da obra objeto deste Edital é o indicado no cronograma físico-financeiro, contado a partir do dia seguinte ao de emissão da Ordem de Serviço, observando o que dispõe os itens 3.1 a 3.3 supra e os anexos do instrumento convocatório, Projeto Básico, Projeto executivo.

5.1.1 – Para eventual prorrogação do prazo de execução do contrato observar-se-á o disposto no art. 111 da Lei nº 14.133/21.

DO PRAZO DE VIGÊNCIA DO CONTRATO

5.2 - Vigência: Este contrato vigorará a partir da sua assinatura, conforme descrito no Memorial Descritivo, Projeto Executivo e cronograma físico-financeiro, até sua aceitação e respectivo pagamento, nos termos do Capítulo V da Lei Federal nº 14.133/21, em sua redação atual.



Município de Caçapava

CNPJ 45.189.305/0001-21

Rua Capitão Carlos de Moura, 243 – Vila Pantaleão
Caçapava-SP CEP: 12.280-050

DO RECEBIMENTO DA OBRA

5.3 - As medições para efeito do pagamento serão realizadas de acordo com os seguintes procedimentos:

5.3.1 - Após a conferência dos quantitativos e valores apresentados, bem como da documentação exigida no item 4.2, a Fiscalização atestará a medição, comunicando a **CONTRATADA**, no prazo de **3 (três) dias** contados do recebimento do relatório, o valor aprovado, e autorizará a emissão da correspondente fatura, a ser apresentada no primeiro dia subsequente à comunicação dos valores aprovados;

5.3.2 - As Notas Fiscais/Faturas deverão ser emitidas pela **CONTRATADA**, contra o **CONTRATANTE**, e apresentadas para a Fiscalização.

5.3.3 - A Fiscalização emitirá o **Atestado de Realização dos Serviços** em até **3 (três) dias** contados a partir do recebimento da(s) Nota(s) Fiscal(is)/Fatura(s).

5.3.4 - Os pagamentos serão efetuados em até **10 (dez) dias úteis** contados da data de emissão dos Atestados de Realização dos Serviços, em conta corrente da **CONTRATADA**, em conformidade com os serviços executados, mediante a apresentação dos originais da nota fiscal/fatura.

5.4 – O recebimento provisório ou definitivo das obras não exige a **CONTRATADA** de sua responsabilidade civil pela solidez e pela segurança do serviço, nem a responsabilidade ético-profissional pela perfeita execução do contrato, nos limites estabelecidos pela lei ou pelo contrato.

5.4.1 – O prazo para recebimento provisório será de até 15 (quinze) dias corridos, contados da comunicação escrita pela **CONTRATADA**, mediante termo circunstanciado assinado pelas partes, na forma expressa pela alínea 'a', inciso I, artigo 140, da Lei Federal nº 14.133/21.

5.4.2 - O recebimento definitivo dar-se-á por servidor ou Comissão designada pela Administração, mediante termo circunstanciado, assinado pelas partes, após o decurso de prazo de vistoria de até 90 (noventa) dias corridos, que comprove a adequação do objeto às condições contratuais, na forma expressa na alínea 'b', da legislação supra.

5.4.3 - O objeto do contrato poderá ser rejeitado, no todo ou em parte, quando estiver em desacordo com o contrato.



Município de Caçapava

CNPJ 45.189.305/0001-21

Rua Capitão Carlos de Moura, 243 – Vila Pantaleão
Caçapava-SP CEP: 12.280-050

CLÁUSULA SEXTA - DAS OBRIGAÇÕES DA CONTRATADA.

6.1 - Executar o objeto deste contrato nas condições previstas no instrumento convocatório, seus anexos, e na respectiva proposta, seus anexos e valores definidos por lances e negociação, observando as orientações recebidas da CONTRATANTE, permitindo o acompanhamento e fiscalização da mesma.

6.2 - Ficar responsável pelas despesas de locomoção, hospedagem e alimentação de seus prepostos, se e quando necessárias.

6.3 - Manter, durante toda a execução do contrato, em compatibilidade com as obrigações assumidas, todas as condições de habilitação e qualificação exigidas no respectivo procedimento licitatório.

6.4 - Responsabilizar-se por todos os encargos sociais, trabalhistas, previdenciários, da infortúnica do trabalho, fiscais, comerciais, médicos e dos decorrentes de controle médico de saúde ocupacional de seus funcionários e empregados utilizados para a consecução do objeto desta avença e outros resultantes da execução deste contrato, obrigando-se a saldá-los na época própria. A inadimplência da CONTRATADA, com referência a estes encargos, não transfere à CONTRATANTE a responsabilidade de seu pagamento, nem poderá onerar o objeto do contrato; da mesma forma que a CONTRATANTE está isenta de qualquer vínculo empregatício com funcionários, ou prepostos, da CONTRATADA.

6.5 - Responder pelos danos de qualquer natureza, que venham a sofrer seus empregados, terceiros, ou a CONTRATANTE, em razão de acidentes ou de ação, ou omissão, dolosa ou culposa, de prepostos da CONTRATADA ou de quem em seu nome agir, não excluindo ou reduzindo essa responsabilidade a fiscalização e acompanhamento efetuados pela CONTRATANTE.

6.6 - Manter durante a prestação de serviços, equipamentos de proteção individual "EPIs", necessários à segurança dos trabalhadores, quando for o caso.

6.7 - Utilizar empregados habilitados e com conhecimentos básicos dos serviços a serem executados, em conformidade com as normas e determinações em vigor;

6.8 - Vedar, participar da execução de contrato, direta ou indiretamente, pessoa física ou jurídica, que estejam enquadradas nos termos do artigo 14 da Lei nº 14.133/21.

6.9 - Fazer prova da regularidade para com a Fazenda Federal (certidão conjunta negativa de débitos relativos aos tributos federais, regularidade social e à dívida ativa da União), Certidão Negativa de Débitos Trabalhistas (CNDT), bem como perante o FGTS - Fundo de Garantia por Tempo de Serviço. As certidões



Município de Caçapava

CNPJ 45.189.305/0001-21

Rua Capitão Carlos de Moura, 243 – Vila Pantaleão
Caçapava-SP CEP: 12.280-050

deverão estar, em vigor na data da emissão da Nota Fiscal e deverão ser juntadas a cada Nota Fiscal emitido e apresentado à CONTRATANTE.

6.10 - Responsabilizar-se pelo cumprimento das obrigações previstas em Acordo, Convenção, Dissídio Coletivo de Trabalho ou equivalentes das categorias abrangidas pelo contrato, por todas as obrigações trabalhistas, sociais, previdenciárias, tributárias e as demais previstas em legislação específica, cuja inadimplência não transfere a responsabilidade à Contratante;

6.10.1 - Na hipótese de qualquer Reclamação Trabalhista, intentada contra a CONTRATANTE, por empregados da CONTRATADA ou de eventuais subcontratantes estes deverão comparecer espontaneamente em juízo reconhecendo sua verdadeira condição de empregador e substituir a CONTRATANTE no processo, até final do julgamento, respondendo pelos ônus diretos e indiretos de eventual condenação.

6.10.2 - O CONTRATANTE não reconhecerá qualquer vínculo ou relação jurídica com eventuais subcontratados. Qualquer contrato porventura necessário, de natureza técnica, administrativa, financeira ou jurídica que decorra dos serviços prestados, será mantido exclusivamente com a CONTRATADA.

6.11 - Pagar o piso salarial, fixado pela convenção coletiva das categorias profissionais empregados na execução do objeto do presente contrato respeitando o princípio da isonomia salarial.

6.12 - Comunicar ao Fiscal do contrato, imediatamente, qualquer ocorrência anormal ou acidente que se verifique no local dos serviços, formalizando por e-mail em até 24 (vinte e quatro) horas.

6.13 - Prestar todo esclarecimento ou informação solicitada pela Contratante ou por seus prepostos, garantindo-lhes o acesso, a qualquer tempo, ao local dos trabalhos, bem como aos documentos relativos à execução do empreendimento.

6.14 - Paralisar, por determinação da CONTRATANTE, qualquer atividade que não esteja sendo executada de acordo com a boa técnica ou que ponha em risco a segurança de pessoas ou bens de terceiros.

6.15 - Promover a guarda, manutenção e vigilância de materiais, ferramentas, e tudo o que for necessário à execução dos serviços, durante a vigência do contrato.

6.16 - Promover a organização técnica e administrativa da obra, de modo a conduzi-los eficaz e eficientemente, de acordo com os documentos e especificações que integram este contrato e o instrumento convocatório, projeto básico e projeto executivo, no prazo determinado.



Município de Caçapava

CNPJ 45.189.305/0001-21

Rua Capitão Carlos de Moura, 243 – Vila Pantaleão
Caçapava-SP CEP: 12.280-050

6.17 - Conduzir os trabalhos com estrita observância às normas da legislação pertinente, cumprindo as determinações dos Poderes Públicos, mantendo sempre limpo o local da obra e nas melhores condições de segurança, higiene e disciplina.

6.18 - Submeter previamente, por escrito, à CONTRATANTE, para análise e aprovação, quaisquer mudanças nos métodos executivos que fujam às especificações dos anexos do instrumento convocatório, projeto básico e projeto executivo.

6.19 - Não permitir a utilização de qualquer trabalho do menor de dezesseis anos, exceto na condição de aprendiz para os maiores de quatorze anos; nem permitir a utilização do trabalho do menor de dezoito anos em trabalho noturno, perigoso ou insalubre.

6.20 - Cumprir, durante todo o período de execução do contrato, a reserva de cargos prevista em lei para pessoa com deficiência ou para reabilitado da Previdência Social ou para aprendiz, bem como as reservas de cargos previstas em outras normas específicas.

6.20.1 - A CONTRATADA, sempre que solicitado pela CONTRATANTE, deverá apresentar comprovante de cumprimento da reserva de cargos a que se refere o item supra, com a indicação dos empregados que preencherem as referidas vagas.

6.21 - Guardar sigilo sobre todas as informações obtidas em decorrência do cumprimento do contrato.

6.22 - Arcar com o ônus decorrente de eventual equívoco no dimensionamento dos quantitativos de sua proposta, inclusive quanto aos custos variáveis decorrentes de fatores futuros e incertos, tais como os valores providos com o quantitativo de vale transporte, devendo complementá-los, caso o previsto inicialmente em sua proposta não seja satisfatório para o atendimento do objeto da licitação, exceto quando ocorrer alteração, conforme prevista no art. 130 da Lei nº 14.133/21.

6.23 - Cumprir, além dos postulados legais vigentes de âmbito federal, estadual ou municipal, as normas de segurança da Contratante.

6.24 - Prestar os serviços dentro dos parâmetros e rotinas estabelecidos, fornecendo todos os materiais, equipamentos e utensílios em quantidade, qualidade e tecnologia adequadas, com a observância às recomendações aceitas pela boa técnica, normas e legislação.

6.25 - **Designar preposto** para representá-la durante a execução deste contrato.



Município de Caçapava

CNPJ 45.189.305/0001-21

Rua Capitão Carlos de Moura, 243 – Vila Pantaleão
Caçapava-SP CEP: 12.280-050

6.26 - Comunicar imediatamente à Fiscalização, quaisquer fatos ou anormalidades que possam prejudicar o bom andamento e/ou o resultado final da obra.

6.27 - Comparecer, sempre que convocada, ao local designado pela Fiscalização, por meio do preposto designado, para exame e esclarecimentos de quaisquer problemas relacionados ao objeto contratado, no prazo máximo de 24 (vinte e quatro) horas após a convocação. Caso não seja possível o cumprimento do prazo estipulado, devido a questões de logística, deverá ser apresentada uma justificativa e o preposto deverá comparecer no menor prazo possível perante a CONTRATANTE.

CLÁUSULA SÉTIMA - DAS OBRIGAÇÕES DA CONTRATANTE.

7.1 - Exigir o cumprimento de todas as obrigações assumidas pela CONTRATADA, de acordo com as cláusulas contratuais e os termos de sua proposta.

7.2 - Exercer o acompanhamento e a fiscalização da obra, por servidores especialmente designados, anotando em registro próprio as falhas detectadas, indicando dia, mês e ano, bem como o nome dos empregados eventualmente envolvidos, e encaminhando os apontamentos à autoridade competente para as providências cabíveis.

7.3 - Notificar a CONTRATADA por escrito da ocorrência de eventuais imperfeições, falhas ou irregularidades constatadas no curso da execução da obra, fixando prazo para a sua correção, certificando-se que as soluções por ela propostas sejam as mais adequadas.

7.4 - Pagar à CONTRATADA o valor resultante da obra, no prazo e condições estabelecidas nos anexos do instrumento convocatório, projeto básico e projeto executivo.

7.5 - Não praticar atos de ingerência na administração da CONTRATADA, tais como:

7.5.1 - Exercer o poder de mando sobre os empregados da CONTRATADA, devendo reportar-se somente aos prepostos ou responsáveis por ela indicados;

7.5.2 - Direcionar a contratação de pessoas para trabalhar na empresa Contratada;

7.5.3 - Promover ou aceitar o desvio de funções dos trabalhadores da CONTRATADA, mediante a utilização destes em atividades distintas daquelas previstas no objeto da contratação e em relação à função específica para a qual o trabalhador foi contratado; e



Município de Caçapava

CNPJ 45.189.305/0001-21

Rua Capitão Carlos de Moura, 243 – Vila Pantaleão
Caçapava-SP CEP: 12.280-050

7.5.4 - Considerar os trabalhadores da CONTRATADA como colaboradores eventuais do próprio órgão ou entidade responsável pela contratação, especialmente para efeito de concessão de diárias e passagens.

7.6 - Fornecer por escrito as informações necessárias para o desenvolvimento do objeto do contrato.

7.7 - Realizar avaliações periódicas da qualidade da obra, após seu recebimento.

7.8 - Assegurar que o ambiente de trabalho, inclusive seus equipamentos e instalações, apresentem condições adequadas ao cumprimento, pela CONTRATADA, das normas de segurança e saúde no trabalho, quando o serviço for executado em suas dependências, ou em local por ela designado.

CLÁUSULA OITAVA - DO REAJUSTE.

8.1 - Somente ocorrerá reajustamento do Contrato decorrido o prazo de 12 (doze) meses contados da data do orçamento estimado, observada a Lei Federal nº 10.192, de 14 de fevereiro de 2001. Após este período, dentro do prazo de vigência do contrato e mediante solicitação da CONTRATADA, os preços contratados poderão sofrer reajuste pela variação do IPC-FIPE, com data-base vinculada à data do orçamento estimado, ou por índice oficial que vier a substituí-lo.

8.1.1 - A decisão sobre o pedido de reajuste deve ser feita no prazo de 30 (trinta) dias, contados a partir da solicitação, nos termos do item supra.

8.2 - O reajuste será calculado em conformidade com a legislação vigente, e de acordo com a seguinte fórmula:

$$R = P_0 \times \left[\left(\frac{IPC}{IPC_0} \right) - 1 \right]$$

Em que:

R = parcela de reajuste;

P₀ = preço inicial do contrato no mês de referência dos preços ou preço do contrato no mês de aplicação do último reajuste;

IPC/IPC₀ = variação do IPC FIPE - Índice de Preço ao Consumidor, ocorrida entre o mês de referência de preços, ou o mês do último reajuste aplicado, e o mês de aplicação do reajuste.

8.3 - Nos reajustes subsequentes ao primeiro, o interregno mínimo de um ano será contado a partir dos efeitos financeiros do último reajuste.



Município de Caçapava

CNPJ 45.189.305/0001-21

Rua Capitão Carlos de Moura, 243 – Vila Pantaleão
Caçapava-SP CEP: 12.280-050

8.4 - No caso de atraso ou não divulgação do índice de reajustamento, o CONTRATANTE pagará à CONTRATADA a importância calculada pela última variação conhecida, liquidando a diferença correspondente tão logo seja divulgado o índice definitivo. Fica a CONTRATADA obrigada a apresentar memória de cálculo referente ao reajustamento de preços do valor remanescente, sempre que este ocorrer.

8.5 - Os reajustes serão formalizados por meio de apostilamento, exceto quando coincidirem com a prorrogação contratual, caso em que deverão ser formalizadas por aditamento ao contrato.

8.6 - Independentemente do requerimento de reajuste, a CONTRATANTE verificará, a cada anualidade, se houve deflação do índice adotado que justifique o recálculo dos custos em valor menor, promovendo, em caso positivo, a redução dos valores.

CLÁUSULA NONA - DA EXTINÇÃO DO CONTRATO E DAS SANÇÕES.

9.1 - Constituirão motivos para extinção do contrato, assegurados o contraditório e a ampla defesa, as situações previstas no artigo 137 da Lei nº 14.133/21.

9.2 - A extinção do contrato, observando o disposto nos artigos 138 e 139 da Lei nº 14.133/21, poderá ser:

I - Determinada por ato unilateral e escrito da Administração, exceto no caso de descumprimento decorrente de sua própria conduta;

II - Consensual, por acordo entre as partes, por conciliação, por mediação ou por comitê de resolução de disputas, desde que haja interesse da Administração;

III - Determinada por decisão arbitral, em decorrência de cláusula compromissória ou compromisso arbitral, ou por decisão judicial.

9.3 - A CONTRATANTE terá a opção de extinguir o contrato, sem ônus, quando não dispuser de créditos orçamentários para sua continuidade ou quando entender que o contrato não mais lhe oferece vantagem.

9.4 - A CONTRATADA se sujeita às sanções previstas nos artigos 156 da Lei Federal nº 14.133/21, nos termos previstos no instrumento editalício.

9.5 - A aplicação de uma das sanções não implica na exclusão de outras previstas na legislação vigente.



Município de Caçapava

CNPJ 45.189.305/0001-21

Rua Capitão Carlos de Moura, 243 – Vila Pantaleão
Caçapava-SP CEP: 12.280-050

9.6 - O pagamento de multas não exime a CONTRATADA da reparação de eventuais danos, perdas ou prejuízos que seu ato punível venha a acarretar à CONTRATANTE.

9.7 - As multas previstas no item 12 do Edital deverão ser recolhidas no prazo de 10 (dez) dias corridos, a contar da data do recebimento da comunicação enviada por esta Administração.

9.7.1 - Os valores relacionados às multas poderão ser deduzidos, até seu valor total, de quaisquer pagamentos devidos à CONTRATADA, mesmo que referentes a outras avenças, ou deduzidas de eventual garantia de contrato. Poderão, alternativamente, ser inscritas em Dívida Ativa para cobrança executiva ou cobradas judicialmente.

9.8 - As decisões relacionadas a multas, penalidades e advertências, bem como as notificações dessas decisões, serão publicadas em Diário Oficial do Município e encaminhadas via correios para as empresas sancionadas, garantindo o direito de ampla defesa, a contar da confirmação de recebimento da decisão.

CLÁUSULA DÉCIMA - DOS DIREITOS E DAS RESPONSABILIDADES DAS PARTES, E DAS TOLERÂNCIAS.

10.1 - Os direitos e as responsabilidades das partes são os que decorrem das cláusulas desta avença e do regime de direito público a que a mesma está submetida, na forma da legislação de regência.

10.2 - Se uma das partes, em benefício da outra, ainda que por omissão, permitir a inobservância, no todo ou em parte, de cláusulas e condições do presente contrato, seus anexos e termos aditivos, tal fato não poderá liberar, desonerar, alterar ou prejudicar essas cláusulas e condições, as quais permanecerão inalteradas, como se nenhuma tolerância houvesse ocorrido.

CLÁUSULA DÉCIMA PRIMEIRA - DA FISCALIZAÇÃO.

11.1 - O acompanhamento e a fiscalização da execução do contrato consistirão na verificação da conformidade da prestação dos serviços, dos materiais, técnicas e equipamentos empregados, de forma a assegurar o perfeito cumprimento do ajuste, que serão exercidos por representantes da CONTRATANTE, especialmente designados, na forma do art. 117 da Lei nº 14.133/21.

11.1.1 - A CONTRATADA ficará obrigada a permitir e facilitar, a qualquer tempo, a fiscalização dos mesmos, facultando-lhes o livre acesso aos seus depósitos e instalações, bem como a todos os registros e documentos pertinentes com o objeto ora contratado, sem que essa fiscalização importe, a qualquer título, em responsabilidade por parte da CONTRATANTE.



Município de Caçapava

CNPJ 45.189.305/0001-21

Rua Capitão Carlos de Moura, 243 – Vila Pantaleão
Caçapava-SP CEP: 12.280-050

11.2 - A fiscalização poderá sustar qualquer trabalho que esteja em desacordo com o disposto neste contrato.

11.3 - Fica acordado que a fiscalização não terá qualquer poder para eximir a CONTRATADA de qualquer obrigação prevista neste contrato.

11.4- Cabe à fiscalização notificar a CONTRATADA, por escrito, a ocorrência de eventuais imperfeições no curso de execução da obra, fixando prazo para a sua correção.

11.5 - A fiscalização se manifestará formalmente em todos os atos relativos à execução deste Contrato, em especial quanto à aplicação de sanções e possíveis alterações.

CLÁUSULA DÉCIMA SEGUNDA - DA GARANTIA.

12.1 - A garantia das obrigações assumidas, da ordem de 5% (cinco por cento) do valor deste instrumento contratual, conforme previsão contida no instrumento convocatório, foi prestada no valor de R\$ _____, que ora se apresenta e passa a integrar este processo.

12.2 - Se o valor da garantia foi utilizado para pagamento de quaisquer obrigações, incluindo indenização a terceiros, a CONTRATADA, notificada por meio de correspondência simples, obrigará-se a repor ou completar seu valor, no prazo máximo e improrrogável de 02 (dois) dias úteis, contados do recebimento da referida notificação.

12.2.1 - A não apresentação da cobertura da garantia importará na rescisão contratual.

12.3 - A CONTRATANTE cabe descontar da garantia toda a importância que a qualquer título lhe for devida pela CONTRATADA.

12.4 - Modificações no contrato, que impliquem em complementação da garantia inicialmente oferecida, somente serão formalizadas após efetivação da nova garantia.

12.4.1 - Em se tratando de garantia na modalidade de seguro-garantia, será permitida a substituição da apólice na data de eventual renovação do contrato, desde que mantidas as mesmas condições e coberturas da apólice vigente e desde que nenhum período fique descoberto.

12.4.1.1 - O seguro-garantia continuará em vigor mesmo se a CONTRATADA não tiver pago o prêmio nas datas convencionadas.



Município de Caçapava

CNPJ 45.189.305/0001-21

Rua Capitão Carlos de Moura, 243 – Vila Pantaleão
Caçapava-SP CEP: 12.280-050

12.5 - A garantia prestada pela CONTRATADA será liberada ou restituída após a fiel execução do contrato ou após a sua extinção por culpa exclusiva da Administração e, quando em dinheiro, atualizada monetariamente.

CLÁUSULA DÉCIMA TERCEIRA - DA SUBCONTRATAÇÃO.

13.1 - A CONTRATADA não poderá subcontratar, ceder ou transferir, total ou parcialmente, o objeto deste ajuste.

13.1.1 - É vedada a sub-rogação completa ou da parcela principal da obrigação;

13.1.2 – É vedada a subcontratação de pessoa física ou jurídica, se aquela ou os dirigentes desta mantiverem vínculo de natureza técnica, comercial, econômica, financeira, trabalhista ou civil com dirigente do órgão ou entidade CONTRATANTE ou com agente público que desempenhe função na licitação ou atue na fiscalização ou na gestão do contrato, ou se deles forem cônjuge, companheiro ou parente em linha reta, colateral, ou por afinidade, até o terceiro grau.

CLÁUSULA DÉCIMA QUARTA - DAS ALTERAÇÕES.

14.1 - Eventuais alterações contratuais reger-se-ão pela disciplina do Capítulo VII da Lei Federal nº 14.133/21, bem como por eventuais normas regulamentadoras.

14.2 - O procedimento de recomposição do equilíbrio econômico-financeiro disposto na alínea "d" do inciso II do artigo 24 da Lei nº 14.133/21 poderá ser iniciado por requerimento da CONTRATADA ou por determinação do CONTRATANTE.

14.2.1 - Quando o pedido for iniciado por requerimento da CONTRATADA, o pedido deverá ser devidamente fundamentado, e estar acompanhado de todos os documentos necessários à demonstração do cabimento do pleito.

14.2.2 - O pedido de recomposição do equilíbrio econômico-financeiro deverá ser formulado durante a vigência do contrato e antes de eventual prorrogação nos termos do art. 107 da Lei nº 14.133/21.

14.2.3 - Recebida a notificação sobre o evento de desequilíbrio, a CONTRATANTE terá 30 (trinta) dias, prorrogáveis mediante justificativa apresentada por escrito neste prazo, para apresentar resposta ao pedido de recomposição do equilíbrio econômico-financeiro do CONTRATO.



Município de Caçapava

CNPJ 45.189.305/0001-21

Rua Capitão Carlos de Moura, 243 – Vila Pantaleão
Caçapava-SP CEP: 12.280-050

14.3 - A CONTRATADA fica obrigada a aceitar, nas mesmas condições contratadas, os acréscimos ou supressões que se fizerem necessários no objeto, a critério exclusivo do CONTRATANTE, até o limite de 25% (vinte e cinco por cento) do valor inicial atualizado do contrato.

14.4 - Eventual alteração será obrigatoriamente formalizada pela celebração de prévio termo aditivo ao presente instrumento, respeitadas as disposições da Lei Federal nº 14.133/21.

CLÁUSULA DÉCIMA QUINTA - DA NOMEAÇÃO.

15.1 - Fica designado o servidor _____, responsável pelo Setor de _____, como gestor do contrato, para cumprimento do disposto no artigo 117, e parágrafos, da Lei Federal nº 14.133/21, em sua redação atual e nos termos das normas regulamentadoras, responsabilizando-se pelo recebimento e conferência dos serviços.

CLÁUSULA DÉCIMA SEXTA – DO CUMPRIMENTO À LEI GERAL DE PROTEÇÃO DE DADOS PESSOAIS – LGPD

16.1 A CONTRATADA executará o contrato todo zelo, diligência e honestidade, observada a legislação vigente, devendo respeitar, ainda, a Lei Geral de Proteção de Dados Pessoais – LGPD, Lei 13.709, de 14 de agosto de 2018, pelo que se compromete a não divulgar, por nenhum meio, os dados pessoais a que teve acesso em virtude do presente contrato, sob pena de responder pelos danos ocasionados pela sua divulgação, mau uso, perda, extravio ou inutilização, salvo comprovado caso fortuito ou força maior, mesmo se tal ocorrer por ação ou omissão de seus prepostos ou quaisquer pessoas que a eles tenham acesso.

CLÁUSULA DÉCIMA SÉTIMA - DA LEGISLAÇÃO.

17.1 - Aplicam-se à execução deste contrato, especialmente aos casos omissos, normas emanadas da Lei Federal nº 14.133/21 e seus atos regulamentadores, da Lei Complementar Federal nº 123/06 em sua redação atual, e, supletivamente aos princípios da teoria geral dos contratos e as disposições de direito privado.

CLÁUSULA DÉCIMA OITAVA - DO FORO.

18.1 - As partes elegem o foro da CONTRATANTE, com renúncia expressa a qualquer outro, por mais privilegiado que seja, para toda e qualquer ação oriunda do presente contrato e que não possa ser resolvida de comum acordo entre as mesmas.



Município de Caçapava

CNPJ 45.189.305/0001-21

Rua Capitão Carlos de Moura, 243 – Vila Pantaleão
Caçapava-SP CEP: 12.280-050

E, por assim estarem justas e contratadas as partes, mutuamente obrigadas, assinam o presente instrumento em 03 (três) vias de igual teor e forma, para todos os fins de direito, na presença das testemunhas abaixo.

CONTRATANTE

CONTRATADA

Testemunhas:



Município de Caçapava

CNPJ 45.189.305/0001-21
Rua Capitão Carlos de Moura, 243 – Vila Pantaleão
Caçapava-SP CEP: 12.280-050

CONCORRÊNCIA ELETRÔNICA Nº 001/2026

PROCESSO ADMINISTRATIVO Nº 934/2026

ANEXO X

MODELO DE DECLARAÇÃO DE E-MAIL PARA COMUNICAÇÃO COM A ADMINISTRAÇÃO

A empresa _____, inscrita no CNPJ nº _____, **DECLARA**, para os devidos fins, que indica o seguinte endereço de e-mail que poderá ser utilizado como canal oficial de comunicação pela Administração:

E-MAIL PARA COMUNICAÇÃO: _____

A empresa assume a responsabilidade pela verificação regular deste e-mail, garantindo a recepção de todas as informações, notificações, documentos e demais comunicações oficiais relacionadas à licitação em questão e à execução do contrato subsequente.

A empresa declara, ainda, estar ciente de que todas as comunicações enviadas para o endereço de e-mail indicado serão consideradas válidas e produzirão efeitos legais, conforme as normas previstas no Edital de licitação e no contrato a ser celebrado.

A empresa se compromete, também, a informar previamente à Administração caso venha a enfrentar qualquer dificuldade ou impedimento que a impeça de utilizar o endereço de e-mail indicado acima como canal de comunicação com a Administração. Neste caso, caberá à empresa informar um novo endereço de e-mail para substituição do canal oficial de comunicação.

Esta declaração tem por objetivo permitir uma comunicação eficiente e ágil entre a Administração e a empresa licitante, garantindo a transparência e a lisura do processo licitatório.

(Local e data).

(Nome/assinatura do representante legal)

OBS.: Este documento deverá ser inserido no envelope documentação e na plataforma da CONCORRÊNCIA ELETRÔNICA nº 001/2026, e estar acompanhado de exemplar devidamente autenticado, nas formas do item 7.1.6 do Edital, de contrato social inicial e suas alterações, ou contrato social consolidado atual conforme o caso; ou procuração pública; ou outro documento que comprove ser o subscritor representante legal da empresa.



Município de Caçapava

CNPJ 45.189.305/0001-21
Rua Capitão Carlos de Moura, 243 – Vila Pantaleão
Caçapava-SP CEP: 12.280-050

CONCORRÊNCIA ELETRÔNICA Nº 001/2026

PROCESSO ADMINISTRATIVO Nº 934/2026

ANEXO XI

ATESTADO DE VISITA TÉCNICA

Atesto que a empresa _____, CNPJ nº _____, representada e credenciada pelo Sr. _____, inscrito no CPF sob nº. _____, realizou Vistoria Técnica aos locais da execução dos serviços _____, conforme descritos nos projetos e memorial descritivo e que tomou conhecimento de todas as informações condições para o cumprimento das obrigações, objeto da presente licitação.

Caçapava, _____ de _____ de 2026

Responsável pela Visita Técnica

Empresa:

Nome do Responsável:



Município de Caçapava

CNPJ 45.189.305/0001-21
Rua Capitão Carlos de Moura, 243 – Vila Pantaleão
Caçapava-SP CEP: 12.280-050

CONCORRÊNCIA ELETRÔNICA Nº 001/2026

PROCESSO ADMINISTRATIVO Nº 934/2026

ANEXO XII

DECLARAÇÃO DE NÃO REALIZAÇÃO DE VISITA TÉCNICA

Em cumprimento ao subitem 7.2.6 "b" do instrumento convocatório, declaramos, sob risco de incorrer nas penalidades cabíveis, que em virtude do declínio da visita técnica assumimos, incondicionalmente, a RESPONSABILIDADE de realizar os serviços em conformidade com todas as condições e exigências estabelecidas, bem como garantir a sua plena execução, durante toda a vigência do contrato decorrente desta licitação, certos de que não nos caberá, a posteriori, nenhuma reclamação de desconhecimento do objeto licitado.

Caçapava, ____ de _____ de 2026.

Empresa:

Nome do Responsável: