



Município de Caçapava

CNPJ 45.189.305/0001-21
Rua Capitão Carlos de Moura, 243 – Vila Pantaleão
Caçapava-SP CEP: 12.280-050

PROCESSO ADMINISTRATIVO Nº 8040/2025

CONCORRÊNCIA ELETRÔNICA Nº 006/2025

EDITAL DE LICITAÇÃO

O B J E T O: Contratação de empresa especializada para a execução de obras, com fornecimento de material e mão de obra, sob o regime de empreitada por preço global, para **reforma e adequação do prédio situado à Rua Alberto Pinto de Faria, 280, para instalação do Cadastro Único**, conforme condições estabelecidas nesse instrumento convocatório e nos seguintes anexos:

Anexo I - Proposta de Preços;

Anexo II - Declaração de cumprimento dos requisitos de habilitação conforme Art. 63, inciso I da Lei 14.133/21, Além da apresentação na plataforma, deverá ser apresentada *dentro do envelope habilitação*;

Anexo III - Declarações Relativas ao artigo 63, inciso IV e § 1º e artigo 68, inciso VI da Lei Federal 14.133/21, Além da apresentação na plataforma, deverá ser apresentada *dentro do envelope habilitação*;

Anexo IV - Compromisso de Assinatura do Termo de Ciência e Notificação;

Anexo V - Estudo Técnico Preliminar;

Anexo VI – Projeto Executivo;

Anexo VII – Memorial Descritivo;

Anexo VIII - Planilha de Quantitativos e Preços;

Anexo IX - Cronograma Físico Financeiro;

Anexo X - Demonstrativo da composição do BDI;

Anexo XI - Minuta de Contrato;

Anexo XII - Modelo de Declaração de E-mail para Comunicação com a Administração;

Anexo XIII – Declaração que Atesta Visita Técnica;

Anexo XIV – Declaração de Não Realização de Visita Técnica.

RECEBIMENTO DAS PROPOSTAS, DISPUTA DE LANCES E ENVIO DOS DOCUMENTOS DE HABILITAÇÃO:

04/05/2026 às 09h30min.	INÍCIO DO RECEBIMENTO DAS PROPOSTAS
21/05/2026 às 09h29min.	FIM DO RECEBIMENTO DAS PROPOSTAS
21/05/2026 às 09h30min.	ABERTURA, AVALIAÇÃO E ACEITAÇÃO DAS PROPOSTAS
Tão logo encerrada a abertura e avaliação das propostas.	ABERTURA E DISPUTA DE LANCES
Após o encerramento da fase de lances e definição dos vencedores	RECEBIMENTO E ANÁLISE DOS DOCUMENTOS DE HABILITAÇÃO



Município de Caçapava

CNPJ 45.189.305/0001-21
Rua Capitão Carlos de Moura, 243 – Vila Pantaleão
Caçapava-SP CEP: 12.280-050

LOCAL DOS EVENTOS SUPRA: www.comprascacapava.sp.gov.br. Para todas as referências de tempo será observado o horário de Brasília (DF).

1 - PREÂMBULO

1.1 - Nos termos da Lei Federal nº 14.133/21 e seus atos regulamentadores, do Decreto Municipal nº 4.985/2023, da Lei Complementar Federal 123/06 e suas alterações, de demais normas pertinentes e, subsidiariamente, os Princípios Gerais de Direito, e ainda, em conformidade com o despacho exarado pela Autoridade Competente nos autos do processo em epígrafe está aberta a CONCORRÊNCIA ELETRÔNICA Nº 006/2025, para a execução do objeto supra especificado, pelo regime de execução indireta - através de empreitada por preço global, cujo critério de julgamento é o de **MENOR PREÇO GLOBAL**.

1.2 - Em quaisquer das menções à Lei Federal 14.133/21, ou outras Leis Federais, Estaduais e Municipais, entende-se, neste instrumento convocatório, que estão implícitas todas as alterações e regulamentações em vigor dessas mesmas leis, independente de expressa citação neste sentido, quando da indicação do texto legal.

1.3 - Dotação Orçamentária: As despesas decorrentes deste certame correrão no presente exercício à conta da(s) dotação(ões) orçamentária(s) a seguir indicada(s):

Despesa	Natureza da Despesa	Programa de Trabalho (Funcional)	Fonte (nº e título)	Código de Aplicação
6030	3.3.90.39	08.122.4015.2039	95 – Transferências e Convênios	5000033
0162	3.3.90.39	08.122.4015.2039	01 – Tesouro	5100000

1.4 - O valor global estimado para a execução do objeto decorrente deste certame é de **R\$ 92.843,78 (noventa e dois mil, oitocentos e quarenta e três reais e setenta e oito centavos)**.

1.5 – A CONCORRÊNCIA ELETRÔNICA será realizada em sessão pública, por meio da Plataforma Eletrônica, mediante condições de segurança - criptografia e autenticação - em todas as suas fases através Portal de Compras no endereço eletrônico www.comprascacapava.com.br. A realização do certame em formato eletrônico atende ao disposto no art. 17, § 2º da Lei 14.133/21.

1.5.1 – A Plataforma BR Conectado é certificada digitalmente por autoridade certificadora credenciada no âmbito da Infraestrutura de Chaves Públicas Brasileiras – ICP Brasil.

1.5.2 - Os trabalhos serão conduzidos por Agente de Contratação, o qual será auxiliado por equipe de apoio, ambos designados pela Portaria vigente, os quais serão responsáveis pela inserção e monitoramento de dados gerados ou transferidos para o Portal de Compras (www.comprascacapava.com.br).



Município de Caçapava

CNPJ 45.189.305/0001-21
Rua Capitão Carlos de Moura, 243 – Vila Pantaleão
Caçapava-SP CEP: 12.280-050

1.5.3 - Qualquer dúvida em relação ao acesso no sistema operacional poderá ser esclarecida diretamente com a plataforma BR CONECTADO através do endereço www.brconectado.com.br, ou através dos telefones: (81) 3877-1397 e/ou e-mail: comercial@brconectado.com.br.

2 - DAS CONDIÇÕES PARA PARTICIPAÇÃO NA LICITAÇÃO

2.1 - Poderão participar da licitação empresas brasileiras ou empresas estrangeiras pertencentes ao ramo do objeto licitado.

2.2 - Estão impedidos de participar de qualquer fase do presente processo os interessados que se enquadrarem em uma ou mais das seguintes condições:

a) Organizações Sociais;

b) Empresas que se encontrem em regime de recuperação judicial ou em processo de falência, sob concurso de credores, dissolução ou liquidação, exceto empresa em recuperação judicial, desde que amparada em certidão emitida pela instância judicial competente, que certifique que a interessada está apta econômica e financeiramente a participar de procedimento licitatório nos termos da Súmula 50 do Tribunal de Contas do Estado de São Paulo;

c) Empresas estrangeiras que não tenham representação legal no Brasil com poderes expressos para receber citação e responder administrativa ou judicialmente;

d) Pessoas físicas ou jurídicas que tenham sido declaradas inidôneas para licitar ou contratar nos termos dos §§ 4º e 5º do artigo 156 da Lei Federal 14.133/21. Se a punição vier a ocorrer durante o andamento desse processo, esta Administração, assegurado o direito à ampla defesa, poderá excluir a empresa do certame;

d.1) O impedimento de que trata o item 'd' será também aplicado ao licitante que atue em substituição a outra pessoa, física ou jurídica, com o intuito de burlar a efetividade da sanção a ela aplicada, inclusive a sua controladora, controlada ou coligada, desde que devidamente comprovado o ilícito ou a utilização fraudulenta da personalidade jurídica do licitante.

d.2) A idoneidade dos participantes será ser consultados os seguintes cadastros:

I - Cadastro Nacional de Empresas Inidôneas e Suspensas (CEIS);

II - Cadastro Nacional de Empresas Punidas (CNEP);

III - Cadastro Nacional de Condenações Cíveis por Atos de Improbidade Administrativa e Inelegibilidade (CNIA – CNJ); e

IV - Relação de Apenados de Impedimentos de Contrato/Licitação disponibilizada pelo Tribunal de Contas do Estado de São Paulo (TCE-SP).

e) Aquele que mantenha vínculo de natureza técnica, comercial, econômica, financeira, trabalhista ou civil com dirigente do órgão ou entidade contratante ou com agente público que



Município de Caçapava

CNPJ 45.189.305/0001-21
Rua Capitão Carlos de Moura, 243 – Vila Pantaleão
Caçapava-SP CEP: 12.280-050

desempenhe função na licitação ou atue na fiscalização ou na gestão do contrato, ou que deles seja cônjuge, companheiro ou parente em linha reta, colateral ou por afinidade, até o terceiro grau;

f) Empresas controladoras, controladas ou coligadas, nos termos da Lei nº 6.404, de 15 de dezembro de 1976, concorrendo entre si;

g) Pessoa física ou jurídica que, nos 5 (cinco) anos anteriores à divulgação do Edital, tenha sido condenada judicialmente, com trânsito em julgado, por exploração de trabalho infantil, por submissão de trabalhadores a condições análogas às de escravo ou por contratação de adolescentes nos casos vedados pela legislação trabalhista;

h) Autor do anteprojeto ou do projeto básico, pessoa física ou jurídica;

i) Empresa, isoladamente ou em consórcio, responsável pela elaboração do projeto básico, ou empresa da qual o autor do projeto seja dirigente, gerente, controlador, acionista ou detentor de mais de 5% (cinco por cento) do capital com direito a voto, responsável técnico ou subcontratado.

j) Cooperativa de mão de obra.

2.3 – DA PARTICIPAÇÃO DE EMPRESAS SOB A FORMA DE CONSÓRCIO

2.3.1 - Será permitida a participação de consórcio.

2.3.2 - A participação de empresas em consórcio deverá atender a legislação aplicável, assim como as seguintes condições:

2.3.3 - É vedada a participação de empresa consorciada nesta licitação através de mais de um consórcio ou isoladamente.

2.3.4 - Para a participação sob forma de consórcio, deverá ser apresentado o respectivo ato constitutivo ou compromisso formal de sua constituição, por instrumento público ou particular, subscrito pelas consorciadas. Neste documento devem constar, com clareza e precisão, os compromissos destas empresas entre si, em relação ao objeto da licitação e em relação ao prazo de duração da contratação.

2.3.4.1 - O instrumento de compromisso público ou particular de constituição do consórcio deverá, obrigatoriamente, ser subscrito pelos consorciados, sob pena de inabilitação, bem como assinalar as respectivas proporções (percentual) de participação das empresas consorciadas e:

a) Indicar o líder e conferir-lhe amplos poderes para representaras consorciadas, ativa e passivamente, em todos os atos necessários durante o processo licitatório;

b) Estipular que a empresa líder do consórcio representará, com exclusividade, as demais empresas consorciadas no decorrer da licitação, responsabilizando-se sob os aspectos técnicos e administrativos, podendo, inclusive, assumir obrigações pelas demais, sem prejuízo da responsabilidade solidária das empresas consorciadas;



Município de Caçapava

CNPJ 45.189.305/0001-21
Rua Capitão Carlos de Moura, 243 – Vila Pantaleão
Caçapava-SP CEP: 12.280-050

c) As empresas consorciadas serão responsáveis solidariamente pelos atos praticados em consórcio durante fase de licitação e também durante a execução do respectivo contrato, nesta última hipótese em regime de solidariedade com a empresa Concessionária a ser constituída pelos membros do consórcio.

2.3.4.2 - São condições de liderança da empresa responsável pelo consórcio:

a) ser empresa nacional;

b) ter poderes expressos para receber citações, intimações e responder administrativa ou judicialmente pelas demais consorciadas; e,

c) ter poderes expressos para representar o consórcio em todas as fases do presente procedimento licitatório, podendo, inclusive, interpor e desistir de recursos, firmar contratos e praticar todos os atos necessários, visando à perfeita execução de seu objeto.

2.3.5 - Cada empresa participante terá que apresentar, individualmente, toda a documentação de habilitação definida por esse Edital e seus Anexos.

2.3.5.1 - Para efeito de habilitação técnica, com relação à comprovação da qualificação técnico-profissional e técnico-operacional, será admitida a somatória dos quantitativos de cada consorciado.

2.3.5.2 – Para efeito de habilitação econômico-financeira, será admitido o somatório dos valores de cada consorciado, sendo que para o atendimento ao montante mínimo exigido no item 7.2.15 haverá um acréscimo de 30%. O referido acréscimo não se aplica aos consórcios compostos, em sua totalidade, de microempresa e pequenas empresas.

2.3.6 - O licitante vencedor é obrigado a promover, antes da celebração do contrato, a constituição e o registro do consórcio, nos termos do compromisso referido no item 2.3.4.

2.3.7 - A substituição de consorciado deverá ser expressamente autorizada pelo órgão ou entidade contratante e condicionada à comprovação de que a nova empresa do consórcio possui, no mínimo, os mesmos quantitativos para efeito de habilitação técnica e os mesmos valores para efeito de qualificação econômico-financeira apresentados pela empresa substituída para fins de habilitação do consórcio no processo licitatório que originou o contrato.

3 - DO CREDENCIAMENTO

3.1 - As pessoas jurídicas ou firmas individuais interessadas em participar terão duas opções para credenciamento e participação: Utilizar a intermediação de uma corretora vinculada à Plataforma Eletrônica ou Operador devidamente habilitado em qualquer corretora de mercadorias associada, de sua livre opção, atribuindo poderes para formular lances de preços e praticar os demais atos e operações no site www.comprascacapava.com.br ou participar diretamente no referido site.



Município de Caçapava

CNPJ 45.189.305/0001-21
Rua Capitão Carlos de Moura, 243 – Vila Pantaleão
Caçapava-SP CEP: 12.280-050

3.2 - A participação da licitante na CONCORRÊNCIA ELETRÔNICA se dará por meio do endereço eletrônico www.comprascacapava.com.br na qual a licitante deverá manifestar, por meio de seu operador designado, em campo próprio do sistema, pleno conhecimento, aceitação e atendimento às exigências de habilitação previstas no Edital.

3.3 - O acesso a CONCORRÊNCIA ELETRÔNICA, para efeito de encaminhamento de proposta de preço e lances sucessivos de preços, somente se dará mediante prévia definição de senha privativa.

3.4 - A chave de identificação e a senha dos operadores poderão ser utilizadas em qualquer licitação eletrônica promovida por esta Prefeitura, salvo quando canceladas por solicitação do credenciado ou por iniciativa do sistema de compras.

3.5 - É de exclusiva responsabilidade do usuário o sigilo da senha, bem como seu uso em qualquer transação efetuada diretamente ou por seu representante, não cabendo a operadora da plataforma ou ainda a Prefeitura a responsabilidade por eventuais danos decorrentes de uso indevido da senha, ainda que por terceiros.

3.6 - O credenciamento do fornecedor junto ao sistema eletrônico implica a responsabilidade legal pelos atos praticados e a presunção de capacidade técnica para realização das transações inerentes ao certame.

3.7 – A licitante deverá promover a sua inscrição e credenciamento para participar do certame, através da plataforma BR Conectado: www.comprascacapava.com.br.

3.8 – A participação na licitação está **condicionada obrigatoriamente a inscrição e credenciamento** do licitante e deverá ser requerido e acompanhado dos seguintes documentos:

3.8.1 - **Proposta de Preços**, com todas as especificações do objeto da licitação e demais documentos constantes no item 4 deste Edital.

3.8.2 – Os licitantes enquadrados como ME / EPP deverão informar em campo próprio do site eletrônico www.comprascacapava.com.br, sob pena de perder o direito ao tratamento diferenciado.

3.8.3 - O licitante que não informar sua condição de enquadramento, antes do envio da proposta, perderá o direito ao tratamento diferenciado previsto na LCF 123/06.

3.9 - O custo de operacionalização e uso do sistema ficará a cargo da licitante.

4 - DA PROPOSTA DE PREÇOS

4.1 - O encaminhamento de proposta para o sistema eletrônico pressupõe o pleno conhecimento e atendimento às exigências de classificação e habilitação previstas no Edital. O Licitante será responsável por todas as transações que forem efetuadas em seu nome no sistema eletrônico, assumindo como firmes e verdadeiras suas propostas e lances.



Município de Caçapava

CNPJ 45.189.305/0001-21
Rua Capitão Carlos de Moura, 243 – Vila Pantaleão
Caçapava-SP CEP: 12.280-050

4.1.1 – Os valores apresentados deverão estar inclusos todos os custos e demais despesas e encargos inerentes ao serviço, durante todo o seu período de execução até a vigência final fixada neste Edital.

4.2 - Na proposta deverá conter:

4.2.1 - Especificação clara e completa do objeto ofertado, nos moldes do Anexo I - Proposta de Preços, sem conter quaisquer alternativas de preço ou de qualquer outra condição que induza o julgamento a ter mais que um resultado.

4.2.2 - Preços unitários e totais, expressos em moeda corrente nacional, bem como valor total da proposta em algarismos e por extenso.

4.2.3 - Prazo para início de execução das obras, contados do recebimento da Ordem de Serviço para tal, que será de até 10 (dez) dias e o prazo para término dos mesmos, contados do início dos serviços, será de 60 (sessenta) dias. Devendo ser observado o item 10 deste Edital.

4.2.4 - A proposta será considerada válida por 60 (sessenta) dias corridos, contados a partir da data limite para apresentação da proposta.

4.2.5 - Concordância quanto à forma de pagamento, o qual será efetuado mensalmente, até o 30º (trigésimo) dia útil do mês subsequente a prestação de cada parcela da obra, após o adimplemento da obrigação contratada, desde que regular e devidamente atestado por esta Administração.

4.3 - As propostas assinadas por procuração deverão vir acompanhadas do respectivo instrumento, caso o mesmo ainda não tenha sido apresentado anteriormente.

4.4 - A apresentação de proposta para a participação no certame pressupõe o pleno conhecimento e atendimento às exigências de classificação e habilitação previstas no Edital.

4.5 - Nos valores apresentados deverão estar inclusos todos os custos e demais despesas e encargos inerentes a obra, durante todo o seu período de execução até a vigência final fixada neste Edital, incluindo o BDI.

4.5.1 - A omissão de qualquer despesa necessária à perfeita realização do objeto será interpretada como não existente ou já incluída no preço, não podendo a empresa pleitear acréscimos. Da mesma forma, o preço apresentado deverá incluir todos os benefícios e despesas indiretos, os quais serão assim considerados. No caso de erros aritméticos, serão considerados pelo Agente de Contratação, para fins de seleção e contratação, os valores retificados.

4.5.2 - Serão corrigidos automaticamente quaisquer erros de soma e/ou multiplicação, bem como as divergências que porventura ocorrerem entre o preço unitário e o total do serviço, prevalecendo o unitário.

4.6 - A proposta de preço deverá ser acompanhada dos seguintes documentos, assinados pelo representante legal da licitante, quando for o caso:



Município de Caçapava

CNPJ 45.189.305/0001-21
Rua Capitão Carlos de Moura, 243 – Vila Pantaleão
Caçapava-SP CEP: 12.280-050

4.6.1 - Planilha de quantitativos e preços, conforme modelo constante do Anexo VIII, preenchida em todos os itens, com seus respectivos preços unitários e totais, grafados em moeda corrente nacional, com no máximo duas casas decimais. Não devendo os valores unitários estarem acima do estimado.

4.6.2 - Cronograma físico e financeiro, conforme o modelo constante do Anexo IX;

4.6.3 - Demonstrativo da composição do BDI, conforme Anexo X;

4.7 – Serão desclassificadas as propostas que conflitem com as normas deste Edital ou da legislação em vigor.

4.8 - O tratamento diferenciado dado à ME/EPP consta detalhado no item 6 deste Edital.

4.9 - PROPOSTA DE PREÇOS ESCRITA E DO FORNECIMENTO

4.9.1 - A Empresa vencedora deverá enviar ao Agente de Contratação, juntamente a documentação de habilitação, em papel que identifique(razão social, endereço completo, números de telefone, e-mail, e CNPJ, no mínimo) a licitante e este certame, redigida de forma clara, em língua portuguesa, ressaltando-se as expressões técnicas de uso corrente, com apresentação nítida, sem emendas, rasuras, borrões, entrelinhas ou observações feitas à margem, constando da proposta todas as informações e documentos exigidos nos itens 4.2 a 4.6, devendo estar datada e assinada na última folha, por quem de direito, e rubricada nas demais, em uma só via, encaminhada em um único envelope (preferencialmente confeccionado em papel pardo), indevassavelmente fechado, **no prazo estipulado no item 7.1.6, deste Edital**, informando na parte externa:

PREFEITURA MUNICIPAL DE CAÇAPAVA
CONCORRÊNCIA ELETRÔNICA Nº 006/2025
PROPOSTA DE PREÇOS / DOCUMENTOS DE HABILITAÇÃO
(RAZÃO SOCIAL DA EMPRESA VENCEDORA)

5 - DA APRESENTAÇÃO DE PROPOSTAS, DOS LANCES E DO JULGAMENTO

5.1 - A partir do horário previsto no Edital e no sistema para cadastramento e encaminhamento da proposta inicial de preço, terá início à sessão pública da CONCORRÊNCIA ELETRÔNICA, com a divulgação das propostas de preços recebidas, passando o Agente de Contratação a avaliar a aceitabilidade das propostas.

5.1.1 - Após o início da sessão pública, não serão aceitos, procedentes dos licitantes, quaisquer adendos, acréscimos, supressões ou esclarecimentos sobre o seu conteúdo. Os esclarecimentos, quando se fizerem necessários, e, desde que solicitados pelo Agente de Contratação, constarão, obrigatoriamente, da respectiva ata.



Município de Caçapava

CNPJ 45.189.305/0001-21
Rua Capitão Carlos de Moura, 243 – Vila Pantaleão
Caçapava-SP CEP: 12.280-050

5.1.2 - O Agente de Contratação verificará as propostas apresentadas e desclassificará aquelas que não estejam em conformidade com os requisitos estabelecidos no Edital. A desclassificação da proposta será fundamentada e registrada em ata.

5.1.3 - O licitante que tiver sua proposta desclassificada e desejar recorrer da decisão deverá observar o item 8 deste Edital.

5.2 - Classificadas as propostas, o Agente de Contratação dará início à fase competitiva, oportunidade em que os licitantes poderão encaminhar lances exclusivamente por meio do sistema eletrônico. A cada lance ofertado o participante será imediatamente informado de seu recebimento e respectivo horário de registro e valor.

5.2.1 - A redução mínima aplicável a cada lance será de 1% (um por cento).

5.2.2 - O licitante poderá oferecer valores iguais ou superiores ao menor já ofertado e registrado pelo sistema, observado o intervalo mínimo de diferença de valores ou de percentuais entre os lances, que incidirá tanto em relação aos lances intermediários quanto em relação ao lance que cobrir a melhor oferta.

5.2.3 - Com o intuito de conferir celeridade à condução do processo licitatório, quando houver, será permitido ao Agente de Contratação a abertura e gerenciamento simultâneo da disputa de vários itens da mesma licitação.

5.2.4 - Em regra, a disputa simultânea de itens obedecerá à ordem sequencial dos mesmos. Entretanto, o Agente de Contratação poderá efetuar a abertura da disputa de lotes selecionados fora da ordem sequencial.

5.3 - Nos termos do Inciso I do artigo 56 da Lei 14.133/21, será adotado o **modo disputa aberto**, o qual terá etapa de lances com duração de 10 (dez) minutos e, após isso, será prorrogada automaticamente pelo sistema quando houver lance ofertado nos últimos 02 (dois) minutos do período de duração da sessão pública. A prorrogação automática da etapa de lances será de 02 (dois) minutos e ocorrerá sucessivamente sempre que houver lances ofertados nesse período de prorrogação, inclusive no caso de lances intermediários. Não havendo novos lances no período de prorrogação a etapa de lances será encerrada, o Agente de Contratação poderá, assessorado pela equipe de apoio, admitir o reinício da etapa de envio de lances, na situação prevista pelo § 4º do artigo 56 da Lei 14.133/21.

5.3.1 – A situação prevista no item anterior e no § 4º do artigo 56 da Lei 14.133/21 se destina apenas a definir as posições posteriores a proposta melhor classificada, ou seja, nessa situação não serão admitidos lances menores do que o valor da proposta melhor classificada. Os demais licitantes poderão formular outros lances, inclusive intermediários entre si.

5.3.2 - O Agente de Contratação tem a ação de iniciar a fase de lances, depois todo processo é automático, conforme explanado acima.



Município de Caçapava

CNPJ 45.189.305/0001-21
Rua Capitão Carlos de Moura, 243 – Vila Pantaleão
Caçapava-SP CEP: 12.280-050

5.3.2 - O não oferecimento de lances no prazo específico destinado a cada licitante produz a preclusão do direito de apresentá-los. Os lances apresentados em momento inadequado, antes do início do prazo específico ou após o seu término serão considerados inválidos.

5.4 - Durante o transcurso da sessão pública os participantes serão informados, em tempo real, do valor do menor lance registrado. O sistema **não identificará** o autor dos lances aos demais participantes.

5.5 - No caso de desconexão com o Agente de Contratação, no decorrer da etapa competitiva da CONCORRÊNCIA ELETRÔNICA, o sistema eletrônico poderá permanecer acessível aos licitantes para a recepção dos lances, retornando o Agente de Contratação, quando possível, sua atuação no certame, sem prejuízos dos atos realizados.

5.6 - Quando a desconexão persistir por tempo superior a dez minutos, a sessão da CONCORRÊNCIA ELETRÔNICA será suspensa e terá reinício somente após comunicação expressa aos operadores representantes dos participantes, através de mensagem eletrônica na caixa de mensagem (chat) ou *e-mail* divulgando data e hora da reabertura da sessão.

5.7 - Devido a imprevisão de tempo extra, as Empresas participantes deverão estimar o seu valor mínimo de lance a ser ofertado, evitando assim, cálculos de última hora, que poderá resultar em uma disputa frustrada por falta de tempo hábil.

5.8 - Para julgamento será adotado o critério de **menor preço global**, observado o prazo para fornecimento, as especificações técnicas, parâmetros mínimos de desempenho e de qualidade e demais condições definidas neste Edital.

5.9 - O sistema informará, na ordem de classificação, todas as propostas, partindo da proposta de menor preço (ou melhor proposta) imediatamente após o encerramento da etapa de lances.

5.9.1 - Em caso de empate entre duas ou mais propostas, serão utilizados os critérios de desempate estabelecidos pelo art. 60 da Lei 14.133/21.

5.10 - Definido o resultado do julgamento, a Administração poderá negociar condições mais vantajosas com o primeiro colocado.

5.10.1 - A negociação poderá ser feita com os demais licitantes, segundo a ordem de classificação inicialmente estabelecida, quando o primeiro colocado, mesmo após a negociação, for desclassificado em razão de sua proposta permanecer acima do preço máximo definido pela Administração.

5.11 - O Agente de Contratação anunciará a licitante detentora da proposta ou lance de menor valor, imediatamente após o encerramento da etapa de lances da sessão pública ou, quando for o caso, após negociação e decisão pelo Agente de Contratação acerca da aceitação do lance de menor valor.

5.12 - O critério de aceitabilidade de preços, nos termos dos artigos 59, § 3º da Lei Federal 14.133/21, é o montante de recursos orçamentários reservados nos presentes autos.



Município de Caçapava

CNPJ 45.189.305/0001-21
Rua Capitão Carlos de Moura, 243 – Vila Pantaleão
Caçapava-SP CEP: 12.280-050

5.12.1 – Será desclassificada a proposta que apresentar preços unitários ou total simbólicos, irrisórios ou de valor zero, incompatíveis com os preços dos insumos ou salários de mercado, ou que se revelar manifestamente inexequível ou em sobre-preço, nos termos do Artigo 59, §§ 3º e 4º, da Lei Federal nº 14.133/21; assim considerados aqueles que não venham a ter demonstrado sua viabilidade, por meio de documentação que comprove que os custos dos insumos são coerentes com os de mercado e que os coeficientes de produtividade são compatíveis com a execução do objeto do contrato.

5.12.2 - Será desclassificada a proposta que apresentar valores unitários tidos como relevantes e/ou totais que superem a previsão contida na Planilha de Quantitativos e valores que integra este Edital, bem como aquela que incorrer nas situações previstas pelo artigo 59 da Lei Federal nº 14.133/21.

5.12.3 – O Agente de Contratação poderá a qualquer momento solicitar aos licitantes a composição de preços unitários dos serviços e/ou equipamentos, aplicando os encargos sociais e BDI, bem como solicita demais esclarecimentos que julgar necessários.

5.13 - Considerada aceitável a proposta de menor preço, obedecidas às exigências fixadas neste Edital, o Agente de Contratação passará para a etapa habilitação do licitante que a tiver formulado, para confirmação das suas condições habilitatórias, na forma do item 7 deste Edital.

5.14 - Após o julgamento, o licitante vencedor deverá reelaborar e apresentar à Administração, no prazo e na forma estabelecidos no item 7.1.6 deste Edital, as planilhas com indicação dos quantitativos e dos custos unitários, bem como com detalhamento das Bonificações e Despesas Indiretas (BDI) e dos Encargos Sociais (ES), com os respectivos valores adequados ao valor final da proposta vencedora, admitida a utilização dos preços unitários, exclusivamente para eventuais adequações indispensáveis no cronograma físico-financeiro e para balizar excepcional aditamento posterior do contrato.

6- DO TRATAMENTO DIFERENCIADO ÀS MICROEMPRESAS E EMPRESAS DE PEQUENO PORTE

6.1 - O tratamento diferenciado conferido às empresas de pequeno porte e às microempresas de que tratam a Lei Complementar 123, de 14 de dezembro de 2006 alteradas pelas Leis Complementares 147/14 e 155/16, obedecerá ao disposto no art. 4º da Lei 14.133/21 e deverá seguir o procedimento descrito a seguir:

6.1.1 - Os licitantes deverão indicar no sistema eletrônico de licitações, antes do encaminhamento da proposta eletrônica de preços, a sua condição de microempresa ou empresa de pequeno porte.

6.1.1.1 - O licitante que não informar sua condição antes do envio das propostas perderá o direito ao tratamento diferenciado.



Município de Caçapava

CNPJ 45.189.305/0001-21
Rua Capitão Carlos de Moura, 243 – Vila Pantaleão
Caçapava-SP CEP: 12.280-050

6.1.2 - Ao final da sessão pública de disputa de lances, o sistema eletrônico detectará automaticamente as situações de empate a que se referem os §§ 1º e 2º do art. 44 da Lei Complementar 123/2006, de 14 de dezembro de 2006.

6.1.2.1 - Considera-se empate aquelas situações em que as propostas apresentadas pelas microempresas e empresas de pequeno porte sejam iguais ou até 10% (dez por cento) superiores à proposta mais bem classificada, quando esta for proposta de licitante não enquadrado como microempresa ou empresa de pequeno porte.

6.1.2.2 - Não ocorre empate quando a detentora da proposta mais bem classificada possuir a condição de microempresa ou empresa de pequeno porte. Nesse caso, o Agente de Contratação convocará a arrematante a apresentar os documentos de habilitação, na forma do item 7 e subitens deste Edital.

6.1.3 - Caso ocorra a situação de empate descrita no item 6.1.2.1, o Agente de Contratação convocará o representante da empresa de pequeno porte ou da microempresa mais bem classificada, a ofertar lance inferior ao menor lance registrado para o item no prazo de 5 (cinco) minutos.

6.1.3.1 – Caso a licitante convocada não apresente lance inferior ao menor valor registrado no prazo acima indicado, as demais microempresas ou empresas de pequeno porte que porventura possuam lances ou propostas na situação do item 6.1.2.1 deverão ser convocadas, na ordem de classificação, a ofertar lances inferiores à menor proposta.

6.1.3.2 - Caso a licitante convocada não apresente lance inferior ao menor valor registrado no prazo acima indicado, as demais microempresas ou empresas de pequeno porte que porventura possuam lances ou propostas na situação do item 6.1.2.1 deverão ser convocadas, na ordem de classificação, a ofertar lances inferiores à menor proposta.

6.1.3.1.1 - A microempresa ou empresa de pequeno porte que primeiro aceitar apresentar lance inferior ao menor lance ofertado na sessão de disputa, será considerada arrematante pelo Agente de Contratação, que encerrará a disputa do item e convocará o licitante a apresentar a documentação de habilitação, conforme item 7 e subitens deste Edital.

6.1.3.3 - O não oferecimento de lances no prazo específico destinado a cada licitante produz a preclusão do direito de apresentá-los. Os lances apresentados em momento inadequado, antes do início do prazo específico ou após o seu término serão considerados inválidos.

6.1.4 - Caso a proposta inicialmente mais bem classificada, de licitante não enquadrado como microempresa ou empresa de pequeno porte, seja desclassificada pelo Agente de Contratação, por desatendimento ao Edital, essa proposta não é mais considerada como parâmetro para o efeito do empate de que trata esta cláusula.



Município de Caçapava

CNPJ 45.189.305/0001-21
Rua Capitão Carlos de Moura, 243 – Vila Pantaleão
Caçapava-SP CEP: 12.280-050

6.1.4.1 - Para o efeito do empate, no caso da desclassificação de que trata o item anterior, a melhor proposta passa a ser a da próxima licitante não enquadrada como microempresa, empresa de pequeno porte, observado o previsto no item 6.1.2.2.

6.1.5 - O julgamento da habilitação das microempresas ou empresas de pequeno porte obedecerá aos critérios gerais definidos neste Edital, observadas as particularidades de cada pessoa jurídica.

6.1.6 - Havendo alguma restrição na comprovação da regularidade fiscal e trabalhista, será assegurado às microempresas ou empresas de pequeno porte um prazo adicional de 05 (cinco) dias úteis para a regularização da documentação, contados a partir do momento que o proponente for declarado vencedor e/ou comunicado pelo Agente de Contratação. O prazo de 05 (cinco) dias úteis poderá ser prorrogado por igual período se houver manifestação expressa do interessado antes do término do prazo inicial, devidamente justificada e autorizada pelo Agente de Contratação. Deverá o licitante ainda apresentar, tanto na plataforma eletrônica quanto no envelope 'documentação', **todos os documentos** referentes à regularidade fiscal e trabalhista, **sob pena de inabilitação se assim não o fizer**.

6.1.6.1 - A não regularização da documentação, no prazo previsto no subitem anterior, implicará decadência do direito à contratação, sem prejuízo das sanções previstas no artigo 156, da Lei Federal 14.133/21, sendo facultado ao Agente de Contratação convocar os licitantes remanescentes, na ordem de classificação, para a apresentar os documentos de habilitação, ou anular a licitação.

7 - DA HABILITAÇÃO

7.1 – DOS PROCEDIMENTOS PARA HABILITAÇÃO

7.1.1 - Os documentos de Habilitação, listados no item 7.2, deverão ser inseridos na plataforma da CONCORRÊNCIA ELETRÔNICA pelo(s) licitante(s) vencedor(es), após a fase de lances e aceitação de preços. A solicitação para a inserção dos documentos será realizada via chat pelo Agente de Contratação, para que o licitante a faça no prazo de **até 02 (duas) horas**. A critério do Agente de Contratação, desde que haja manifestação expressa do interessado antes do término do prazo inicial, o prazo poderá ser prorrogado.

7.1.2 - Após o envio dos documentos para habilitação, não será permitida a substituição ou a apresentação de novos documentos, salvo em sede de diligência, para:

7.1.2.1 - Complementação de informações acerca dos documentos já apresentados pelos licitantes e desde que necessária para apurar fatos existentes à época da abertura do certame;

7.1.2.1.1 - Na hipótese de necessidade de envio de informações complementares, os documentos deverão ser apresentados em formato digital, via sistema, no prazo de **até 02 (duas) horas**, após solicitação do Agente de Contratação no sistema eletrônico.

7.1.2.2 - Atualização de documentos cuja validade tenha expirado após a data de recebimento das propostas.



Município de Caçapava

CNPJ 45.189.305/0001-21
Rua Capitão Carlos de Moura, 243 – Vila Pantaleão
Caçapava-SP CEP: 12.280-050

7.1.3 - Os documentos eletrônicos produzidos com a utilização de processo de certificação disponibilizada pela ICP-Brasil, nos termos da Medida Provisória nº 2200-2, de 24 de agosto de 2001, serão recebidos e presumir-se-ão verdadeiros em relação aos signatários, dispensando-se o envio de documentos originais e cópias autenticadas em papel, conforme exigido no item 7.1.6.

7.1.4 - Na análise dos documentos de habilitação, o Agente de Contratação poderá sanar erros ou falhas que não alterem a substância dos documentos e sua validade jurídica, mediante despacho fundamentado registrado e acessível a todos, atribuindo-lhes eficácia para fins de habilitação e classificação.

7.1.4.1 - Será permitida, para qualquer fim, a verificação pelo Agente de Contratação e equipe de apoio dos documentos de habilitação por meio de processo eletrônico de comunicação à distância, sendo assegurado aos demais licitantes o acesso às informações constantes dos sistemas.

7.1.4.2 - Todos os documentos exigidos para habilitação, que estiverem disponíveis para livre acesso pela internet, poderão ser obtidos, ou confirmados, diretamente, pelo Agente de Contratação, podendo inclusive ser dispensado o encaminhamento desses documentos pelo licitante.

7.1.5 - Se o licitante desatender às exigências habilitatórias ou ao prazo contido no item 7.1.1, o Agente de Contratação examinará a proposta ou o lance subsequente, solicitando, via chat, o envio dos documentos para verificação da habilitação do participante, na ordem de classificação, e assim sucessivamente, até a apuração de uma proposta ou lance que atenda o Edital. Também nessa etapa o Agente de Contratação poderá negociar com o participante para que seja obtido preço melhor.

7.1.6 - Os documentos da empresa vencedora relativos à habilitação, solicitados no item 7.2 deste Edital, **deverão** ser encaminhados em original; por qualquer processo de cópia, autenticada por cartório competente; autenticados por servidor desta Administração (neste último caso mediante a apresentação dos respectivos originais no momento da entrega dos documentos físicos); por publicação em órgão de imprensa oficial, ou, ainda, por declaração de autenticidade firmada por advogado, no prazo máximo de **03 (três) dias úteis**, contados da data de encerramento da sessão pública virtual, juntamente com **a proposta de preços escrita (item 4.9)**, para **PREFEITURA MUNICIPAL DE CAÇAPAVA**

Endereço: Rua Capitão Carlos de Moura, 243 – Vila Pantaleão – Caçapava/SP

Departamento de Compras e Licitação

E-mail: cpl@cacapava.sp.gov.br

Fone: (12) 3654-6691

A/C do Agente de Contratação: Ivani Oliveira Marto Quintilhano

CONCORRÊNCIA ELETRÔNICA 006/2025



Município de Caçapava

CNPJ 45.189.305/0001-21
Rua Capitão Carlos de Moura, 243 – Vila Pantaleão
Caçapava-SP CEP: 12.280-050

7.1.6.1 - O não cumprimento do envio dos documentos de habilitação e da proposta dentro do prazo acima estabelecido acarretará nas sanções previstas no item 12 deste Edital, podendo o Agente de Contratação convocar a empresa que apresentou a proposta ou o lance subsequente.

7.1.6.1.1 - A critério do Agente de Contratação, desde que haja manifestação expressa do interessado antes do término do prazo inicial, o prazo poderá ser prorrogado.

7.1.6.2 - Independente de manifestação do Agente de Contratação sobre a documentação, o envio (ou protocolo) dos documentos originais, ou suas cópias autenticadas, é sempre obrigatório.

7.1.7 - A documentação de habilitação, para cumprimento do item 7.1.6, deverá ser apresentada em 1 (uma) via de cada documento, os quais deverão estar, **preferencialmente**, ordenados na mesma sequência em que estão solicitados neste Edital (item 7.2), numerados sequencialmente, grampeados ou acondicionados em pastas, contidos em envelope (preferencialmente confeccionado em papel pardo) fechado indevassavelmente, apresentando externamente os seguintes dizeres:

PREFEITURA MUNICIPAL DE CAÇAPAVA
CONCORRÊNCIA ELETRÔNICA Nº 006/2025
PROPOSTA DE PREÇOS / DOCUMENTOS DE HABILITAÇÃO
(RAZÃO SOCIAL DA EMPRESA VENCEDORA)

7.1.8 - Na hipótese de não constar, expressamente, o prazo de validade em certidões negativas ou nesse Edital, prevalecerá o prazo de 90 (noventa) dias, corridos, contados da data de emissão do documento até a data do certame, sendo que todos os documentos deverão estar com seus prazos de validade em vigor, quando for o caso, na data determinada para ocorrer a licitação.

7.1.8.1 - Não serão aceitos protocolos de pedidos de certidões ou de outros documentos exigidos nesse Edital.

7.1.9 - Constatado o atendimento das exigências de habilitação fixadas neste Edital, o licitante será declarado vencedor.

7.2 – DOS DOCUMENTOS DE HABILITAÇÃO

7.2.1 - Para fins de **habilitação** o(s) licitante(s) vencedor(es) deverá(ão) apresentar os documentos a seguir especificados, válidos na data de apresentação dos documentos de habilitação. Se o licitante for a matriz, todos os documentos deverão estar em nome da matriz, e se for a filial, todos os documentos deverão estar em nome da filial, exceto aqueles documentos que, pela própria natureza, comprovadamente, forem emitidos somente em nome da matriz.



Município de Caçapava

CNPJ 45.189.305/0001-21
Rua Capitão Carlos de Moura, 243 – Vila Pantaleão
Caçapava-SP CEP: 12.280-050

Caso o licitante pretenda que um de seus estabelecimentos, que não o participante desta licitação, execute o futuro contrato, deverá apresentar toda documentação de habilitação de ambos os estabelecimentos. No momento do recebimento do objeto deste certame, as respectivas notas fiscais deverão ser da mesma empresa/CNPJ/endereço da que participou desse certame ou de seu estabelecimento (filial) que executou o contrato. Caso o licitante vencedor abra uma filial posteriormente ao certame para prestar o serviço no Município da contratante em razão do objeto contratual, aplicar-se-ão as regras citadas acima.

I – HABILITAÇÃO JURÍDICA

7.2.2 - Registro Comercial, no caso de empresa individual (com prova de registro na Junta Comercial ou repartição correspondente);

Ato constitutivo, estatuto ou contrato social em vigor (contrato inicial e suas alterações ou contrato social consolidado), devidamente registrado, em se tratando de sociedades comerciais, e, no caso de sociedade por ações, acompanhado de documentos da eleição de seus administradores;

Inscrição do ato constitutivo, no caso de sociedades civis, acompanhada de prova da diretoria em exercício;

Em se tratando de sociedade cooperativa: ato constitutivo e estatuto atualizado e registrado na Junta Comercial, devendo o estatuto estar adequado à Lei Federal nº 12.690/2012; documentos de eleição ou designação dos atuais administradores; e registro perante a entidade estadual da Organização das Cooperativas Brasileiras, nos termos do artigo 107 da Lei Federal nº 5.764/1971;

Prova de cumprimento da legislação brasileira relativa à autorização para funcionamento no País (somente para empresas estrangeiras já estabelecidas no Brasil), mediante apresentação de Decreto de Autorização e ata de registro ou autorização para funcionamento expedido pelo órgão competente, quando a atividade assim o exigir.

II – HABILITAÇÃO TÉCNICA

7.2.3 - Registro ou inscrição na entidade profissional competente, ou seja, certidão de registro no CREA, conforme Resolução 266/79, ou CAU, conforme Lei Federal 12.378/10 – se for o caso, com validade na data limite para apresentação dos envelopes, devidamente atualizada em todos os seus dados cadastrais e contratuais.

7.2.3.1 - Sociedades empresárias estrangeiras atenderão à exigência prevista no 7.2.3 por meio da apresentação, no momento da assinatura do contrato, da solicitação de registro perante a entidade profissional competente no Brasil.

7.2.4 - Apresentação de atestado(s) de capacidade técnica operacional em nome da LICITANTE, devidamente registrado(s) na entidade profissional competente (CREA ou CAU), fornecido(s)



Município de Caçapava

CNPJ 45.189.305/0001-21
Rua Capitão Carlos de Moura, 243 – Vila Pantaleão
Caçapava-SP CEP: 12.280-050

por pessoa jurídica de direito público ou privado comprobatório(s) do desempenho de atividade pertinente e compatível.

7.2.4.1 - Admitir-se-á a somatória dos atestados que comprovem a execução do objeto.

7.2.4.2 - Em caso de apresentação de atestado de desempenho anterior emitido em favor de consórcio do qual tenha feito parte, se o atestado ou o contrato de constituição do consórcio não identificar a atividade desempenhada por cada consorciado individualmente, serão adotados os seguintes critérios na avaliação de sua qualificação técnica:

a) Caso o atestado tenha sido emitido em favor de consórcio homogêneo, as experiências atestadas deverão ser reconhecidas para cada empresa consorciada na proporção quantitativa de sua participação no consórcio;

b) Caso o atestado tenha sido emitido em favor de consórcio heterogêneo, as experiências atestadas deverão ser reconhecidas para cada consorciado de acordo com os respectivos campos de atuação.

7.2.4.2.1 - Para fins de comprovação do percentual de participação do consorciado, caso este não conste expressamente do atestado ou da certidão, deverá ser juntada ao atestado ou à certidão cópia do instrumento de constituição do consórcio.

7.2.5 - Comprovação do licitante de possuir em seu quadro permanente, na data de apresentação dos documentos de habilitação, profissional de nível superior ou outro devidamente reconhecido pela entidade competente.

7.2.5.1 - O profissional retro indicado deverá participar da execução do objeto do contrato, admitindo-se a substituição por outro profissional do mesmo nível, com experiência equivalente ou superior, mediante prévia aprovação desta Prefeitura.

7.2.5.2 - O(s) profissional(is) deverá(ão) fazer parte da empresa licitante na data de apresentação dos documentos de habilitação na condição de:

a) Empregado, comprovado com a apresentação de cópia autenticada, nos termos do item 7.1.6 supra, das folhas pertinentes da carteira profissional, ou mesmas cópias do livro, ou ficha, de registro do empregado;

b) Diretor ou sócio, comprovado com a apresentação do Estatuto Social em vigor, ou Contrato Social (última alteração) devidamente registrado;

c) Autônomo comprovado com a apresentação do Contrato de Prestação de Serviço.

7.2.5.3 - Não serão admitidos atestados de responsabilidade técnica de profissionais que tenham dado causa à aplicação das sanções previstas nos incisos III e IV do **caput** do



Município de Caçapava

CNPJ 45.189.305/0001-21
Rua Capitão Carlos de Moura, 243 – Vila Pantaleão
Caçapava-SP CEP: 12.280-050

art. 156 da Lei 14.133/21, em decorrência de orientação proposta, de prescrição técnica ou de qualquer ato profissional de sua responsabilidade.

7.2.6 – O licitante deverá comprovar, sob pena de inabilitação, que conhece o local e as condições de realização da obra, sendo que a comprovação poderá ser feita das seguintes formas:

a) Vistoria ao local da obra, às suas próprias expensas. As visitas deverão ser agendadas através do e-mail carolini.chaib@cacapava.sp.gov.br (Sra. Carolini Ferreira Chaib – Diretora de Departamento de Obras) e poderão ser realizadas até o dia imediatamente anterior à sessão pública. Competirá a cada interessado, quando da visita técnica, fazer-se acompanhar de 01 (um) representante que entender suficiente para esclarecimentos de eventuais dúvidas, colher as informações necessárias à elaboração da sua proposta. Para os que realizarem visita será emitido atestado de visita técnica (Anexo XIII) o qual deverá ser juntado à documentação de habilitação; ou

b) Declaração formal assinada pelo responsável técnico do licitante acerca do conhecimento pleno das condições e peculiaridades da contratação (Anexo XIV).

III – HABILITAÇÃO FISCAL, SOCIAL E TRABALHISTA

7.2.7 - Prova de inscrição no Cadastro Nacional da Pessoa Jurídica (CNPJ);

7.2.8 - Inscrição no cadastro de contribuintes estadual e/ou municipal, se houver, relativo ao domicílio ou sede do licitante, pertinente ao seu ramo de atividade e compatível com o objeto contratual.

7.2.9 - Prova de regularidade para com as Fazendas Federal (certidão conjunta negativa de débitos relativos a tributos federais, regularidade social e a dívida ativa da União), Estadual (certidão negativa de débitos inscritos na dívida ativa, apenas ICMS) e Municipal (apenas tributos mobiliários do domicílio ou sede do licitante), na forma da lei, aceitando-se também certidões positivas com efeitos de negativa.

7.2.10 - Prova de regularidade para com o FGTS - Fundo de Garantia por Tempo de Serviço, expedida pela Caixa Econômica Federal, aceitando-se também certidões positivas com efeitos de negativa ou certidões positivas que noticiem em seu corpo que os débitos estão judicialmente garantidos ou com sua exigibilidade suspensa.

7.2.11 - Prova de inexistência de débitos inadimplidos perante a Justiça do Trabalho, mediante a apresentação da respectiva certidão negativa (CNDT), dentro de sua validade, nos termos do Título VII-A da Consolidação das Leis do Trabalho, conforme Lei Federal 12440/11, aceitando-se também certidão positiva com efeito de negativa.



Município de Caçapava

CNPJ 45.189.305/0001-21
Rua Capitão Carlos de Moura, 243 – Vila Pantaleão
Caçapava-SP CEP: 12.280-050

7.2.12 - Declaração em atendimento ao artigo 68, inciso VI da Lei 14.133/21 no sentido de que cumpre com o disposto no inciso XXXIII, artigo 7º da Constituição Federal, no que diz respeito à proibição de trabalho noturno, perigoso ou insalubre, aos menores de dezoito anos e de qualquer trabalho a menores de dezesseis anos, salvo na condição de aprendizes, a partir de quatorze anos. (Anexo III).

IV – HABILITAÇÃO ECONÔMICO-FINANCEIRA

7.2.13 - Certidão negativa sobre falência expedida pelo distribuidor da sede da pessoa jurídica, datada de, no máximo, 90 (noventa) dias anteriores à data de apresentação (documento a ser confirmado on-line, junto ao órgão emitente que disponibilize esse serviço).

7.2.13.1 Caso a licitante esteja em recuperação judicial deverá apresentar Plano de Recuperação já homologado pelo juízo competente e em pleno vigor, sem prejuízo do atendimento a todos os requisitos de habilitação econômico-financeiro estabelecidos neste Edital.

7.2.14 – Apresentar DECLARAÇÕES:

a) - Declaração de Cumprimento dos Requisitos de Habilitação, devidamente preenchida e assinada (Anexo II);

b) - Declaração de que cumpre as exigências de reserva de cargos para pessoa com deficiência e para reabilitado da Previdência Social. Esta declaração deverá ser apresentada por empresas que possuam no mínimo 100 (cem) empregados, nos termos do artigo 93 da Lei n. 8.213/1991. (Anexo III);

c) - Declaração de que sua proposta econômica compreende a integralidade dos custos para atendimento dos direitos trabalhistas assegurados na Constituição Federal, nas leis trabalhistas, nas normas infralegais, nas convenções coletivas de trabalho e nos termos de ajustamento de conduta vigentes na data de entrega da proposta (Anexo III);

d) – Declaração de compromisso formal no sentido de que, uma vez declarada adjudicatária do objeto deste certame, assinará, junto a esta Prefeitura Municipal de Caçapava e concomitante com a assinatura da avença que decorrerá do presente certame, Termo de Ciência e Notificação (Anexo IV).

7.2.15 - Todas as declarações assinadas pelos proponentes deverão observar a necessidade de comprovar serem seus subscritores representantes legais da empresa caso tais comprovações já não tenham sido apresentadas anteriormente neste processo licitatório.

7.2.16 - A falsidade de declaração prestada objetivando os benefícios da Lei Complementar nº 123/06 caracterizará o crime de que trata o art. 299 do Código Penal, sem prejuízo do enquadramento em outras figuras penais.



Município de Caçapava

CNPJ 45.189.305/0001-21
Rua Capitão Carlos de Moura, 243 – Vila Pantaleão
Caçapava-SP CEP: 12.280-050

7.2.17 - Serão aceitos atestados ou outros documentos hábeis emitidos por entidades estrangeiras quando acompanhados de tradução para o português, salvo se comprovada a inidoneidade da entidade emissora.

7.2.18 - As empresas estrangeiras que não funcionem no País deverão apresentar documentos equivalentes, na forma de regulamento emitido pelo Poder Executivo federal.

8 – DOS RECURSOS E DO ENCERRAMENTO DA SESSÃO

8.1 - Ao final da sessão, o proponente que desejar recorrer das decisões do Agente de Contratação poderá fazê-lo manifestando sua intenção com registro da síntese das suas razões, devendo ser formalizada em campo específico do sistema de licitações (sítio www.comprascacapava.com.br). Posteriormente formalizando as peças recursais diretamente na Plataforma da Concorrência Eletrônica ou junto ao Departamento de Compras, no endereço constante no item 7.1.6, no prazo de 3 (três) dias úteis.

8.1.1 - O licitante poderá incluir peça recursal, bem como contrarrazões de que trata o item 8.1.3 e demais documentos, em campo próprio, via upload, no sistema de licitações, acompanhada do contrato social ou do instrumento de procuração que conceda poderes de representação da empresa nesta licitação.

8.1.2 - O recurso deverá ser dirigido à autoridade que tiver proferido a decisão recorrida, que, se não reconsiderar o ato ou a decisão no prazo de 3 (três) dias úteis, encaminhará o recurso com a sua motivação à autoridade competente, a qual deverá proferir sua decisão no prazo máximo de 10 (dez) dias úteis, contado do recebimento dos autos.

8.1.3 - O prazo para apresentação de contrarrazões será o mesmo do recurso e terá início na data de intimação pessoal ou de divulgação da interposição do recurso.

8.1.4 - O acesso à fase de manifestação da intenção de recurso será assegurado aos licitantes classificados e desclassificados.

8.1.5 - Os recursos e contrarrazões de recurso de qualquer natureza, **se forem enviados fisicamente**, devem ser destinados ao Agente de Contratação e protocolados junto ao endereço constante no item 7.1.6 do Edital, obedecendo ao prazo de 03 (três) dias úteis, no horário das 9h às 15h, devendo fazer menção ao número da CONCORRÊNCIA ELETRÔNICA.

8.1.6 - Não será concedido prazo para recursos sobre assuntos meramente protelatórios ou quando não justificada a intenção de interpor o recurso pelo proponente.

8.1.7 - O recurso terá efeito suspensivo do ato ou da decisão recorrida até que sobrevenha decisão final da autoridade competente.

8.1.8 - O acolhimento do recurso implicará invalidação apenas de ato insuscetível de aproveitamento.



Município de Caçapava

CNPJ 45.189.305/0001-21
Rua Capitão Carlos de Moura, 243 – Vila Pantaleão
Caçapava-SP CEP: 12.280-050

8.1.9 - A falta de manifestação imediata e motivada do licitante na sessão importará a preclusão do direito de recurso e a autoridade competente poderá adjudicar o objeto do certame ao licitante vencedor, com posterior homologação do resultado.

8.1.10 - Decididos os recursos e constatada a regularidade dos atos procedimentais, a Autoridade Competente adjudicará referidos itens recorridos e os homologará para determinar a contratação.

8.1.11 - Não serão aceitos, nesta oportunidade, recursos versando sobre eventuais falhas na regularidade fiscal de microempresas e empresas de pequeno porte. Os recursos quanto a esta documentação somente serão aceitos após decisão final sobre os novos documentos que poderão ser apresentados no prazo e condições estabelecidos no item 6.1.6.

8.1.12 - Não serão passíveis de apreciação os motivos expostos em memoriais que não tenham sido alegados no ato da manifestação na sessão pública da CONCORRÊNCIA ELETRÔNICA.

8.2 - Da sessão, o sistema gerará ata circunstanciada, na qual estarão registrados todos os atos do procedimento e as ocorrências relevantes.

8.3 - Encerradas as fases de julgamento e habilitação, e exauridos os recursos administrativos, o processo licitatório será encaminhado à Autoridade competente que poderá adjudicar o objeto e homologar a licitação; anular o presente certame total ou parcialmente nos casos de ilegalidade no procedimento ou julgamento, de ofício ou por provocação de terceiros, mediante parecer escrito e devidamente fundamentado; e, ainda, revogá-lo por motivo de conveniência e oportunidade, devidamente comprovado, pertinente e suficiente para justificar tal conduta.

9 - DOS ESCLARECIMENTOS OU DA IMPUGNAÇÃO AO ATO CONVOCATÓRIO

9.1 - Qualquer pessoa é parte legítima para impugnar o Edital de licitação por irregularidade na aplicação da Lei ou para solicitar esclarecimento sobre os seus termos, devendo protocolar o pedido até 3 (três) dias úteis antes da data de abertura do certame.

9.1.1 – Quaisquer pedidos de esclarecimentos em relação a eventuais dúvidas na interpretação deste Edital, ou impugnações ao mesmo, deverão ser encaminhados à Diretoria de Compras e Licitações desta Prefeitura, através do e-mail cpl@cacapava.sp.gov.br, ou inseridos no **Portal de Compras** através do site www.comprascacapava.com.br.

9.1.2 - A resposta à impugnação ou ao pedido de esclarecimento será divulgada em sítio eletrônico oficial no prazo de até 3 (três) dias úteis, limitado ao último dia útil anterior à data da abertura do certame.

9.1.2.1 – Todas as perguntas e respostas serão numeradas sequencialmente e serão consideradas como aditamentos a este instrumento convocatório, sendo juntadas ao respectivo processo licitatório.



Município de Caçapava

CNPJ 45.189.305/0001-21
Rua Capitão Carlos de Moura, 243 – Vila Pantaleão
Caçapava-SP CEP: 12.280-050

9.1.3 – Caberá a autoridade competente receber, examinar e decidir as impugnações e os pedidos de esclarecimentos ao Edital e aos anexos, além de poder requisitar subsídios formais aos responsáveis pela elaboração desses documentos, bem como contar com o auxílio do Agente de Contratação.

9.2 - Acolhida a petição contra o ato convocatório, será designada nova data para a realização do certame.

9.3 - Em caso de não solicitação, pelas empresas licitantes, de esclarecimentos ou informações, pressupõe-se que os elementos fornecidos são suficientemente claros e precisos, não cabendo, posteriormente, o direito a qualquer reclamação.

10 – DO CONTRATO

10.1 - Para atendimento ao objeto desse certame licitatório será firmado instrumento contratual com a empresa vencedora, em conformidade com a minuta apresentada na forma de Anexo X, sendo o adjudicatário chamado via telefone ou por e-mail, a celebrá-lo em até 05 (cinco) dias úteis, contados do recebimento do chamamento, sob pena de decair o direito ao fornecimento, sem prejuízo das sanções previstas no artigo 156 da Lei Federal 14.133/21.

10.1.1 - O prazo de convocação poderá ser prorrogado 1 (uma) vez, por igual período, mediante solicitação da parte durante seu transcurso, devidamente justificada, e desde que o motivo apresentado seja aceito pela Administração.

10.1.2 - A adjudicatária se obriga a apresentar, no momento da assinatura do contrato:

a) A regularidade para com as Fazendas Federal (certidão conjunta negativa de débitos relativos a tributos federais, regularidade social e a dívida ativa da União), Estadual e Municipal, bem como da inexistência de débitos inadimplidos perante a Justiça do Trabalho (CNDT), se referidos documentos apresentados por ocasião deste certame licitatório já estiverem vencidos;

b) O Cadastro Nacional de Empresas Inidôneas e Suspensas (CEIS), o Cadastro Nacional de Empresas Punidas (CNEP) e o Cadastro Nacional de Condenações Cíveis por Atos de Improbidade Administrativa e Inelegibilidade (CNIA – CNJ);

c) Excepcionalmente, e com vistas a agilizar o processo, tais providências poderão ser tomadas pela Administração, via Internet, havendo a impossibilidade da obtenção dos documentos por meio eletrônico, será a adjudicatária notificada para que providencie o envio da documentação sob pena de decair o direito ao fornecimento, sem prejuízo das sanções previstas no artigo 156 da Lei Federal 14.133/21;

e) Apresentar a comprovação de constituição e o registro do consórcio, nos termos do compromisso referido no item 2.3.4 do Edital.



Município de Caçapava

CNPJ 45.189.305/0001-21
Rua Capitão Carlos de Moura, 243 – Vila Pantaleão
Caçapava-SP CEP: 12.280-050

10.2 - Será facultado à Administração, quando o convocado não assinar o termo de contrato ou não aceitar ou não retirar o instrumento equivalente no prazo e nas condições estabelecidas, convocar os licitantes remanescentes, na ordem de classificação, para apresentar os documentos de habilitação nos termos definidos neste Edital.

10.3 - Até a assinatura do instrumento contratual a vencedora poderá ser desclassificada se a Prefeitura tiver conhecimento de fato desabonador à sua habilitação, conhecido após o julgamento, nos termos da Lei de Licitações.

10.3.1 - Ocorrendo a desclassificação da proposta da licitante vencedora por fato referido no item anterior, a Prefeitura poderá convocar as licitantes remanescentes observando o disposto no item 10.2, supra.

10.4 - Da adjudicatária se exigirá no ato da assinatura do contrato a **prestação de garantia das obrigações assumidas no limite de 5% (cinco por cento) do valor contratual**, em uma das seguintes modalidades:

I - caução em dinheiro ou em títulos da dívida pública emitidos sob a forma escritural, mediante registro em sistema centralizado de liquidação e de custódia autorizado pelo Banco Central do Brasil, e avaliados por seus valores econômicos, conforme definido pelo Ministério da Economia;

II - seguro-garantia;

III - fiança bancária emitida por banco ou instituição financeira devidamente autorizada a operar no País pelo Banco Central do Brasil.

10.4.1 - Fica assegurado ao contratado o prazo de 1 (um) mês, contado da data de homologação da licitação e anterior à assinatura do contrato, para a prestação da garantia quando optar pela modalidade prevista no inciso II.

10.4.1.1 - O seguro-garantia tem por objetivo garantir o fiel cumprimento das obrigações assumidas pelo contratado perante a Administração, inclusive as multas, os prejuízos e as indenizações decorrentes de inadimplemento, observadas as seguintes regras nas contratações regidas pela Lei 14.133/21:

I - o prazo de vigência da apólice será igual ou superior ao prazo estabelecido no contrato principal e deverá acompanhar as modificações referentes à vigência deste mediante a emissão do respectivo endosso pela seguradora;

II - o seguro-garantia continuará em vigor mesmo se o contratado não tiver pago o prêmio nas datas convencionadas.

10.4.1.2 - Será permitida a substituição da apólice de seguro-garantia na data de eventual renovação do contrato, desde que mantidas as mesmas condições e coberturas da apólice vigente e desde que nenhum período fique descoberto.



Município de Caçapava

CNPJ 45.189.305/0001-21
Rua Capitão Carlos de Moura, 243 – Vila Pantaleão
Caçapava-SP CEP: 12.280-050

10.4.2 - A garantia prestada pelo contratado será liberada ou restituída após a fiel execução do contrato ou após a sua extinção por culpa exclusiva da Administração e, quando em dinheiro, atualizada monetariamente pelo Índice.

11 - DAS OBRIGAÇÕES DA CONTRATADA E DA CONTRATANTE E DO RECEBIMENTO E FISCALIZAÇÃO DO OBJETO

11.1 - O contrato deverá ser executado fielmente pelas partes, de acordo com as cláusulas avençadas e as normas da Lei 14.133/21, e cada parte responderá pelas consequências de sua inexecução total ou parcial.

11.2 - As obrigações da Contratante e da Contratada são as estabelecidas no Contrato.

11.3 - Os critérios de recebimento e aceitação dos serviços e de fiscalização e gestão, bem como as condições de pagamento estão previstos no Contrato.

12 - DAS SANÇÕES

12.1 - O licitante que, convocado dentro do prazo de validade da sua proposta, não celebrar ou não retirar o contrato; deixar de entregar ou apresentar documentação falsa exigida para o certame; ensejar o retardamento da execução de seu objeto; não mantiver a proposta; falhar ou fraudar na execução do objeto; comportar-se de modo inidôneo; cometer fraude fiscal; praticar ato lesivo previsto no art. 5º da Lei nº 12.846, de 1º de agosto de 2013; ou desatender aos prazos do item 6.1.6 deste instrumento convocatório - se micro empresa ou empresa de pequeno porte, garantido o direito prévio da citação e da ampla defesa, poderá sofrer as sanções previstas no artigo 156 da Lei 14.133/21, sem prejuízo das multas enumeradas abaixo e das demais cominações legais:

12.1.1 - Multa de 10,5% (dez vírgula cinco por cento) sobre o valor total do contrato, pela recusa injustificada do adjudicatário em assinar, aceitar ou retirar o contrato, dentro do prazo estabelecido no item 10.1; e pela apresentação de declaração de cumprimento dos requisitos (Anexo II) sem que a referida documentação esteja integralmente contida no respectivo envelope;

12.1.2 - Multa de 10,5% (dez vírgula cinco por cento) sobre a parcela não executada do ajuste decorrente deste certame; ou por material não aceito pela contratante e não substituído no prazo fixado por esta, prazo este que não excederá 15 (quinze) dias úteis, contados da intimação.

12.1.3 - Multa de 0,5% (zero vírgula cinco por cento) ao dia, por dia de atraso da obrigação não cumprida, até o trigésimo dia, configurando-se, após esse prazo, a hipótese de rescisão unilateral da avença por parte dessa Administração pela inexecução, parcial ou total, de seu objeto.

12.1.4 - O pagamento dessas multas não exime a adjudicatária da reparação de eventuais danos, perdas ou prejuízos que seu ato punível venha a acarretar à contratante.

12.1.5 - As multas, calculadas como acima, deverão ser recolhidas no prazo de 10 (dez) dias corridos, a contar da data do recebimento da comunicação enviada por esta Administração.



Município de Caçapava

CNPJ 45.189.305/0001-21
Rua Capitão Carlos de Moura, 243 – Vila Pantaleão
Caçapava-SP CEP: 12.280-050

12.1.6 - Se a multa aplicada e as indenizações cabíveis forem superiores ao valor de pagamento eventualmente devido pela Administração ao contratado, além da perda desse valor, a diferença será descontada da garantia prestada ou será cobrada judicialmente.

12.2 - As decisões relacionadas a multas, penalidades e advertências, bem como as notificações dessas decisões, serão publicadas em diário oficial do município e encaminhadas via correios para as empresas sancionadas, garantindo o direito de ampla defesa, a contar da confirmação de recebimento da decisão.

13 - DAS DISPOSIÇÕES GERAIS

13.1 - A simples participação na presente licitação, caracterizada pela entrega da proposta para participar do certame, implica para a licitante a observância dos preceitos legais e regulamentares em vigor, bem como a integral e incondicional aceitação de todos os termos e condições deste Edital, e de seus anexos, aos quais se submete; implica, também, o reconhecimento de que este instrumento convocatório, e seus anexos, caracterizaram perfeitamente o objeto do certame, sendo os mesmos suficientes para a exata compreensão do objeto e para seu perfeito atendimento, não cabendo, posteriormente, o direito a qualquer indenização.

13.2 - A fidelidade e legitimidade de todos os documentos, informações e declarações prestadas em atendimento às normas deste instrumento Editalício sujeitam-se às penas da lei. A falsidade de qualquer documento ou a inverdade das informações nele contidas implicará a imediata desclassificação da licitante que o tiver apresentado, ou, caso tenha sido a vencedora, na rescisão do ajuste, sem prejuízo das demais sanções cabíveis.

13.3 - Cada proponente arcará com todos os custos diretos ou indiretos para a preparação e apresentação de sua proposta, independentemente do resultado deste procedimento licitatório.

13.4 - As comunicações decorrentes de eventuais recursos, bem como quaisquer outras comunicações, poderão ser disponibilizadas aos proponentes por qualquer meio de comunicação que comprove o recebimento ou ainda, dar-se-ão por meio de publicações em Diário Oficial do Município, ou ainda no site oficial desta Prefeitura, ou ainda, diretamente para cada uma das empresas participantes do certame.

13.5 - Os casos omissos serão regulados pela legislação citada em 1.1 e 1.2, sendo apreciados e decididos pelo Agente de Contratação, submetendo-os, conforme o caso, à apreciação da Autoridade Competente.

13.6 - Para que o interessado proceda com "vistas" ao processo, deverá apresentar requerimento por escrito, assinado por quem de direito, além de documento de identificação pessoal, sendo que nesse ato será lavrado "termo de vistas ao processo", o qual será devidamente datado e assinado pelo



Município de Caçapava

CNPJ 45.189.305/0001-21
Rua Capitão Carlos de Moura, 243 – Vila Pantaleão
Caçapava-SP CEP: 12.280-050

interessado e pelo funcionário que o recepcionou. Vistas aos autos ocorrerão sem retirada dos mesmos das dependências da Prefeitura.

13.7 - O Agente de Contratação e sua Equipe de Apoio, se entenderem conveniente ou necessário, poderão utilizar-se de assessoramento técnico e específico para tomar decisões relativas ao presente certame licitatório a qualquer momento, o qual se efetivará através de parecer formal que integrará o respectivo processo.

13.8 - As normas disciplinadoras deste certame serão interpretadas em favor da ampliação da disputa, observada a igualdade de oportunidades entre as proponentes, sem comprometimento do interesse público, da finalidade e da segurança do procedimento e dos futuros ajustes dele decorrentes.

13.9 - Em caso de dúvidas quanto à comprovação de horário de quaisquer eventos marcados para este certame licitatório, prevalecerá o horário oficial de Brasília.

13.9.1 - Da contagem dos prazos estabelecidos neste Edital e seus anexos, excluir-se-á o dia do início e incluir-se-á o do vencimento e considerar-se-ão os dias consecutivos, exceto quando for explicitamente disposto em contrário. Só se iniciam e vencem os prazos em dias de expediente na Prefeitura.

13.10 - Muito embora os documentos estejam apresentados de forma individualizada, todos eles se completam, sendo que cada proponente deve, para a apresentação de PROPOSTA DE PREÇOS e DOCUMENTOS DE HABILITAÇÃO, bem como eventuais outros documentos, ao se valer do Edital, inteirar-se de sua composição, tomando conhecimento, assim, das condições administrativas e técnicas que nortearão o desenvolvimento do certame e a formalização da contratação, de sorte que todos os aspectos mencionados em cada documento deverão ser observados, ainda que não repetidos em outros.

13.11 - O Agente de Contratação conforme o caso poderá relevar aspectos puramente formais nas propostas e nos documentos de habilitação apresentados pelas licitantes, desde que não comprometa a lisura e o caráter competitivo desta licitação.

13.12 - Será eleito o Foro da Comarca desta Administração, com renúncia a qualquer outro, por mais privilegiado que seja, para qualquer procedimento relacionado com o processamento desse certame licitatório, assim como ao cumprimento das obrigações dele decorrentes.

Caçapava, 29 de abril de 2026

Gabriel Pinelli Ferraz
Secretário Municipal de Gestão Pública

Anexo I Proposta de Preços

 Município de Caçapava SECRETARIA DE PLANEJAMENTO URBANO E MEIO AMBIENTE							
OBJETO: Reforma e adequação do prédio para instalação do CAD Único							
LOCAL: Rua Alberto Pinto de Faria, 290 – Jd Julieta - Caçapava -SP							
item	código tabela	serviços	unid.	quant.	custo unitário	preço unitário	custo total
MEMORIAL DE CALCULO							
1.SERVIÇOS PRELIMINARES							
1.1	103689	FORNECIMENTO E INSTALAÇÃO DE PLACA DE OBRA COM CHAPA GALVANIZADA E ESTRUTURA DE MADEIRA. AF_03/2022_PS	M2	6,00			
1.2	97621	DEMOLIÇÃO DE ALVENARIA DE BLOCO FURADO, DE FORMA MANUAL, COM REAPROVEITAMENTO. AF_09/2023	M3	0,60			
1.3	97644	REMOÇÃO DE PORTAS, DE FORMA MANUAL, SEM REAPROVEITAMENTO. AF_09/2023	M2	5,78			
1.4	104790	DEMOLIÇÃO DE PISO DE CONCRETO SIMPLES, DE FORMA MECANIZADA COM MARTELETE, SEM REAPROVEITAMENTO. AF_09/2023	M3	6,45			
SUB TOTAL							
2. PISO							
2.1	87632	CONTRAPISO EM ARGAMASSA TRAÇO 1:4 (CIMENTO E AREIA), PREPARO MANUAL, APLICADO EM ÁREAS SECAS SOBRE LAJE, ADERIDO, ACABAMENTO NÃO REFORÇADO, ESPESSURA 3CM. AF_07/2021	M2	125,53			
2.2	101727	PISO VINÍLICO SEMI-FLEXÍVEL EM PLACAS, PADRÃO LISO, ESPESSURA 3,2 MM, FIXADO COM COLA. AF_09/2020	M2	134,09			
SUB TOTAL							
3.PORTAS							
3.1	COMP-001	ALUGUEL DE ANDAIME TORRE DE ALTURA CADA PAINEL COM LARGURA DE 1 ATE 1,5 M E ALTURA DE *1,00* M	MXMES	20,00			
3.2	91338	PORTA DE ALUMÍNIO DE ABRIR COM LAMBRI, COM GUARNIÇÃO, FIXAÇÃO COM PARAFUSOS - FORNECIMENTO E INSTALAÇÃO. AF_12/2019	M2	1,89			
3.3	91304	FECHADURA DE EMBUTIR COM CILINDRO, EXTERNA, COMPLETA, ACABAMENTO PADRÃO POPULAR, INCLUSO EXECUÇÃO DE FURO - FORNECIMENTO E INSTALAÇÃO. AF_12/2019	UNID.	1,00			
3.4	100702	PORTA DE CORRER DE ALUMÍNIO, COM DUAS FOLHAS PARA VIDRO, INCLUSO VIDRO LISO INCOLOR, FECHADURA E PUXADOR, SEM ALIZAR. AF_12/2019	M2	3,78			
SUB TOTAL							
4.PINTURA PAREDES E TETOS							
4.1	88495	EMASSAMENTO COM MASSA LÁTEX, APLICAÇÃO EM PAREDE, UMA DEMÃO, LIXAMENTO MANUAL. AF_04/2023	M2	384,66			
4.2	88484	FUNDO SELADOR ACRÍLICO, APLICAÇÃO MANUAL EM TETO, UMA DEMÃO. AF_04/2023	M2	165,84			
4.3	88485	FUNDO SELADOR ACRÍLICO, APLICAÇÃO MANUAL EM PAREDE, UMA DEMÃO. AF_04/2023	M2	384,66			
4.4	88488	PINTURA LÁTEX ACRÍLICA PREMIUM, APLICAÇÃO MANUAL EM TETO, DUAS DEMÃOS. AF_04/2023	M2	165,84			
4.5	88489	PINTURA LÁTEX ACRÍLICA PREMIUM, APLICAÇÃO MANUAL EM PAREDES, DUAS DEMÃOS. AF_04/2023 M2	M2	384,66			
4.6	95626	APLICAÇÃO MANUAL DE TINTA LÁTEX ACRÍLICA EM PAREDE EXTERNAS DE CASAS, DUAS DEMÃOS. AF_03/2024	M2	222,05			
SUB TOTAL							
5.PINTURA ESQUADRIAS							
5.1	100718	COLOCAÇÃO DE FITA PROTETORA PARA PINTURA. AF_01/2020	M	143,48			
5.2	100717	LIXAMENTO MANUAL EM SUPERFÍCIES METÁLICAS EM OBRA. AF_01/2020	M2	56,07			
5.3	100758	PINTURA COM TINTA ALQUÍDICA DE ACABAMENTO (ESMALTE SINTÉTICO ACETINADO) APLICADA A ROLO OU PINCEL SOBRE SUPERFÍCIES METÁLICAS (EXCETO PERFIL) EXECUTADO EM OBRA (02 DEMÃOS). AF_01/2020	M2	56,07			
5.4	102193	LIXAMENTO DE MADEIRA PARA APLICAÇÃO DE FUNDO OU PINTURA. AF_01/2021 M2	M2	26,46			
5.5	102219	PINTURA TINTA DE ACABAMENTO (PIGMENTADA) ESMALTE SINTÉTICO ACETINADO EM MADEIRA, 2 DEMÃOS. AF_01/2021	M2	26,46			
SUB TOTAL							
6.SERVIÇOS COMPLEMENTARES							
6.1	05.07.040	Remoção de entulho separado de obra com caçamba metálica - terra, alvenaria, concreto, argamassa, madeira, papel, plástico ou metal	M3	7,13			
6.2	98458	TAPUME COM COMPENSADO DE MADEIRA. AF_03/2024	M2	47,81			
6.3	99809	LIMPEZA DE PISO DE LADRILHO HIDRÁULICO COM PANO ÚMIDO. AF_04/2019	M2	134,09			
SUB TOTAL							
TOTAL							



Município de Caçapava

CNPJ 45.189.305/0001-21
Rua Capitão Carlos de Moura, 243 – Vila Pantaleão
Caçapava-SP CEP: 12.280-050

PROCESSO ADMINISTRATIVO Nº 8040/2025

CONCORRÊNCIA ELETRÔNICA Nº 006/2025

ANEXO II

DECLARAÇÃO DE CUMPRIMENTO DOS REQUISITOS

A empresa, sediada na Rua (Av., Al., etc.), cidade estado, inscrita no CNPJ sob nº, por seu diretor (sócio gerente, proprietário), **DECLARA**, sob as penas da lei, para fins de habilitação na **CONCORRÊNCIA ELETRÔNICA nº 006/2025**, ora sendo realizado pela Prefeitura Municipal de Caçapava, que preenche os requisitos de habilitação previstos no item próprio do respectivo Edital, ou seja, todos os documentos contidos no subitem 7.2 do instrumento convocatório, **(exceto no que diz respeito aos requisitos de regularidade fiscal e trabalhista, os quais deverão ser comprovados no prazo de 5 (cinco) dias úteis, cujo termo inicial corresponderá ao momento em que o proponente for declarado o vencedor do certame para a regularização da documentação, pagamento ou parcelamento do débito, e apresentação de eventuais certidões negativas, ou positivas com efeito de negativas).*

* **DECLARA** também, sob as penas da lei, que cumpre os requisitos legais para a qualificação como microempresa ou empresa de pequeno porte, em especial no que diz respeito ao contido no art. 4º da Lei 14.133/21, estando apta a usufruir do tratamento favorecido estabelecido nos artigos 42 a 49 da Lei Complementar, não se enquadrando em qualquer das hipóteses de exclusão relacionadas na legislação citada.

Para que produza os efeitos legais, firmamos a presente declaração.

* **Declarações a serem realizadas por ME e EPP.**

Local e data

Nome e identidade do declarante

OBS.: Este documento deverá ser inserido **no envelope documentação** e na plataforma da CONCORRÊNCIA ELETRÔNICA 006/2025, e estar acompanhado de exemplar devidamente autenticado, nas formas do item 7.1.6 do Edital, de contrato social inicial e suas alterações, ou contrato social consolidado atual conforme o caso; ou procuração pública; ou outro documento que comprove ser o subscritor representante legal da empresa.



Município de Caçapava

CNPJ 45.189.305/0001-21
Rua Capitão Carlos de Moura, 243 – Vila Pantaleão
Caçapava-SP CEP: 12.280-050

PROCESSO ADMINISTRATIVO Nº 8040/2025

CONCORRÊNCIA ELETRÔNICA Nº 006/2025

ANEXO III

DECLARAÇÕES RELATIVAS AOS ARTIGOS 63, IV E 68, INCISO VI DA LEI FEDERAL 14.133/21

A empresa sediada na Rua (Av., Al., etc.), cidade, estado, inscrita no CNPJ sob nº, por seu diretor (sócio gerente, proprietário, **DECLARA**, sob as penas da lei, para fins de participação na **CONCORRÊNCIA ELETRÔNICA nº 006/2025**, ora sendo realizado pela Prefeitura Municipal de Caçapava, declara que:

- A proposta econômica apresentada compreende a integralidade dos custos para atendimento dos direitos trabalhistas assegurados na Constituição Federal, nas leis trabalhistas, nas normas infralegais, nas convenções coletivas de trabalho e nos termos de ajustamento de conduta vigentes na data de entrega da proposta;

- Atende à reserva de cargos prevista em lei para pessoa com deficiência ou para reabilitado da Previdência Social e às regras de acessibilidade previstas na legislação, conforme disposto no art. 93 da Lei nº 8.213, de 24 de julho de 1991. *

- Não emprega menor de dezoito anos em trabalho noturno, perigoso ou insalubre e não emprega menor de dezesseis anos.

Ressalva: emprega menor, a partir de quatorze anos, na condição de aprendiz ().**

*** Esta declaração deverá ser apresentada por empresas que possuam no mínimo 100 (cem) empregados.**

**** Em caso afirmativo, assinalar a ressalva**

Local e data

Nome e identidade do declarante

OBS.: Este documento deverá ser inserido **no envelope documentação** e na plataforma da **CONCORRÊNCIA ELETRÔNICA 006/2025**, e estar acompanhado de exemplar devidamente autenticado, nas formas do item 7.1.6 do Edital, de contrato social inicial e suas alterações, ou contrato social consolidado atual conforme o caso; ou procuração pública; ou outro documento que comprove ser o subscritor representante legal da empresa.



Município de Caçapava

CNPJ 45.189.305/0001-21
Rua Capitão Carlos de Moura, 243 – Vila Pantaleão
Caçapava-SP CEP: 12.280-050

PROCESSO ADMINISTRATIVO Nº 8040/2025

CONCORRÊNCIA ELETRÔNICA Nº 006/2025

ANEXO IV

COMPROMISSO RELATIVO AO ITEM 7.2.15 'd' DO EDITAL

A empresa, sediada na Rua (Av., Al., etc.), cidade, estado, inscrita no CNPJ sob nº, por seu diretor (sócio gerente, proprietário)_____, **ASSUME O COMPROMISSO**, formal, pelo presente documento, sob as penas da lei, para fins de participação na **CONCORRÊNCIA ELETRÔNICA nº 006/2025**, ora sendo realizado pela Prefeitura Municipal de Caçapava, de que, uma vez sagrando-se adjudicatária do certame, assinará, juntamente com a referida Prefeitura, e concomitante com a assinatura da avença que decorrerá do presente certame, **Termo de Ciência e Notificação**, conforme Instruções 01/2020 do E. Tribunal de Contas do Estado de São Paulo, conforme minuta ora apresentada.

Para que produza os efeitos legais, firmamos a presente declaração.

Local e data

Nome e identidade do declarante

OBS.: Este documento deverá ser inserido **no envelope documentação** e na plataforma da **CONCORRÊNCIA ELETRÔNICA 006/2025**, e estar acompanhado de exemplar devidamente autenticado, nas formas do item 7.1.6 do Edital, de contrato social inicial e suas alterações, ou contrato social consolidado atual conforme o caso; ou procuração pública; ou outro documento que comprove ser o subscritor representante legal da empresa.

CONTRATANTE: _____

CONTRATADO: _____

PROCESSO N. (DE ORIGEM): _____

OBJETO: _____

ADVOGADO (S) / Nº OAB/e-mail: (*) _____

Pelo Presente Termo, nós, abaixo identificados.

1. Estamos CIENTES de que:

- O ajuste acima referido, seus aditamentos, bem como o acompanhamento de sua execução contratual, estarão sujeitos à análise e julgamento pelo Tribunal de Contas do Estado de São Paulo, cujo trâmite processual ocorrerá pelo sistema eletrônico;
- Poderemos ter acesso ao processo, tendo vista e extraindo cópias das manifestações de interesse, Despachos e Decisões, mediante regular cadastramento no Sistema de Processo Eletrônico, em consonância com o estabelecido na Resolução nº 01/2011 do TCESP;
- Além de disponíveis no processo eletrônico, todos os Despachos e Decisões que vierem a ser tomados, relativamente ao aludido processo, serão publicados no Diário Oficial do Estado, Caderno do Poder



Município de Caçapava

CNPJ 45.189.305/0001-21
Rua Capitão Carlos de Moura, 243 – Vila Pantaleão
Caçapava-SP CEP: 12.280-050

legislativo, parte do Tribunal de Contas do Estado de São Paulo, em conformidade com o artigo 90 da Lei Complementar nº709, de 14 de janeiro de 1993, iniciando-se, a partir de então, a contagem dos prazos processuais, conforme regras do Código de Processo Civil;

d) As informações pessoais dos responsáveis pela contratante estão cadastradas no módulo eletrônico do "Cadastro Corporativo TCESP – CadTCESP", nos termos previstos no Artigo 2º das Instruções nº 01/2020, conforme "Declaração(ões) de Atualização Cadastral" anexa (s);

e) É de exclusiva responsabilidade do contratado manter seus dados sempre atualizados.

2. Damos-nos por NOTIFICADOS para:

a) O acompanhamento dos atos do processo até seu julgamento final e consequente publicação;

b) Se for o caso e de nosso interesse, nos prazos e nas formas legais e regimentais, exercer o direito de defesa, interpor recursos e o que mais couber.

LOCAL e DATA: _____

AUTORIDADE MÁXIMA DO ÓRGÃO/ENTIDADE,

Nome: _____

Cargo: _____

CPF: _____

Assinatura: _____

RESPONSÁVEIS PELA HOMOLOGAÇÃO DO CERTAME OU RATIFICAÇÃO DA DISPENSA/INEXIGIBILIDADE DE LICITAÇÃO:

Nome: _____

Cargo: _____

CPF: _____

Assinatura: _____

RESPONSÁVEIS QUE ASSINARAM O AJUSTE

Pelo contratante:

Nome: _____

Cargo: _____

CPF: _____

Assinatura: _____

Pelo contratada:

Nome: _____

Cargo: _____

CPF: _____

Assinatura: _____

ORDENADOR DE DESPESAS DA CONTRATANTE:

Nome: _____

Cargo: _____

CPF: _____

Assinatura: _____

(*) Facultativo. Indicar quando já constituído, informando, inclusive, o endereço eletrônico.



Anexo V ESTUDO TÉCNICO PRELIMINAR

1) INFORMAÇÕES BÁSICAS

Objeto em estudo: reforma e adequação do prédio situado a Rua Alberto Pinto de Faria, 280 para Instalação do Cadastro Único

2) SECRETARIA REQUISITANTE

Secretaria Municipal de Desenvolvimento Social.

3) DESIGNAÇÃO DA EQUIPE DE PLANEJAMENTO

Responsável pela Elaboração do ETP: Alessandre Valente Ferreira – matrícula 8884

4) DIRETRIZES QUE NORTEARÃO ESTE ETP

A contratação dos serviços será na modalidade Pregão Eletrônico, os serviços a serem contratados, são padronizados e utilizada a tabela SINAPI para composição dos custos.

5) DESCRIÇÃO DA NECESSIDADE

O local onde esta instalado o Cadastro Único carece de privacidade para o atendimento aos munícipes, a reforma do prédio situado a Rua Alberto Pinto de Faria, 280 proporcionará melhora significativa na questão de privacidade bem como a acessibilidade e comodidade ao munícipe atendido.

O prédio está necessitando de pintura, reforma do piso e abertura de uma porta para ficar em condições de atender população.

6) PLANO DE CONTRATAÇÃO ANUAL

A manutenção não esta prevista no Plano de Contratação Anual já que a demanda surgiu posteriormente, é necessária a inclusão.

7) DESCRIÇÃO DOS REQUISITOS DA CONTRATAÇÃO

A presente análise se refere a contratação de empresa especializada para reforma de um prédio na modalidade Concorrência pelo regime de empreitada pelo menor preço Global, conforme a Lei nº 14.133/2021. Além da avaliação pelo menor preço global, será exigida a comprovação de qualificação técnica da empresa licitante, conforme previsto nos art. 67 da Lei nº 14.133/2021, mediante apresentação de atestado de capacidade técnica. Conforme já elucidado no documento "Memorial Descritivo", ressaltamos que dentre os requisitos já expostos anteriormente, destacamos também, que as obras deverão ser executadas sob responsabilidade técnica de profissional habilitado, devidamente registrado no CREA/SP (para atividades de engenharia) ou no CAU/SP (para atividades de arquitetura), acompanhadas das respectivas Anotações de Responsabilidade Técnica (ART) ou Registros de Responsabilidade Técnica (RRT), assegurando que os serviços



sejam realizados em conformidade com as normas. Destacamos, que a exigência de qualificação técnica é fundamental para garantir que a empresa possua expertise comprovada na execução de obras de reforma predial, incluindo adequações elétricas, hidráulicas, estruturais e de acessibilidade, tendo em vista a natureza do trabalho executado pelo Cadastro único, ao qual necessita da reforma aqui discorrida.

8) ESTIMATIVAS DAS QUANTIDADES PARA CONTRATAÇÃO

Trata-se de uma classificação de serviço comum, sem caráter continuado, ou seja, será executado uma única vez no ano. Considerando, que a empresa contratada cumpra todas as exigências técnicas e conclua a reforma de forma adequada, entregando o prédio em condições de uso e em conformidade com o projeto e o memorial descritivo. Sendo atendido os requisitos, não haverá necessidade de nova contratação ou de outro processo de reforma, uma vez que o objeto será considerado integralmente atendido. O tempo estimado de duração inicial do contrato é até 60 (sessenta) dias.

9) LEVANTAMENTO DE MERCADO

Serviços de manutenção simples, com diversas empresas no mercado, caso ainda possível dispensável em função do valor ou caso venha ocasional fracionamento em função de uso prévio por outro setor em objeto similar a opção pela modalidade Pregão Eletrônico nos parece a mais indicada.

10) ESTIMATIVA DO VALOR DA CONTRATAÇÃO

Os valores estimados são fruto da Tabela SINAPI e orçados em R\$ 92.843,78 (Noventa e dois mil, oitocentos e quarenta e três reais e setenta e oito centavos).

11) DESCRIÇÃO DA SOLUÇÃO COMO UM TODO

Contratação de uma empresa especializada para execução com fornecimento de todo o material e mão de obra para; pintura, troca de porta e piso do prédio próprio do município de Caçapava, conforme descrito na documentação técnica elaborada pelo Planejamento da Prefeitura.

12) JUSTIFICATIVA PARA O PARCELAMENTO OU NÃO DA CONTRATAÇÃO

Inviável o parcelamento da solução, os serviços são contínuos e executados pelos mesmos profissionais, não podem ser realizados concomitantemente e inúmeras empresas possuem capacidade para execução da totalidade do objeto, a divisão em lotes pode gerar perda de economia de escala, pois a redução do tamanho dos itens pode impedir a obtenção de preços unitários mais baixos, portando menor preço global é a alternativa mais viável.

13) RESULTADOS PRETENDIDOS

Obter o prédio reformado em condições de atender ao municípe e prover melhores condições de trabalho ao servidor que executa seus serviços no prédio.



14) PROVIDÊNCIAS A SEREM ADOTADAS

O quadro de funcionários da prefeitura conta com profissionais técnicos capacitados a realizar a fiscalização dos serviços e será responsável pelo acompanhamentos das etapas de execução.

Fiscal do contrato (1): Responsável técnico – Luiz Paulo de Miranda Junior matrícula - 8952 (2) – Carolini Ferreira Chaib matrícula 440185, Gestor do contrato: Thais Guimarães Dias Ferreira Zamponi Santiago - matrícula – 8342

15) CONTRATAÇÕES CORRELATAS E/OU INTERDEPENDENTES

Não identificamos necessidade de contratações/aquisições correlatas e ou interdependente.

16) POSSÍVEIS IMPACTOS AMBIENTAIS

A empresa a ser contratada deverá cuidar do correto descarte do entulho da construção civil deve ser feito em locais autorizados pela prefeitura, por meio de empresas especializadas que alugam caçambas para o transporte a aterros controlados ou locais de reciclagem, resíduos perigosos (como tintas e amianto) devem ser encaminhados a locais específicos.

17) POSICIONAMENTO CONCLUSIVO

Esta equipe de planejamento declara VIÁVEL a contratação com base neste Estudo Técnico Preliminar.

ASSINATURAS:

Alessandre Valente Ferreira – matrícula 8884.

Maria Teresa Moreira Marcondes – matrícula 88108.

Anexo VI
Projeto Executivo



PLANTA DE IMPLANTAÇÃO
Escala: 1:150

****Observação.****

Os revestimentos cerâmicos existentes em pisos e paredes serão mantidos, não sendo prevista sua remoção nesta reforma.

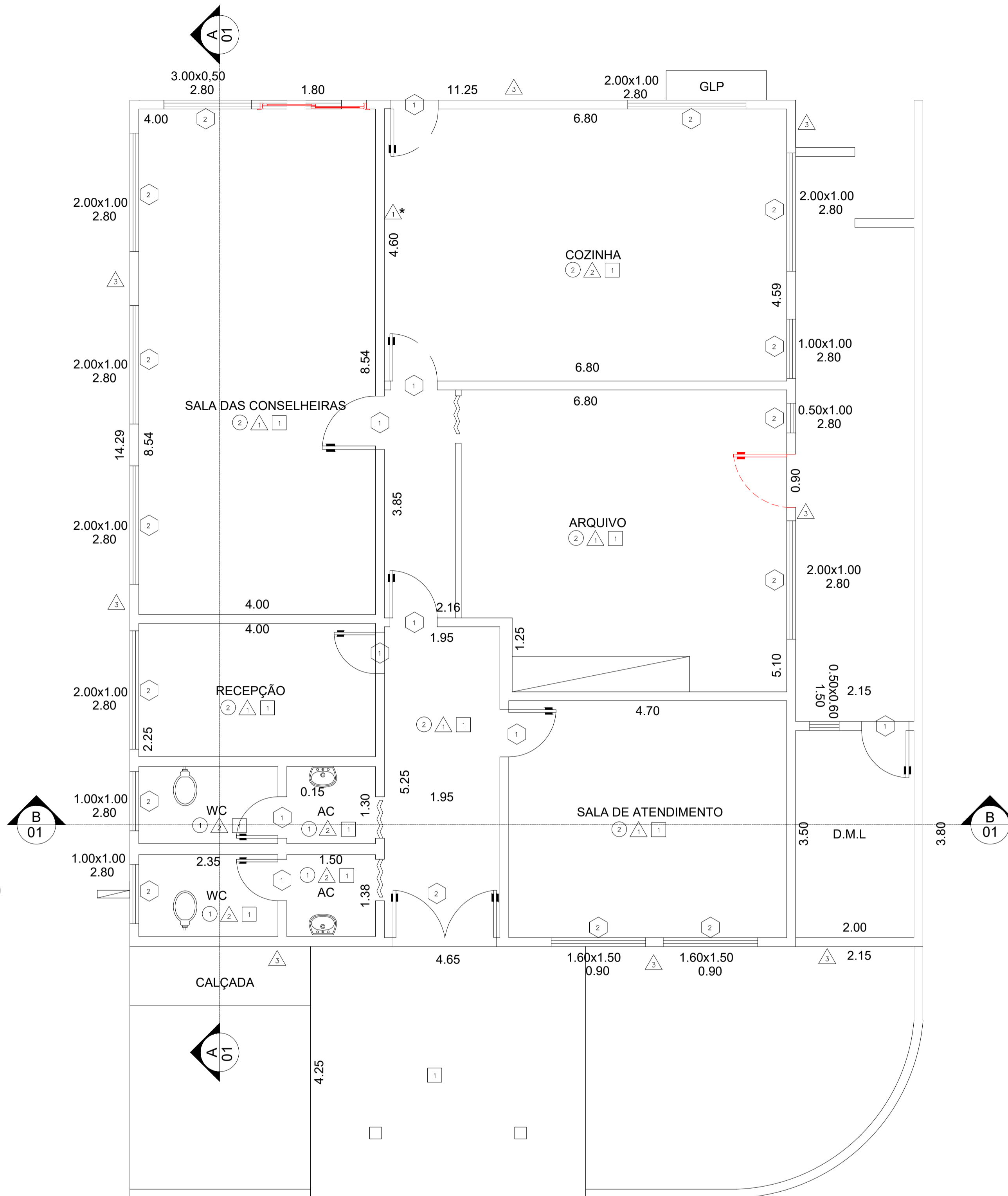

PLANTA BAIXA
Escala: 1:50

TABELA ACABAMENTO PAREDES

SMB. PAREDE	DESCRIÇÃO	AMBIENTE
△	PAREDES INTERIAS - EMBOSSAMENTO COM MASSA LATEX; APLICAÇÃO EM PAREDE, UMA DEMÃO; - LIXAMENTO MANUAL; - FUNDO: SELADOR ACRILICO; APLICAÇÃO MANUAL EM PAREDE, UMA DEMÃO; - PINTURA LATEX ACRILICA PREMIUM; APLICAÇÃO MANUAL EM PAREDES, DUAS DEMÕES.	AMBIENTES INTERIOS VER INDICAÇÃO PROJETO
△	PAREDES INTERIAS REVESTIDA - REVESTIMENTO CERAMICO ATÉ 2,00M (EXISTENTE); - EMBOSSAMENTO COM MASSA LATEX; APLICAÇÃO ACIMA DE 2,00M DA PAREDE, UMA DEMÃO; LIXAMENTO MANUAL; - FUNDO: SELADOR ACRILICO; APLICAÇÃO MANUAL ACIMA DE 2,00M DA PAREDE, UMA DEMÃO; - PINTURA LATEX ACRILICA PREMIUM; APLICAÇÃO MANUAL ACIMA DE 2,00M DA PAREDE, DUAS DEMÕES.	AMBIENTES INTERIOS VER INDICAÇÃO PROJETO
△	PAREDES EXTERIAS - APLICAÇÃO MANUAL DE TINTA LATEX ACRILICA EM PAREDE EXTERIAS DE CASAS.	AMBIENTES EXTERIOS VER INDICAÇÃO PROJETO

TABELA PISOS

SMB. PISO	DESCRIÇÃO	AMBIENTE
○	PISO CERAMICO (EXISTENTE NOS WC)	AMBIENTES INTERIOS VER INDICAÇÃO PROJETO
①	PISO VINILICO - CONTRAPISO EM ARGAMASSA TRAÇO 1:4 (CIMENTO E AREIA), PREPARO MANUAL; - APLICAÇÃO DE AREIA BRANCA SOBRE LAJE, ACRIDIO; ACABAMENTO NÃO REFORÇADO; ESPESURA 3CM; - PISO VINILICO SEM-FLEXIVEL EM PLACAS, PADRÃO LUGI, ESPESURA 3,2 MM; - FIXAÇÃO COM COLA.	AMBIENTES INTERIOS VER INDICAÇÃO PROJETO

TABELA DE TETOS

SMB. TETO	DESCRIÇÃO	AMBIENTE
□	PINTURA DE TETO - FUNDO: SELADOR ACRILICO; APLICAÇÃO MANUAL EM TETO, UMA DEMÃO; - PINTURA LATEX ACRILICA PREMIUM; APLICAÇÃO MANUAL EM TETO, DUAS DEMÕES.	AMBIENTES INTERIOS VER INDICAÇÃO PROJETO

TABELA DE ACABAMENTO DAS PORTAS

SMB. PORTA	DESCRIÇÃO	AMBIENTE
①	PINTURA DAS PORTAS - LIXAMENTO MANUAL; - PINTURA TINTA DE ACABAMENTO (PIMENTADA) ESMALTE SINTETICO ACETINADO EM MADEIRA, 2 DEMÕES.	VER INDICAÇÃO PROJETO

TABELA DE ACABAMENTO DAS JANELAS

SMB. JANELAS	DESCRIÇÃO	AMBIENTE
②	PINTURA DAS PORTAS - LIXAMENTO MANUAL EM SUPERFICIES METALICAS DA OBRA; - PINTURA COM TINTA ALQUIDA DE ACABAMENTO (ESMALTE SINTETICO ACETINADO) APLICADA A 100CM DA PAREDE, SOBRE SUPERFICIES METALICAS (EXCETO PORTAS) EXECUTADO EM OBRA, (02 DEMÕES).	VER INDICAÇÃO PROJETO

LEGENDA

■ A CONSTRUIR

OBSERVAÇÕES:

- Piso já contempla o rodapé.
- * Parede que não possui revestimento.

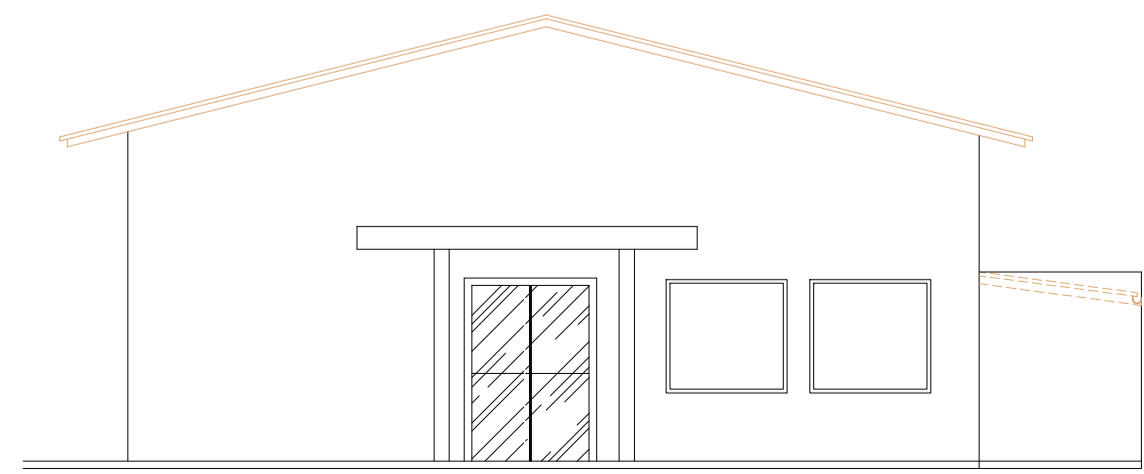

FACHADA
Escala: 1:100

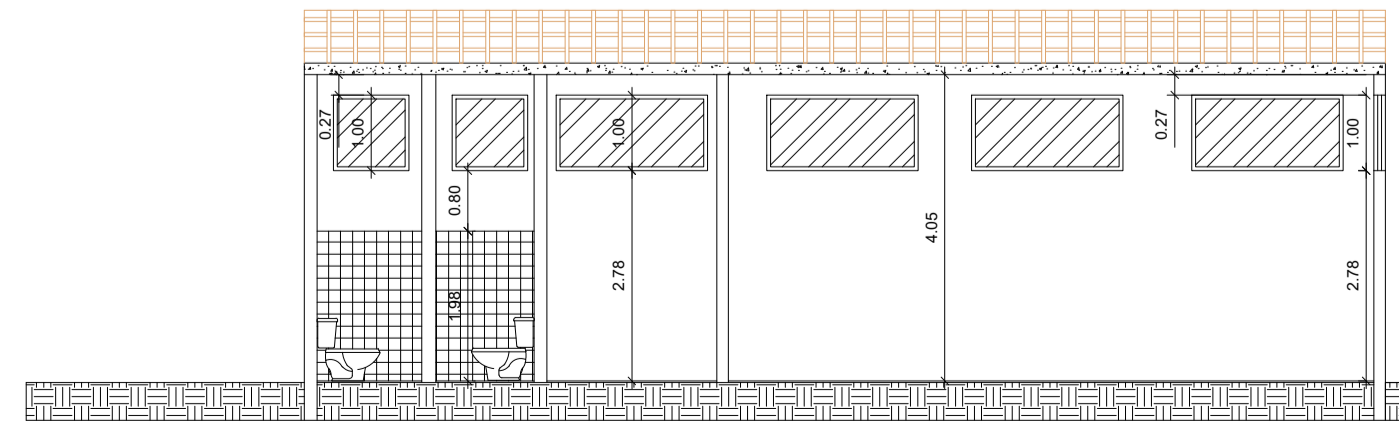

CORTE BB
Escala: 1:100

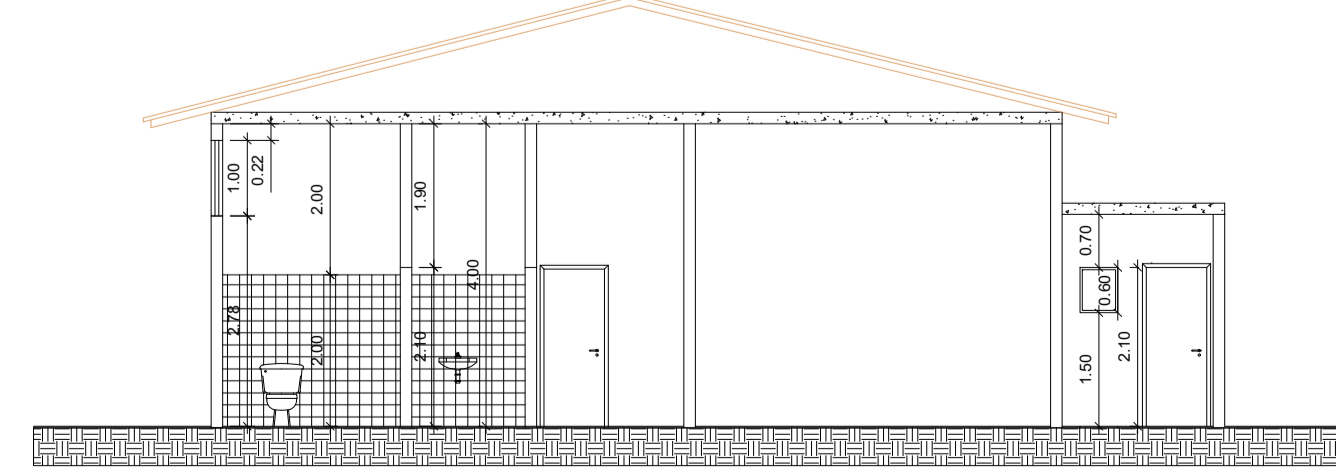

CORTE AA
Escala: 1:100

PREFEITURA MUNICIPAL DE CAÇAPAVA
SECRETARIA DE PLANEJAMENTO URBANO E MEIO AMBIENTE

PROJETO
Reforma e adequação do prédio para Instalação do CAD Único

DR. YAN LOPES ALMEIDA
PREFEITO MUNICIPAL

ANTÔNIO POTIGUARA CHAGAS FERREIRA
SECRETÁRIO DE PLANEJAMENTO URBANO E MEIO AMBIENTE

ARQ. PÂMELA ARDAVICIUS
DIRETORA DO DEPARTAMENTO DE PROJETOS MUNICIPAIS

ENG. JONAS LUIS MANNI DA SILVA
COORDENADOR DE PROJETOS CIVIS

Endereço: Rua Alberto Pinto de Faria, 290 – Jd Julieta - Caçapava - SP

Processo: 5449/2025

Cliente: SECRETARIA DE DESENVOLVIMENTO ECONÔMICO
PREFEITURA MUNICIPAL DE CAÇAPAVA

Área do terreno: 1332,00m²
Área de construção: 975,00m²
*Conforme cadastro Prefeitura Municipal de Caçapava-SP

Desenho: Reforma e adequação do prédio

Prancha: 01/02

ART: 2620252295011

Escala: INDICADA

Data: SET/2025

Revisão: R00

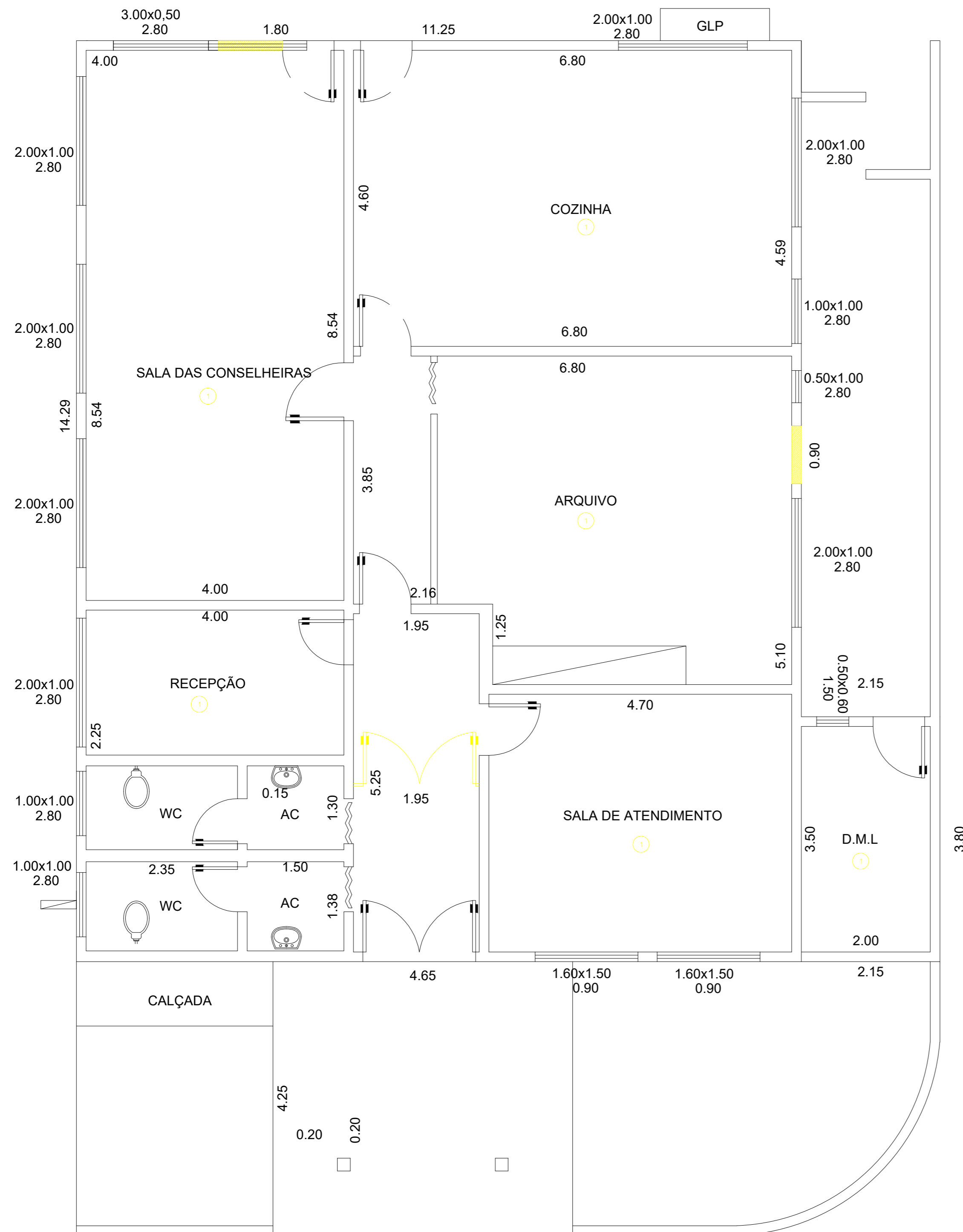

SIMB. PISO	DESCRIÇÃO	AMBIENTE
①	DEMOLIÇÃO DO PISO CERÂMICO.	AMBIENTES INTERNOS VER INDICAÇÃO PROJETO

LEGENDA	
	A DEMOLIR

PREFEITURA MUNICIPAL DE CAÇAPAVA
SECRETARIA DE PLANEJAMENTO URBANO E MEIO AMBIENTE

PROJETO
Reforma e adequação do prédio para Instalação do CAD Único

DR. YAN LOPES ALMEIDA
PREFEITO MUNICIPAL



ANTÔNIO POTIGUARA CHAGAS FERREIRA
SECRETÁRIO DE PLANEJAMENTO URBANO
E MEIO AMBIENTE

ARQ. PÂMELA ARDAVICIUS
DIRETORA DO DEPARTAMENTO DE
PROJETOS MUNICIPAIS

ENG. JONAS LUIS NANNI DA SILVA
COORDENADOR DE PROJETOS CIVIS

Endereço Rua Alberto Pinto de Faria, 290 – Jd Julieta - Caçapava -SP	Processo 5449/2025
Cliente SECRETARIA DE DESENVOLVIMENTO ECONÔMICO PREFEITURA MUNICIPAL DE CAÇAPAVA	QUADRO DE ÁREAS Área do terreno ___1332,00m² Área de construção ___975,00m² *Conforme cadastro Prefeitura Municipal de Caçapava-SP
Desenho Planta de Demolição	Prancha 02/02



Município de Caçapava

ESTADO DE SÃO PAULO
SECRETARIA MUNICIPAL DE PLANEJAMENTO URBANO E MEIO AMBIENTE
Rua Regente Feijó nº 18, Centro – fone: (12) 3652-9217

ANEXO VII MEMORIAL DESCRITIVO

OBJETO: REFORMA DO SETOR DE CADASTRO ÚNICO

LOCAL: RUA ALBERTO PINTO DE FARIA N °290 –Jardim Julieta

INTRODUÇÃO

Fiscalização e Contratada

A fiscalização da obra será executada por Responsável Técnico, pertencente ao quadro de funcionários do Município de Caçapava, doravante denominada CONTRATANTE. O Responsável Técnico designado pela CONTRATANTE para fiscalizar a execução das obras e serviços, doravante será denominado de FISCALIZAÇÃO e deverá estar devidamente habilitado e acompanhado da respectiva Anotação de Responsabilidade Técnica – ART ou Registro de Responsabilidade Técnica – RRT.

As obras deverão ser executadas por empresa com comprovada qualificação técnica para execução de tais serviços, doravante denominada CONTRATADA, sob a responsabilidade técnica de profissional habilitado, acompanhadas da respectiva Anotação de Responsabilidade Técnica do CREA/SP ou Registro de Responsabilidade Técnica do CAU/SP.

Direitos e Autoridade da Fiscalização

A FISCALIZAÇÃO poderá exigir, a qualquer momento, de pleno direito, que sejam adotadas pela CONTRATADA providências suplementares necessárias à segurança dos serviços e ao bom andamento da obra.

A FISCALIZAÇÃO terá plena autoridade para suspender, por meios amigáveis ou não, os serviços da obra, total ou parcialmente, sempre que julgar conveniente, por motivos técnicos, disciplinares, de segurança ou outros.

Descrição da Obra

Trata-se da **Reforma e adequação do prédio para Instalação do CAD Único** no Município de Caçapava – SP.

A obra será executada de acordo com os projetos aprovados pelo Município e deverá ser em conformidade com as normas e legislação vigentes.



Município de Caçapava

ESTADO DE SÃO PAULO
SECRETARIA MUNICIPAL DE PLANEJAMENTO URBANO E MEIO AMBIENTE
Rua Regente Feijó nº 18, Centro – fone: (12) 3652-9217

Diário de Obra

Deverá ser fornecido pela CONTRATADA, um Diário de Obra, com três vias, o qual deverá ser mantido no escritório da obra, desde a data de início dos serviços até a entrega final. Será o documento hábil para comprovação, registro e avaliação de todos os fatos e assuntos relacionados à execução da obra, onde tanto a CONTRATADA quanto a FISCALIZAÇÃO deverão lançar e anotar tudo o que julgarem conveniente para a comprovação real do andamento das obras e execução dos termos da CONTRATADA, sendo visadas diariamente por representantes credenciados de ambas as partes. Nele deverão ser feitas pela FISCALIZAÇÃO, anotações, comunicações e reclamações à CONTRATADA, a fim de que esta não possa em qualquer tempo ou ocasião, alegar ignorância ou justificar erros e/ou atrasos nos serviços sob sua responsabilidade.

Caberá à CONTRATADA em todas as anotações, comunicações ou reclamações da FISCALIZAÇÃO, dar ciência no diário de obra.

Documentação de Obra

A CONTRATADA deverá manter na obra cópias dos seguintes documentos: Projeto da obra, memoriais, planilha orçamentária, cronograma Físico Financeiro, ART do responsável técnico pela execução, contrato de prestação de serviços firmado pela Prefeitura de Caçapava (podem ser suprimidos informações que julgarem confidenciais) e demais documentos complementares a execução dos serviços.

Esses documentos deverão ser de fácil acesso aos executores da obra.

Mão-de-obra

Caberá a CONTRATADA manter, no canteiro de serviços, mão-de-obra em número e qualificações compatíveis com a natureza da obra e com seu cronograma, de modo a imprimir aos trabalhos o ritmo necessário ao cumprimento dos prazos contratuais.

Durante a execução da obra, até sua aceitação final pela FISCALIZAÇÃO, a CONTRATADA deverá manter no local onde os serviços estiverem sendo desenvolvidos e em período integral, um mestre-de-obras habilitado para tal, com conhecimento e experiência suficiente para comandar as equipes de obra e atender às solicitações da FISCALIZAÇÃO.

Deverá também designar um engenheiro habilitado para suportar tecnicamente as demandas exigidas pelo projeto, por esse memorial e demais documentos que compõe esse processo, ficando responsável pelos materiais, procedimentos e técnicas empregadas no desenvolvimento dos serviços. Deverá fazer e registrar no diário de obras as visitas e ações tomadas.

Vigia e Responsabilidade



Município de Caçapava

ESTADO DE SÃO PAULO
SECRETARIA MUNICIPAL DE PLANEJAMENTO URBANO E MEIO AMBIENTE
Rua Regente Feijó nº 18, Centro – fone: (12) 3652-9217

A CONTRATADA, durante a execução da obra, ficará responsável por todos os materiais equipamentos e instalações contidos no canteiro de obras.

A obra ficará sob responsabilidade da CONTRATADA enquanto não tiver sido considerada aceita pela FISCALIZAÇÃO da CONTRATANTE.

Higiene e Segurança

A CONTRATADA obriga-se a cumprir todas as exigências das leis e normas de segurança e higiene do trabalho, fornecendo os equipamentos de proteção individual, tais como: botas, luvas, óculos de proteção, capacetes, capas de chuva e demais equipamentos, a todos os operários, mestres, especialistas, engenheiros, fiscais e outros.

Todos EPIs (equipamento de proteção individual) e EPC (equipamento de proteção comunitária), devem ser providenciados pela contratada aos seus funcionários atendendo as legislações vigentes.

Deverá providenciar a correta manutenção e instalação dos extintores de incêndio mantendo-os em locais de fácil acesso; manutenção de estojo de primeiros socorros ou outros equipamentos julgados necessários.

A CONTRATADA deverá manter o canteiro em condições de higiene que evitem a proliferação de doenças. As instalações sanitárias deverão ser lavadas e desinfetadas diariamente e o alojamento, quando este existir, serão varridos e limpos diariamente.

Equipamentos e Materiais

Caberá à CONTRATADA manter o canteiro de serviços provido de todos os materiais e equipamentos necessários a execução de cada uma das etapas, de modo a garantir o andamento contínuo da obra, no ritmo necessário ao cumprimento dos prazos contratuais.

Todos os materiais a serem empregados na obra deverão ser de primeira linha de fabricação de modo a atenderem integralmente, no que lhes couber, as especificações da ABNT, deste Memorial Descritivo, dos projetos e dos memoriais específicos.

Execução

A CONTRATADA deverá apresentar à CONTRATANTE, antes do início da obra, a Anotação de Responsabilidade Técnica – ART referente à responsabilidade pela execução da obra.



Município de Caçapava

ESTADO DE SÃO PAULO
SECRETARIA MUNICIPAL DE PLANEJAMENTO URBANO E MEIO AMBIENTE
Rua Regente Feijó nº 18, Centro – fone: (12) 3652-9217

A execução da obra deverá ser de acordo com o disposto neste Memorial Descritivo, no Edital de Licitação, no Contrato, nos projetos e demais memoriais específicos.

Ficará a critério de a FISCALIZAÇÃO impugnar, mandar demolir ou substituir serviços e equipamentos executados ou instalados em desacordo com os projetos, com as especificações, em não conformidade com as boas práticas construtivas. As despesas decorrentes dessas demolições, ou substituições e do refazimento dos serviços correrão por conta exclusiva da CONTRATADA.

A CONTRATADA deverá efetuar limpeza periódica da obra e do canteiro de serviços, obrigando-se a mantê-los em perfeita ordem durante as etapas de execução, e se em local público de circulação de pessoas, sinalizar e manter as áreas de risco isoladas e tampadas após intervenções, eliminando qualquer risco aos transeuntes.

Garantias

A CONTRATADA deverá oferecer garantia por escrito, pelo prazo mínimo de cinco anos, sobre os serviços executados, materiais utilizados e equipamentos instalados. Este prazo será contado a partir da data de entrega da obra pela CONTRATADA e do necessário recebimento e aceite dos mesmos pela CONTRATANTE.

A CONTRATADA se obriga, dentro dos prazos estabelecidos, a substituir ou refazer, sem ônus à CONTRATANTE, as partes que apresentarem defeitos ou vícios de execução, desde que não sejam oriundos de mau uso.

Projetos

A elaboração dos projetos executivos e complementares que se fizerem necessários, contendo todos os detalhes necessários à perfeita compreensão e execução da obra, ficará a cargo da CONTRATADA.

Os projetos executados pela CONTRATADA deverão ser entregues à CONTRATANTE sendo: duas vias na forma impressa em tamanho máximo A-1 e uma via em modo digital na extensão DWG.

Deverão ser apresentadas as Anotações de Responsabilidade Técnica – ART ou Registro de Responsabilidade Técnica – RRT dos profissionais responsáveis pelos projetos arquitetônicos executivos, de instalações elétricas, estrutural e de outros profissionais envolvidos no trabalho.

Ao final da obra, antes de sua entrega, a CONTRATADA deverá entregar a CONTRATANTE os projetos "as built", em uma via digital na extensão DWG e uma via impressa em tamanho máximo A-1 de todos os projetos utilizados na execução da obra



Município de Caçapava

ESTADO DE SÃO PAULO
SECRETARIA MUNICIPAL DE PLANEJAMENTO URBANO E MEIO AMBIENTE
Rua Regente Feijó nº 18, Centro – fone: (12) 3652-9217

e que deverá conter o cadastramento exato e fidedigno de todos os elementos implantados na construção.

A CONTRATANTE terá a propriedade dos projetos, podendo utilizá-los em outros locais, quando julgar necessário.

Os serviços previstos são:

1. SERVIÇOS PRELIMINARES

1.1. FORNECIMENTO E INSTALAÇÃO DE PLACA DE OBRA COM CHAPA GALVANIZADA E ESTRUTURA DE MADEIRA. AF_03/2022_PS

A placa será em chapa de aço galvanizado, uma unidade e sua dimensão de 2,0m x 3,0 m, sendo 1 placas.

Contendo especificação do empreendimento, identificação da empresa e responsável técnico pela obra.

Deverá ser instalada num prazo máximo de 10 (dez) dias a contar da data da ordem de serviço, em local a ser definido pela FISCALIZAÇÃO, permanecendo até a entrega definitiva da mesma. As placas deverão ser mantidas limpas e em boas condições de conservação durante todo o período de execução da obra.

O modelo da placa será ser fornecido pela CONTRATANTE

1.2 DEMOLIÇÃO DE ALVENARIA DE BLOCO FURADO, DE FORMA MANUAL, COM REAPROVEITAMENTO. AF_09/2023

Antes de iniciar a demolição, verificar a estabilidade dos elementos com função estrutural; Checar se os EPC necessários estão instalados; Usar os EPI exigidos para a atividade; A demolição da parede manualmente é feita com o uso de marreta, picareta e talhadeira, da parte superior para a parte inferior da parede; Executar o serviço de modo cuidadoso para se preservar a integridade dos blocos a serem reaproveitados; Após a retirada dos blocos, retirar a argamassa aderida aos elementos com uso de talhadeira e empilhá-los no próprio local.

1.3 REMOÇÃO DE PORTAS, DE FORMA MANUAL, SEM REAPROVEITAMENTO. AF_09/2023

Antes de iniciar a remoção, verificar a estabilidade dos elementos com função estrutural; Quebrar o vínculo entre o batente e a vedação vertical com auxílio de marreta ao redor da esquadria até desprendê-la; Retirar a esquadria com cuidado e apoiá-la no piso



Município de Cacapava

ESTADO DE SÃO PAULO
SECRETARIA MUNICIPAL DE PLANEJAMENTO URBANO E MEIO AMBIENTE
Rua Regente Feijó nº 18, Centro – fone: (12) 3652-9217

1.4 DEMOLIÇÃO DE PISO DE CONCRETO SIMPLES, DE FORMA MECANIZADA COM MARTELETE, SEM REAPROVEITAMENTO. AF_09/2023

Nesta composição considera-se que a demolição do concreto do piso é feita com martetele manual;(Neste item já é previsto a remoção de revestimento e contra piso de regularização).

2. PISO

2.1 CONTRAPISO EM ARGAMASSA TRAÇO 1:4 (CIMENTO E AREIA), PREPARO MANUAL, APLICADO EM ÁREAS SECAS SOBRE LAJE, ADERIDO, ACABAMENTO NÃO REFORÇADO, ESPESSURA 3CM. AF_07/2021

Limpar a base, incluindo lavar e molhar; Definir os níveis do contrapiso; Assentar taliscas; Camada de aderência: aplicar o adesivo diluído e misturado com cimento; Argamassa de contrapiso: envolve lançamento, espalhamento e compactação, definição preliminar de mestras e posterior atuação no resto do ambiente; Acabamento superficial sarrafeado, desempenado.

2.2 PISO VINÍLICO SEMI-FLEXÍVEL EM PLACAS, PADRÃO LISO, ESPESSURA 3,2 MM, FIXADO COM COLA. AF_09/2020

Sobre o contrapiso devidamente limpo e nivelado, marcar o eixo/linha de início da instalação dos revestimentos vinílicos e as dimensões das bordas, tabeiras e desenhos conforme projeto; Caso necessário, as placas ou régua vinílicas serão cortadas com uso de estilete; Espalhar o adesivo, utilizando uma desempenadeira denteada; Aguardar o “tempo de tack” do adesivo e distribuir as placas ou régua; Imediatamente após o término da colagem, passar uma tábua protegida com um tecido grosso sobre as placas coladas, comprimindo o revestimento na base.

3. PORTAS

3.1 ALUGUEL DE ANDAIME TORRE DE ALTURA CADA PAINEL COM LARGURA DE 1 ATE 1,5 M E ALTURA DE *1,00* M

Consiste em alugar andaime TIPO TORRE com montagem e desmontagem de dos andaimes. Incluindo travamento andaime de largura 1,00m a 1,50m e de altura 1,50m. atendendo as normas vigentes.

3.2 PORTA DE ALUMÍNIO DE ABRIR COM LAMBRI, COM GUARNIÇÃO, FIXAÇÃO COM PARAFUSOS - FORNECIMENTO E INSTALAÇÃO. AF_12/2019

Conferir se o vão deixado está de acordo com as dimensões da porta e com a previsão de folga, 2mm no topo e nas laterais do vão; Colocar calços de madeira para



Município de Caçapava

ESTADO DE SÃO PAULO
SECRETARIA MUNICIPAL DE PLANEJAMENTO URBANO E MEIO AMBIENTE
Rua Regente Feijó nº 18, Centro – fone: (12) 3652-9217

apoio da porta, intercalando papelão entre os calços e a folha de porta para que a mesma não seja danificada; Posicionar a porta no vão e conferir: sentido de abertura da porta, cota da soleira, prumo, nível e alinhamento da porta com a face da parede; - Marcar com uma ponteira a posição dos furos na parede do vão; Retirar a esquadria do vão e executar os furos necessários na alvenaria, utilizando broca de vídia com diâmetro de 10mm; Retirar o pó resultante dos furos com auxílio de um pincel ou soprador e encaixar as buchas de nailón; Posicionar novamente a esquadria no vão e parafusa-la no requadramento do vão, repetindo o processo de verificação de prumo, nível e alinhamento; Aplicar o selante em toda a volta da esquadria, para garantir a vedação da folga entre o vão e o marco.

3.3 FECHADURA DE EMBUTIR COM CILINDRO, EXTERNA, COMPLETA, ACABAMENTO PADRÃO POPULAR, INCLUSO EXECUÇÃO DE FURO - FORNECIMENTO E INSTALAÇÃO. AF_12/2019

Na borda vertical da folha de porta, oposta à borda das dobradiças, demarcar a altura em que será instalada a fechadura, com base na posição da maçaneta; Encostar a fechadura contra a borda da folha de porta e marcar com lápis a altura (em cima e embaixo da fechadura), e os correspondentes locais para instalação da maçaneta e do cilindro; A partir da borda, na posição anteriormente demarcada, com o auxílio de furadeira e formão bem afiado, executar a cavidade onde será embutido o corpo da fechadura; em seguida, a partir das capas da folha de porta, introduzir nos locais previamente demarcados as cavidades que abrigarão a maçaneta e o cilindro da fechadura; Posicionar a fechadura no local e marcar na respectiva borda da folha o contorno da testa; mesmo procedimento para a contratesta a ser instalada no marco / batente; - Retirar a fechadura e realizar, com auxílio de formão bem afiado, os rebaixos na folha de porta e no batente para encaixe perfeito da testa e da contra-testa da fechadura, respectivamente; - Introduzir as correspondentes cavidades no batente para encaixe da lingüeta e do trinco da fechadura, utilizando furadeira e formão bem afiado; Parafusar o corpo da fechadura e a contra-testa; - Posicionar a maçaneta junto com os espelhos ou rosetas na folha de porta e fixar com parafusos; Travar a maçaneta com o pino / parafuso que acompanha o conjunto.

3.4 PORTA DE CORRER DE ALUMÍNIO, COM DUAS FOLHAS PARA VIDRO, INCLUSO VIDRO LISO INCOLOR, FECHADURA E PUXADOR, SEM ALIZAR. AF_12/2019

Utilizar gabarito para portas na medida do vão devidamente no esquadro; Aplicar selante nas guarnições/ molduras e fixa-las no vão devidamente revestido; Aparafusar a moldura com buchas e parafusos; Posicionar a folha de porta na moldura, ajustando-a; Fixar as portas nas molduras/ guarnições; Realizar verificações para verificar se as portas correm adequadamente e realizar ajustes necessários.



Município de Cacapava

ESTADO DE SÃO PAULO
SECRETARIA MUNICIPAL DE PLANEJAMENTO URBANO E MEIO AMBIENTE
Rua Regente Feijó nº 18, Centro – fone: (12) 3652-9217

4. PINTURA PAREDE E TETOS

4.1 EMASSAMENTO COM MASSA LÁTEX, APLICAÇÃO EM PAREDE, UMA DEMÃO, LIXAMENTO MANUAL. AF_04/2023

Observar a superfície: deve estar limpa, seca, sem poeira, gordura, graxa, sabão ou bolor antes de qualquer aplicação; Se necessário, amolecer o produto em água potável, conforme fabricante; Aplicar em camadas finas com espátula ou desempenadeira até obter o nivelamento desejado; Aguardar a secagem final para efetuar o lixamento manual final e remoção do pó.

4.2 FUNDO SELADOR ACRÍLICO, APLICAÇÃO MANUAL EM TETO, UMA DEMÃO. AF_04/2023

Observar a superfície: deve estar limpa, seca, sem poeira, gordura, graxa, sabão ou bolor antes de qualquer aplicação; Diluir o selador em água potável, conforme fabricante; Aplicar uma demão de fundo selador com rolo ou trincha.

4.3 FUNDO SELADOR ACRÍLICO, APLICAÇÃO MANUAL EM PAREDE, UMA DEMÃO. AF_04/2023

Observar a superfície: deve estar limpa, seca, sem poeira, gordura, graxa, sabão ou bolor antes de qualquer aplicação; Diluir o selador em água potável, conforme fabricante; - Aplicar uma demão de fundo selador com rolo ou trincha

4.4 PINTURA LÁTEX ACRÍLICA PREMIUM, APLICAÇÃO MANUAL EM TETO, DUAS DEMÃOS. AF_04/2023

Observar a superfície: deve estar limpa, seca, sem poeira, gordura, graxa, sabão ou bolor antes de qualquer aplicação; Diluir a tinta em água potável, conforme fabricante; Aplicar duas demãos de tinta com rolo ou trincha. Respeitar o intervalo de tempo entre as duas aplicações.

4.5 PINTURA LÁTEX ACRÍLICA PREMIUM, APLICAÇÃO MANUAL EM PAREDES, DUAS DEMÃOS. AF_04/2023

Observar a superfície: deve estar limpa, seca, sem poeira, gordura, graxa, sabão ou bolor antes de qualquer aplicação; Diluir a tinta em água potável, conforme fabricante; Aplicar duas demãos de tinta com rolo ou trincha. Respeitar o intervalo de tempo entre as duas aplicações.

4.6 APLICAÇÃO MANUAL DE TINTA LÁTEX ACRÍLICA EM PAREDE EXTERNAS DE CASAS, DUAS DEMÃOS. AF_03/2024

A superfície deve estar limpa, seca, sem poeira, gordura, graxa, sabão ou bolor antes de qualquer aplicação; A tinta deve ser diluída em água potável de acordo com



Município de Caçapava

ESTADO DE SÃO PAULO
SECRETARIA MUNICIPAL DE PLANEJAMENTO URBANO E MEIO AMBIENTE
Rua Regente Feijó nº 18, Centro – fone: (12) 3652-9217

recomendações do fabricante; Aplicar duas demãos com rolo, respeitando o intervalo de tempo entre elas, conforme orientação do fabricante.

5. PINTURA ESQUADRIAS

5.1 COLOCAÇÃO DE FITA PROTETORA PARA PINTURA. AF_01/2020

Aplicação de fita no perímetro da superfície a ser pintada

5.2 LIXAMENTO MANUAL EM SUPERFÍCIES METÁLICAS EM OBRA. AF_01/2020

Aplicação de movimento circulares para remoção de ferrugem, limpeza e produzirem uma rugosidade ideal para a aderência de tintas.

5.3 PINTURA COM TINTA ALQUÍDICA DE ACABAMENTO (ESMALTE SINTÉTICO ACETINADO) APLICADA A ROLO OU PINCEL SOBRE SUPERFÍCIES METÁLICAS (EXCETO PERFIL) EXECUTADO EM OBRA (02 DEMÃOS). AF_01/2020

Limpeza da peça manualmente para remoção de pó e outros detritos; Preparação da tinta com diluição conforme orientação do fabricante; Aplicação de 2 demãos de tinta na superfície metálica com pincel ou rolo. Respeitando o intervalo entre as demãos, conforme a orientação do fabricante.

5.4 LIXAMENTO DE MADEIRA PARA APLICAÇÃO DE FUNDO OU PINTURA. AF_01/2021 M2

Realizar o lixamento da superfície de madeira a ser preparada; Com o fundo/selador aplicado, realizar novo lixamento, de maneira mais leve, antes da aplicação de demão de tinta.

5.5 PINTURA TINTA DE ACABAMENTO (PIGMENTADA) ESMALTE SINTÉTICO ACETINADO EM MADEIRA, 2 DEMÃOS. AF_01/2021

Diluir o produto; com a superfície já preparada (fundo e lixamento e/ou massa e lixamento), aplicar a tinta com uso de trincha ou rolo; Após aguardar o tempo de secagem estabelecido pelo fabricante, aplicar a segunda demão.

6. SERVIÇOS COMPLEMENTARES

6.1 REMOÇÃO DE ENTULHO COM CAÇAMBA METÁLICA, INCLUSIVE CARGA MANUAL E DESCARGA EM BOTA-FORA

O item remunera o fornecimento dos serviços de carregamento manual de terra ou alvenaria ou concreto ou argamassa ou madeira ou papel ou plástico ou metal até a caçamba, remoção e transporte da caçamba até unidade de destinação final indicada pelo Município onde ocorrer a geração e retirada do entulho, ou área licenciada para tal



Município de Caçapava

ESTADO DE SÃO PAULO
SECRETARIA MUNICIPAL DE PLANEJAMENTO URBANO E MEIO AMBIENTE
Rua Regente Feijó nº 18, Centro – fone: (12) 3652-9217

finalidade pela Companhia de Tecnologia de Saneamento Ambiental (CETESB), e que atenda às exigências de legislação municipal, acondicionados em caçambas distintas, sem mistura de material, abrangendo:

a) A empresa ou prestadora dos serviços de remoção do entulho, resíduos provenientes da construção civil, deverá cumprir todas as exigências e determinações previstas na legislação:

Resolução nº 307, de 5 de julho de 2002 e suas alterações, pelo Conselho Nacional do Meio Ambiente (CONAMA), Decreto nº 37952, de 11 de maio de 1999, e normas;

b) Fornecimento de caçamba metálica de qualquer tamanho, na obra, remoção da mesma quando cheia, e a reposição por outra caçamba vazia, o transporte e o despejo na unidade de destinação final, independente da distância do local de despejo;

c) Fornecimento da mão de obra e recipientes adequados, necessários para o transporte manual, vertical ou horizontal, do material de entulho, até o local onde está situada a caçamba;

d) Proteção das áreas envolvidas, bem como o despejo e acomodação dos materiais na caçamba;

e) A mão de obra, os materiais acessórios e os equipamentos necessários ao carregamento, transporte e descarga deverão ser condizentes com a natureza dos serviços prestados.

f) Na retirada do entulho, a empresa executora dos serviços de coleta e transporte, deverá apresentar o Controle de Transporte de Resíduos (CTR) devidamente preenchido, contendo informações sobre o gerador, origem, quantidade e descrição dos resíduos e seu destino, unidade de disposição final, bem como o comprovante declarando a sua correta destinação;

g) Estão inclusos todos os impostos legais e despesas necessárias junto aos órgãos regulamentadores das atividades envolvidas. Normas técnicas: NBR 15112, NBR 15113, NBR 15114 e Nota Técnica da NBR 10004/2004

6.2 TAPUME COM COMPENSADO DE MADEIRA. AF_03/2024

Verifica-se a área dos tapumes a serem instalados; Corta-se o comprimento necessário das peças de madeira; Com a cavadeira faz-se a escavação no local onde será inserido o pontalete (peça de madeira); O pontalete é inserido no solo, sendo verificado o nível durante este procedimento; No solo, faz-se o chumbamento dos pontaletes com concreto, certificando-se quanto a este estar no prumo; - Pregam-se três linhas de travessão (inferior, intermediária e superior) para travar o sistema; - Em seguida, são pregadas as chapas de madeira para o fechamento; - Sobre a estrutura, fixa-se sarrafo na horizontal de forma a dar acabamento e proteger as chapas.

OBS: Nos casos de corte de pisos deverão após o uso ser recolocado so pisos danificados.

6.3 LIMPEZA DE PISO DE LADRILHO HIDRÁULICO COM PANO ÚMIDO. AF_04/2019



Município de Caçapava

ESTADO DE SÃO PAULO
SECRETARIA MUNICIPAL DE PLANEJAMENTO URBANO E MEIO AMBIENTE
Rua Regente Feijó nº 18, Centro – fone: (12) 3652-9217



- Caso existam respingos de tinta, retirar com auxílio de uma espátula; Umedecer o pano de chão com água, posicioná-lo sob o rodo e passar em toda área; - Repetir o procedimento, se necessário

Caçapava, 23 de abril de 2026.

Engº Jonas Luis Nanni da Silva
Coordenador de Projetos Cívicos
Crea-SP 5062884119



Anexo VIII

Planilha de Quantitativos e Custos

 Município de Caçapava SECRETARIA DE PLANEJAMENTO URBANO E MEIO AMBIENTE									
OBJETO: Reforma e adequação do prédio para instalação do CAD Único						DATA 22/04/2026	SINAPI MARÇO 2026 SEM DES. /SIURB JANEIRO 2026		
LOCAL: Rua Alberto Pinto de Faria, 290 – Jd Julietta - Caçapava-SP									
item	código tabela	serviços	unid.	quant.	custo unitário	preço unitário	custo total	Tabela	
ORÇAMENTO ESTIMADO									
1.SERVIÇOS PRELIMINARES									
1.1	103689	FORNECIMENTO E INSTALAÇÃO DE PLACA DE OBRA COM CHAPA GALVANIZADA E ESTRUTURA DE MADEIRA. AF 03/2022 PS	M2	6,00	506,16	617,52	3.705,09	SINAPI	
1.2	97621	DEMOLIÇÃO DE ALVENARIA DE BLOCO FURADO, DE FORMA MANUAL, COM REAPROVEITAMENTO. AF 09/2023	M3	0,60	166,38	202,98	121,79	SINAPI	
1.3	97644	REMOÇÃO DE PORTAS, DE FORMA MANUAL, SEM REAPROVEITAMENTO. AF 09/2023	M2	5,78	13,46	16,42	94,91	SINAPI	
1.4	104790	DEMOLIÇÃO DE PISO DE CONCRETO SIMPLES, DE FORMA MECANIZADA COM MARTELETE, SEM REAPROVEITAMENTO. AF 09/2023	M3	6,45	136,15	166,10	1.071,36	SINAPI	
SUB TOTAL							4.993,16		5,38%
2. PISO									
2.1	87632	CONTRAPISO EM ARGAMASSA TRAÇO 1:4 (CIMENTO E AREIA), PREPARO MANUAL, APLICADO EM ÁREAS SECAS SOBRE LAJE, ADERIDO, ACABAMENTO NÃO REFORÇADO, ESPESSURA 3CM. AF 07/2021	M2	125,53	48,30	58,83	7.396,75	SINAPI	
2.2	101727	PISO VINÍLICO SEMI-FLEXÍVEL EM PLACAS, PADRÃO LISO, ESPESSURA 3,2 MM, FIXADO COM COLA. AF 09/2020	M2	134,09	197,06	240,41	32.237,01	SINAPI	
SUB TOTAL							39.633,75		42,69%
3.PORTAS									
3.1	COMP-001	ALUGUEL DE ANDAIME TORRE DE ALTURA CADA PAINEL COM LARGURA DE 1 ATE 1,5 M E ALTURA DE *1,00* M	MXMES	20,00	66,07	80,61	1.612,11	SINAPI	
3.2	91338	PORTA DE ALUMÍNIO DE ABRIR COM LAMBRI, COM GUARNIÇÃO, FIXAÇÃO COM PARAFUSOS - FORNECIMENTO E INSTALAÇÃO. AF 12/2019	M2	1,89	897,82	1.095,94	2.070,19	SINAPI	
3.3	91304	FECHADURA DE EMBUTIR COM CILINDRO, EXTERNA, COMPLETA, ACABAMENTO PADRÃO POPULAR, INCLUSO EXECUÇÃO DE FURO - FORNECIMENTO E INSTALAÇÃO. AF 12/2019	UNID.	1,00	144,47	176,25	176,25	SINAPI	
3.4	100702	PORTA DE CORRER DE ALUMÍNIO, COM DUAS FOLHAS PARA VIDRO, INCLUSO VIDRO LISO INCOLOR, FECHADURA E PUXADOR, SEM ALIZAR. AF 12/2019	M2	3,78	504,13	615,04	2.324,85	SINAPI	
SUB TOTAL							6.183,40		6,66%
4.PINTURA PAREDES E TETOS									
4.1	88495	EMASSAMENTO COM MASSA LATEX, APLICAÇÃO EM PAREDE, UMA DEMÃO, LIXAMENTO MANUAL. AF 04/2023	M2	384,66	14,71	17,95	6903,19	SINAPI	
4.2	88484	FUNDO SELADOR ACRÍLICO, APLICAÇÃO MANUAL EM TETO, UMA DEMÃO. AF 04/2023	M2	165,84	6,51	7,94	1317,13	SINAPI	
4.3	88485	FUNDO SELADOR ACRÍLICO, APLICAÇÃO MANUAL EM PAREDE, UMA DEMÃO. AF 04/2023	M2	384,66	5,26	5,42	2468,44	SINAPI	
4.4	88488	PINTURA LATEX ACRÍLICA PREMIUM, APLICAÇÃO MANUAL EM TETO, DUAS DEMÃOS. AF 04/2023	M2	165,84	18,61	22,70	3765,26	SINAPI	
4.5	88489	PINTURA LATEX ACRÍLICA PREMIUM, APLICAÇÃO MANUAL EM PAREDES, DUAS DEMÃOS. AF 04/2023 M2	M2	384,66	15,55	18,97	7297,38	SINAPI	
4.6	95626	APLICAÇÃO MANUAL DE TINTA LATEX ACRÍLICA EM PAREDE EXTERNAS DE CASAS, DUAS DEMÃOS. AF 03/2024	M2	222,05	19,18	23,40	5195,88	SINAPI	
SUB TOTAL							28.947,28		29,02%
5.PINTURA ESQUADRIAS									
5.1	100718	COLOCAÇÃO DE FITA PROTETORA PARA PINTURA. AF 01/2020	M	143,48	1,82	2,22	318,58	SINAPI	
5.2	100717	LIXAMENTO MANUAL EM SUPERFÍCIES METÁLICAS EM OBRA. AF 01/2020	M2	56,07	12,39	15,12	847,54	SINAPI	
5.3	100758	PINTURA COM TINTA ALQUÍDICA DE ACABAMENTO (ESMALTE SINTÉTICO ACETINADO) APLICADA A ROLO OU PINCEL SOBRE SUPERFÍCIES METÁLICAS (EXCETO PERFIL) EXECUTADO EM OBRA (02 DEMÃOS). AF 01/2020	M2	56,07	63,65	77,65	4.354,00	SINAPI	
5.4	102193	LIXAMENTO DE MADEIRA PARA APLICAÇÃO DE FUNDO OU PINTURA. AF 01/2021 M2	M2	26,46	2,56	3,12	82,64	SINAPI	
5.5	102219	PINTURA TINTA DE ACABAMENTO (PIGMENTADA) ESMALTE SINTÉTICO ACETINADO EM MADEIRA, 2 DEMÃOS. AF 01/2021	M2	26,46	21,33	26,02	688,56	SINAPI	
SUB TOTAL							6.291,33		6,78%
6.SERVIÇOS COMPLEMENTARES									
6.1	1001007	REMOÇÃO DE ENTULHO COM CAÇAMBA METÁLICA, INCLUSIVE CARGA MANUAL E DESCARGA EM BOTA-FORA	M3	7,13	167,65	204,53	1.458,32	SIURB	
6.2	98458	TAPUME COM COMPENSADO DE MADEIRA. AF 03/2024	M2	47,81	100,23	122,26	5.846,24	SINAPI	
6.3	99809	LIMPEZA DE PISO DE LADRILHO HIDRÁULICO COM PANO UMIDO. AF 04/2019	M2	134,09	9,11	11,11	1.490,30	SINAPI	
SUB TOTAL							8.794,86		9,47%
TOTAL							92.843,78		100,00%
Eng. Jonas Luiz Nanni da Silva  CPF: 435062884119 ART 2620252295011									

ANEXO IX

CRONOGRAMA FÍSICO FINANCEIRO

 Município de Caçapava SECRETARIA DE PLANEJAMENTO URBANO E MEIO AMBIENTE				
CRONOGRAMA FÍSICO / FINANCEIRO				
item	serviços	custo total	serviços a executar	
			30 dias	60 dias
1	SERVIÇOS PRELIMINARES	4.993,16	100,00%	0,00%
			R\$ 4.993,16	R\$ 0,00
2	PISO	39.633,75	100,00%	0,00%
			R\$ 39.633,75	R\$ 0,00
3	PORTAS	6.183,40	0,00%	100,00%
			R\$ 0,00	R\$ 6.183,40
4	PINTURA PAREDES E TETOS	26.947,28	0,00%	100,00%
			R\$ 0,00	R\$ 26.947,28
5	PINTURA ESQUADRIAS	6.291,33	0,00%	100,00%
			R\$ 0,00	R\$ 6.291,33
6	SERVIÇOS COMPLEMENTARES	8.794,86	0,00%	100,00%
			R\$ 0,00	R\$ 8.794,86
CUSTO TOTAL		92.843,78	R\$ 44.626,91	R\$ 48.216,87
		perc. %	48,07%	51,93%
ACUMULADO NO PERÍODO		valor	R\$ 44.626,91	R\$ 92.843,78
		perc. %	48,07%	100,00%
 Jonas Luis Nanni da Silva Engenheiro Civil CREA: 5062884119				

Anexo X Demonstrativo da Composição do BDI

PROPONENTE / TOMADOR MUNICÍPIO DE CAÇAPAVA						
QUADRO DE COMPOSIÇÃO BDI						
OBJETO Reforma e adequação do prédio para Instalação do CAD Único						
TIPO DE OBRA DO EMPREENDIMENTO					DESONERAÇÃO	
Construção e Reforma de Edifícios					Não	
Conforme legislação tributária municipal, definir estimativa de percentual da base de cálculo para o ISS:					40,00%	
Sobre a base de cálculo, definir a respectiva alíquota do ISS (entre 2% e 5%):					5,00%	
Itens	Siglas	% Adotado	Situação	1º Quartil	Médio	3º Quartil
Administração Central	AC	4,00%	-	3,00%	4,00%	5,50%
Seguro e Garantia	SG	0,80%	-	0,80%	0,80%	1,00%
Risco	R	1,20%	-	0,97%	1,27%	1,27%
Despesas Financeiras	DF	1,11%	-	0,59%	1,23%	1,39%
Lucro	L	7,40%	-	6,16%	7,40%	8,96%
Tributos (impostos COFINS 3%, e PIS 0,65%)	CP	3,65%	-	3,65%	3,65%	3,65%
Tributos (ISS, variável de acordo com o município)	ISS	2,00%	-	0,00%	2,50%	5,00%
Tributos (Contribuição Previdenciária sobre a Receita	CPRB	0,00%	OK	0,00%	4,50%	4,50%
BDI SEM desoneração	BDI PAD	22,00%	OK	20,34%	22,12%	25,00%
Os valores de BDI foram calculados com o emprego da fórmula:						
$\text{BDI.PAD} = \frac{(1+AC + S + R + G) * (1 + DF) * (1+L) - 1}{(1-CP-ISS)}$						
Declaro para os devidos fins que, conforme legislação tributária municipal, a base de cálculo para Construção e Reforma de Edifícios, é de 40%, com a respectiva alíquota de 5%.						
Declaro para os devidos fins que o regime de Contribuição Previdenciária sobre a Receita Bruta adotado para elaboração do orçamento foi SEM Desoneração, e que esta é a alternativa mais adequada para a Administração Pública.						
Observações:						
CAÇAPAVA Local			05/09/2025 Data			
 Responsável Técnico _____ Nome: Jonas Luis Nanni da Silva Título: Engenheiro Civil CREA/CAU: 5062884119 ART/RRT: 2802723010074886			Responsável Tomador _____ Nome: DR. YAN LOPES ALMEIDA Cargo: PREFEITO MUNICIPAL			



Município de Caçapava

CNPJ 45.189.305/0001-21
Rua Capitão Carlos de Moura, 243 – Vila Pantaleão
Caçapava-SP CEP: 12.280-050

PROCESSO ADMINISTRATIVO Nº 8040/2025

CONCORRÊNCIA ELETRÔNICA Nº 006/2025

ANEXO XI

MINUTA DE CONTRATO

CONTRATO ADMINISTRATIVO Nº ____/____ QUE ENTRE SI CELEBRAM O MUNICÍPIO, POR INTERMÉDIO DO(A) SECRETÁRIO(A) MUNICIPAL DE DESENVOLVIMENTO SOCIAL E A EMPRESA _____, PARA A EXECUÇÃO DE OBRAS, COM FORNECIMENTO DE MATERIAL, MÃO DE OBRA E EQUIPAMENTOS, PARA _____, SOB O REGIME DE EMPREITADA POR PREÇO GLOBAL, POR UM PERÍODO DE ____ (____) MESES, EM CONFORMIDADE COM A LEI Nº 14.133, DE 1º DE ABRIL DE 2021.

Aos ____ dias do mês de ____ do ano de dois mil e _____, na Sede da Prefeitura, situada na _____, _____/SP, presentes, de um lado, A **PREFEITURA MUNICIPAL DE CAÇAPAVA**, por intermédio da Secretaria Municipal de (órgão contratante), com sede no(a) (endereço da secretaria), na cidade de Caçapava /Estado de SP inscrito(a) no CNPJ sob o nº 45.189.305/0001-21, neste ato representada pelo Prefeito Municipal, Dr. YAN LOPES DE ALMEIDA, nomeado(a) pela ATA DA SESSÃO SOLENE DE POSSE DO PREFEITO, VICE-PREFEITO E VEREADORES REALIZADA NO DIA 1º DE JANEIRO DE 2025, portadora da Matrícula Funcional nº, doravante denominado **CONTRATANTE**, e, de outro lado, o(a) (nome da empresa contratada)....., inscrito(a) no CNPJ/MF sob o nº, sediado(a) na (endereço principal da empresa)....., doravante designada **CONTRATADA**, neste ato representado(a) por (nome do representante legal), qualificado na função de:, e-mail: conforme atos constitutivos da empresa, na qualidade de adjudicatária na **Concorrência Eletrônica nº 006/2025**, processo administrativo nº _____, cujo inteiro teor a CONTRATADA declara expressamente, nesta avença, conhecer e aceitar, e ao qual se vinculam as partes, firmam o presente contrato, em observância às disposições da Lei Federal nº 14.133/2021 e seus atos regulamentadores; da Lei Complementar Federal nº 123/06 em suas redações atuais; do Decreto _____; supletivamente



Município de Caçapava

CNPJ 45.189.305/0001-21
Rua Capitão Carlos de Moura, 243 – Vila Pantaleão
Caçapava-SP CEP: 12.280-050

aos princípios da teoria geral dos contratos e as disposições de direito privado e, mediante as cláusulas e condições a seguir enunciadas.

CLÁUSULA PRIMEIRA - DO OBJETO

1.1 - Contratação de empresa especializada para a execução de obras, com fornecimento de material e mão de obra, para **reforma e adequação do prédio situado à Rua Alberto Pinto de Faria, 280, para instalação do Cadastro Único.**

1.2 - Consideram-se integrantes do presente contrato, como se nele estivessem transcritos, os documentos a seguir relacionados, os quais, neste ato, as partes declaram conhecer e aceitar:

1.2.1 - O instrumento convocatório do certame licitatório acima indicado e seus anexos, a respectiva proposta de preços, elaborada e apresentada pela CONTRATADA, datada de ___/___/___, bem como os novos preços e condições definidos por lances e eventuais negociações conforme consignados na ata que registrou aqueles lances e negociações.

CLÁUSULA SEGUNDA - DO REGIME DE EXECUÇÃO

2.1 - Execução indireta, através de empreitada por preço global, em base mensal, mediante medições.

CLÁUSULA TERCEIRA - DAS CONDIÇÕES DE EXECUÇÃO

3.1 - A CONTRATADA obriga-se a reexecutar, as suas expensas, no local estipulado e no prazo ajustado, após a notificação, os serviços que vierem a ser recusados pela CONTRATANTE, hipótese em que não ocorrerá pagamento enquanto não for satisfeito o objeto desta avença.

3.2 - Se os serviços se apresentarem com defeitos, vícios de execução ou elaboração, será lavrado laudo de vistoria que relacionará as falhas encontradas, dando-se ciência oficial dos mesmos à CONTRATADA, para que proceda às correções apontadas, passando o prazo de observação a fluir novamente, até nova comunicação.

3.3 - Deverão ser cumpridas todas as condições de execução constantes no Projeto Executivo e Memorial Descritivo (Anexos VI e VII do Edital).

CLÁUSULA QUARTA - DO VALOR, DOS RECURSOS E DO PAGAMENTO

4.1 - O valor total do presente contrato é de R\$ _____ (_____), por conta da dotação orçamentária..... para atender às despesas inerentes a este contrato, durante o corrente exercício. No exercício vindouro, se necessário, nova dotação será prevista para cobertura das despesas do presente instrumento.

4.2 - Para fins de pagamento, na periodicidade avençada, a CONTRATADA formulará requerimento à CONTRATANTE, dando conta da parcela mensal executada, atendendo aos itens 5.4 infra e seus subitens, solicitando que seja comprovada a execução, e uma vez atestada pela fiscalização da



Município de Caçapava

CNPJ 45.189.305/0001-21
Rua Capitão Carlos de Moura, 243 – Vila Pantaleão
Caçapava-SP CEP: 12.280-050

CONTRATANTE, juntamente com a entrega completa dos documentos constantes do **Anexo VII (Memorial Descritivo) e item 6.9** deste contrato pela CONTRATADA iniciar-se-á o prazo para emissão da Nota Fiscal e para pagamento da parcela correspondente, não cabendo qualquer reajuste financeiro.

4.3 - Transcorrido o prazo para pagamento, até o 30º (trigésimo) dia útil, contado do adimplemento da obrigação contratual e nos termos da proposta apresentada, devidamente instruída com os documentos exigidos pelo ato convocatório, memorial descritivo, projeto executivo e contrato, o mesmo será efetivado pela Tesouraria da CONTRATANTE através de depósito em conta bancária da CONTRATADA.

4.3.1 – O pagamento de parcelas com eventual atraso será corrigido pela variação do INPC – Índice Nacional de Preços ao Consumidor, 'pro rata tempore'.

4.3.2 - Havendo divergência ou erro na emissão do documento fiscal, fica interrompido o prazo para o pagamento, sendo iniciada nova contagem somente após a regularização dessa documentação.

4.4 - A CONTRATANTE reterá, quando for o caso, dos pagamentos a serem efetuados à CONTRATADA, percentual equivalente a 11% (onze por cento) do valor bruto dos serviços realizados e constantes da Nota Fiscal/Fatura ou Recibo de Prestação de Serviços, nos termos da Lei Federal nº 9711/98 e Instrução Normativa nº SRP 3/2008, alterada pela IN RFB nº 971/2009 publicada em 17/11/09.

CLÁUSULA QUINTA - DO PRAZO DE EXECUÇÃO, DE VIGÊNCIA E DO RECEBIMENTO DA OBRA

DO PRAZO DE EXECUÇÃO

5.1 - O prazo máximo para execução da obra objeto deste Edital é o indicado no cronograma físico-financeiro, observando o que dispõe os itens 3.1 a 3.3 supra, o Projeto Executivo e Memorial Descritivo.

5.1.1 – Para eventual prorrogação do prazo de execução do contrato observar-se-á o disposto no art. 111 da Lei nº 14.133/21.

DO PRAZO DE VIGÊNCIA DO CONTRATO

5.2 - Vigência: Este contrato vigorará a partir da sua assinatura, conforme descrito no Memorial Descritivo e Cronograma Físico Financeiro, até sua aceitação e respectivo pagamento, nos termos do Capítulo V da Lei Federal nº 14.133/21, em sua redação atual.

DO RECEBIMENTO DA OBRA

5.3 - As medições para efeito do pagamento serão realizadas de acordo com os seguintes procedimentos:



Município de Caçapava

CNPJ 45.189.305/0001-21
Rua Capitão Carlos de Moura, 243 – Vila Pantaleão
Caçapava-SP CEP: 12.280-050

5.3.1 - Após a conferência dos quantitativos e valores apresentados, bem como da documentação exigida no item 4.2, a Fiscalização atestará a medição, comunicando a **CONTRATADA**, no prazo de **3 (três) dias** contados do recebimento do relatório, o valor aprovado, e autorizará a emissão da correspondente fatura, a ser apresentada no primeiro dia subsequente à comunicação dos valores aprovados;

5.3.2 - As Notas Fiscais/Faturas deverão ser emitidas pela **CONTRATADA**, contra o **CONTRATANTE**, e apresentadas para a Fiscalização.

5.3.3 - A Fiscalização emitirá o **Atestado de Realização dos Serviços** em até **3 (três) dias** contados a partir do recebimento da(s) Nota(s) Fiscal(is)/Fatura(s).

5.3.4 - Os pagamentos serão efetuados em até **30 (trinta) dias úteis** contados da data de emissão dos Atestados de Realização dos Serviços, em conta corrente da **CONTRATADA**, em conformidade com os serviços executados, mediante a apresentação dos originais da nota fiscal/fatura.

5.4 – O recebimento provisório ou definitivo das obras não exime a **CONTRATADA** de sua responsabilidade civil pela solidez e pela segurança do serviço, nem a responsabilidade ético-profissional pela perfeita execução do contrato, nos limites estabelecidos pela lei ou pelo contrato.

5.4.1 – O prazo para recebimento provisório será de até 15 (quinze) dias corridos, contados da comunicação escrita pela **CONTRATADA**, mediante termo circunstanciado assinado pelas partes, na forma expressa pela alínea 'a', inciso I, artigo 140, da Lei Federal nº 14.133/21.

5.4.2 - O recebimento definitivo dar-se-á por servidor ou Comissão designada pela Administração, mediante termo circunstanciado, assinado pelas partes, após o decurso de prazo de vistoria de até 90 (noventa) dias corridos, que comprove a adequação do objeto às condições contratuais, na forma expressa na alínea 'b', da legislação supra.

5.4.3 - O objeto do contrato poderá ser rejeitado, no todo ou em parte, quando estiver em desacordo com o contrato.

CLÁUSULA SEXTA - DAS OBRIGAÇÕES DA CONTRATADA

6.1 - Executar o objeto deste contrato nas condições previstas no instrumento convocatório, seus anexos, e na respectiva proposta, seus anexos e valores definidos por lances e negociação, observando as orientações recebidas da **CONTRATANTE**, permitindo o acompanhamento e fiscalização da mesma.

6.2 - Ficar responsável pelas despesas de locomoção, hospedagem e alimentação de seus prepostos, se e quando necessárias.

6.3 - Manter, durante toda a execução do contrato, em compatibilidade com as obrigações assumidas, todas as condições de habilitação e qualificação exigidas no respectivo procedimento licitatório.



Município de Caçapava

CNPJ 45.189.305/0001-21
Rua Capitão Carlos de Moura, 243 – Vila Pantaleão
Caçapava-SP CEP: 12.280-050

6.4 - Responsabilizar-se por todos os encargos sociais, trabalhistas, previdenciários, da infortúnica do trabalho, fiscais, comerciais, médicos e dos decorrentes de controle médico de saúde ocupacional de seus funcionários e empregados utilizados para a consecução do objeto desta avença e outros resultantes da execução deste contrato, obrigando-se a saldá-los na época própria. A inadimplência da CONTRATADA, com referência a estes encargos, não transfere à CONTRATANTE a responsabilidade de seu pagamento, nem poderá onerar o objeto do contrato; da mesma forma que a CONTRATANTE está isenta de qualquer vínculo empregatício com funcionários, ou prepostos, da CONTRATADA.

6.5 - Responder pelos danos de qualquer natureza, que venham a sofrer seus empregados, terceiros, ou a CONTRATANTE, em razão de acidentes ou de ação, ou omissão, dolosa ou culposa, de prepostos da CONTRATADA ou de quem em seu nome agir, não excluindo ou reduzindo essa responsabilidade a fiscalização e acompanhamento efetuados pela CONTRATANTE.

6.6 - Manter durante a prestação de serviços, equipamentos de proteção individual "EPIs", necessários à segurança dos trabalhadores, quando for o caso.

6.7 - Utilizar empregados habilitados e com conhecimentos básicos dos serviços a serem executados, em conformidade com as normas e determinações em vigor;

6.8 - Vedar, participar da execução de contrato, direta ou indiretamente, pessoa física ou jurídica, que estejam enquadradas nos termos do artigo 14 da Lei nº 14.133/21.

6.9 - Fazer prova da regularidade para com a Fazenda Federal (certidão conjunta negativa de débitos relativos aos tributos federais, regularidade social e à dívida ativa da União), Certidão Negativa de Débitos Trabalhistas (CNDT), bem como perante o FGTS - Fundo de Garantia por Tempo de Serviço. As certidões deverão estar, em vigor na data da emissão da Nota Fiscal e deverão ser juntadas a cada Nota Fiscal emitido e apresentado à CONTRATANTE.

6.10 - Responsabilizar-se pelo cumprimento das obrigações previstas em Acordo, Convenção, Dissídio Coletivo de Trabalho ou equivalentes das categorias abrangidas pelo contrato, por todas as obrigações trabalhistas, sociais, previdenciárias, tributárias e as demais previstas em legislação específica, cuja inadimplência não transfere a responsabilidade à Contratante;

6.10.1 - Na hipótese de qualquer Reclamação Trabalhista, intentada contra a CONTRATANTE, por empregados da CONTRATADA ou de eventuais subcontratantes estes deverão comparecer espontaneamente em juízo reconhecendo sua verdadeira condição de empregador e substituir a CONTRATANTE no processo, até final do julgamento, respondendo pelos ônus diretos e indiretos de eventual condenação.

6.10.2 - O CONTRATANTE não reconhecerá qualquer vínculo ou relação jurídica com eventuais subcontratados. Qualquer contrato porventura necessário, de natureza técnica, administrativa,



Município de Caçapava

CNPJ 45.189.305/0001-21
Rua Capitão Carlos de Moura, 243 – Vila Pantaleão
Caçapava-SP CEP: 12.280-050

financeira ou jurídica que decorra dos serviços prestados, será mantido exclusivamente com a CONTRATADA.

6.11 - Pagar o piso salarial, fixado pela convenção coletiva das categorias profissionais empregados na execução do objeto do presente contrato respeitando o princípio da isonomia salarial.

6.12 - Comunicar ao Fiscal do contrato, imediatamente, qualquer ocorrência anormal ou acidente que se verifique no local dos serviços, formalizando por e-mail em até 24 (vinte e quatro) horas.

6.13 - Prestar todo esclarecimento ou informação solicitada pela Contratante ou por seus prepostos, garantindo-lhes o acesso, a qualquer tempo, ao local dos trabalhos, bem como aos documentos relativos à execução do empreendimento.

6.14 - Paralisar, por determinação da CONTRATANTE, qualquer atividade que não esteja sendo executada de acordo com a boa técnica ou que ponha em risco a segurança de pessoas ou bens de terceiros.

6.15 - Promover a guarda, manutenção e vigilância de materiais, ferramentas, e tudo o que for necessário à execução dos serviços, durante a vigência do contrato.

6.16 - Promover a organização técnica e administrativa da obra, de modo a conduzi-los eficaz e eficientemente, de acordo com os documentos e especificações que integram este contrato, projeto executivo e memorial descritivo, no prazo determinado.

6.17 - Conduzir os trabalhos com estrita observância às normas da legislação pertinente, cumprindo as determinações dos Poderes Públicos, mantendo sempre limpo o local da obra e nas melhores condições de segurança, higiene e disciplina.

6.18 - Submeter previamente, por escrito, à CONTRATANTE, para análise e aprovação, quaisquer mudanças nos métodos executivos que fujam às especificações do memorial descritivo e projeto executivo.

6.19 - Não permitir a utilização de qualquer trabalho do menor de dezesseis anos, exceto na condição de aprendiz para os maiores de quatorze anos; nem permitir a utilização do trabalho do menor de dezoito anos em trabalho noturno, perigoso ou insalubre.

6.20 - Cumprir, durante todo o período de execução do contrato, a reserva de cargos prevista em lei para pessoa com deficiência ou para reabilitado da Previdência Social ou para aprendiz, bem como as reservas de cargos previstas em outras normas específicas.

6.20.1 - A CONTRATADA, sempre que solicitado pela CONTRATANTE, deverá apresentar comprovante de cumprimento da reserva de cargos a que se refere o item supra, com a indicação dos empregados que preencherem as referidas vagas.

6.21 - Guardar sigilo sobre todas as informações obtidas em decorrência do cumprimento do contrato.



Município de Caçapava

CNPJ 45.189.305/0001-21
Rua Capitão Carlos de Moura, 243 – Vila Pantaleão
Caçapava-SP CEP: 12.280-050

6.22 - Arcar com o ônus decorrente de eventual equívoco no dimensionamento dos quantitativos de sua proposta, inclusive quanto aos custos variáveis decorrentes de fatores futuros e incertos, tais como os valores providos com o quantitativo de vale transporte, devendo complementá-los, caso o previsto inicialmente em sua proposta não seja satisfatório para o atendimento do objeto da licitação, exceto quando ocorrer alteração, conforme prevista no art. 130 da Lei nº 14.133/21.

6.23 - Cumprir, além dos postulados legais vigentes de âmbito federal, estadual ou municipal, as normas de segurança da Contratante.

6.24 - Prestar os serviços dentro dos parâmetros e rotinas estabelecidos, fornecendo todos os materiais, equipamentos e utensílios em quantidade, qualidade e tecnologia adequadas, com a observância às recomendações aceitas pela boa técnica, normas e legislação.

6.25 - **Designar preposto** para representá-la durante a execução deste contrato.

6.26 - Comunicar imediatamente à Fiscalização, quaisquer fatos ou anormalidades que possam prejudicar o bom andamento e/ou o resultado final da obra.

6.27 - Comparecer, sempre que convocada, ao local designado pela Fiscalização, por meio do preposto designado, para exame e esclarecimentos de quaisquer problemas relacionados ao objeto contratado, no prazo máximo de 24 (vinte e quatro) horas após a convocação. Caso não seja possível o cumprimento do prazo estipulado, devido a questões de logística, deverá ser apresentada uma justificativa e o preposto deverá comparecer no menor prazo possível perante a CONTRATANTE.

CLÁUSULA SÉTIMA - DAS OBRIGAÇÕES DA CONTRATANTE

7.1 - Exigir o cumprimento de todas as obrigações assumidas pela CONTRATADA, de acordo com as cláusulas contratuais e os termos de sua proposta.

7.2 - Exercer o acompanhamento e a fiscalização da obra, por servidores especialmente designados, anotando em registro próprio as falhas detectadas, indicando dia, mês e ano, bem como o nome dos empregados eventualmente envolvidos, e encaminhando os apontamentos à autoridade competente para as providências cabíveis.

7.3 - Notificar a CONTRATADA por escrito da ocorrência de eventuais imperfeições, falhas ou irregularidades constatadas no curso da execução da obra, fixando prazo para a sua correção, certificando-se que as soluções por ela propostas sejam as mais adequadas.

7.4 - Pagar à CONTRATADA o valor resultante da obra, no prazo e condições estabelecidas no Memorial Descritivo, Projeto Executivo e Cronograma Físico Financeiro.

7.5 - Não praticar atos de ingerência na administração da CONTRATADA, tais como:

7.5.1 - Exercer o poder de mando sobre os empregados da CONTRATADA, devendo reportar-se somente aos prepostos ou responsáveis por ela indicados;

7.5.2 - Direcionar a contratação de pessoas para trabalhar na empresa Contratada;



Município de Caçapava

CNPJ 45.189.305/0001-21
Rua Capitão Carlos de Moura, 243 – Vila Pantaleão
Caçapava-SP CEP: 12.280-050

7.5.3 - Promover ou aceitar o desvio de funções dos trabalhadores da CONTRATADA, mediante a utilização destes em atividades distintas daquelas previstas no objeto da contratação e em relação à função específica para a qual o trabalhador foi contratado; e

7.5.4 - Considerar os trabalhadores da CONTRATADA como colaboradores eventuais do próprio órgão ou entidade responsável pela contratação, especialmente para efeito de concessão de diárias e passagens.

7.6 - Fornecer por escrito as informações necessárias para o desenvolvimento do objeto do contrato.

7.7 - Realizar avaliações periódicas da qualidade da obra, após seu recebimento.

7.8 - Assegurar que o ambiente de trabalho, inclusive seus equipamentos e instalações, apresentem condições adequadas ao cumprimento, pela CONTRATADA, das normas de segurança e saúde no trabalho, quando o serviço for executado em suas dependências, ou em local por ela designado.

CLÁUSULA OITAVA - DO REAJUSTE

8.1 - Somente ocorrerá reajustamento do Contrato decorrido o prazo de _____ (____) meses contados da data do orçamento estimado, observada a Lei Federal nº 10.192, de 14 de fevereiro de 2001. Após este período, dentro do prazo de vigência do contrato e mediante solicitação da CONTRATADA, os preços contratados poderão sofrer reajuste pela variação do IPC-FIPE, com data-base vinculada à data do orçamento estimado, ou por índice oficial que vier a substituí-lo.

8.1.1 - A decisão sobre o pedido de reajuste deve ser feita no prazo de 30 (trinta) dias, contados a partir da solicitação, nos termos do item supra.

8.2 - O reajuste será calculado em conformidade com a legislação vigente, e de acordo com a seguinte fórmula:

$$R = P_0 \times \left[\left(\frac{IPC}{IPC_0} \right) - 1 \right]$$

Em que:

R = parcela de reajuste;

P₀ = preço inicial do contrato no mês de referência dos preços ou preço do contrato no mês de aplicação do último reajuste;

IPC/IPC₀ = variação do IPC FIPE - Índice de Preço ao Consumidor, ocorrida entre o mês de referência de preços, ou o mês do último reajuste aplicado, e o mês de aplicação do reajuste.

8.3 - Nos reajustes subsequentes ao primeiro, o interregno mínimo de um ano será contado a partir dos efeitos financeiros do último reajuste.



Município de Caçapava

CNPJ 45.189.305/0001-21
Rua Capitão Carlos de Moura, 243 – Vila Pantaleão
Caçapava-SP CEP: 12.280-050

8.4 - No caso de atraso ou não divulgação do índice de reajustamento, o CONTRATANTE pagará à CONTRATADA a importância calculada pela última variação conhecida, liquidando a diferença correspondente tão logo seja divulgado o índice definitivo. Fica a CONTRATADA obrigada a apresentar memória de cálculo referente ao reajustamento de preços do valor remanescente, sempre que este ocorrer.

8.5 - Os reajustes serão formalizados por meio de apostilamento, exceto quando coincidirem com a prorrogação contratual, caso em que deverão ser formalizadas por aditamento ao contrato.

8.6 - Independentemente do requerimento de reajuste, a CONTRATANTE verificará, a cada anualidade, se houve deflação do índice adotado que justifique o recálculo dos custos em valor menor, promovendo, em caso positivo, a redução dos valores.

CLÁUSULA NONA - DA EXTINÇÃO DO CONTRATO E DAS SANÇÕES

9.1 - Constituirão motivos para extinção do contrato, assegurados o contraditório e a ampla defesa, as situações previstas no artigo 137 da Lei nº 14.133/21.

9.2 - A extinção do contrato, observando o disposto nos artigos 138 e 139 da Lei nº 14.133/21, poderá ser:

I - Determinada por ato unilateral e escrito da Administração, exceto no caso de descumprimento decorrente de sua própria conduta;

II - Consensual, por acordo entre as partes, por conciliação, por mediação ou por comitê de resolução de disputas, desde que haja interesse da Administração;

III - Determinada por decisão arbitral, em decorrência de cláusula compromissória ou compromisso arbitral, ou por decisão judicial.

9.3 - A CONTRATANTE terá a opção de extinguir o contrato, sem ônus, quando não dispuser de créditos orçamentários para sua continuidade ou quando entender que o contrato não mais lhe oferece vantagem.

9.4 - A CONTRATADA se sujeita às sanções previstas nos artigos 156 da Lei Federal nº 14.133/21, nos termos previstos no instrumento editalício.

9.5 - A aplicação de uma das sanções não implica na exclusão de outras previstas na legislação vigente.

9.6 - O pagamento de multas não exime a CONTRATADA da reparação de eventuais danos, perdas ou prejuízos que seu ato punível venha a acarretar à CONTRATANTE.

9.7 - As multas previstas no item 12 do Edital deverão ser recolhidas no prazo de 10 (dez) dias corridos, a contar da data do recebimento da comunicação enviada por esta Administração.

9.7.1 - Os valores relacionados às multas poderão ser deduzidos, até seu valor total, de quaisquer pagamentos devidos à CONTRATADA, mesmo que referentes a outras avenças, ou deduzidas



Município de Caçapava

CNPJ 45.189.305/0001-21
Rua Capitão Carlos de Moura, 243 – Vila Pantaleão
Caçapava-SP CEP: 12.280-050

de eventual garantia de contrato. Poderão, alternativamente, ser inscritas em Dívida Ativa para cobrança executiva ou cobradas judicialmente.

9.8 - As decisões relacionadas a multas, penalidades e advertências, bem como as notificações dessas decisões, serão publicadas em Diário Oficial do Município e encaminhadas via correios para as empresas sancionadas, garantindo o direito de ampla defesa, a contar da confirmação de recebimento da decisão.

CLÁUSULA DÉCIMA - DOS DIREITOS E DAS RESPONSABILIDADES DAS PARTES, E DAS TOLERÂNCIAS

10.1 - Os direitos e as responsabilidades das partes são os que decorrem das cláusulas desta avença e do regime de direito público a que a mesma está submetida, na forma da legislação de regência.

10.2 - Se uma das partes, em benefício da outra, ainda que por omissão, permitir a inobservância, no todo ou em parte, de cláusulas e condições do presente contrato, seus anexos e termos aditivos, tal fato não poderá liberar, desonerar, alterar ou prejudicar essas cláusulas e condições, as quais permanecerão inalteradas, como se nenhuma tolerância houvesse ocorrido.

CLÁUSULA DÉCIMA PRIMEIRA - DA FISCALIZAÇÃO

11.1 - O acompanhamento e a fiscalização da execução do contrato consistirão na verificação da conformidade da prestação dos serviços, dos materiais, técnicas e equipamentos empregados, de forma a assegurar o perfeito cumprimento do ajuste, que serão exercidos por representantes da CONTRATANTE, especialmente designados, na forma do art. 117 da Lei nº 14.133/21.

11.1.1 - A CONTRATADA ficará obrigada a permitir e facilitar, a qualquer tempo, a fiscalização dos mesmos, facultando-lhes o livre acesso aos seus depósitos e instalações, bem como a todos os registros e documentos pertinentes com o objeto ora contratado, sem que essa fiscalização importe, a qualquer título, em responsabilidade por parte da CONTRATANTE.

11.2 - A fiscalização poderá sustar qualquer trabalho que esteja em desacordo com o disposto neste contrato.

11.3 - Fica acordado que a fiscalização não terá qualquer poder para eximir a CONTRATADA de qualquer obrigação prevista neste contrato.

11.4 - Cabe à fiscalização notificar a CONTRATADA, por escrito, a ocorrência de eventuais imperfeições no curso de execução da obra, fixando prazo para a sua correção.

11.5 - A fiscalização se manifestará formalmente em todos os atos relativos à execução deste Contrato, em especial quanto à aplicação de sanções e possíveis alterações.

CLÁUSULA DÉCIMA SEGUNDA - DA GARANTIA



Município de Caçapava

CNPJ 45.189.305/0001-21
Rua Capitão Carlos de Moura, 243 – Vila Pantaleão
Caçapava-SP CEP: 12.280-050

12.1 - A garantia das obrigações assumidas, da ordem de 5% (cinco por cento) do valor deste instrumento contratual, conforme previsão contida no instrumento convocatório, foi prestada no valor de R\$ _____, que ora se apresenta e passa a integrar este processo.

12.2 - Se o valor da garantia foi utilizado para pagamento de quaisquer obrigações, incluindo indenização a terceiros, a CONTRATADA, notificada por meio de correspondência simples, obrigará-se a repor ou completar seu valor, no prazo máximo e improrrogável de 02 (dois) dias úteis, contados do recebimento da referida notificação.

12.2.1 - A não apresentação da cobertura da garantia importará na rescisão contratual.

12.3 - A CONTRATANTE cabe descontar da garantia toda a importância que a qualquer título lhe for devida pela CONTRATADA.

12.4 - Modificações no contrato, que impliquem em complementação da garantia inicialmente oferecida, somente serão formalizadas após efetivação da nova garantia.

12.4.1 - Em se tratando de garantia na modalidade de seguro-garantia, será permitida a substituição da apólice na data de eventual renovação do contrato, desde que mantidas as mesmas condições e coberturas da apólice vigente e desde que nenhum período fique descoberto.

12.4.1.1 - O seguro-garantia continuará em vigor mesmo se a CONTRATADA não tiver pago o prêmio nas datas convencionadas.

12.5 - A garantia prestada pela CONTRATADA será liberada ou restituída após a fiel execução do contrato ou após a sua extinção por culpa exclusiva da Administração e, quando em dinheiro, atualizada monetariamente.

CLÁUSULA DÉCIMA TERCEIRA - DA SUBCONTRATAÇÃO

13.1 - A CONTRATADA não poderá subcontratar, ceder ou transferir, total ou parcialmente, o objeto deste ajuste.

CLÁUSULA DÉCIMA QUARTA - DAS ALTERAÇÕES

14.1 - Eventuais alterações contratuais reger-se-ão pela disciplina do Capítulo VII da Lei Federal nº 14.133/21, bem como por eventuais normas regulamentadoras.

14.2 - O procedimento de recomposição do equilíbrio econômico-financeiro disposto na alínea "d" do inciso II do artigo 24 da Lei nº 14.133/21 poderá ser iniciado por requerimento da CONTRATADA ou por determinação do CONTRATANTE.

14.2.1 - Quando o pedido for iniciado por requerimento da CONTRATADA, o pedido deverá ser devidamente fundamentado, e estar acompanhado de todos os documentos necessários à demonstração do cabimento do pleito.



Município de Caçapava

CNPJ 45.189.305/0001-21
Rua Capitão Carlos de Moura, 243 – Vila Pantaleão
Caçapava-SP CEP: 12.280-050

14.2.2 - O pedido de recomposição do equilíbrio econômico-financeiro deverá ser formulado durante a vigência do contrato e antes de eventual prorrogação nos termos do art. 107 da Lei nº 14.133/21.

14.2.3 - Recebida a notificação sobre o evento de desequilíbrio, a CONTRATANTE terá 30 (trinta) dias, prorrogáveis mediante justificativa apresentada por escrito neste prazo, para apresentar resposta ao pedido de recomposição do equilíbrio econômico-financeiro do CONTRATO.

14.3 - A CONTRATADA fica obrigada a aceitar, nas mesmas condições contratadas, os acréscimos ou supressões que se fizerem necessários no objeto, a critério exclusivo do CONTRATANTE, até o limite de 25% (vinte e cinco por cento) do valor inicial atualizado do contrato.

14.4 - Eventual alteração será obrigatoriamente formalizada pela celebração de prévio termo aditivo ao presente instrumento, respeitadas as disposições da Lei Federal nº 14.133/21.

CLÁUSULA DÉCIMA QUINTA - DA NOMEAÇÃO

15.1 - Fica designado o servidor _____, responsável pelo Setor de _____, como gestor do contrato, para cumprimento do disposto no artigo 117, e parágrafos, da Lei Federal nº 14.133/21, em sua redação atual e nos termos das normas regulamentadoras, responsabilizando-se pelo recebimento e conferência dos serviços.

CLÁUSULA DÉCIMA SEXTA – DO CUMPRIMENTO À LEI GERAL DE PROTEÇÃO DE DADOS PESSOAIS – LGPD

16.1 A CONTRATADA executará o contrato todo zelo, diligência e honestidade, observada a legislação vigente, devendo respeitar, ainda, a Lei Geral de Proteção de Dados Pessoais – LGPD, Lei 13.709, de 14 de agosto de 2018, pelo que se compromete a não divulgar, por nenhum meio, os dados pessoais a que teve acesso em virtude do presente contrato, sob pena de responder pelos danos ocasionados pela sua divulgação, mau uso, perda, extravio ou inutilização, salvo comprovado caso fortuito ou força maior, mesmo se tal ocorrer por ação ou omissão de seus prepostos ou quaisquer pessoas que a eles tenham acesso.

CLÁUSULA DÉCIMA SÉTIMA - DA LEGISLAÇÃO

17.1 - Aplicam-se à execução deste contrato, especialmente aos casos omissos, normas emanadas da Lei Federal nº 14.133/21 e seus atos regulamentadores, da Lei Complementar Federal nº 123/06 em sua redação atual, e, supletivamente aos princípios da teoria geral dos contratos e as disposições de direito privado.

CLÁUSULA DÉCIMA OITAVA - DO FORO



Município de Caçapava

CNPJ 45.189.305/0001-21
Rua Capitão Carlos de Moura, 243 – Vila Pantaleão
Caçapava-SP CEP: 12.280-050

18.1 - As partes elegem o foro da CONTRATANTE, com renúncia expressa a qualquer outro, por mais privilegiado que seja, para toda e qualquer ação oriunda do presente contrato e que não possa ser resolvida de comum acordo entre as mesmas.

E, por assim estarem justas e contratadas as partes, mutuamente obrigadas, assinam o presente instrumento em 03 (três) vias de igual teor e forma, para todos os fins de direito, na presença das testemunhas abaixo.

CONTRATANTE

CONTRATADA

Testemunhas:



Município de Caçapava

CNPJ 45.189.305/0001-21
Rua Capitão Carlos de Moura, 243 – Vila Pantaleão
Caçapava-SP CEP: 12.280-050

PROCESSO ADMINISTRATIVO Nº 8040/2025

CONCORRÊNCIA ELETRÔNICA Nº 006/2025

ANEXO XII

MODELO DE DECLARAÇÃO DE E-MAIL PARA COMUNICAÇÃO COM A ADMINISTRAÇÃO

A empresa _____, inscrita no CNPJ nº _____, **DECLARA**, para os devidos fins, que indica o seguinte endereço de e-mail que poderá ser utilizado como canal oficial de comunicação pela Administração:

E-MAIL PARA COMUNICAÇÃO: _____

A empresa assume a responsabilidade pela verificação regular deste e-mail, garantindo a recepção de todas as informações, notificações, documentos e demais comunicações oficiais relacionadas à licitação em questão e à execução do contrato subsequente.

A empresa declara, ainda, estar ciente de que todas as comunicações enviadas para o endereço de e-mail indicado serão consideradas válidas e produzirão efeitos legais, conforme as normas previstas no Edital de licitação e no contrato a ser celebrado.

A empresa se compromete, também, a informar previamente à Administração caso venha a enfrentar qualquer dificuldade ou impedimento que a impeça de utilizar o endereço de e-mail indicado acima como canal de comunicação com a Administração. Neste caso, caberá à empresa informar um novo endereço de e-mail para substituição do canal oficial de comunicação.

Esta declaração tem por objetivo permitir uma comunicação eficiente e ágil entre a Administração e a empresa licitante, garantindo a transparência e a lisura do processo licitatório.

(Local e data)

(Nome/assinatura do representante legal)

OBS.: Este documento deverá ser inserido **no envelope documentação** e na plataforma da **CONCORRÊNCIA ELETRÔNICA 006/2025**, e estar acompanhado de exemplar devidamente autenticado, nas formas do item 7.1.6 do Edital, de contrato social inicial e suas alterações, ou contrato social consolidado atual conforme o caso; ou procuração pública; ou outro documento que comprove ser o subscritor representante legal da empresa.



Município de Caçapava

CNPJ 45.189.305/0001-21
Rua Capitão Carlos de Moura, 243 – Vila Pantaleão
Caçapava-SP CEP: 12.280-050

PROCESSO ADMINISTRATIVO Nº 8040/2025
CONCORRÊNCIA ELETRÔNICA Nº 006/2025
ANEXO XIII

DECLARAÇÃO QUE ATESTA VISITA TÉCNICA

Atesto que a empresa _____,
CNPJ nº _____, representada e credenciada pelo Sr.
_____, inscrito no CPF sob nº
_____, realizou Vistoria Técnica ao local da execução dos serviços
_____, conforme
descritos no Memorial Descritivo e Projeto Executivo, e que tomou conhecimento de todas as informações
condições para o cumprimento das obrigações, objeto da presente licitação.

Caçapava, ____ de _____ de 2026

Responsável pela Visita Técnica

Empresa
Nome do Responsável



Município de Caçapava

CNPJ 45.189.305/0001-21
Rua Capitão Carlos de Moura, 243 – Vila Pantaleão
Caçapava-SP CEP: 12.280-050

PROCESSO ADMINISTRATIVO Nº 8040/2025

CONCORRÊNCIA ELETRÔNICA Nº 006/2025

ANEXO XIV

DECLARAÇÃO DE NÃO REALIZAÇÃO DE VISITA TÉCNICA

Em cumprimento ao subitem 7.2.6 "b" do instrumento convocatório, declaramos, sob risco de incorrer nas penalidades cabíveis, que em virtude do declínio da visita técnica assumimos, incondicionalmente, a RESPONSABILIDADE de realizar os serviços em conformidade com todas as condições e exigências estabelecidas, bem como garantir a sua plena execução, durante toda a vigência do contrato decorrente desta licitação, certos de que não nos caberá, a posteriori, nenhuma reclamação de desconhecimento do objeto licitado.

Caçapava, ____ de _____ de 2026

Dados Empresa

Nome do Responsável