

INSTITUTO MUNICIPAL DE PREVIDÊNCIA SOCIAL DE JALES

Rua 07, nº 2072 - Centro - CEP 15700-014 - Fone: (17) 3632-6906
EMAIL: contato@impsjales.com.br - SITE: www.impsjales.com.br
CNPJ: 65.711.129/0001-53

REUNIÃO DO CONSELHO DELIBERATIVO

DATA: 10 / 02 / 2025

HORÁRIO: 17:12 Horas

LISTA DE PRESENÇA

| RG. | NOME | ASSINATURA |
|--------------|--------------------------------|------------|
| 12.744.488 | LUIZ ANTONIO ABRA | |
| 25.567.528-8 | ELAINE CRISTINA MAGRI DA SILVA | |
| 17.620.761-2 | MARISLEY BERCELI NASCIMENTO | |
| 30.564.689-8 | IRACY SEVERINO DE GODOY | |
| M-6.554.579 | CLAUDIO RODRIGUES MOTA | |
| 11.950.392 | ZENAIDE NOSSA CLARO FERNANDES | |

AUSENTES

| |
|--|
| |
| |
| |
| |



INSTITUTO MUNICIPAL DE PREVIDÊNCIA SOCIAL DE JALES

Rua 07, nº 2072 - Centro - CEP 15700-014 - Fone: (17) 3632-6906
EMAIL: contato@impsjales.com.br - SITE: www.impsjales.com.br
CNPJ: 65.711.129/0001-53

REUNIÃO DO CONSELHO DELIBERATIVO DO INSTITUTO MUNICIPAL DE PREVIDÊNCIA SOCIAL DO MUNICÍPIO DE JALES.

ATA: 02/2025

DATA: 20/02/2025

Tipo: Presencial

Membros Presentes: Luiz Antonio Abra, Claudio Rodrigues Mota, Zenaide Nossa Claro Fernandes, Iracy Severino de Godoy, Marisley Berceli Nascimento e Elaine Cristina Magri da Silva. **Convidado:** Superintendente Sr. Claudir Balestreiro.

Pauta da Superintendência enviada através do Memorando n.º 003/2025: **I - PARA CIÊNCIA: 01)** Científica sobre Certificação Pró- Gestão Nível II; **02)** Convite aos membros do Conselho para participarem do processo eleitoral dos conselhos do IMPS JALES. **II - PARA ANÁLISE E DELIBERAÇÃO: 03)** Análise e deliberação sobre os relatórios contábeis, dados, registros e balanços do ano de 2024; **04)** Projeto de alteração da Política de Investimentos; **05)** Ofício n.º 01/2025 do comitê de investimentos, apresentando as projeções financeiras e suas proposituras ou alterações na carteira; **06)** Relatório de Acompanhamento da Política de Investimentos do exercício de 2024; **07);** Relatório atuarial para o exercício de 2025.

Às dezessete horas e vinte e um minutos do dia vinte do mês de fevereiro do ano de dois mil e vinte e cinco, atendendo a convocação emitida pela superintendência deste Instituto, reuniram-se presencialmente, os membros do Conselho Deliberativo: Luiz Antonio Abra, Claudio Rodrigues Mota, Zenaide Nossa Claro Fernandes, Iracy Severino de Godoy, Marisley Berceli Nascimento e Elaine Cristina Magri da Silva. A pedido do presidente do conselho participou também o Sr. Claudir Balestreiro superintendente deste Instituto. O senhor Luiz, presidente do Conselho Deliberativo, agradeceu a participação de todos os conselheiros, do convidado e leu o Memorando n.º 003/2025 da superintendência demonstrando os assuntos em pauta e depois pediu que o superintendente os apresentasse: **I – PARA CIÊNCIA: 01) Científica sobre Certificação Pró- Gestão Nível II;** A superintendência informa que no mês de janeiro, este Instituto passou por auditoria presencial pela equipe do instituto Totum, empresa credenciada do Ministério da Previdência Social, e que atendeu 23 itens dos 24 solicitados, recebendo a certificação e mudando de nível, do I para o II, do Programa Pró Gestão – RPPS. O senhor Claudir ressalta que a certificação atesta que nosso Instituto vem adotando adequadas práticas de gestão previdenciária relativos a controle internos, governança corporativa e educação previdenciária e que esta certificação é o reconhecimento pelo trabalho de todos, servidores, diretoria e conselheiros. Esta certificação abre novas possibilidades, inclusive em investimentos e será válida por 03(três) anos. **02) Convite aos membros do Conselho para participarem do processo eleitoral dos conselhos do IMPS JALES:** A superintendência informa que conforme edital de convocação e homologação das candidaturas, a eleição para escolha dos membros para os conselhos deliberativo e fiscal está marcado para o próximo dia 27. O superintendente convida a todos os membros para participarem e acompanharem o processo eleitoral e informa que a eleição e apuração será realizada pela comissão nomeada pelo prefeito municipal. **II - PARA ANÁLISE E DELIBERAÇÃO: 03) Análise e**



INSTITUTO MUNICIPAL DE PREVIDÊNCIA SOCIAL DE JALES

Rua 07, nº 2072 - Centro - CEP 15700-014 - Fone: (17) 3632-6906
EMAIL: contato@impsjales.com.br - SITE: www.impsjales.com.br
CNPJ: 65.711.129/0001-53

deliberação sobre os relatórios contábeis, dados, registros e balanços do ano de 2024; foi repassado aos membros do Conselho por Email, o relatório de prestação de contas e o Sr. Claudir passou a apresentar os relatórios contábeis, dados, registros e balanços do ano de 2024. No mês de dezembro tivemos um total de receitas de R\$ 9.090.184,27 (Nove milhões, noventa mil, cento e oitenta e quatro reais e vinte e sete centavos), tendo as seguintes origens: Parcelamentos: R\$ 2.257.544,25 (Dois milhões, duzentos e cinquenta e sete mil, quinhentos e quarenta e quatro reais e vinte e cinco centavos); Contribuição Funcional: R\$ 2.286.078,03 (Dois milhões, duzentos e oitenta e seis mil, setenta e oito reais e três centavos); Contribuição Patronal: R\$ 329.963,16 (Trezentos e vinte e nove mil, novecentos e sessenta e três reais e dezesseis centavos); Investimentos(juros): R\$ 621.720,85 (Seiscentos e vinte e um mil, setecentos e vinte reais e oitenta e cinco centavos); Comprev: R\$ 1.108.645,27 (Um milhão, cento e oito mil, seiscentos e quarenta e cinco reais e vinte e sete centavos); Aportes: R\$ 2.248.153,89 (Dois milhões, duzentos e quarenta e oito mil, cento e cinquenta e três reais e oitenta e nove centavos); Juros e Multas: R\$ 31.640,10 (Trinta e um mil, seiscentos e quarenta reais e dez centavos); Receitas Entre Entidades: R\$ 206.438,72 (Duzentos e seis mil, quatrocentos e trinta e oito reais e setenta e dois centavos). Quanto as despesas liquidadas do mês de dezembro tivemos o total de R\$ 5.165.820,51 (Cinco milhões, cento e sessenta e cinco mil, oitocentos e vinte reais e cinquenta e um centavos). **Resultado Orçamentário do mês:** Com estes números o resultado orçamentário do mês foi de superávit no valor de R\$ 3.924.363,76 (Três milhões, novecentos e vinte e quatro mil, trezentos e sessenta e três reais e setenta e seis centavos). **NO ANO DE 2024** houve as seguintes receitas: Parcelamentos: R\$ 11.759.319,03 (Onze milhões, setecentos e cinquenta e nove mil, trezentos e dezenove reais e três centavos); Contribuição Funcional: R\$ 9.770.096,34 (Nove milhões, setecentos e setenta mil, noventa e seis reais e trinta e quatro centavos); Contribuição Patronal: R\$ 7.488.523,27 (Sete milhões, quatrocentos e oitenta e oito mil, quinhentos e vinte e três reais e vinte e sete centavos); Investimentos (juros): R\$ 5.541.692,67 (Cinco milhões, quinhentos e quarenta e um mil, seiscentos e noventa e dois reais e sessenta e sete centavos); Comprev: R\$ 4.276.454,35 (Quatro milhões, duzentos e setenta e seis mil, quatrocentos e cinquenta e quatro reais e trinta e cinco centavos); Aportes: R\$ 3.984.576,04 (Três milhões, novecentos e oitenta e quatro mil, quinhentos e setenta e seis reais e quatro centavos); Juros e Multas: R\$ 162.785,76 (Cento e sessenta e dois mil, setecentos e oitenta e cinco reais e setenta e seis centavos) e Receitas Entre Entidades: R\$ 977.689,92 (Novecentos e setenta e sete mil, seiscentos e oitenta e nove reais e noventa e dois centavos), totalizando o valor de R\$ 43.961.137,38 (Quarenta e três milhões, novecentos e sessenta e um mil, cento e trinta e sete reais e trinta e oito centavos). Considerando as receitas previstas no ano que foi no total de R\$ 46.977.689,92 (Quarenta e seis milhões, novecentos e setenta e sete mil, seiscentos e oitenta e nove reais e noventa e dois centavos), houve déficit na arrecadação no valor de R\$ 3.016.552,54 (Três milhões, dezesseis mil, quinhentos e cinquenta e dois reais e cinquenta e quatro centavos). No quadro comparativo das receitas orçadas x realizadas de acordo com as origens, nota-se que as do Comprev, Investimentos, Contribuição Funcional e Parcelamentos houve arrecadação acima do orçado, enquanto que as de Aportes e Contribuição Patronal houve arrecadação menor que o orçado. Sobre as **despesas liquidadas** no ano o total foi de R\$ 37.662.528,16 (Trinta e sete milhões, seiscentos e sessenta e dois mil, quinhentos e vinte e oito reais e dezesseis

[Handwritten signatures and initials]

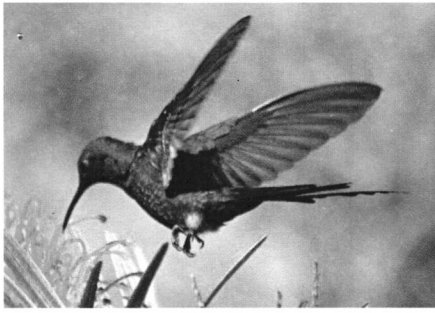

INSTITUTO MUNICIPAL DE PREVIDÊNCIA SOCIAL DE JALES

Rua 07, nº 2072 - Centro - CEP 15700-014 - Fone: (17) 3632-6906
EMAIL: contato@impsjales.com.br - SITE: www.impsjales.com.br
CNPJ: 65.711.129/0001-53

centavos), onde se destacam as aposentadorias com 78%, pensões com 17,14%, aposentadorias da câmara com 2,04%, sentenças judiciais com 2,04% e servidores do IMPS com 1,25%, que comparadas com as despesas orçadas para o exercício, houve gasto a menor de R\$ 8.337.471,84 (Oito milhões, trezentos e trinta e sete mil, quatrocentos e setenta e um reais e oitenta e quatro centavos). Comparando as previsões iniciais e as receitas x despesas auferidas no exercício, o resultado do balanço orçamentário foi superavitário no valor de R\$ 5.320.919,30 (Cinco milhões, trezentos e vinte mil, novecentos e dezenove reais e trinta centavos). Comparando o **resultado orçamentário** considerando o total de receitas no valor de R\$ 43.961.137,38 (Quarenta e três milhões, novecentos e sessenta e um mil, cento e trinta e sete reais e trinta e oito centavos) e das despesas liquidadas no valor de R\$ 37.662.528,16 (Trinta e sete milhões, seiscentos e sessenta e dois mil, quinhentos e vinte e oito reais e dezesseis centavos) houve no exercício situação superavitária de R\$ 6.298.609,22 (Seis milhões, duzentos e noventa e oito mil, seiscentos e nove reais e vinte e dois centavos). Sobre o **resultado financeiro**, considerando o saldo anterior do exercício de R\$ 65.841.733,65 (Sessenta e cinco milhões, oitocentos e quarenta e um mil, setecentos e trinta e três reais e sessenta e cinco centavos), o saldo do movimento financeiro de R\$ 162.008,71 (Cento e sessenta e dois mil, oito reais e setenta e um centavos) e dos investimentos de R\$ 70.718.988,71 (Setenta milhões, setecentos e dezoito mil, novecentos e oitenta e oito reais e setenta e um centavos) gerou um resultado superavitário de R\$ 5.039.263,77 (Cinco milhões, trinta e nove mil, duzentos e sessenta e três reais e setenta e sete centavos). Quanto ao **resultado da execução orçamentária prevista no cálculo atuarial**, considerando as receitas e despesas estimadas e realizadas houve situação superavitária de R\$ 3.498.351,52 (Três milhões, quatrocentos e noventa e oito mil, trezentos e cinquenta e um reais e cinquenta e dois centavos). Sobre os **ativos garantidores previstos no cálculo atuarial**, houve evolução de 11.23% que corresponde à R\$ 12.532.526,39 (Doze milhões, quinhentos e trinta e dois mil, quinhentos e vinte e seis reais e trinta e nove centavos). Quanto aos **parcelamentos de dívidas previdenciárias** no exercício houve aumento em 21,94% que corresponde ao valor de R\$ 7.049.992,97 (Sete milhões, quarenta e nove mil, novecentos e noventa e dois reais e noventa e sete centavos). Após a explanação do superintendente, os conselheiros disseram entender a leitura, mas disseram querer observar com mais calma os relatórios e a conselheira Marisley pediu vista. **04) Projeto de alteração da Política de Investimentos;** O senhor Luiz retomou a palavra e disse que foi encaminhado pela superintendência a minuta alterada da política de investimentos e explicou que a mesma passou pelo crivo do comitê de investimentos e que esta se faz necessária para substituir a política de investimentos anterior pois esta foi elaborada com as diretrizes e legislação pertinentes para o investidor comum, considerando que à época de sua elaboração o município não preenchia todos os requisitos para outros níveis. Reforçou a conquista no último mês da certificação Pró Gestão para o Nível II, e explicou que dentre as vantagens adquiridas, agora é possível aplicar direta ou indiretamente recursos na aquisição de cotas de fundo de investimento destinado exclusivamente a investidores qualificados, possibilitando maiores rentabilidade e podendo elevar os limites de aplicação em renda fixa e renda variável e investimentos estruturados, previstos nos art. 7º e 8º da Resolução CMN nº 3.922, de 2010. Sendo assim apresenta a proposta de alteração, mas somente dos limites legais permitidos, sem alteração na estratégia ou objetivo dos investimentos, ficando da seguinte forma: no Art.

[Handwritten signatures and initials]



INSTITUTO MUNICIPAL DE PREVIDÊNCIA SOCIAL DE JALES

Rua 07, nº 2072 - Centro - CEP 15700-014 - Fone: (17) 3632-6906
EMAIL: contato@impsjales.com.br - SITE: www.impsjales.com.br
CNPJ: 65.711.129/0001-53

7º, III "a" aumento de 10% passando para 70%; no Art. 7º, III, "b" aumento também de 10% passando para 70%; no Art. 7º, V, "a" e "b" e "aumento em 5% passando para 10% cada; no Art. 7º, V, "c" 10%, no segmento Art. 8º, I e II aumento de 10% passando para 40% e nos Artigos 11 e 12 aumento em 5% passando para 10%. Colocada a proposta em votação pelo presidente do conselho deliberativo, os conselheiros aprovaram por unanimidade as alterações citadas. **05) Ofício do Comitê de Investimentos apresentando projeção financeira e suas proposituras;** Ato continuo o presidente do Conselho Deliberativo informou que foi encaminhado pelo Comitê de Investimentos o ofício nº 03/2025 (anexo a ata) que apresenta as projeções financeiras e apresenta as proposituras de investimentos, resgates e ou alterações na carteira para o período de 21 de fevereiro de 2025 a 20 de março de 2025. O superintendente retoma a palavra e diz que as deliberações apresentadas no ofício, foram referentes a última reunião do comitê onde foram analisados dados do cenário, da carteira de investimentos e contábeis de nosso Instituto e as decisões foram embasadas em relatórios emitidos pela empresa LDB assessoria em investimentos e de outras instituições financeiras.

1) RECEITAS

| Itens | Origem | Valor | Proposta de Destinação/Aplicação | |
|-------------------|-------------------------------------|--------------|----------------------------------|--------------|
| | | Aproximado | | |
| 1 | CONTRIBUIÇÃO FUNCIONAL DE FEVEREIRO | 730.000,00 | SANTANDER CDI | 730.000,00 |
| 2 | CONTRIBUIÇÃO PATRONAL DE FEVEREIRO | 1.070.000,00 | SANTANDER CDI | 1.070.000,00 |
| 3 | PARCELA DO APORTE DA CAMARA | 27.148,20 | CAIXA BRASIL FI RF REF. DI LP | 27.148,20 |
| | PARCELA DO APORTE IMPS | 3.189,46 | CAIXA BRASIL FI RF REF. DI LP | 3.189,46 |
| 4 | PARCELAMENTOS | 1.237.000,00 | PAGAMENTO DA FOLHA | 1.237.000,00 |
| 5 | CONVÊNIOS | 408.000,00 | PAGAMENTO DA FOLHA | 408.000,00 |
| 6 | COMPREV | 397.000,00 | SANTANDER CDI | 397.000,00 |
| 7 | APORTES DA PREFEITURA MUNICIPAL | 1.662.944,64 | | 1.662.944,64 |
| TOTAL(APROXIMADO) | | 5.535.282,30 | | 5.535.282,30 |

1.1) REPASSES PENDENTES

| Itens | Origem | Valor | Destinação Deliberada |
|-------|--------|-------|-----------------------|
|-------|--------|-------|-----------------------|

Handwritten signatures and initials at the bottom right of the page.

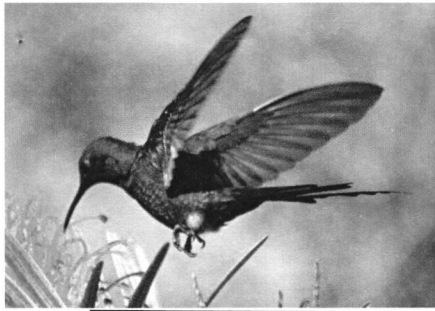

INSTITUTO MUNICIPAL DE PREVIDÊNCIA SOCIAL DE JALES

Rua 07, nº 2072 - Centro - CEP 15700-014 - Fone: (17) 3632-6906
EMAIL: contato@impsjales.com.br - SITE: www.impsjales.com.br
CNPJ: 65.711.129/0001-53

| | | Aproximado | | |
|---|-----------------------------------|--------------|----------------------------|--------------|
| 1 | Contribuição Patronal de Novembro | 1.025.432,92 | SANTANDER INST. DI PREMIUN | 1.025.432,92 |
| 2 | Contribuição Patronal -13º sal. | 725.350,95 | SANTANDER INST. DI PREMIUN | 725.350,95 |
| 3 | Contribuição Patronal de Dezembro | 1.010.000,00 | SANTANDER INST. DI PREMIUN | 1.010.000,00 |
| 3 | Contribuição Patronal -Janeiro | 1.010.000,00 | SANTANDER INST. DI PREMIUN | 1.010.000,00 |

02) OUTRAS MOVIMENTAÇÕES

| CONTA | Origem | Valor | Destinação Deliberada | |
|-------|-------------------------------|------------|-------------------------------|------------|
| | | Aproximado | | |
| comum | CAIXA BRASIL FI RF REF. DI LP | 374.842,97 | CAIXA RF REF. DI (desp. adm). | 374.842,97 |

3) DESPESAS/RESGATES

| Itens | FONTE | Valor | Proposta para suprir Despesas | Valor |
|---|---|---------------------|-------------------------------|---------------------|
| | | Aproximado | | Aproximado |
| 1 | Pagamento da folha salarial e despesas administrativas janeiro/2025 | 3.300.000,00 | SANTANDER CDI | 1.655.000,00 |
| | | | UTILIZAÇÃO RECEITAS ACIMA | 1.645.000,00 |
| TOTAL(APROXIMADO) | | 3.300.000,00 | TOTAL APROXIMADO | 3.300.000,00 |
| PROJEÇÃO DO RESULTADO ORÇAMENTÁRIO | | 2.235.282,30 | | |

Após a apresentação, a conselheira Marisley, que faz parte do Comitê de Investimentos, disse que a Estratégia adotada pelo comitê para as movimentações continua sendo a de redução do risco da carteira, com diminuição da volatilidade efetuando aplicações no segmento de curto prazo (como CDI), pois com a taxa Selic a 13,25% os rendimentos dos fundos como o CDI terão rentabilidade acima da meta. Informou que houve um saldo positivo das Despesas Administrativas do Instituto, e esse valor excedente será aplicado no fundo CAIXA RF REF. DI na conta Despesas Administrativas, mantendo a visão de rendimento

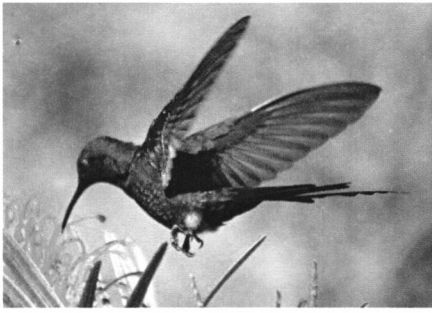

INSTITUTO MUNICIPAL DE PREVIDÊNCIA SOCIAL DE JALES

Rua 07, nº 2072 - Centro - CEP 15700-014 - Fone: (17) 3632-6906
EMAIL: contato@impsjales.com.br - SITE: www.impsjales.com.br
CNPJ: 65.711.129/0001-53

acima da meta anual aplicando em um fundo CDI. O senhor Claudio disse que pela movimentação que tem observado no mercado financeiro, achou bem relevante as sugestões. Os outros membros do conselho concordaram com o senhor Cláudio e aprovaram por unanimidade as proposituras apresentadas. **06) Relatório de Acompanhamento da Política de Investimentos do exercício de 2024:** Para apresentação do relatório encaminhado pela superintendência, o senhor Luiz passou a palavra para o superintendente do IMPS. Este apresentou o relatório do resultado da política de investimentos do exercício de 2024, contendo os seguintes dados: a **rentabilidade da carteira** no ano foi de 6,44% atingindo 63,60% da meta prevista para o mesmo período que foi de 10,03%. Com isso o valor total consolidado da carteira foi de 70.718.998,71 (Setenta milhões, setecentos e dezoito mil, novecentos e noventa e oito reais e setenta e um centavos), tendo evolução patrimonial no exercício de 7,72% que corresponde à 5.069.165,58 (Cinco milhões, sessenta e nove mil, cento e sessenta e cinco reais e cinquenta e oito centavos). Deste valor, 4.306.199,89 (Quatro milhões, trezentos e seis mil, cento e noventa e nove reais e oitenta e nove centavos) foram provenientes do retorno dos investimentos e 762.965,69 (Setecentos e sessenta e dois mil, novecentos e sessenta e cinco reais e sessenta e nove centavos) de aplicações maior do que os resgates. Ressaltou que no relatório o comitê conclui que o ano de 2024 foi marcado por importantes eventos econômicos e políticos, que influenciaram e trouxeram períodos de alta volatilidade tanto no mercado internacional como no doméstico, onde destacamos o processo eleitoral nos Estados Unidos, e os movimentos de corte de juros nas principais economias mundiais, enquanto que no Brasil o movimento foi inverso. Onde as curvas de juros apresentaram alta, ocasionado pelo aumento das incertezas no cenário econômico e pelas inseguranças que resultaram no aumento do risco fiscal. Adicionalmente, o câmbio tornou-se um ponto de atenção, estando em níveis relativamente depreciados. Com estes cenários, a maioria dos indexadores econômicos brasileiros tiveram baixas performances, o que influenciou diretamente no resultado final da carteira do IMPS JAELS, tendo retorno abaixo da meta de rentabilidade prevista. Mas apesar da rentabilidade abaixo da meta no exercício, houve crescimento patrimonial da carteira de 7,72%. Os investimentos permaneceram aderentes aos limites impostos pela Política de Investimentos e pela Resolução CMN nº 4.963/2021, e as alocações seguiram a estratégia alvo determinada na política de investimentos. Os processos decisórios das aplicações dos recursos são sempre avaliados e aprovados pelo Comitê de Investimentos e pelo conselho deliberado, sendo fiscalizados pelo Conselho Fiscal deste Instituto. As instituições financeiras que receberam aportes financeiros deste instituto no exercício estão com credenciamento em situação regular. Assim, conforme análise de riscos, verifica-se que as mesmas se encontram devidamente enquadrada, dentro dos limites e parâmetros determinados na política de investimentos. Os conselheiros entenderam o relatório e aprovaram por unanimidade o mesmo. **07) Apresentação do relatório atuarial para o exercício de 2025.** O senhor Luiz disse que a pedido da superintendência foi solicitado participação na reunião do Sr. Eduardo Pereira dos Santos responsável pela elaboração da empresa EC2G – Assessoria e Atuaria, empresa contratada por este Instituto para realização do recalcule atuarial. Após anuência da presidência e as devidas conexões o Sr. Eduardo passou a participar online da reunião, que após os cumprimentos passou a apresentar o relatório. Relatou que esta avaliação atende ao modelo pelo Departamento dos Regimes de Previdência no Serviço Público - DRPPS através da portaria nº 1.467

[Handwritten signatures]

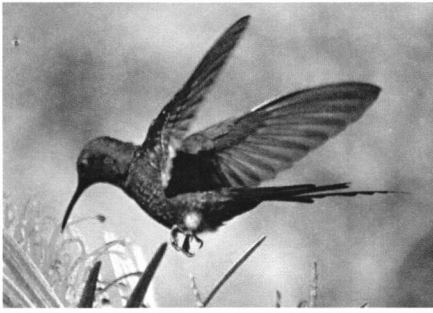

INSTITUTO MUNICIPAL DE PREVIDÊNCIA SOCIAL DE JALES

Rua 07, nº 2072 - Centro - CEP 15700-014 - Fone: (17) 3632-6906
EMAIL: contato@impsjales.com.br - SITE: www.impsjales.com.br
CNPJ: 65.711.129/0001-53

de 2022, com embasamento nas legislações que pautam o funcionamento e estrutura do regime próprio, taxa de juros atuarial utilizada para descapitalizar o fluxo de contribuições e benefícios foi definido o percentual de 5,02% a.a. (cinco, dois centésimos percentuais). Disse que os ativos do plano são compostos pelos bens e direitos do plano previdenciário que serão utilizados para realizar o pagamento dos benefícios dos segurados, que se constituem basicamente por: Saldo Financeiro em Conta Corrente, Aplicações em Fundos de Investimento, Imóveis e parcelamentos de Débitos Previdenciários. Sobre os ativos financeiros, incluindo os imóveis totalizam um valor de 84.960.588,71 (Oitenta e quatro milhões, novecentos e sessenta mil, quinhentos e oitenta e oito reais e setenta e um centavos). Quanto aos parcelamentos, ou seja, na data focal o regime de previdência é credor frente ao ente federativo referente à acordos financeiros no total de 39.184.025,30 (Trinta e nove milhões, cento e oitenta e quatro mil, vinte e cinco reais e trinta centavos). Sobre as provisões matemáticas, ou compromissos do plano que se constituem nos valores presente devidos pelo regime previdenciário referente a todos os compromissos futuros assumidos pelo nosso Instituto, disse que os compromissos benefícios a conceder, ou seja, dos ativos totalizou 250.928.428,26 (Duzentos e cinquenta milhões, novecentos e vinte e oito mil, quatrocentos e vinte e oito reais e vinte e seis centavos) e dos benefícios concedidos totalizaram 351.662.468,31 (Trezentos e cinquenta e um milhões, seiscentos e sessenta e dois mil, quatrocentos e sessenta e oito reais e trinta e um centavos) e que deste valor poderão ser abatidos o valor do COMPREV que é de 5% no Valor Atual dos Benefícios a Conceder e a 3,43% no Valor Atual dos Benefícios Concedidos, totalizando 33.229.763,80 (Trinta e três milhões, duzentos e vinte e nove mil, setecentos e sessenta e três reais e oitenta centavos). Conseqüentemente, as provisões matemáticas do regime previdenciário, na data focal da avaliação, totalizaram 569.361.132,77 (Quinhentos e sessenta e nove milhões, trezentos e sessenta e um mil, cento e trinta e dois reais e setenta e sete centavos), e para suprir este déficit temos os ativos do plano no valor de 124.144.614,01 (Cento e vinte e quatro milhões, cento e quarenta e quatro mil, seiscentos e quatorze reais e um centavo) e o plano de amortização vigente na LC 392/223 no valor de 407.277.609,47 (Quatrocentos e sete milhões, duzentos e setenta e sete mil, seiscentos e nove reais e quarenta e sete centavos). Assim o resultado final do exercício é de - 37.938.909,30 (Trinta e sete milhões, novecentos e trinta e oito mil, novecentos e nove reais e trinta centavos). O senhor Eduardo continuou a apresentação informando que o resultado foi influenciado pelo valor das evoluções das previsões, ou seja enquanto que no exercício os ativos do plano tiveram evolução de 14.534.114,46 (Quatorze milhões, quinhentos e trinta e quatro mil, cento e quatorze reais e quarenta e seis centavos) nos passivos do plano a evolução foi de 54.510.513,91 (Cinquenta e quatro milhões, quinhentos e dez mil, quinhentos e treze reais e noventa e um centavos). Para tanto apresenta o plano de custeio, recomendando a manutenção das alíquotas normais, ou seja, de 14% dos servidores de 20,50% para a parte patronal totalizando 34,50% e para equacionamento do déficit atuarial e de acordo com a diretrizes da Portaria n.º 1467/2022 possibilitando apresentar alguns cenários ou opções sendo: Plano de Amortização do Déficit Atuarial com prazo remanescente de 30 anos e mantendo o aporte de 2025 conforme LC 392/2023; Plano de Amortização do Déficit Atuarial com prazo remanescente de 30 anos e mantendo o aporte de 2025 a 2027 conforme LC 392/2023 e C. Plano de Amortização do Déficit Atuarial conforme prevê Portaria 1.467/22 em seu art. 43 parágrafo único prazo até 2065 com aporte crescentes

[Handwritten signatures and initials]

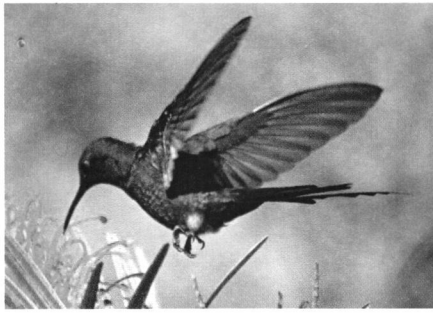

INSTITUTO MUNICIPAL DE PREVIDÊNCIA SOCIAL DE JALES

Rua 07, nº 2072 - Centro - CEP 15700-014 - Fone: (17) 3632-6906
EMAIL: contato@impsjales.com.br - SITE: www.impsjales.com.br
CNPJ: 65.711.129/0001-53

de 2025 a 2028. Que para custeio administrativo manteve-se o percentual de 2,50%. sobre os dados estatísticos e comparando com os exercícios anteriores, verifica-se crescimento na média dos salários tantos dos ativos como inativos e pensões, aumento nas quantidades dos ativos e pensionistas enquanto houve redução dos aposentados. Disse existir diversas causas para o déficit atuarial, porem as normas impostas pela Portaria 1467/2022 que visa uma gestão do passivo condizente com o momento atual, traz uma volatilidade nas premissas e faz com que a cada ano, haja alterações que resultem em elevação do passivo. Além disso, a contratação de novos servidores, alteração na folha de salário de servidores, aposentados e pensionistas, também impactam no resultado do plano. Portanto, diante do resultado deficitário do exercício será necessário a alteração do custo suplementar, sendo assim, foi apresentado algumas alternativas para o realinhamento do plano previdenciário conforme legislações vigentes, na qual deve ser analisada e deferida tanto por este conselho, como pelo ente. Informou que segue em anexo também o relatório de viabilidade do plano de custeio. Finalizando sua apresentação foi aberto para perguntas. Os conselheiros tiraram algumas dúvidas e agradeceram a presença do senhor Eduardo. Após a finalização da apresentação, o senhor Luiz colocou em votação primeiramente as opções de plano de amortização para déficit atuarial apresentado, onde os conselheiros optaram pelo plano com maior viabilidade de pagamento do município, ou seja, conforme prevê Portaria 1.467/22 em seu art. 43 parágrafo único, prazo até 2065 com aportes crescentes de 2025 a 2028. Na sequência foi votado o calculo atuarial de forma analítica, que após a manifestação positiva dos conselheiros foi aprovado por unanimidade. Encerrados os assuntos da pauta e não tendo mais nada a discutir, o presidente, senhor Luiz Antonio Abra agradeceu a presença de todos os conselheiros, do superintendente e passou a palavra para quem quisesse se manifestar e na ausência de manifesto deu-se por encerrada a reunião e eu Marisley Berceli Nascimento, lavrei a presente ata, que vai por mim, pelo presidente e demais membros, assinada. Jales-SP, 20 (vinte) de fevereiro do ano de 2025 (dois mil e vinte e cinco).



Luiz Antonio Abra

CG RPPS 2754



Elaine Cristina Magri da Silva

CP RPPS CODEL I



Marisley Berceli Nascimento

CP RPPS CODEL I



Claudio Rodrigues Mota

CP RPPS CODEL I



Iracy Severino de Godoy

CP RPPS CODEL I



Zenaide Nossa Claro Fernandes

CP RPPS CODEL I



INSTITUTO MUNICIPAL DE PREVIDÊNCIA SOCIAL DE JALES

Rua 07, nº 2072 - Centro - CEP 15700-014 - Fone: (17) 3632-6906
EMAIL: contato@impsjales.com.br - SITE: www.impsjales.com.br
CNPJ: 65.711.129/0001-53

MEMORANDO: IMPSJ: Nº 003/2025

Jales-SP, 19 de fevereiro de 2025.

Ao

Conselho Deliberativo do IMPS JALES

Vimos através desta encaminhar para análise, ciência e deliberação a seguinte matéria:

I) CIÊNCIA

- a) Científica sobre Certificação Pró- Gestão Nível II;
- b) Convida os membros para participarem do processo eleitoral dos conselhos do IMPS JALES.

II) PARA ANÁLISE E DELIBERAÇÃO

- a) Análise e deliberação sobre os relatórios contábeis, dados, registros e balanços do ano de 2024;
- b) Envia projeto de alteração da Política de Investimentos;
- c) Envia Ofício do comitê apresentando projeção financeiras e suas proposituras;
- d) Encaminha Relatório de Acompanhamento da Política de Investimentos do exercício de 2024.
- e) Apresenta o relatório atuarial para o exercício de 2025.

Atenciosamente,

Claudir Balestreiro
Superintendente