

# PREFEITURA MUNICIPAL DE PEDREIRA

SECRETARIA MUNICIPAL DE DIVULGAÇÃO E TURISMO

## INVENTÁRIO DA OFERTA TURÍSTICA

PEDREIRA - SP

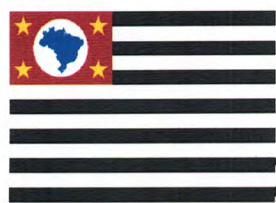

2021

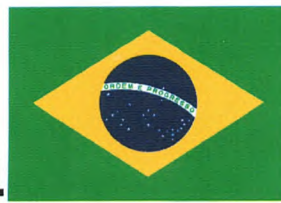

PREFEITURA MUNICIPAL DE PEDREIRA

**PREFEITURA MUNICIPAL DE PEDREIRA**

**Secretaria Municipal de Divulgação e Turismo**

# **Inventário da Oferta Turística**

---

**Pedreira, SP**



**2021**



## SUMÁRIO

<b>1.</b>	<b>DADOS BÁSICOS E DE INFRAESTRUTURA DE APOIO AO TURISMO.....</b>	<b>4</b>
1.1.	Nome .....	4
1.2.	Poder Executivo.....	4
1.3.	Poder Legislativo.....	4
1.4.	Poder Judiciário.....	4
1.5.	Órgão Oficial de Turismo .....	4
1.6.	Conselho Municipal de Turismo (COMTUR).....	4
1.7.	História do Município.....	5
1.8.	Hino do Município de Pedreira.....	7
1.9.	Brasão do Município.....	8
1.10.	Informações Básicas do Município .....	8
1.10.1.	Área .....	8
1.10.2.	População .....	8
1.10.3.	Taxa de Urbanização.....	9
1.10.4.	PIB.....	9
1.10.5.	Índice de Desenvolvimento Humano Municipal .....	9
1.10.6.	Clima .....	9
1.10.7.	Abastecimento de Água .....	9
1.10.8.	Esgoto Sanitário .....	9
1.10.9.	Coleta de Lixo e Aterro Sanitário .....	9
	<b>ATERRO SANITÁRIO.....</b>	<b>10</b>
1.10.10.	Saúde.....	10
1.10.11.	Municípios Limitrofes.....	11
1.11.	Acesso .....	12
1.11.1.	Distância.....	12
1.11.2.	Principais Rodovias de Acesso .....	12
1.11.3.	Transporte Terrestre.....	12
1.11.4.	Transporte Aéreo.....	12
1.12.	Segurança Pública .....	13
1.12.1.	Delegacia de Polícia .....	13
1.12.2.	Polícia Militar do Estado de São Paulo.....	13
1.12.3.	Corpo de Bombeiros.....	13
1.12.4.	Polícia Municipal .....	Erro! Indicador não definido.
1.13.	Infraestrutura básica de apoio ao turista .....	14
1.13.1.	Bancos .....	14
1.13.2.	Comércio especializado.....	14
1.13.3.	Farmácias/Drogarias .....	21
1.13.4.	Serviços de apoio automobilístico.....	22
1.13.5.	Postos de Combustíveis.....	24
<b>2.</b>	<b>CARACTERIZAÇÃO DO MUNICÍPIO NO TURISMO.....</b>	<b>25</b>
2.1.	Fluxo de Turistas no Município.....	25
2.2.	Perfil do Turista.....	26
2.3.	Planejamento.....	27
2.3.1.	Plano Diretor de Turismo.....	27
2.3.2.	Marketing Turístico.....	27
<b>3.</b>	<b>SERVIÇOS DE EQUIPAMENTOS TURÍSTICO.....</b>	<b>30</b>
3.1.	Meios de Hospedagem.....	30
3.1.1.	Localizados no Município de Pedreira.....	30
3.2.	Principais Bares e Restaurantes.....	32
3.3.	Agências de Viagens e Receptivo .....	36
3.4.	Estrutura para Eventos – Equipamentos.....	37
3.5.	Equipamentos de Recreação e Lazer .....	37
3.6.	Transportes .....	38
3.6.1.	Estrutura para Fretamento.....	38
3.6.2.	Serviços – Internos.....	38
3.6.2.1.	Transportadora Turística.....	38



3.6.2.2. Táxis .....	39
3.6.2.3. Locadora de Veículos .....	40
3.7. Informações Turísticas .....	40
3.7.1. Centro de Informações Turísticas (EM REFORMA) .....	40
3.7.2. Internet nas Praças .....	40
3.8. Sinalização Turística .....	41
<b>4. ATRATIVOS TURÍSTICOS.....</b>	<b>41</b>
4.1. Atrativos Naturais .....	41
4.1.1. Relevo.....	41
4.1.2. Hidrografia .....	42
4.1.3. Vegetação .....	42
4.2. Atrativos Culturais.....	42
4.2.1. Conjunto Arquitetônico.....	42
4.2.2. Comunidades Tradicionais.....	43
4.2.3. Lugares de Manifestação e Fé.....	43
4.2.4. Feiras e Mercados de Caráter Cultural.....	44
4.2.5. Arquitetura Civil .....	44
4.2.6. Arquitetura Oficial.....	46
4.2.7. Arquitetura Religiosa .....	46
4.2.8. Obra de Infraestrutura.....	47
4.2.9. Lugares de Cultura .....	47
4.3. Eventos.....	48
4.3.1. Festas Religiosas.....	48
4.3.2. Festas Populares .....	49
4.3.3. Festas Cívicas e Comemorativas .....	49
4.3.4. Festivais Culturais .....	50
4.4. Formas de Expressão/ Manifestações Culturais.....	50
<b>5. SEGMENTAÇÃO.....</b>	<b>51</b>
5.1. Tipologia .....	52
5.2. Turismo de Aventura.....	52
5.2.1. Empresas de Turismo de Aventura.....	52
5.3. Turismo Rural.....	52
5.4. Turismo Industrial .....	53
5.5. Terceira Idade .....	53
5.6. Acessibilidade .....	54
<b>REFERÊNCIAS.....</b>	<b>55</b>
<b>ANEXO 1 – SERVIÇO AUTÔNOMO DE ÁGUA E ESGOTO DE PEDREIRA .....</b>	<b>56</b>
<b>ANEXO 2 - SERVIÇO AUTÔNOMO DE ÁGUA E ESGOTO DE PEDREIRA.....</b>	<b>57</b>
<b>ANEXO 3 - SECRETARIA MUNICIPAL DE SERVIÇOS URBANOS.....</b>	<b>58</b>
<b>ANEXO 4 – SERVIÇO AUTÔNOMO DE ÁGUA E ESGOTO DE PEDREIRA .....</b>	<b>60</b>
<b>ANEXO 5–LICENÇA DE OPERAÇÃO DO ATERRO SANITÁRIO MUNICIPAL.....</b>	<b>67</b>
<b>ANEXO 6– SAÚDE - FUNBEPE .....</b>	<b>69</b>
<b>ANEXO 7 – POLÍCIA MILITAR DO ESTADO DE SÃO PAULO .....</b>	<b>70</b>
<b>ANEXO 8 - DER –SP.....</b>	<b>71</b>
<b>ANEXO 09 - MUSEU HISTÓRICO E DA PORCELANA DE PEDREIRA.....</b>	<b>ERRO!</b>
	INDICADOR NÃO DEFINIDO.



## **1. DADOS BÁSICOS E DE INFRAESTRUTURA DE APOIO AO TURISMO**

### **1.1. Nome**

Município de Pedreira

### **1.2. Poder Executivo**

Prefeito: Hamilton Bernardes Junior

Prefeitura Municipal: Praça Eptácio Pessoa, 3 – Centro –CEP: 13920-000

Telefone: (19) 3893-3522

Fax: (19) 3893-3185

Email: gabinete@pedreira.sp.gov.br

Site Oficial: [www.pedreira.sp.gov.br](http://www.pedreira.sp.gov.br)

### **1.3. Poder Legislativo**

Câmara Municipal de Pedreira – Estado de São Paulo

Presidente: José Carlos de Oliveira

R. Prof. João Alvarenga, 75, Centro, Pedreira - SP. - CEP 13920-000

Telefone / Fax (19) 3893 3172

E-mail: pedreira@camarapedreira.sp.gov.br

Site: <http://www.camarapedreira.sp.gov.br/>

### **1.4. Poder Judiciário**

Fórum “Dr. Arthur Moreira de Almeida”

Juíza: Iohana Frizzarini Exposito

Juíza: Deyse Lemos de Oliveira

Rua Odavilson Uttenbergue, 80 – Pq. Industrial

Telefone: 19 3893 2814

### **1.5. Órgão Oficial de Turismo**

Secretaria Municipal de Divulgação e Turismo

Secretário: Rodolfo Firmino de Souza Rossetti

Endereço: Av. Wanderley José Vicentini, 43 - Centro

Telefone: (19) 3852-3663

Email: turismo@pedreira.sp.gov.br

Site oficial de Turismo: [www.pedreira.sp.gov.br](http://www.pedreira.sp.gov.br)

### **1.6. Conselho Municipal de Turismo (COMTUR)**

Presidente: Paulo Celso Gonçalves

Vice-Presidente: Benedicto A. Tonelotti  
Secretária Executiva: Maria Clara Ribeiro Alves  
Secretário Executivo Adjunto: Adílson Spagiari  
Tesoureira: Meire Bonetto Barbin  
Tesoureiro Adjunto: Adilson Mafei

O Conselho Municipal de Turismo é composto por 20 (vinte) membros titulares e 20 (vinte) membros suplentes:

- 01 representante da Secretaria de Divulgação e Turismo
- 01 representante da Secretaria de Cultura
- 01 representante da Secretaria de Abastecimento e Meio Ambiente
- 01 representante da Secretaria de Finanças
- 01 representante da Secretaria de Negócios Jurídicos
- 01 representante da Secretaria de Segurança Pública
- 01 representante da Secretaria de Educação
- 01 representante da CDL (Câmara de Dirigentes e Lojistas de Pedreira)
- 01 representante da ACE (Associação Comercial de Pedreira)
- 01 representante do Condomínio Center Louças
- 01 representante de Agência de Viagens
- 01 representante de Hotéis e Pousadas
- 01 representante de Bares, Restaurantes e Cafés
- 01 representante da Mata Ciliar
- 01 representante de Transporte Turístico
- 01 representante da Imprensa falada e escrita
- 01 representante da FIP
- 01 representante da Rotary Club de Pedreira
- 01 representante do Conselho de Desenvolvimento Rural
- 01 representante do Museu Histórico e da Porcelana
- 01 representante do Circuito das Águas Paulistas

### 1.7. História do Município

O nome da cidade teve origem no seu fundador, o Cel. João Pedro de Godoy Moreira, já que na família dos Godoy Moreira todos tinham Pedro como segundo nome, e todos moravam no bairro dos Pedreira, anteriormente conhecido como Bairro dos Pedros.

O pai do fundador de Pedreira teve 11 filhos – 5 homens e 6 mulheres.

Resolvendo o Cel. João Pedro de Godoy Moreira lotear parte de suas propriedades, com o que proporcionou o surgimento de um povoado, o local, em vista dos Pedros, passou a ser conhecido como Terra dos Pedros, Bairro dos Pedros,



depois, por derivativo, Bairro dos Pedreira, e por fim Pedreira. Por volta de 1887 o Coronel João Pedro de Godoy Moreira possuía a denominada “Fazenda Grande”, que integrava o município de Amparo. Naquele mesmo ano em 13 de dezembro, adquiriu de José Pedro de Arruda, um sítio cafeeiro, que fazia porte da Fazenda Santana.

Como proprietário de uma grande quantidade de terra, o Cel. João Pedro de Godoy Moreira, em agosto de 1889, idealizou uma vila e resolveu abrir ruas nos terrenos e assim neste momento daria início à cidade. Elevada a Distrito Policial em agosto de 1890, em dezembro do mesmo ano, passou a Distrito de Paz do município de Amparo através do decreto, n.º110.

Em 31 de outubro de 1896 a antiga vila consegue sua emancipação político-administrativa. O fundador, o Cel. João Pedro, que nasceu em 22 de dezembro de 1836, encabeçou o movimento pela emancipação junto com outras personalidades da época.

Em junho de 1892, a Capela Curada de San’Ana, construída pelo Cel. João Pedro, recebe seu primeiro vigário, o padre Alexandrino Felicíssimo do Rego Barros, que recebeu a missão de construir uma nova igreja matriz para a cidade, antes de deixar o cargo em 1904.

O Cel. João Pedro também doou terrenos para ser construído o primeiro grupo escolar na Praça Cel. João Pedro, além de vários outros terrenos e alguns prédios para o poder público. Hoje, no centro da cidade, há um lugar que ainda tem forte ligação com o passado e que faz parte da história da fundação do município de Pedreira, a casa que pertenceu ao fundador da cidade, que nos dias de hoje faz parte do centro histórico da cidade - datada de 1893, que está localizada na calçada superior da praça que também leva o seu nome.

O crescimento do município partiu da produção de café, porém quando, em 1929, com a quebra na Bolsa de Nova York e estagnação da venda dos grãos, a cidade assim, como tantas outras cidades do país, se deparou com outra realidade, sentindo a necessidade de criar novas formas para sustentar a economia local. Com isso, a partir da década de 1930 a cidade passou a produzir jacás, que eram levados em sua maioria, de trem para a região de Marília, abastecendo o norte do Estado do Paraná, cuja, agricultura estava em ascensão, bem como a criação do bicho da seda, onde os casulos eram enviados para fábricas em Campinas.

Pedreira também contou, no passado, com fábrica de calçados, bonecas, entre outras, mas o forte da sua economia, sem dúvida nenhuma é a porcelana. Nos dias de hoje o município de Pedreira é conhecido em todo Brasil pela produção de porcelana, tendo o início no ano de 1911, com os irmãos Rizzi que são responsáveis pela primeira fábrica de porcelanas do município.

O município de Pedreira já foi visto apenas como uma cidade situada na “Rota das Estâncias” em virtude de sua localização, às margens da rodovia SP 95 que, partindo dos municípios de Holambra e Jaguariúna, dando acesso ao Circuito das Águas Paulista que absorve os municípios de Amparo, Monte Alegre do Sul, Socorro,



Serra Negra, Lindoia, Águas de Lindoia, estando inserida neste contexto desde 2004 e ainda sendo passagem para quem se dirige para o Sul de Minas.

Nos dias de hoje com um comércio turístico diversificado, oferece ao turista uma infinidade de porcelana e louças; de artigos domésticos, peças artísticas e de decoração dos mais variados materiais, tais como: madeira, alumínio, vidro, plástico, cerâmica, gesso, resina, ferro e madeira. Esta diversidade de produtos está distribuída pelo município nas 300 lojas em pontos estratégicos e de fácil acesso.

Desde 1953 a cidade recebeu o cognome de 'Flor de Porcelana' e com o passar dos anos e no auge da produção de peças e da quantidade de fábricas de porcelanas, o cognome foi adaptado para "Capital da Porcelana", mas com a crise de 1992, e o fechamento de várias fábricas de porcelanas, houve a diversificação dos produtos e a introdução de novos materiais, como gesso, ferro, resina, vidro, madeira (mdf), entre outros, visto que há mais de 35 fábricas de plásticos. Porém, é devido ao cognome 'Capital da Porcelana' que popularizou a cidade nacionalmente.

## 1.8. Hino do Município de Pedreira

Letra e música de Flávio Eduardo M. Ribeiro

O meu berço é um vale verdejante  
De beleza natural que Deus criou  
E essa terra tão cercado de horizontes,  
Foi chamada de Pedreira, linda flor!

A paisagem da cidade é brilhante  
Nas montanhas tanto verde a sorrir.  
Sua Bandeira te revela radiante  
Tremulando sobre o Rio Jaguari.

O teu povo é símbolo de luta,  
Operários que trabalham com amor!  
És a glória no passado e no presente  
Que o Cristo lá do morro abençoou!

Pulsa forte todo peito que te ama  
Pra teu povo não existe desafio,  
De tão rica, tão amiga e tão formosa,  
És a "Flor da Porcelana" do Brasil!

Nosso Bosque tem aroma perfumado,  
Onde voam passarinhos a cantar  
E esse céu tão bonito e estrelado,  
É poema numa noite de luar.



Quantos Pedro na história Pedreirenses,  
 Construíram o orgulho desse chão.  
 Oh! Pedreira és a louça sorridente,  
 Que São Paulo viu crescer no coração!

## 1.9. Brasão do Município



O brasão do município de Pedreira foi instituído pela Lei n.º 193, de 18 de setembro de 1956, e visualmente é descrito pela constatação de um escudo de fundo azul com campo verde superior, ostentando uma cruz dourada com discos e cerâmicas brancas, encimado por uma ameia em forma de coroa. Na base, figura as indústrias de porcelana em atividade e o rio Jaguari que corre entre as pedras, simbolizado pelos dois peixes estilizados ladeando o escudo. No alto do monte, a imagem do Sagrado Coração de Jesus, que ficou popularmente conhecido como 'Cristo Redentor'. O brasão se assenta sobre uma faixa verde-escura, semi-esférica com dois ramos de café, representando a lavoura e a primeira economia da cidade. Embaixo a clássica legenda: 'Labor et Progressus' (Trabalho e Progresso).

A bandeira de Pedreira é composta por um tecido retangular, de cor branca, na qual na área central está inserido o brasão do município, instituído em 1956.

## 1.10. Informações Básicas do Município

### 1.10.1. Área

Área total do município: 108,817 km<sup>2</sup>

### 1.10.2. População

População Total: 48.463 pessoas (Estimativa do site IBGE para 2020)  
 Densidade Demográfica: 406,72 habitantes/ km<sup>2</sup> (Fonte Seade 2015)

1.10.3. *Taxa de Urbanização*

Taxa de urbanização: 99,16% (Fonte Seade)

1.10.4. *PIB*

PIB: R\$ 1,07 bilhões (IBGE 2015)

1.10.5. *Índice de Desenvolvimento Humano Municipal*

IDHM: 0,769 (Fonte Site do IBGE E SEADE)

1.10.6. *Clima*

Subtropical com verão quente. As temperaturas são superiores a 22°C no verão e com mais de 30 mm no mês mais seco. (Fonte Secretaria do Meio Ambiente de Pedreira)

1.10.7. *Abastecimento de Água*

Abastecimento de Água no município é de 97,70% (Site SEADE)

Distribuído através da Autarquia Municipal denominada de Serviço Autônomo de Água e Esgoto criado através da Lei Municipal, nº 2.579 de 27/03/06, possuindo 100% da água tratada para a área urbana na estação de tratamento de água do SAAE, enviado para 12 setores em todo município. Com isso atende a população atual (fixa) e também a futura, conseqüentemente a população flutuante que nos visitam. (Fonte SAAE) (Anexo 1)

1.10.8. *Esgoto Sanitário*

A coleta e tratamento são municipal feito através da Autarquia Municipal denominada de Serviço Autônomo de Água e Esgoto criado através da Lei Municipal, nº 2.579 de 27/03/06.

A Estação de tratamento de esgoto (ETE), recebe atualmente cerca de 85% dos esgotos domésticos coletados em todo município, tratando destes recebidos 100% do esgoto. (Anexo 2)

1.10.9. *Coleta de Lixo e Aterro Sanitário*

Coleta de Lixo: 99,66% (Fonte site Seade)



**RESÍDUO DOMICILIAR**  
**DESTINO: ATERRO SANITÁRIO**

- A coleta dos resíduos domiciliares acontece em todo o município, sendo 3 vezes por semana na área urbana e 1 vez por semana na área rural

**RESÍDUO VOLUMOSO**  
**DESTINO: COOPERATIVA ECO PEDREIRA**

- A Coleta de volumosos (colchão, móveis, etc...), é realizada em todo o município semanalmente.

**RESÍDUO RECICLÁVEL**  
**DESTINO: COOPERATIVA ECO PEDREIRA**

- A Coleta de reciclável é realizada pela Cooperativa Eco-Pedreira uma vez por semana em todos os bairros

**RESÍDUO DE ENTULHO DE CONSTRUÇÃO**  
**DESTINO: EMPRESA DE RECICLAGEM CASTELO**

- O Entulho de construção é recolhido pela Secretaria de Serviços Urbanos mediante o agendamento

**RESÍDUO DA COLETA DE GALHOS**  
**DESTINO: ATERRO SANITÁRIO**

- A Coleta de galhos oriunda de podas é realizada pela equipe de podas e supressão da Secretaria Municipal de Serviços Urbanos por meio de solicitação via 156 ou diretamente com a Secretaria do Meio Ambiente.
- Destino: não especificamente no Aterro e sim no mesmo terreno pertencente

**(Anexo 3)**

**ATERRO SANITÁRIO**

Aterro Sanitário de Pedreira está licenciado perante a CETESB, pois atende todas as exigências ambientais, para a sua operação e suas finalidades. São dispostos diariamente no aterro sanitário em média 37.5 toneladas de resíduo doméstico.

***Relatório sucinto do aterro sanitário municipal em anexo 4.***

Licença: Renovação da Licença em operação – pedido de renovação solicitado e no aguardo do envio pela CETESB.

1.10.10. **Saúde**

**Pronto Socorro**

**Médicos:**

- 2 Clínicos presencial 24h de domingo a domingo
- 1 Pediatra 12 horas presencial no período diurno Eds 12h diurno;
- 1 Ortopedista 12h presencial diurno de domingo a domingo;

**Exames:**

- Ultrassonografia as segundas e terças – feiras das 7h00m às 12h00m e das 13h00m às 19h00m
- Exames de Radiologia RX 24hs de domingo a domingo;
- Exames Laboratoriais 24hs de domingo a domingo
- Exames de Tomografia Computadorizada, Ressonância Magnética, Ultrassonografia e Ecografia – Encaminhamento 24h através da Central de Regulação e ofertas de Serviços de Saúde – CROSS (Anexo 6)

**Capacidade de Atendimento**

- 6 leitos para observação de pacientes no Pronto Socorro
- 400/500 pacientes por dia (Anexo 6)

**Hospital e Maternidade “Humberto Piva”****Médicos:**

- 1 Clínico 24h presencial domingo a domingo
- 1 Ortopedista 12h presencial diurno de domingo a domingo
- 1 Cirurgião Geral 12h presencial diurno de segunda – feira a sexta - feira
- 1 Anestesiologista 12h presencial diurno de segunda a sexta-feira

**Exames**

- Exames de Radiologia RX 24hs de domingo a domingo;
- Exames Laboratoriais 24hs de domingo a domingo
- Exames de Tomografia Computadorizada, Ressonância Magnética, Ultrassonografia e Ecografia – 12h diurno encaminhamento direto através de agendamento na cidade de Campinas
- Exames de Tomografia Computadorizada, Ressonância Magnética, Ultrassonografia e Ecografia – Encaminhamento 12h noturno através da CROSS – Central de Regulação e Ofertas de Serviços e Saúde

**Numero de Leitos:** 54 leitos (Anexo 5)

**Central de Ambulâncias**

8 veículos de ambulância sendo 7 da Central de Saúde e 1 do Hospital

1.10.11. *Municípios Limítrofes*

**Norte:** JAGUARIÚNA

**Sul:** MORUNGABA

**Leste:** AMPARO



**Oeste: CAMPINAS**

## **1.11. Acesso**

### **1.11.1. Distância**

#### **Principais Capitais:**

São Paulo (Capital): 135 km

Rio de Janeiro (Capital): 520 km

Belo Horizonte: 571 km

#### **Outros centros regionais**

Campinas: 35 km

São José dos Campos: 170 km

Sorocaba: 170 km

Ribeirão Preto: 240 km

### **1.11.2. Principais Rodovias de Acesso**

**SP 95:** Rodovia João Beira

**SP 340/ SP 342:** Rodovia Governador Doutor Adhemar Pereira de Barros

**SP 65:** Rodovia Dom Pedro I

### **1.11.3. Transporte Terrestre**

#### **Terminal Rodoviário “Vereador João Castello”**

Endereço: Rua Maria A. Sarkis, SN – Parque Industrial.

Site: [www.expressometropolis.com.br](http://www.expressometropolis.com.br)

Email: [contato@expressometropolis.com.br](mailto:contato@expressometropolis.com.br)

Telefone: (19) 3893-1025

Capacidade: Vaga para 4 ônibus

Principais Linhas Regulares (destinos)

Amparo, Jaguariúna, Serra Negra, Lindóia, Águas de Lindóia, Socorro, Monte Alegre do Sul, São Paulo, Campinas.

### **1.11.4. Transporte Aéreo**

#### **Aeroporto Internacional de Viracopos (Aeroportos do Brasil)**

Distância do Marco Zero de Pedreira: 68 km

Endereço: Rodovia Santos Dumont, km 66 - Parque Viracopos, Campinas - SP, 13055-900

Site: <http://www.viracopos.com/>

**Aeroporto Estadual Campo dos Amarais – Campinas**

Distância do Marco Zero de Pedreira: 44 km

Telefone: 19 3246-3055

*Endereço: Rua Sylvia da Silva Braga, 415 – CEP 13082-470*

Dimensões da Pista (m): 1.200 x 30

**1.12. Segurança Pública****1.12.1. Delegacia de Polícia**

Av. Papa João XXIII, 621 - Pedreira, SP

Telefone: 19 3893.1833

**1.12.2. Polícia Militar do Estado de São Paulo**

R. Siqueira Campos, 294 Centro - Pedreira, SP

Telefone: 19 3893.2151

**1.12.3. Corpo de Bombeiros**

Localizado a 13 km do marco zero de Pedreira

Avenida Marginal, nº 1831- Centro. Jaguariúna-SP

Telefone: 19 3867 4229

Localizado a 15 km do marco zero de Pedreira

R. Rio Congo, 16, Amparo - SP, 13904-390

Telefone: 19 3807. 5000

**1.12.4. Polícia Municipal**

Avenida Papa João XXIII, 606 –Vila Santo Antonio - Pedreira, SP

Telefone: 19 3852.2882

**1.12.5. Bombeiro Municipal**

Avenida Dr. Sylvio de Aguiar Maya, S/N - Centro de Eventos Mon Senhor Nilo

Romano Corsi – Pedreira – SP

Telefone (19) 9.9901.6684

**1.12.6. Defesa Civil**

Avenida Dr. Sylvio de Aguiar Maya, S/N - Centro de Eventos Mon Senhor Nilo

Romano Corsi – Pedreira – SP

Telefone (19) 3893-6660



### 1.13. Infraestrutura básica de apoio ao turista

#### 1.13.1. Bancos

##### **Bradesco Dia&Noite**

Rua Antônio Pedro, 221  
Telefone: (19) 3853-2197

##### **Banco Santander Brasil**

R. XV de Novembro, 843  
Telefone: (19) 3893-9600

##### **Itaú**

Av. Waldemar Cartarozzi, 365  
Telefone; (19) 3852-1244

##### **Banco do Brasil**

Rua XV de Novembro 856, s/n, Centro  
Telefone: (19) 3893-1262

##### **Caixa Econômica Federal**

R. XV de Novembro, 702, Pedreira  
Telefone: (19) 3893-1201

##### **Banco do Povo**

Endereço: Rua Maria A. Sarkis - Centro – Acessa Pedreira  
Contato: (19) 3893-1247 | 3893-6158 | pedreira@bancodopovo.sp.gov.br

#### 1.13.2. Comércio especializado

O comércio turístico de Pedreira está dividido em seis centros de compras, conforme relacionado abaixo:

- Centro Comercial Canesso

Localização: Av. Wanderley José Vicentini  
Latitude -22.74224048/ Longitude -46.91869792/ Elevação: 592m

Nome do Comércio	Telefone	Produto
A. Gourmet	38932994	Utilidades Domésticas
Água Viva	38933165	Decoração
Analeni	38532252	Alumínio/ Plástico
Atacadão pra casa.net	38524127	Plástico
Casa da Porcelana	38935075	Porcelana

Comercial Barbara	38933031	Móveis
Decoração Real	38934210	Plástico
Empório Rústico	38523882	Móveis
Garagem da Cachaça	997108662	Produtos Alimentícios / Utensílios Domésticos
Heloart	38933280	Móveis
Nóis Ki Fais	974098848	MDF
Porcelana Gisele	38932200	Porcelana
Tony Artesanatos	38532857	Gesso
Tudo Decorado	38934210	Decoração

- Centro Comercial São Paulo

O Centro Comercial São Paulo está localizado na Av. Wanderley José Vicentini  
Latitude -22.74463498 / Longitude -46.91438493

Nome do Comércio	Telefone	Produto
Atacado do Plástico	996759698	Plástico
BeB Casa	999421050	Decoração/ Utensílios Domésticos
BMB	38521332	Cerâmica/ Almofadas
Casa do Vime	38523954	Móveis
Chalé da Cachaça	38935769	Produtos Alimentícios / Decoração
Decora	998980046	Móveis
Empório dos Móveis	38532283	Móveis
Flor do Campo	38523951	Móveis/ Decoração
Gufo Home	33460009	Decoração / Utensílios Domésticos
JC Frediani	38933999	MDF
Made Arte	38521279	MDF
Maria Luiza	38937953	MDF
Mariana Cerâmica	38521766	Cerâmica
Marimar House Decor	38522219	Decoração
MDF Polizel	38937160	MDF
Mercadão das Louças	38932385	Cerâmica/ Utensílios Domésticos
Palácio da Arte	38934778	MDF
Redar Alumínio	38935024	Alumínio

- Centro Comercial Praça Cel. João Pedro

Latitude -22.74231964/ Longitude -46.91161689

Nome do Comércio	Telefone	Produto
Analu Decorações	38935402	Cerâmica/Móveis



Angela Decor	997604387	Utensílios Domésticos
Art & Fatos	38523291	Bolsas/Couro
Art Quadros	38523303	Quadros
Art Real	389322887	Cerâmica/Decoração
Arte com Madeira	38931909	MDF
Arte e Imagem	38935825	Utensílios Domésticos
Arte Vida	38522722	Alumínio/MDF
Artes da Roça	38533120	Decoração
Atacado Serrinha	38932545	Utensílios Domésticos /Decoração
B&B Presentes	38935602	Decoração/Utensílios Domésticos
Balluarte	38521007	Móveis/Cerâmica
Bebê a Bordo	38522295	Moda
Bianca Malhas	38522404	Moda
Brasil Art	38936151	Decoração
Broglio e Chierici (Cosa Nostra)	38935769	MDF /Cerâmica
Bru Vine	971104532	Móveis
Caminho das Flores	38524698	Decoração
Canecas by Grazy	38521315	Cerâmica
Canecas.net	38931655	Cerâmica
Cantinho de Minas	999649091	Produtos Alimentícios
Carbonatto Presentes	38935933	Lembranças
Carmen Sabatini	38525099	Decoração
Casa da Porcelana	38935075	Porcelana/Utensílios Domésticos
Casa das Canecas	991858249	Cerâmica
Casa do Artesão	38532909	Artesanato
Casa Moderna	38525075	Porcelana/ Utensílios Domésticos
Casarão Real	38523088	Decoração/ Utensílios Domésticos
Casarão Real Premium	38523088	Decoração
Cheiro Bom	38525091	Sabonetes e Essências
Chloé	982122673	Sabonetes e Essências
Christini Artefatti	38525116	Decoração
Christini Artefatti	38532221	Decoração
Christini Artefatti	38525252	Decoração
Claudia Artesanatos	38933737	Decoração
Comércio Santa Rosa	996010962	Plástico
Cristal Center	38525030	Decoração
Da Hora Presentes	38524747	Decoração
Daniela Porcelanas e Flores	38523167	Decoração/Porcelana
Decor Banho	38523488	Decoração
Decorações Brilhant	38934753	Decoração
Decorações Sadale	996946450	Alumínio
Decoradora Colonial	38524418	Decoração
Decoração Sadale	994008042	Alumínio

Devitro	38933886	Vidros/Decoração
Distribuidora pracasa.net	38524127	Plástico/ Utensílios Domésticos
Divina Luz Semi Jóias	38535657	MODA
Divino Aroma	38521287	Sabonetes e Essências
Doce Lar	998150964	Artesanato
Drikare Decorações	38935290	Decoração
Dunne	38931790	Porcelana/Vidros
Eliart Bolsas	38533124	Moda
Empório Camargo	38934961	Decoração
FC Presentes	38534082	Alumínio
FeE	38933756	Alumínio/Decoração
Flores para Mariae	38522404	Decoração
Gesso Jurita	38525149	Gesso
Gran Decor	38934298	Decoração
Grupo Frason	38521665	Decoração
Imperial Decoração	38523187	Decoração
Iolanda Decorações	38935579	Plástico/Alumínio
Isabela Alumínios	38934802	Alumínio
Isabela Decor	38525252	Decoração
Ivani Artes	38932454	Porcelana/Decoração
JL Decorações	38931660	Utensílios Domésticos /Decoração
JN Decorações	38522404	Plástico
Ki Cerâmica	38932276	Cerâmica
Ki Encanto	38523373	Sabonetes e Essências
La Bella Couro	38521634	Moda
Ladora	38524593	Porcelana
Laleska Decorações	996103845	Decoração
Li Decoarações	38524219	Gesso
Lili Dolls	997025984	Artesanato
LK Resinas	38931450	Resina
Lorena Queiroz	38525075	Moda
Lud Decorações	999379047	Plástico
Mabel	38933664	Decoração
Magno Mansur	38524284	Decoração
Mania de Rústico	998234846	Alumínio
Marcia Decorações	38532373	Moda
Maria Decor	998835566	Decoração
Maria Joana	997261080	MDF Decorado/Artesanato
Mari-lene Decorações	38931551	Utensílios Domésticos /Plástico
Marilia de Oliveira	38523126	Utensílios Domésticos /Decoração
Mary Utilidades	38525113	Decoração/ Utensílios Domésticos
MDF Bassan	38522740	MDF
MDF Polizel	38522424	MDF
Mia Casa	38934461	Decoração/ Utensílios Domésticos



MM Artesanatos	38524850	Decoração/ Utensílios Domésticos
Móveis Rústicos Lemes	38934077	Móveis
Nina Fiori	38522052	Acessórios
Odorizzi Decorações	38937013	Gesso/Resina
Paraíso das Flores	996173233	Decoração/MDF
PL Decorações	998207882	Quadros/MDF
PL Decorações	38936032	Gesso/Decoração
Plasti Bom	998494189	Plástico
Porcelana Gisele	38532200	Porcelana/Cerâmica
Porcelana RM	38932090	Decoração
Porcelart	38933277	Decoração
Primor	3892-7925	Moda
Primor	38926628	Moda
RC Móveis e Decoração	38522201	Decoração/Móveis
Real Art	38532535	Decoração/Utensílios Domésticos
Real Nino	38522477	Decoração
Rei das Redes	998340892	Decoração
Resina Santana	38521468	Resina
RM Home	38524175	Decoração
Rosa's Decoração	38522311	Cerâmica
Sandro Artesanatos	996320751	MDF
Só Arte	38931335	Moda
Tirah Artesanatos	38932097	Decoração/Lembranças
Trad Porcelanas	38532502	Porcelana/Decoração
Varejão das Louças	38521605	Utensílios Domésticos /Cerâmica
Vicentini Decor	38935444	Decoração
Vila dos Presentes	38522594	Decoração
Vitória Decorações	38934684	Cerâmica/Móveis
Vitória Presentes	38935662	Móveis/Ferro
Xinelaria	38521399	Moda
Xinelaria	38937121	Moda

- Centro Comercial Avenida Antonio Serafim Petean

Latitude: -22.7412247/ Longitude 46.9106383

Nome do Comércio	Telefone	Produto
AC Madeiras	38932736	MDF
AR Artesanato Romano	38936726	MDF
Artesanato Girassol	38534070	MDF
Atacadão da Madeira	38932927	MDF
Barros e Leme	38532050	MDF
Bem Me Quer Decor	38931012	Decoração/ Vidros
Carina Decorações	997637196	MDF

Casa das Bonecas	38932736	Móveis / MDF
Chiquinho Artesanato	38522766	MDF
Dema	38524302	MDF
Dirce Artesanato	38937330	MDF
Distribuidora Cilão	38931358	Vidros/ Utensílios Domésticos
Dudart's	38524322	MDF
F&E Decorações	38933756	Alumínio
Ferreira Atacado	38521340	MDF
FRZ MDF	38525003	MDF
Império 95	38931701	Alumínio
Imperium MDF	38532550	MDF
JC Ferros	38935653	Móveis/ Ferro
Leo Artesanato	996905727	Resina/ Gesso
LOK Decor	38524482	Decoração
M.A. Resinas	38936321	Resina
Ma Presentes	38931921	Resina
Magda	38932419	Decoração
Mara Decorações	38937853	MDF
Mara Decorações	38522015	MDF
Maria do Socorro	38934733	Lembranças
MDF Na Web	38521485	MDF
Mega Ofertão	996402566	Plástico
Monte Real	38524153	Decoração
Mundo Arte em MDF	38523481	MDF
Niero's Artefatos	38523334	MDF
Papelaria Barroso	38936212	Artesanato
Porcelanas LÚ	38522007	Porcelana
R. A. Resinas	38532736	Resina
Rei do Pingômetro	999460480	MDF
Shopping dos Quadros	38937400	Quadros
Star Vasos	998493928	Decoração
Tudo é Festa	971018608	Decoração
Uniartes	38932641	Artesanato
Vanjos Decoração	38933217	Cerâmica/ MDF
Vitrine da Madeira	38521012	MDF

- Centro Comercial Rua Armando Fão

Latitude: -22.7321183/ Longitude: -46.8977799

Nome do Comércio	Telefone	Produto
4 Estações	38934226	Cerâmica/ Resina
AC Madeiras	38934073	MDF



Artefatos	38534101	MDF
Ayrton Porcelana	38932733	Decoração/ Porcelana
Ayrton Decor	38523933	Decoração
Cleide Decorações	38933145	Gesso/ Faiança
Lucia Decorações	38935866	Gesso/ Resina
Paular	38935866	MDF
Rossi e Niero	38933477	Cerâmica
Tudo Decorado	38524976	Decoração

- Center Louças

Latitude: -22.7291966/ Longitude: -46.9016498

Nome do Comércio	Telefone	Produto
Almofadaria e Roupa de Mesa	38521071	Decoração
Armazém Arte e Perfume	38523917	Sabonetes e Essências
Arte Bello	38935353	MDF Decorado
Arte Stilo	38529217	Decoração
Artes Ana Decor	9996146002	Sabonetes e Essências
Belissima Flor	38936497	Moda
BMC Aluminios	38931903	Alumínio
Botike da Madeira	38933259	MDF
Camila Artesanatos	38524670	MDF/ Artesanato
Cantinho de Minas II	999601413	Produtos Alimentícios
Casa da Lembrança	998006859	Decoração
Casa do Artesanato e Cachaça	38936618	Produtos Alimentícios
Cozinha e CIA	38523527	Utensílios Domésticos
Criativa Presentes	38523246	MDF
Daiara Store	(41) 30742020	Artesanato
Decome's Artesanato	996401212	Alumínio
Decore Garden	38935175	Resina
Decorgess	38525188	Gesso
Deluxe Decor	38522099	Gesso/ Decoração
Devitro	38524343	Vidros/ Decoração
DUD Decorações	38932571	Decoração
Eduardo Arte em Cerâmica	997197895	Cerâmica/ MDF
Elza Decorações	38932575	Resina
Fagundes Decorações	38931643	Alumínio
Felicitá Arte em MDF	998370329	MDF
Gesso Jurita	38935900	Gesso
Giovani Artesanatos	38934411	Gesso

Império 95	38931701	Móveis
J.S. Cerâmicas	38523701	Cerâmica
JS Artesanatos	38523220	Resina
Leia Decorações	38521096	Decoração
Loja da Vovó	38532581	Decoração/ Artesanato
Lu Ariolli	38524715	MDF/ Alumínio
Ludi Decorações	998482829	Plástico/ Decoração
Mandala Decora	996551414	Decoração
MC Flores	38533173	Flores Artificiais
Michel Artesanato	38521137	Gesso/ MDF
Mix Presentes	38521615	Gesso/ Resina
MM Artesanatos	38933384	Decoração/ MDF
Monie Acessórios	38524401	Moda
Mundinho Feliz	38421334	Moda
PH Bróglia	38933400	MDF
Pimenta Rosa	38522398	MODA
Porcelana Adrielli	38933259	Porcelana/ Utensílios Domésticos
RA Porcelanas	38532954	Porcelana
Rafa Modas	998093497	Moda
Sabor de Minas	997090662	Produtos Alimentícios
São Marcos Porcelanas	38522627	Porcelana
Siloé Artesanatos	38532978	Decoração/ Cerâmica
Só Arts	38935094	Decoração
SVB Decorações	38522885	MDF Decorado
Vanjos Decoração	38522885	Decoração/ Cerâmica

### 1.13.3. *Farmácias/Drogarias*

#### **Drogaria Flor da Porcelana Ltda. ME**

Endereço: Rua Jose Stranieri, 290 - Jardim dos Ypê

Contato: (19) 3852-1470

#### **Drogaria Flor do Ypê**

Endereço: Rua Flor do Ypê, 201 - Jardim Triunfo

#### **Drogaria Pedreira Ypê**

Endereço: Rua José Stranieri, 290 - Jardim Ypê

#### **Drogaria Popular**

Endereço: Rua XV de Novembro, 622 - Centro

Contato: (19) 3852-1900

#### **Drogaria Santa Clara**

Endereço: Rua Ana Francisca de Oliveira, 899 - Vila Canesso



**Drogaria Santa Rosa**

Endereço: Rua Antonio Pedro, 394 - Centro

Contato: (19) 3893-3024

**Drogaria São Paulo**

Endereço: Rua Jose Serra, 339 - Jardim Andrade

Contato: (19) 3893-4009

**Drogaria Triunfo**

Endereço: Rua XV de Novembro, 875 - Centro

Contato: (19) 3852-4056

**Drogaria Triunfo de Pedreira**

Endereço: Rua Cananéia, 150 - Jardim Emilia

Contato: (19) 3893-2627

**Drogaria Triunfo de Pedreira**

Endereço: Avenida Papa João XXIII, 365 - Corcovado

Contato: (19) 3893-2627

**Farmácia Salute**

Endereço: Rua XV de Novembro, 1 - Centro

Contato: (19) 3893-1559

**Farmácia São Paulo**

Endereço: Rua XV de Novembro, 64 - Centro

Contato: (19) 3893-5343

**Folium Et Vitae Farmácia de Manipulação**

Endereço: Rua Regulo Strazzi

Contato: (19) 3893-2773

**Droga Raia**

Endereço: R. Ivan Maia de Vasconcelos, 160 - Centro, Pedreira – SP

Contato: (19) 3893-5815

**1.13.4. Serviços de apoio automobilístico****Baccarelli Toneloto**

Endereço: Rua Luiz Novo, 19 - Vila Santo Antonio

Contato: (19) 3893-1099

**Ballardini & Camilotti**

Endereço: Avenida Papa João XXIII, 770 - Vila Santo Antonio

Contato: (19) 3893-5944 | 3893-2152

**Brubicar Comércio de Produtos Automotivos e Serviços Técnicos**

Endereço: Rua José Maria Leonardi, 201

**Centro Automotivo Xande & Ney**

Endereço: Rua Ana Francisca Oliveira, 283 B - Loteamento Faz. S. Clara

Contato: (19) 3852-3895

**Comércio de Baterias Moi**

Endereço: Rua Dr. Silvio A Oliveira Maya, 511 - Centro

Contato: (19) 3893-1889

**Edvaldo Polizel**

Endereço: Rua Dr. Moacyr Amaral, 150 - Vila S Jose

Contato: (19) 3852-2110 | 3893-1456

**EL Comércio de Peças e Serviços Automotivos**

Endereço: Avenida Papa João XXIII, 1069 - Loja C - Vila Santo Antonio

Contato: (19) 3852-3920

**Funilaria e Pintura Tradição**

Endereço: Rua Maximino Rossignoli, 9 - Jardim Emília

**Grandezi & Cia**

Endereço: Rua do Trabalhador, 101 - Jardim Triunfo

Contato: (19) 3893-1117

**Irmãos Gonçalves de Oliveira**

Endereço: Avenida Papa João XXIII, 1031 - Vila Santo Antonio

Contato: (19) 3852-1819 | 3852-1807 | 3852-2017

**Magna Aparecida de Souza Castro**

Endereço: Avenida Papa João XXIII, 184 - Vila Santo Antonio

Contato: (19) 3852-2729

**Milton Alexandre Ballardini**

Endereço: Avenida Tiradentes, 351 - Jardim Triunfo

Contato: (19) 3852-4203

**Palanch & Toneloto**

Endereço: Rua Alfredo Martinelli, 39 - Vila Santo Antonio

Contato: (19) 3852-4470 | 3893-1721

**Posto Canecão**

Endereço: Av. Wanderley José Vicentini, 486 - Vila Canesso

Contato: (19) 3893-2075 | postocanecao@gmail.com

**Rosali Bartholomeu Castelo**

Endereço: Rua Daibes Bellix, 328 - Loteamento S. Jorge



Contato: (19) 3852-3104

**Sividal & Sividal**

Endereço: Avenida Antonio Serafim Petean, 2101 - Jardim Triunfo

Contato: (19) 3893-1689

**Valdir Viaro**

Endereço: Rua Flamínio Campos, 11 - Vila S. José

Contato: (19) 3893-4357

1.13.5. *Postos de Combustíveis*

**Posto Petrobras**

Rua Dr. Silvio de Aguiar Maia, 559, Centro

(19) 3852-2904

**Auto Posto Marginal de Pedreira**

Posto de Gasolina

Av. Antônio Serafim Petean, 2271

(19) 3893-2749

**Posto Shell - Conveniência**

Posto de Gasolina

178 - Rua Antônio Pedro, 90

(19) 3893-1994

Aberto até as 22h00

**Posto Petrobras - Ypê**

Posto de Gasolina

Avenida Wanderley José Vicentini, 486

(19) 3893-2075

Atendimento 24 horas

**Posto Petrobras**

R Rui Barbosa, 221 Jardim Triunfo - Pedreira, SP

(19) 3893-3971

**Posto Alê**

R. XV de Novembro, 261 - Centro - Pedreira, SP - CEP: 13920-000

(19) 3893-1572

**Posto Shell**

Av. Antônio Serafim Petean , 2065 - Centro - Pedreira, SP - CEP: 13920-000

(19) 3893-1709

**Posto Petrobras**

Av. Papa João XXIII , - Vila São Pedro - Pedreira, SP - CEP: 13920-000

(19) 3893-2395

**Posto Pirajá**

R. Jaguariúna, 11 - Jardim Triunfo - Pedreira, SP - CEP: 13920-000

(19) 3893-2749

## 2. Caracterização do Município no Turismo

### 2.1. Fluxo de Turistas no Município

**Meses de alta temporada:**

- Janeiro: férias escolares, hospedagem de turistas no Circuito das Águas Paulista, proximidade aos municípios da Região Metropolitana de Campinas, o que representa 52% dos turistas que se deslocam para Pedreira;
- Fevereiro: férias escolares e Carnaval;
- Abril/Maio: Feriado de Sexta-feira Santa, Dia das Mães;
- Julho: férias escolares;
- Setembro: Com a Expoflora em Holambra, os visitantes são atraídos em roteiros até Pedreira;
- Outubro: recesso escolar (Semana do Saco Cheio – professor representa 8% do público visitante em Pedreira);
- Novembro/Dezembro: férias escolares e compras de Natal.

**Total de Turistas (estimativa)**

**Dados da Polícia Militar (Ofício em Anexo 6)**

Fluxos de Turistas Média de Segunda a Sexta feira (dias úteis): 4.500 pessoas

Fluxos de Turistas Média de Sábado, domingo e feriados; 15.000 pessoas

Volume diário médio de veículos que circulam no município:

Rota Amparo à Pedreira: 13.644 veículos/dia

Rota Jaguariúna à Pedreira: 12.140 veículos/dia

Veículos que circulam no município de Pedreira 25.784 veículos/dia

**Dados do Departamento de Estrada e Rodagem de São Paulo (ofício anexo 7)**

VDM entre Jaguariúna-Pedreira-Amparo em 2016: 25.989

- VDM: Volume Diário Médio de Tráfego



### **Dados do Fluxo de Visitantes no Museu Histórico e da Porcelana (Ofício em Anexo 8)**

Total de visitantes em 2015: 16.541

Total de visitantes em 2016: 17.036

Total de visitantes em 2017: 17.142

Total de visitantes em 2018: 17.648

Total de visitantes em 2019: 18.013

Total de visitantes em 2020: 3.111 (pandemia COVID-19 – de 1º de janeiro de 2020 a 16 de março de 2020)

## **2.2. Perfil do Turista**

Pesquisas realizadas pela Câmara de Dirigente de Lojistas de Pedreira, afirmam que os turistas que nos visitam são:

### **Ano 2015**

Gênero: Feminino

Faixa Etária: de 30 a 60 anos

Profissionais que mais visitam Pedreira: Professor, Do lar, Empresário, Aposentado, e comerciante

Renda Familiar: acima de 7 mil reais

Origem: Campinas e Região

Como ficaram sabendo de Pedreira: Indicação de Amigo e Parentes

Quantas vezes já visitaram Pedreira: 1 – 10 vezes

Meio de Transporte utilizado: Carro/Moto

Pesquisas realizadas pela Câmara de Dirigente de Lojistas de Pedreira e COMTUR, afirmam que os turistas que nos visitam são:

### **Ano 2016:**

Gênero: Feminino

Faixa Etária: de 30 a 60 anos

Profissionais que mais visitam Pedreira: Professor, Do lar, Empresário, Aposentado e Funcionário Público

Renda Familiar: acima de 7 mil reais

Origem: Campinas e Região

Como ficaram sabendo de Pedreira: Indicação de Amigos e parentes

Quantas vezes já visitaram Pedreira: 1 – 10 vezes

Pesquisas realizadas pela Câmara de Dirigente de Lojistas de Pedreira e COMTUR, afirmam que os turistas que nos visitam são:

### **Ano 2017:**

Gênero: Feminino

Faixa Etária: de 30 a 60 anos

Profissionais que mais visitam Pedreira: Aposentado. Professor, empresário, Do Lar e Engenheiro

Grau de Estudo: Superior Completo

Origem: Campinas e Região

Como ficaram sabendo de Pedreira: Indicação de Amigo e parentes

Quantas vezes já visitaram Pedreira: 1 – 10 vezes

Pesquisas realizadas pela Câmara de Dirigentes Lojistas de Pedreira e COMTUR, afirmam que os turistas que visitam Pedreira são:

**Ano 2018:**

Gênero: Feminino

Faixa Etária: 30 a 60 anos

Profissionais que mais visitam Pedreira: professores, aposentados, do lar.

Grau de estudo: Superior completo

Origem: Campinas e região

Quantas vezes já visitaram Pedreira: de 1 a 10 vezes

Pesquisas realizadas pela Câmara de Dirigentes Lojistas de Pedreira e COMTUR, afirmam que os turistas que visitam Pedreira são:

**Ano 2019:**

Gênero: Feminino

Faixa Etária: 30 a 60 anos

Profissionais que mais visitam Pedreira: do lar, professores, aposentados.

Grau de estudo: Superior completo

Origem: Região Metropolitana de Campinas

Quantas vezes já visitaram Pedreira: de 1 a 10 vezes

Pesquisas realizadas pela Câmara de Dirigentes Lojistas de Pedreira e COMTUR, afirmam que os turistas que visitam Pedreira são:

**Ano 2020: número de pesquisas realizadas: 992, de janeiro a março, paralisado devido pandemia COVID-19**

Gênero: Feminino

Faixa Etária: 30 a 60 anos

Profissionais que mais visitam Pedreira: aposentados, do lar, professores.

Grau de estudo: Superior completo

Origem: Região Metropolitana de Campinas

Quantas vezes já visitaram Pedreira: de 1 a 10 vezes

## 2.3. Planejamento

### 2.3.1. Plano Diretor de Turismo

O Plano Diretor de Turismo do Município de Pedreira foi revisado no ano de 2021 pela Secretaria Municipal de Divulgação e Turismo em parceria com a Câmara de Dirigentes Lojistas de Pedreira e o Conselho Municipal de Turismo.

### 2.3.2. Marketing Turístico

Pedreira não possui um plano de marketing turístico, mas a Câmara de Dirigentes Lojistas de Pedreira (CDLP) anualmente elabora um plano de ações para atrair mais turistas ao



município, geralmente em parceria com a Secretaria de Divulgação e Turismo, Associação Comercial e Conselho Municipal de Turismo, além desta parceria Pedreira faz parte do Circuito das Águas Paulista que divulga o município e toda a região, e as mídias espontâneas que vêm crescendo a cada ano. Abaixo uma lista de todas as ações realizadas para a divulgação do turismo de Pedreira nos últimos anos:

## 2015

- Outdoors “Visite Pedreira” no Circuito das Águas Paulista durante as férias e eventos importantes;
- Outdoors “Visite Pedreira” nos principais eventos regionais das cidades de: Vinhedo, Itatiba, Jundiaí, Louveira, Indaiatuba, Holambra, Atibaia, Piracicaba, Jacutinga, Monte Sião, Socorro e São Roque);
- Outdoors “Visite Pedreira” em Jaboticabal – SP;
- Outdoors “Visite Pedreira” nos principais pontos de Campinas – SP;
- Outdoors “Visite Pedreira” na Rodovia Adhemar de Barros – SP 340 (Campinas – Mogi Guaçu)
- Divulgação em televisão: EPTV sul de Minas; SBT, Record (Campinas e litoral), programa N&O (Negócios e Oportunidades), e TV Web;
- Curso de atendimento para todo o trade turístico;
- Divulgação na Feira Enflor;
- Participação na Gift Fair em São Paulo;
- Realização de feira para a divulgação de Pedreira para os funcionários da Record na cidade de São Paulo.
- Gravação do programa mais caminhos da EPTV nos principais pontos de Pedreira;
- Circuito das Águas Paulista participou de diversas feiras importantes junto com a Secretaria de Turismo do Estado de São Paulo divulgando a região;

## 2016:

- Outdoors “Visite Pedreira” no Circuito das Águas Paulista durante as férias e eventos importantes;
- Outdoors “Visite Pedreira” nos principais eventos regionais das cidades de: Valinhos, Vinhedo, Jundiaí, Holambra, Atibaia, Jacutinga, Monte Sião e Rio Claro)
- Outdoors “Visite Pedreira” nos principais pontos de Campinas – SP;
- Outdoors “Visite Pedreira” na Rodovia Adhemar de Barros – SP 340 (Campinas – Mogi Guaçu)
- Propaganda no SBT/TV na Região Metropolitana de Campinas e Litoral Paulista;
- Divulgação nas Revistas Casa Claudia e ApêTV Estilo
- A Orquestra de Violeiros de Pedreira foi convidada pela Secretaria de Turismo do Estado de São Paulo para se apresentarem na Casa Brasil nas Olimpíadas Rio 2016, na ocasião a Orquestra divulgou a cultura e o turismo de Pedreira e Circuito das Águas Paulista;
- O Turismo de Pedreira foi divulgado no Jornal A Cidade;



- Circuito das participou de diversas feiras importantes junto com a Secretaria de Turismo do Estado de São Paulo divulgando Águas Paulista a região;

## **2017**

- Outdoors “Visite Pedreira” no Circuito das Águas Paulista durante as férias e eventos importantes;
- Outdoors “Visite Pedreira” nos principais pontos de Campinas – SP;
- Outdoors “Visite Pedreira” na Rodovia Adhemar de Barros – SP 340 (Campinas – Mogi Guaçu)
- Propaganda no SBT/TV na Região Metropolitana de Campinas e Litoral Paulista;
- Divulgação nas Revistas ApêTV Estilo;
- Programa Assim Fica Fácil da Rede Século 21, grava o programa inteiro em Pedreira
- Pedreira participa do Salão São Paulo de Turismo, Fórum Brasil de Gestão Ambiental e do Revelando São Paulo para divulgar o nosso turismo e produtos;
- Turismo das Águas: G1 Campinas fechou uma parceria com o Circuito das Águas Paulista, no qual divulgou durante todo o mês de julho/ 2016 as 9 cidades do Circuito;
- Circuito das participou de diversas feiras importantes junto com a Secretaria de Turismo do Estado de São Paulo divulgando Águas Paulista a região;

## **2018**

- Divulgação na Rádio Nativa, mídias sociais (Facebook, Instagram);
- Outdoors sobre Pedreira nas cidades de Holambra, Serra Negra, Campinas, Rio Claro, Atibaia, São Roque, Indaiatuba, Valinhos, Jacutinga e Socorro.

## **2019**

- Divulgação em mídias sociais (Facebook, Instagram);
- Divulgação na Rádio Nativa;
- Outdoors sobre Pedreira em cidades do Circuito das Águas, Região Metropolitana de Campinas e Sul de Minas, dentre elas: Serra Negra, Holambra, Socorro, Atibaia, Indaiatuba, Campinas, Valinhos, São Roque, Rio Claro, Jacutinga.

## **2020**

- Janeiro e Fevereiro:
- Divulgação em mídias sociais: Facebook e Instagram;
- Paralisação do Plano de Marketing, devido ao início da pandemia da COVID-19 em março de 2020 e o Estado de São Paulo entrar em processo de quarentena e atender as recomendações da OMS, da Vigilância Sanitária e do Plano São Paulo de combate ao novo coronavírus.



### 3. Serviços de Equipamentos Turístico

#### 3.1. Meios de Hospedagem

Pedreira possui atualmente 6 hotéis, 148 unidades habitacionais (UHs), 327 leitos e uma média de taxa de ocupação anual de 60%, um número pequeno perto do número de turistas que recebe semanalmente. O Município faz parte da Região Metropolitana de Campinas e do Circuito das Águas Paulista, duas regiões ricas em meios de hospedagem.

##### 3.1.1. Localizados no Município de Pedreira

###### Pedreira Flat Hotel

Endereço: Rua Antonio Pedro, 572 – centro

Site: <http://www.pedreiraflat.com.br/>

Email: [hotel@pedreiraflat.com.br](mailto:hotel@pedreiraflat.com.br)

Telefone: 19 3893-3646

###### Residence Park Hotel/Palace Hotel

Endereço: Rua XV de novembro, 525 – Centro

Site: <http://www.residenceparkhotel.com.br/>

Email: [reservas@residenceparkhotel.com.br](mailto:reservas@residenceparkhotel.com.br)

Telefone: (19) 3893-2815 / (19) 3893-3124

###### Pousada Santa Maria

Endereço: Estrada Julio Peron s/n - Santa Cruz - Pedreira/SP

Site: <http://www.pousadasantamaria.com.br/>

Email: [reservas@pousadasantamaria.com.br](mailto:reservas@pousadasantamaria.com.br)

Telefone: **(19) 3893-1411 - (19) 9848-2970**

###### Pousada Panegassi

Endereço: Av. Antonio Serafin Petean, 137 – Centro

Telefone: (19) 3893 – 3327

Cadastur: 26.081886.20.0001-9

###### Pousada Nosso Canto

Endereço: R 15 de Novembro , 627 - Centro - Pedreira, SP

Telefone: (19) 3852-2507

###### Pousada Solar da Montanha

Endereço: Praça Coronel João Pedro, 320 - Vila Vascon

Site: <http://www.pousadasolardamontanha.com.br/>

Email: [reservas@pousadasolardamontanha.com.br](mailto:reservas@pousadasolardamontanha.com.br)

Telefone: (19) 99721-9303 - (19) 98370-1709 - (19) 99892-0325

O Município faz parte da Região Metropolitana de Campinas e do Circuito das Águas Paulista, duas regiões ricas em meios de hospedagem. Como demonstra o gráfico abaixo, em um raio de 40km à partir do marco zero de Pedreira encontra-se 253 meios de hospedagem. Num raio de 50 km, há 4.374 quartos e 11.321 leitos.

**10 KM**

CIDADES

JAGUARIÚNA: 11

MARCAÇÃO NO MAPA: LARANJA

**20 KM**

CIDADES

AMPARO: 16

HOLAMBRA: 7

MONTE ALEGRE DO SUL: 16

MORUNGABA: 2

SANTO ANTÔNIO DE POSSE: 1

MARCAÇÃO NO MAPA: VERDE

**30 KM**

CIDADES

ARTUR NOGUEIRA: 2

CAMPINAS: 92

COSMÓPOLIS: 4

HORTOLÂNDIA: 9

PAULÍNIA: 4

SERRA NEGRA: 38

SUMARÉ: 6

VALINHOS: 4

MARCAÇÃO NO MAPA: ROXO

**40 KM**

CIDADES:

LINDOIA: 13

ITATIBA: 5

ITAPIRA: 7

MOGI GUAÇU: 4

MOGI MIRIM: 5

PINHALZINHO: 2

VINHEDO: 5

MARCAÇÃO NO MAPA: VERMELHO

Fonte: Circuito das Águas e Booking

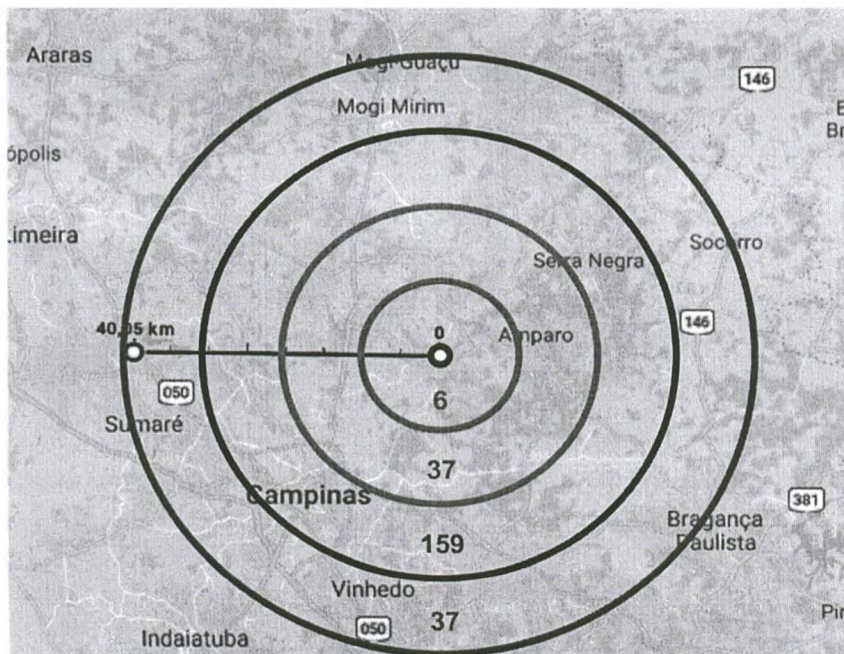
**LEGENDA**

PEDREIRA  
MARCO ZERO



JAGUARIÚNA  
10 KM

Fonte: <https://www.google.com.br/maps/@-22.7620699,-46.9620892,12z>



### 3.2. Principais Bares e Restaurantes

#### **ART E BOLO**

Doceria

doceriaartbolo@hotmail.com

Av. Antonio Serafin Pentean, 2461      LOJA 13  
(19) 9642-7631

#### **BUFFET SR. BIGODE**

Self Service

sr.bigodebuffet@hotmail.com

Av. Antonio Serafin Pentean, 500  
(19) 3852-2700

#### **Café da Santa**

Cafeteria

<http://www.cafedasantacom.br/>

Endereço: Praça Cel. João Pedro, 102 A

Contato: (19) 9745-1973

Decoração diferenciada (localizado no Circolo Italiano de Pedreira)

#### **Café Fazenda Santa Clara**

Restaurante Self Service

Endereço: Rua Adalberto Aparecida Acorsi – Santa Clara

Contato: (19) 3893-3577

Decoração Diferenciada (localizado numa antiga fazenda de café, o dono fez do restaurante um mini museu)

#### **Café Estação**

Cafeteria

Endereço: Praça Cel. João Pedro, 99 – Loja 04

Contato: (19) 3852-4633

#### **CAFETERIA BRASIL**

Cafeteria

bardoluugalli@hotmail.com

Praça Coronel João Pedro 168      LOJA C

(19) 3893-1122

#### **Cantinho Doce**

Doceria

Endereço: Rua Armando Fão, 82 - Loja 01 – Galeria Florindo

Contato: (19)3893-4143

**Villa Café**Cafeteriacontato@chaledacachaca.com.br

Av Wanderley Jose Vicentini 85

(19) 3893-3463

**Hamburgueria Estação 15**Choperia/Pizzaria

Endereço: Rua XV de Novembro, 755 – Centro

Contato: (19) 996815787

**Colonial Cafeteria**Cafeteria/restaurante/Barhttp://colonialcafeteria.com.br/

Endereço: Rua Antônio Pedro, 290 - Centro

Contato: (19) 3893-1080

**Green Frozen**Sorveteriagreenfrozen@uol.com.br

Endereço: Praça Cel.da Pedro, 16 Loja B

(19)3852-4418

**Horácio's Restaurante**Restaurante/Lancheoneteahoraciofox@yahoo.com.br

Endereço: Praça Coronel João Pedro, 80 - Centro

Contato: (19)3893-2632

**João da Ponte Sorveteria e Café**Sorveteria/Lancheonete

Endereço: Praça Coronel João Pedro, 29 Loja 3

Contato: (19)3893-3585

**Kreppe's João Da Ponte**Quiosque

Endereço: Rua Eliza Serafim, 34

Contato: (19) 9.9744-3378

**Lancheonete Big**Lancheonete

Endereço: Praça Cel. João Pedro, 51

Contato: (19) 3853-2641

**PAMPAS CHURRASCARIA**Restaurante

Av. Papa João XXIII, 1637

(19) 3893-2270



**Pastel Na Hora**Pastelaria

Endereço: Praça Cel. João Pedro, 29 – Loja B

Contato: (19) 3893-1488

**Peixada do Lago**Restaurante a La carte<http://www.peixadadolago.com.br/>

Endereço: Rodovia Pedreira – Amparo, SP-095, km 54

Contato: (19) 3893-1952

Decoração diferenciada: Localizado nas margens do lago, este restaurante segue uma decoração com estilo de restaurantes da região litorânea.

**Pizzaria Do Geninho**Pizzaria<http://www.pizzariageninho.com.br/>

Endereço: Av. Costa de Silva, 392 - Vila Monte Alegre

Contato: (19) 3893-1073

**Pizzaria Venelani**Pizzaria

Endereço: Rua XV de Novembro, 337

Contato: (19) 3852-3803

<https://www.facebook.com/Pizzaria-Venelani>**Ke Café**Cafeteria

Endereço: Praça Coronel João Pedro 83, Galeria Plaza, loja 15

Contato: (19) 98183-8714

**Quiosque do Osmar**Quiosque

Endereço: Praça Cel. João Pedro, s/n

Contato: (19) 99743-0973

**Quiosque Garapinha e Pastel Quero Mais**Quiosque

Endereço: Praça Cel. João Pedro, s/n

**RESTAURANTE XV NOVEMBRO**Restaurante e Pizzaria[restaurantelanchonetexv@hotmail.com](mailto:restaurantelanchonetexv@hotmail.com)

Praça Coronel João Pedro2

(19) 3893-2912

**RESTAURANTE CAMINHO DA ROÇA**Restaurante Self Service

ahoraciofox@yahoo.com.br

Praça Coronel João Pedro 16

LOJA 5 (19) 3893-2632

**Restaurante Choupana**Restaurante Self Service

Endereço: Av. Antônio Serafin Petean, 1355

choupanas@gmail.com

Contato: (19) 3893-5473

**RESTAURANTE COCO VERDE**Restaurante Self Servicerestaurantecocoverde@outlook.com

Av. Antonio Serafin Pentean 2461 LOJA 93

(19) 3852-3118

**Restaurante D'Bella**Restaurante Self Service

restaurantedabella@hotmail.com

Endereço: Praça Cel. João Pedro, 161 – Centro

Contato: (19) 3893-1419

**Restaurante Divina Gula II**Restaurante Self Servicele\_peixada@hotmail.com

Endereço: Praça Cel. João Pedro, 62 lj. 06

Contato: (19) 3853-2551

**Restaurante do Serrinha**Restaurante Self Service

Endereço: Praça Cel. João Pedro, 44

Contato: (19) 3852-4040

**Restaurante do Zito**Restaurante A La Carte

Endereço: Rua Papa João XXIII, 576

Contato: (19) 3853-2461

**Restaurante Galpão**Restaurante Self Service

Endereço: Rua Floriano Peixoto, 94

Contato: (19) 3853-3211 | 3852-2312 | 3893-1034

**Restaurante, Lanchonete e Pizzaria do Chiquinho**Restaurante Self Service e Pizzaria

Endereço: Av. Antônio Serafin Petean, 2086 – Jd. Triunfo

Contato: (19) 3853-2218



**Restaurante Rancho Do Peixe**

Restaurante A La carte

Endereço: Rua Fioravante Carlotti, 350

Contato: (19) 3893-2776 | 99688-1824

**RESTAURANTE OROZIMBO**

Restaurante A La carte

zimboc@gmail.com

Rua Armando Fão 82

(19) 3852-4978

**Sabor Verão Sorveteria**

Sorveteria

Endereço: Av. Antônio Serafin Petean, 2461 – Loja 75

Contato: (19) 9.9680-5391

**Cantinho da Montanha**

Restaurante

Endereço: Praça Coronel João Pedro, 320 - Vila Vascon

Contato: (19) 9.9634.0109

**Café Schietto**

Cafeteria

Rua Primo Frazatto, 30 – Vila Nova

cafepedreira@gmail.com

facebook.com/cafeschietto

### 3.3. Agências de Viagens e Receptivo

**Planeta Turismo**

Endereço: Rua XV De Novembro, 773-B, Centro

Município / Estado: Pedreira/São Paulo

CEP: 13920-000

Telefones: (19)3893-1656

Site: [www.planetaturismo.net](http://www.planetaturismo.net)

E-mail: [silvio@planetaturismo.net](mailto:silvio@planetaturismo.net)

CADASTUR: 26.002006.10.0001-1

**CVC – Loja Pedreira**

Endereço: Rua Antonio Pedro, 578, Centro

Município / Estado: Pedreira/São Paulo

CEP: 13920-000

Telefones: (19) 3893-7800

Site: <http://lojas.cvc.com.br/?dir-item=cvc-loja-pedreira>

E-mail: [loja.0617@cvc.com.br](mailto:loja.0617@cvc.com.br)

**Turistika Viagens**

Endereço: Rua Maestro João Volpin Filho, 205 – Vila Macedo – Pedreira – SP

CEP: 13920-000

Telefone: (19) 3244-0032

Site: [www.turistikaviagens.com.br](http://www.turistikaviagens.com.br)

CADASTUR: 26.372.550/ooo1-25

**3.4. Estrutura para Eventos – Equipamentos****Canoa Festival**

Endereço: Rodovia Pedreira – Amparo – Rodovia SP 95, km 54,5 - SP-095

Site: <http://www.canoabuffet.com.br/>

Email: [contato@canoabuffet.com.br](mailto:contato@canoabuffet.com.br)

Telefone: (19) 3893-0306

**Life Buffet**

Endereço: Presidente Costa e Silva, nº 39, Vila Monte Alegre - Pedreira - SP

Site: <http://www.statusbuffet.com.br>

Telefone: (19) 3893 – 6737

**Esporte Clube Santa Sofia**

Endereço: Rua Cezira de Queiroz, nº 284 – Centro

Site: [www.esportclubesantasofia.com.br](http://www.esportclubesantasofia.com.br)

Email: [e.c.santasofia@uol.com.br](mailto:e.c.santasofia@uol.com.br)

Telefone: (19) 3893-2021 – 3852-1489 – 3893-2471

**Auditório Associação Comercial**

Endereço: Rua Mario Zarpelon, 279 – Jardim Triunfo

Site: <http://www.acepedreira.com.br/>

E-mail: [contato@acepedreria.com.br](mailto:contato@acepedreria.com.br)

Telefone: 19 3893-1520

**Quinta do Lago**

Endereço: Estrada Municipal Basílio Vieira de Godoy - Entre Montes - Pedreira-SP

Site: [www. quintadolagoeventos.com.br](http://www.quintadolagoeventos.com.br)

e-mail: [contato@quintadolagoeventos.com.br](mailto:contato@quintadolagoeventos.com.br)

Telefone: (19) 3893 2997 – Olinda

**Clube Recreativo Vale Verde**

Endereço: Rua João G. Alvarenga Junior, 199 – Vale Verde

[valeverde@gmail.com](mailto:valeverde@gmail.com)

Telefone: (19)3893-3366

**3.5. Equipamentos de Recreação e Lazer**

Equipamentos de recreação e Lazer	Quantidade
-----------------------------------	------------



Casa Noturna	0
Teatro	1
Planetário/Observatório	0
Jardim Zoológico	1
Estádio/Conjunto esportivo	2
Clube Social	3
Mirante	3
Pista de Skate	2
Cancha -Pista de Bocha	11
Cancha -Pista de Malha	3
Teleférico	1
Concha Acústica	1
Centro de Eventos (Público)	1
Praças	7

### 3.6. Transportes

#### 3.6.1. Estrutura para Fretamento

Área de Embarque e desembarque de excursões: 2  
Estacionamento para ônibus: 15 vagas

#### 3.6.2. Serviços – Internos

##### 3.6.2.1. Transportadora Turística

#### **Giraldi Transporte e Turismo**

Endereço: RUA DR. JOSÉ ROCCO, N° 372

Site: [www.giralditransportes.com.br](http://www.giralditransportes.com.br)

Email: [daniel.giraldi@hotmail.com](mailto:daniel.giraldi@hotmail.com)

Telefone; (19)3893-3298

CADASTUR: 26.043525.30.0001-0

#### **Absoluta Transporte de Passageiros**

R Primo Angelo Berlofa, 140 Dist Ind Jose C Lena

[absolutalocadora@hotmail.com](mailto:absolutalocadora@hotmail.com)

(19) 99712-0792

CADASTUR: 07.137.315/0001-24

#### **JJA Locadora e Transportes LTdA**

R Procopio Nascimento, 180 - Jd.Triunfo

[anapaula@adjcontabilidade.com.br](mailto:anapaula@adjcontabilidade.com.br)

**CADASTUR:** 01.746.319/0001-23

**JC Pinheiro Locadora e Transporte**

R Ernesto Canossa, 187

**CADASTUR:** 14.768.947/0001-51

**Quantum Locadora**

RUA Jorge Belix, 595 – Jardim Andrade

[jfernando.vcruz@gmail.com](mailto:jfernando.vcruz@gmail.com)

(19) 3893-2424

**CADASTUR:** 66.608.472/0001-30

**W S TRANSPORTES**

Rua: florindo pelatti 463

(19)3893-4676

**CADASTUR:** 10.373.803/0001-45

3.6.2.2. Táxis

Ponto 01 – Praça Santana – 3 vagas

Ponto 02 – Praça Ângelo Ferrari – 4 vagas

Ponto 03 – Esquina Bonetto – 3 vagas

Ponto 04 – Terminal Rodoviário – 5 vagas

Ponto 05 – Extinto conforme Decreto 1777/08

Ponto 06 – Vila São José – 2 vaga

Ponto 07 – Bairro Nadir Figueiredo – 1

Ponto 08 – Jardim Triunfo – Bar do Pinhé – 1 vagas

Ponto 09 – Jardim Santa Clara – 2 vagas

Ponto 10 – Vila Monte Alegre – 1 vagas

Ponto 11 – Jardim Triunfo – Posto Ezzo – 2 vagas

Ponto 12 – Praca Cel. João Pedro – 2 vagas

Ponto 13 – Jd. Triunfo – (Rua Santo Antonio de Posse) – 1 vagas

Ponto 14 – Jardim Andrade – Praca Palmiro Bassan – 1 vagas

Ponto 15 – Jd. Andrade – (Balao de Entrada) –1 vagas



Ponto 16 – Rotatória Pedreira/Amparo – 2 vagas

Ponto 17 – Rainha da Paz (Bar Marchezini) – 1 vagas

Ponto 18 – Jardim Marajoara – (Bar João Petean) – 1 vagas

Ponto 19 – Kobayashi – 1 vaga

Ponto 20 – Supermercado Dia – 2 vagas

Ponto 21 – Supermercado Unidos – 2 vagas

### 3.6.2.3. Locadora de Veículos

DCI Locadora de Veículos

Endereço: Av. Wanderley José Vicentini, 486 – Vila Canesso

Site: [www.dcilocadora.wix.com/dcilocadora](http://www.dcilocadora.wix.com/dcilocadora)

Email: [dcipedreira@dcilocadora.com.br](mailto:dcipedreira@dcilocadora.com.br)

Telefone: 19 3893.4199

Capacidade: 70

## 3.7. Informações Turísticas

### 3.7.1. Centro de Informações Turísticas

O atual prédio que abriga o Centro de Informações Turísticas foi inaugurado em 21 de setembro de 2019 com recursos do MIT.

**Endereço:** Av. Wanderley José Vicentini, 43 – Centro. Pedreira/SP

**Telefone:** (19) 3852-3663

**E-mail:** [turismo@pedreira.sp.gov.br](mailto:turismo@pedreira.sp.gov.br)

**Estrutura:** Posto de Informações Turísticas, pequena área de descanso, e banheiros públicos.

**Acessibilidade:** Calçada rebaixada, estacionamento preferencial, piso tátil, banheiro adaptado.

**Funcionamento:** O Centro de Informações Turísticas realiza o atendimento através de jovens pertencentes ao Projeto Cidadania, um projeto social do município que dá oportunidade aos jovens de Pedreira para terem seu primeiro emprego. Todos os adolescentes inseridos neste projeto passam por capacitações para atender os turistas, cadastrar as excursões e realizar as pesquisas de demanda turística.

### 3.7.2. Internet nas Praças

O Município de Pedreira possui internet gratuita para os turistas e para a população em todas as praças.

### 3.8. Sinalização Turística

Existe sinalização turística em todo o município de acordo com o manual do Ministério do Turismo. A Sinalização Turística está em português.

## 4. Atrativos Turísticos

### 4.1. Atrativos Naturais

#### 4.1.1. Relevo

##### **Complexo Turístico do Morro do Cristo**

O Complexo, conta com painéis pintados à mão pelos artistas pedreirenses que mostram as passagens da Via Sacra, possui também, um platô com a Imagem de Nossa Senhora Aparecida e no segundo platô a imagem do Sagrado Coração de Jesus.

##### **Morro do Cruzeiro**

O primeiro Cruzeiro foi construído em 1956, em terreno doado pelas famílias Trolezi e Thomazini. Demolido, atualmente foi construído um novo cruzeiro com a implantação de praça e estacionamento ao redor para os visitantes que se deslocam até o morro e ao cemitério.

##### **Morro de Maria**

Inaugurado durante as comemorações dos 110 anos de Pedreira. Os painéis pintados em azulejos por artistas plásticos locais representam os Mistérios do Rosário.

##### **GRUTA DO OPILIÃO AMETISTA (RELEVO)**

Localização: Bairro Entre Montes

Latitude: -22.82015

Longitude: -46.863842

##### **GRUTA PEDREIRA (RELEVO)**

Localização: Bairro Entre Montes

Latitude: -22.817152

Longitude: -46.883786

##### **CAVERNA ÁGUA QUE BROTA (RELEVO)**

Latitude: -22.809267



Longitude: -46.860256  
 Altitude: 780

**CAVERNA MORCEGO QUEBRA CORPO(RELEVO)**

Latitude: -22.810261  
 Longitude: -46.859781  
 Altitude: 748

**CAVERNA DO MOURISCO(RELEVO)**

Localização Jardim Nautico  
 Latitude: -22.82015  
 Longitude: -46.863842  
 Altitude: 699

**CAVERNA PORTAL DAS CASCAVÉIS(RELEVO)**

Latitude: -22.807008  
 Longitude: -46.860958  
 Altitude: 822

**CAVERNA ACUTIPURU (RELEVO)**

Localização: Bairro Entre Montes  
 Latitude: - 22.809503  
 Longitude: - 46.8602  
 Altura: 783m

**4.1.2. Hidrografia**

**Boulevard Rio Jaguari**

Localizada no contorno do rio Jaguari a ciclovia é um lugar especial para passar momentos em contato com a natureza e observar o rio que corta a cidade.

**4.1.3. Vegetação**

**Zôo-Bosque Municipal**

O Zôo Bosque Prefeito Adolpho Lenzi está localizado na área central da cidade de Pedreira com uma área de 33.000 m<sup>2</sup>, remanescente da mata nativa com inúmeras espécies vegetais onde abriga diversos animais.

**4.2. Atrativos Culturais**

**4.2.1. Conjunto Arquitetônico**

**Centro Histórico da Praça Cel. João Pedro**

Local que marca a área de fundação da cidade, onde se concentram algumas das construções mais antigas, datadas do final do século XIX, como a casa do fundador de Pedreira, o Cel. João Pedro de Godoy Moreira, a antiga Estação de trem da Cia. Mogiana de Estradas de Ferro, datada de 1875, a Capela Bom Jesus, o Museu Histórico e da Porcelana, a Escola Prof. Arnaldo Rossi, o sobrado onde funcionou o Hotel Galli, o Teleférico que dá acesso ao Morro do Cristo e centenas de lojas que se dedicam à comercialização dos produtos produzidos na cidade e que recebe principalmente nos finais de semana e feriados um significativo número de visitantes e turistas vindos de diversas regiões do país e até mesmo do exterior, conforme dados registrados nos livros de visitas do Museu de Pedreira.

#### **Conjunto Histórico de Entre Montes**

O bairro surgiu do desmembramento do bairro Areia Branca e chegou a possuir além de casas de morada, fábricas de cerveja, de macarrão, cemitério, além da Capela de Nossa Senhora da Imaculada Conceição. Atualmente o bairro é propício para o desenvolvimento do turismo rural e de aventura.

#### **4.2.2. Comunidades Tradicionais**

##### **Circolo Italiano di Pedreira**

Fundado em 2001, desde 2004 está instalado aos fundos do casarão centenário da Praça Cel. João Pedro, que abriga o Museu Histórico e da Porcelana de Pedreira, tendo um centenário portão de entrada. Logo ao entrarmos em seu corredor coberto por um túnel de trepadeiras esquecemos o barulho da rua e mudamos para outro ambiente. Ao fundo, que dá para o Rio Jaguari, temos um café que segue a tradição italiana com pães, crostatas e bolos e que nos transportam ao país de origem.

Abriga também uma escola de Língua Italiana com curso reconhecido pela F.E.C.I.B.E.S.P (Federação das Entidades Culturais Italo Brasileiras do Estado de São Paulo) e fornece informações técnicas sobre a Câmara Ítalo-Brasileira de Comércio, Indústria e Agricultura de São Paulo (ITALCAM).

#### **4.2.3. Lugares de Manifestação e Fé**

##### **Subida ao Morro do Cristo (Via Sacra)**

O Complexo, conta com painéis pintados à mão pelos artistas pedreirenses que mostram as passagens da Via Sacra, possui também, um platô com a Imagem de Nossa Senhora Aparecida e no segundo platô a imagem do Sagrado Coração de Jesus, e todos os anos durante a Sexta –Feira Santa peregrinos de Pedreira e Região sobem o Morro do Cristo.

##### **Procissão de Santa Rita de Cássia**

Construída no final dos anos de 1950, está localizada na área onde se localizava a indústria de porcelana Nadir Figueiredo, e desde os anos de 1970 realiza a



tradicional Festa e Procissão de Santa Rita no dia 22 de maio em homenagem à padroeira do bairro.

#### **Complexo Turístico do Morro do Cristo**

O acesso ao Morro existe desde 1932 quando os soldados constitucionalistas implantaram ali suas trincheiras. Na década de 1940 teve início a peregrinação ao morro durante a Sexta-feira Santa. Em 1º de maio de 1950 foi inaugurada a imagem do Sagrado Coração de Jesus, ficando o local conhecido como “Morro do Cristo”. Em 1980, foi urbanizado com calçamento de paralelepípedo e instaladas as estações da Via-Sacra em painéis de azulejos pintados pelos artistas plásticos de Pedreira que retratam o calvário de Jesus. O local também chegou a possuir um avião, modelo Viscount, da VASP, localizado no seu primeiro platô, incendiado na década de 1990. Em 1996 é inaugurada a Praça Nossa Senhora Aparecida no local onde se localizava o avião. Em 1997 inaugura-se o Monumento Constitucionalista em homenagem aos soldados pedreirenses combatentes na Revolução de 1932. Em 2000 é inaugurado o Portal, em estilo às construções de Jerusalém. Uma outra opção de acesso ao morro é por meio do Teleférico que encontra-se em processo de reativação, tendo-se a opção de reconstruir um restaurante no local. Em agosto o morro recebe o Festival de Pipas que atrai visitantes de toda a região e durante a Sexta-feira Santa o local recebe milhares de turistas e peregrinos que oram, pagam as promessas durante a caminhada. O local também proporciona uma vista privilegiada de vários pontos da cidade.

#### **Painéis Bíblicos da Necrópole Santa Cruz**

Retrata passagens bíblicas que podem ser apreciados ao longo do trajeto de acesso à Necrópole Santa Cruz. Muito apreciado pelos moradores e visitantes que se deslocam até o local para homenagear seus entes queridos já falecidos, em datas como dia dos Pais, dia das Mães e Finados.

#### **Morro de Maria**

Inaugurado durante as comemorações dos 110 anos de Pedreira. Os painéis pintados em azulejos por artistas plásticos locais representam os Mistérios do Rosário.

### **4.2.4. Feiras e Mercados de Caráter Cultural**

#### **Casa dos Artesãos**

Antigamente com o nome de Feira de Arte e Artesanato, hoje a Casa dos Artesãos de Pedreira possui 31 artesãos cadastrados pelo Órgão Estadual SUTACO.

### **4.2.5. Arquitetura Civil**

#### **Casa do Cel. João Pedro (Fundador de Pedreira)**



Construída em 1893 em estilo neoclássico, sua arquitetura chama a atenção dos que passam pela cidade. Atualmente é uma propriedade particular e abriga a Loja Casarão Real.

#### **Casa do Padre Alexandrino Felicíssimo do Rego Barros**

A casa foi construída em 1894 pelo primeiro padre da cidade em estilo neoclássico e chegou a possuir a pintura da Anunciação de Nossa Senhora em um dos tetos da casa, pintada por Pedro Gallinaro, sendo que pintou várias cenas da cidade na entrada de sua residência.

#### **Casa da Fazenda Santa Clara**

A casa foi construída em 1890 e atualmente abriga um restaurante e um café. A decoração com peças antigas dá ao local, características de um antiquário. Possui mini fazenda para as crianças. Tem acesso pelos bairros Jardim Alzira e Santa Clara através da Rua Ana Francisca de Oliveira.

#### **Casarão Antonio Pedro**

Construída no final do século XIX, foi propriedade da família do fundador de Pedreira, integrante da Fazenda São José. Posteriormente foi sede do Corinthians Esporte Clube de Pedreira com grande atividade social em suas dependências. Atualmente a casa abriga estabelecimentos comerciais, como cafeteria, floricultura e loja de fotografias. Na área frontal, possui uma praça, denominada José Stranieri, com árvores frondosas e o Monumento à Mãe Pedreirense, idealizado pelo ex-presidente da Academia Pedreirense de Letras, Edgardo Luis Steula.

#### **Casarão Pizzaria Venelani**

Construída no final do século XIX, abrigou uma pizzaria.

#### **Monumento Constitucionalista**

Localizado no Complexo Turístico do Morro do Cristo, o monumento constitucionalista é uma trincheira utilizada pelos paulistas durante a Revolução de 1932.

#### **Escola Cel. João Pedro de Godoy Moreira**

A escola foi construída há mais de 100 anos e por seus bancos passaram os mais antigos Pedreirenses alcançando os mais altos cargos e se dedicando as mais diversas atividades profissionais. Está localizada entre as ruas XV de Novembro e Cezira de Queiroz, em frente à Praça Ângelo Ferrari.

#### **Praça Ângelo Ferrari**

Antes de ser a Praça 31 de Março, com o coreto, inaugurada em 1950, foi campo de futebol, e houve um plebiscito para a demolição do coreto e daí foi construída a fonte luminosa no lugar do coreto.

#### **Balão da Cobra Monumento dos Expedicionários**

Pedreira homenageou seus cinco pracinhas que participaram da Segunda Guerra Mundial com a construção de um monumento com os símbolos "V" da



vitória e uma cobra com um cachimbo na boca. Esta simbologia “Cobra Fumando” foi uma provocação da Força Expedicionária Brasileira (FEB) aos mais pessimistas que diziam: “é mais fácil ver uma cobra fumar do que o Brasil entrar na Guerra”. Esta edificação homenageou os 55 milhões de mortos, 35 milhões de feridos, 20 milhões de órfãos e 190 milhões de refugiados.

#### 4.2.6. *Arquitetura Oficial*

##### **Paço Municipal “Hygino Amadeu Bellig”**

Construído em 1843 em estilo neoclássico, chegou a abrigar por muitos anos a Câmara Municipal. Remanescente de fazenda cafeeira de propriedade da família Pires de Ávila. Abriga a Prefeitura desde a emancipação da cidade até os dias atuais.

#### 4.2.7. *Arquitetura Religiosa*

##### **Templo Ninho do Dragão**

Cercado por colinas e montanhas, é um Templo Universalista. Recebe, aceita e acolhe todos os públicos, todos os credos, todas as convicções e todas as dúvidas. Não discrimina, não divide, porque é um templo atual e coerente à diversidade. É um ambiente para despertar o *templo interno* de cada um. Trabalha com sincretismo e união.

Sua caracterização foi inspirada nos antigos templos tibetano, mas não por uma questão de preferência sectária. Os moldes foram estipulados em SOLIDARIEDADE ao povo e cultura do Tibet, que, após a invasão ao seu território a partir da déc. de 1950, tiveram cerca de 6.000 templos destruídos. Simbolicamente, reconstruímos um.

Porque a mensagem deste templo é que a compreensão, compaixão e amor a tudo superam.

O templo é uma homenagem simbólica, um espaço para a paz e cultivo da sabedoria interior, que se fundamenta na construção de um ambiente de meditação, diálogo e crescimento coletivo.

##### **Igreja Matriz de Sant’Ana**

Construída entre o final do século XIX e início do século XX em estilo neogótico, possui na fachada vitrais que retratam passagens bíblicas. Em comemoração ao Centenário da Paróquia em 1999 foi erigido um monumento homenageando os sacerdotes que já passaram pela igreja.

##### **Igreja Matriz de Santo Antonio**

A construção da igreja teve início em maio de 1973, em terreno doado em 1972 pelo Dr. Sylvio de Aguiar Maya, sendo que foi construída em louvor a Santo Antonio de Pádua, vindo a mesma a receber um novo projeto visual e



arquitetônico em sua fachada, englobando sua área frontal um jardim com a imagem do santo, sendo posteriormente a imagem colocada na torre da igreja.

#### **Igreja Matriz Nossa Senhora Aparecida**

A igreja reúne a população católica de um dos bairros mais populosos da cidade, o Jardim Triunfo, e arredores.

#### **Capela Nossa Senhora da Imaculada Conceição**

Construída entre os séculos XVIII e XIX, possui altar com imagem da padroeira proveniente da França e outras imagens vindas de Portugal; possui também sinos da época do Império e graças aos seus moradores, mantém as principais atividades religiosas, como os festejos da padroeira, Nossa Senhora Imaculada Conceição.

#### **Capela Santa Rita**

Construída no final dos anos de 1950, está localizada na área onde se localizava a indústria de porcelana Nadir Figueiredo, e desde os anos de 1970 realiza a tradicional Festa e Procissão de Santa Rita no dia 22 de maio em homenagem à padroeira do bairro.

#### **Capela Bom Jesus**

Construída em 1896 em estilo colonial, em terreno doado pelo Cel. João Pedro de Godoy Moreira, retrata a fé religiosa do povo do final do século XIX, sendo que foi provisionada por Dom Joaquim Arcoverde de Albuquerque Cavalcante, Bispo de São Paulo e benta pelo Padre Alexandrino Felicíssimo do Rego Barros em 9 de março de 1897.

### **4.2.8. Obra de Infraestrutura**

#### **Xícara da Vila Monte Alegre**

A Caixa d'Água foi construída na década de 70 junto com as casas populares da Vila Monte, ela foi construída em formato de xícara para homenagear as inúmeras fábricas de porcelana que existiam no município na época. A Caixa d'Água pode ser vista de diversos pontos de Pedreira.

### **4.2.9. Lugares de Cultura**

#### **Museu Histórico e da Porcelana de Pedreira**

O acervo é uma síntese de mais de cem anos de história de Pedreira, representada em temas como, fundação de Pedreira, imigração italiana, ferrovia, urbanização e transporte, cultura, astronomia, esportes, comércio, saúde, comunicação, religião, indústria e a história da porcelana, tendo já sediado mais de 210 exposições temporárias abordando temas locais, estaduais e nacionais e conta com coleções de peças com legendas em três idiomas (português, inglês e espanhol). Em 2020, o Museu Histórico celebrou 40 anos.



**Centro Cultural “Professor José Gilberto Gonçalves Jampaulo”**

Inaugurado desde 1989, o Centro Cultural oferece cursos gratuitos de Ballet, Ballet de Ponta, Dança Contemporânea, Danças Brasileiras, Jazz, Pintura em Tela, Pintura em Tecido, Violão Teclado, Teatro, Artes Circenses e Escultura, além dos cursos oferecidos pelo Projeto Guri que possui uma unidade dentro do Centro Cultural.

**4.3. Eventos****4.3.1. Festas Religiosas****Janeiro**

Festa de São Sebastião

**Março**

Festa de São José

**Abril**

Festa de Santo Expedito

Via Sacra ao Morro do Cristo (Sexta – feira Santa)

**Maiο**

Festa de São Francisco

Festa de São Pelegrino

Festa de Santa Rita

Procissão de Santa Rita de Cássia

**Junho**

Festa de Santo Antonio

**Julho**

Festa de Sant'Ana

Dia da Padroeira Sant'Ana

**Agosto**

Festa de Santa Clara

Marcha para Jesus

**Setembro**

Festa de Nossa Senhora Aparecida

**Outubro**

Festa de Nossa Senhora Aparecida

Benção dos Animais

**Novembro**

Comunidade Imaculada Conceição

**Dezembro**

Festa Santa Luzia

Dia da Bíblia

**4.3.2. Festas Populares****Janeiro**

Comida de Buteco - APAE

**Fevereiro**

Carnaval do SOS

Carnarock

**Março**

Encenação da Paixão de Cristo

Procissão do Fogaréu

**Junho**

Cãominhada

**Agosto**

Festival de Pipas

**Outubro**

Encontro de Fuscas

**Novembro**

Agro Pedreira

**Dezembro**

Luzes de Natal

**4.3.3. Festas Cívicas e Comemorativas****Mai**

Homenagem aos Expedicionários

**Julho**

Homenagem aos Soldados da Revolução Constitucionalista de 1932

**Setembro**



Passeio Ciclístico da Prenat (Comemoração a chegada da primavera)

**Outubro**

Desfile Cívico do Aniversário de Pedreira.

**Novembro**

Consciência Negra

**4.3.4. Festivais Culturais**

**Maio**

Semana dos Museus

**Setembro**

Primavera dos Museus

**Outubro**

Apresentações de danças do Centro Cultural

**Dezembro**

Re-virada Cultural

**4.4. Formas de Expressão/Manifestações Culturais**

**Orquestra de Violeiros de Pedreira**

Foi formada em 09 de Abril de 2002 no município de Pedreira interior de São Paulo, pelo músico Claudinho Cassiani, que iniciou os trabalhos com a 1ª Missa Sertaneja.

Pouco tempo depois, outras atividades surgiram, como: Associação dos Violeiros de Pedreira e Orquestra Mirim de Violeiros de Pedreira; Grupo de Catira São Gonçalo e Reza de São Gonçalo (fundadas pelo violeiro João do Gás) e o Ponto de Cultura "Violeiros de Pedreira".

O município onde a instituição foi criada faz parte do Circuito das Águas Paulista que compreende nove cidades que estão localizadas no nordeste do Estado de São Paulo, especificamente na Serra da Mantiqueira, são elas: Águas de Lindóia, Amparo, Jaguariúna, Lindóia, Monte Alegre do Sul, Morungaba, Pedreira, Serra Negra e Socorro.

Como a música raiz caipira tem grande influência nesta região a Associação dos Violeiros de Pedreira foi criada para organizar os trabalhos dos grupos: Orquestra de Violeiros de Pedreira, Orquestra Mirim de Violeiros de Pedreira e Catireiros e Rezadores de São Gonçalo que são grandes fomentadores da cultura de raiz.

Esta região também possui grande quantidade de descendentes Italianos, pessoas que trabalharam na roça e ouviam músicas caipiras e transmitiram

esta preferência aos seus filhos, provavelmente este seja o principal motivo da afinidade das pessoas com a música raiz.

### **Grupo de Catira São Gonçalo**

Criada pelo violeiro João do Gás este grupo é formado por homens e mulheres e tem como objetivo manter viva esta linda manifestação cultural.

A batida dos pés e mãos sincronizados marca o ritmo desta dança.

Uma das mais belas tradições caipiras que envolvem fé dança e musica é a Dança de São Gonçalo do Amarante.

Dois violeiros conduzem as orações ora cantadas, ora faladas e o publico que participa, segue em duas filas, lado a lado passando alternadamente defronte ao altar onde está colocada a imagem do santo. Agradecimentos e pedidos são realizados nesta cerimônia, amarrando uma fita na parte do corpo que a pessoa sente alguma dor.

### **Corporação Musical Sant'Ana**

Em 1893, o Senhor José Theodoro Alvarenga, amante de música, teve a idéia de reunir os instrumentistas existentes em um grupo, para a criação da Banda de Música Pedreirenses. Sua dedicação pela banda trouxe professores de música de outras cidades para formar novos músicos em Pedreira. Conta-se em históricos que nos tempos do cinema mudo, vários integrantes da Banda de Pedreira faziam fundo musical para os filmes exibidos. Com o crescimento deste grupo musical, em 1904, a banda passou a se chamar Corporação Musical Santana e através da Lei Municipal N 850 de 17/04/1975, a Corporação Musical Santana passou a ser considerada Utilidade Pública. Com seus 121 anos de existência, atualmente a Corporação Musical Sant'Ana segue sob a regência do maestro Rinaldo Zamai. Contando com 40 músicos de idades entre 9 e 80 anos e realiza apresentações em eventos culturais, sociais, religiosos, esportivos e políticos, na cidade de Pedreira e em toda a região.

### **Movimento Negro de Pedreira**

O Movimento começou em 1985, na necessidade fazer eventos de questões raciais e começaram a se reunir , os primeiros blocos de carnaval depois se firmando com questões de sociais, hoje trabalha com saúde do negro, eventos de conscientização sobre preconceitos entre outros.

### **Abadá Capoeira**

Movimento que transmite a arte da Capoeira para crianças e adultos.

Endereço: Rua Antonio Serra, 03 – Bairro Barbim

Contato: (19) 99721-9823 | escutinhoabada@hotmail.com

## **5. Segmentação**



## 5.1. Tipologia

### **Existentes:**

Turismo Cultural e Histórico  
Negócios e Eventos  
Inverno/Montanha  
Cicloturismo  
Núcleo da Terceira Idade  
Locais Turísticos com Acessibilidade  
Gastronômico

### **Potencial:**

Ecoturismo  
Sol e Praia  
Esportes  
Pesca  
Aventura  
Náutico  
Rural  
Turismo Industrial

## 5.2. Turismo de Aventura

### 5.2.1. *Empresas de Turismo de Aventura*

#### **Pedreira Ecopark**

Endereço: Estrada Oswaldo Chiqueto Rizzo, nº2401

Bairro: Areia Branca

Município / Estado: Pedreira/São Paulo

CEP:13920-000

Telefones: (19)99196-9690 / (19)99235-7477 / (19)97147-9794

Site [www.pedreiraecopark.com.br](http://www.pedreiraecopark.com.br)

E-mail: [contato@pedreiraecopark.com.br](mailto:contato@pedreiraecopark.com.br)

CADASTUR: Número do cadastro em processo de abertura.

## 5.3. Turismo Rural

#### **Rancho Basílio**

Restaurante Rural com Fabricação de queijos e doces

Endereço: Estrada Basílio Vieira Godoy – Fazenda Basílio

CNPJ: 08.813.101/0001-93

Telefone: (19) 3893-0184

Horário de funcionamento: de sexta das 15h às 20h e Sáb. e Dom. das 9h às 22h

#### 5.4. Turismo Industrial

##### **Porcelana Bela Vista**

Fundada em 1963 na cidade de Pedreira, interior do Estado de São Paulo a Indústria de Porcelana Bela Vista vem se destacando na produção de porcelana da mais alta qualidade atendendo a as necessidades tanto no varejo como no atacado. Sua linha de produtos vai desde utilidades domésticas como jogo de café/chá, sopeira e adornos. A empresa conta ainda com uma larga experiência em peças promocionais como canecas, cinzeiro, etc atendendo a empresas dos mais variados setores da economia.

Para quem se dedica a nobre atividade de pintura à mão, a Indústria de Porcelana Bela Vista possui uma linha exclusiva de peças brancas com alto padrão de qualidade facilitando o trabalho do artista e melhorando o resultado final. Além de toda a grande linha de produtos de utilidades domésticas e decoração, a Indústria de Porcelana Bela Vista desenvolve produtos exclusivos junto ao cliente. Se você tem uma necessidade ou idéia, entre em contato conosco e teremos o maior prazer em elaborar um projeto exclusivo para você ou sua empresa.

##### **Cerâmica São Joaquim**

A Porcelana São Joaquim é líder no segmento de canecas personalizadas, marcando sua presença nos principais festivais de chopp. Fundada em 12 de julho de 1956, portanto há mais de 57 anos no mercado, iniciou suas atividades produzindo xícaras e bibelôs. Na metade dos anos 60 entrou para o mercado de canecas para chopp e permanece até hoje sempre buscando inovar seus produtos prezando pela qualidade e bons preços. Além das canecas para chopp, a empresa produz também canecas para quentão, vinho, steinhaeger, refrigerante além de garrafas de porcelana personalizadas para cachaças, vinhos, licores e perfumaria. Hoje para atendermos ainda melhor o mercado de porcelanas também temos uma linha completa para hotéis e restaurantes com aparelhos de jantar, brindes entre outros. Nossos produtos são fabricados com princípios artesanais em sua maioria passando por processos manuais, mas não deixando de acompanhar o mercado que exige em algumas etapas de produção, fornos, máquinas e equipamentos atualizados. Conheça um pouco mais de nossos produtos navegando por nosso site. Venha nos fazer uma visita e aproveite para conhecer a cidade de Pedreira no interior de São Paulo e faça bons negócios.

#### 5.5. Terceira Idade

##### **Núcleo da Terceira Idade “Brincando de Ser Jovem”**



Endereço: R. João Luiz Alvarenga, 51, Pedreira  
Site: <https://www.facebook.com/Nucleo-Da-Terceira-Idade-De-Pedreira-427883120636270/>  
Email: [terceiraidade12@bol.com.br](mailto:terceiraidade12@bol.com.br)  
Telefone: (19) 3852.2202

## 5.6. Acessibilidade

### **Locais com acessibilidade:**

#### **Museu Histórico e da Porcelana**

- Rampas de acesso
- Calçada rebaixada
- Vagas preferenciais em frente ao Museu

#### **Centro de Informações Turísticas / Av. Wanderley José Vicentini, 43**

- Calçada rebaixada
- Vagas preferenciais
- Piso Tátil
- Banheiro Adaptado

#### **Praça Ângelo Ferrari**

- Guias rebaixadas
- rampa de acesso
- Piso Tátil

#### **Comércio Turístico com acessibilidade**

- Center Louças
- Tonelotti Porcelanas
- Casa da Porcelana Decor
- Decoradora Colonial
- Ayrton Decor
- Lojas do Ayrton
- Restaurante da Bella
- Restaurante do Serrinha
- Peixada do Lago

## Referências

CDLP – Câmara de Dirigentes Lojistas de Pedreira

IBGE – Dados 2020

Conselho Rural de Pedreira

Conselho Municipal de Turismo – Pedreira, SP

Departamento de Cadastro – PMP

Departamento de Estrada e Rodagem do Estado de São Paulo

Fundação Beneficente de Pedreira

<http://www.ibge.com.br/home/>

<http://www.seade.gov.br/>

<http://circuitodasaguaspaulista.sp.gov.br/>

Museu Histórico e da Porcelana de Pedreira

Pedreira Ecopark

Polícia Militar do Estado de São Paulo

Secretaria de Saneamento e Recursos Hídricos – Departamento de Águas e Energia Elétrica – Governo do Estado de São Paulo

Secretaria Municipal de Abastecimento e Meio Ambiente de Pedreira

Secretaria Municipal de Cultura de Pedreira

Secretaria Municipal de Turismo de Pedreira

Secretaria Municipal de Finanças - Departamento de Contabilidade – PMP

Secretaria Municipal de Saúde de Pedreira

Secretaria Municipal de Segurança Pública de Pedreira

Serviço Autônomo de Água e Esgoto de Pedreira - SAAE



**ANEXO 1 – Serviço Autônomo de Água e Esgoto de Pedreira**  
(Laudo do sistema de abastecimento de Água)

## SISTEMA DE SANEAMENTO

O sistema de abastecimento de água potável do município de Pedreira atende 100% da população urbana da cidade.

O sistema é composto por:

1. Uma captação superficial de água bruta com capacidade de bombeamento de até 277,78 l/s ou 1.000 m<sup>3</sup>/h. - Manancial de retirada é o Rio Jaguari classe 2, considerado Rio Federal.

2. As Estações de Tratamento de Água (ETAs) do município são das seguintes modalidades de operação:

Uma do tipo convencional com capacidade de tratamento até 181 l/s ou 651,6 m<sup>3</sup>/h, a outra é uma compacta não pressurizada com capacidade de produção de até 70 l/s ou 252 m<sup>3</sup>/h.

Com as duas ETAs, temos uma produção de até 903,6 m<sup>3</sup>/h.

3. Toda a água tratada distribuída a população parte desta ETA, através de tubulações por gravidade e também por estações elevatórias de água, cópia do sistema de abastecimento de água do município de Pedreira em anexo.

O Serviço Autônomo de Água e Esgoto de Pedreira (SAAE) atesta que o atual sistema atende a população fixa e atenderá as flutuantes também em relação ao abastecimento de água.

Pedreira, 16 de abril de 2021

Serviço Autônomo de Água e Esgoto

  
Eng<sup>o</sup> José Moretti Neto  
Depto. Engenharia

  
Leonardo Selingardi  
Diretor Geral Interino





## **ANEXO 2 - Serviço Autônomo de Água e Esgoto de Pedreira**

(Laudo do tratamento de esgoto)





## ESTAÇÃO DE TRATAMENTO DE ESGOTO DE PEDREIRA – SP

A Estação de Tratamento de Esgoto do município de Pedreira está localizada na Estrada Municipal Hamilton Bernardes, 950 no Jardim Santa Clara.



A Estação de Tratamento de Esgoto, conhecida como ETE, foi inaugurada em setembro de 2012 e recebe cerca de 85% dos esgotos domésticos coletados no município, tratando destes recebidos 100 % do esgoto.

A ETE é uma estação que funciona por lodo ativado por batelada , ou seja, os microorganismos presentes no lodo do esgoto tem a função de digerir toda a matéria orgânica, e assim tratar o efluente. Batelada é dito pelo tempo em que o esgoto entra nos tanques de aeração e assim passam pelas fases, enchimento, aeração, decantação/sedimentação e lançamento. Neste processo o único produto químico utilizado é o Cloro que inicialmente era por cloração por gás cloro e agora em 2018 foi adotado o hipoclorito de sódio, nestes casos utilizados para desinfetar o efluente tratado antes do lançamento nas Águas do Rio Jaguari.







A ETE de Pedreira, também participa do programa federal PRODES – Programa de Despoluição das Bacias, onde o Governo Federal paga pelo esgoto tratado. A previsão de certificação pelo PRODES é início em março de 2018.

Há monitoramentos diários, como os parâmetros, Oxigênio Dissolvido, pH, temperatura, cor, turbidez e sólidos suspensos totais em nosso laboratório, além de Cloro Livre e Cloro total como monitoramento da desinfecção do efluente, e por 48 horas seguidas semanais desde 2013, amostras compostas ( de 01 em 01 hora ) por laboratório contratado que avaliam o desempenho de eficiência do tratamento, observando os parâmetros Demanda Bioquímica de Oxigênio, Sólidos Suspensos Totais, Fósforo Total, Nitrogênio total Kjeldahl (NTK) e Coliformes Fecais. Por estas análises a equipe da Estação de Tratamento de Esgoto consegue manter a qualidade e segurança do efluente tratado que é lançado de volta ao Rio.

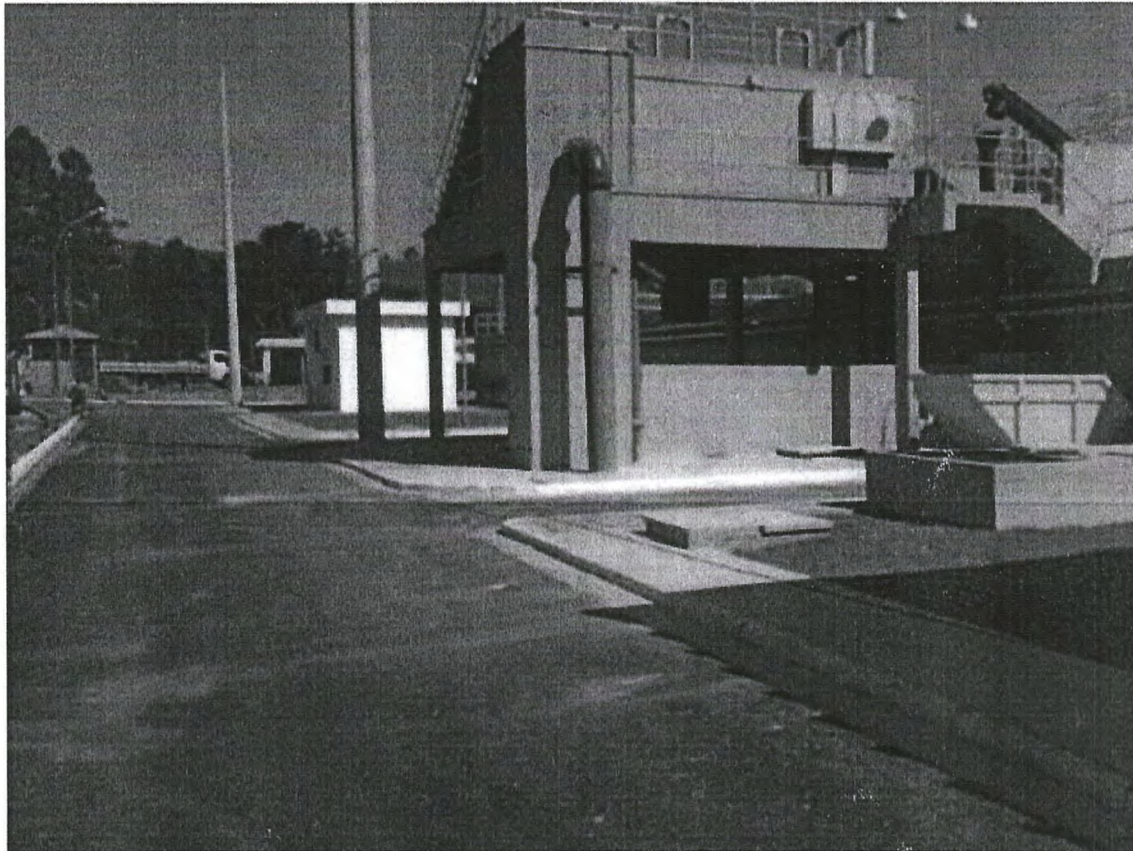





Tratamento de esgoto durante o ano de 2017:

**Esgoto bruto - Entrada na ETE de Pedreira - ANO 2017**

Janeiro	180.542.304,00 Litros	
Fevereiro	156.303.648,00 Litros	
Março	174.980.736,00 Litros	
Abril	154.241.280,00 Litros	
Maiο	170.931.168,00 Litros	
Junho	149.935.104,00 Litros	
Julho	149.178.240,00 Litros	
Agosto	163.212.192,00 Litros	
Setembro	121.572.576,00 Litros	
Outubro	56.497.046,40 Litros	*Problemas com totalizador de volume
Novembro	129.200.832,00 Litros	
Dezembro	156.658.752,00 Litros	
<b>Total ano 2017</b>	<b>1.763.253.878,40 Litros</b>	

**Esgoto Tratado - Saída na ETE de Pedreira - ANO 2017**

Janeiro	174.594.528,00 Litros	
Fevereiro	151.128.288,00 Litros	
Março	169.188.480,00 Litros	
Abril	149.187.744,00 Litros	
Maiο	164.658.528,00 Litros	
Junho	144.573.984,00 Litros	
Julho	145.612.512,00 Litros	
Agosto	158.479.200,00 Litros	
Setembro	125.285.184,00 Litros	
Outubro	52.266.816,00 Litros	*Problemas com totalizador de volume
Novembro	127.984.320,00 Litros	
Dezembro	153.648.576,00 Litros	
<b>Total ano 2017</b>	<b>1.716.608.160,00 Litros</b>	

De acordo com as medições de vazão, a ETE de Pedreira mantém uma entrada de esgoto para tratamento na faixa de 65 a 80 Litros por segundo, sendo que sua capacidade é de tratar até 160 litros por segundo.

Atualmente o sistema de Aeração está sendo substituído, passando de aeração mecânica superficial para Aeração por ar difuso, o que elevará os índices de tratamento e eficiência da ETE de Pedreira.

  
 Engº Sérgio Marcos Pinto  
 Diretor Operacional II - ETE

**ANEXO 3 - Secretaria Municipal do Meio Ambiente**  
(Cronograma de Recolhimento de Resíduos sólidos)



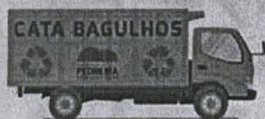

# Cata Bagulhos



## Segunda-Feira

- Centro
- Limoeiro
- Morumbi
- Corcovado
- Jardim Triunfo
- Parque Industrial
- Parque São Jorge
- Vila Monte Alegre
- Vila Santo Antonio
- Portal do Limoeiro
- Conj. Res. Dr. Sylvio de Aguiar Maya

## Terça-Feira

- Vila Cau
- Vila São José
- Altos de Santana
- Parque Bela Vista
- Vila São Pelegrino
- Estrada Santa Rita
- Altos de Santa Clara
- Colinas de São Pedro
- Jd. Santa Edwirges

## Quarta-Feira

- Sta Cruz
- Jd. Alzira
- Vila Nova
- Jd. São Nilo
- Jd. Sta Clara
- Vila Canesso
- Resid. São Joaquim
- Lot. Faz. Sta Clara
- Conj. Hab. Marcílio Moratori

## Quinta-Feira

- Cascalho
- Jardim Panorama
- Jardim Santa Rosa
- Conj. Hab. Sta Maria
- Conj. Hab. Sto Antonio
- Chácaras Vale Verde I e II
- Conj. Hab. Oswaldo T. de Magalhães

## Sexta-Feira

- Jardim Emília
- Rainha da Paz
- Jardim dos Ipês
- Distrito Industrial
- Jardim Marajoara
- Jardim Primavera
- Jd. Triunfo 78 e 79
- Conj. Hab. Beija Flor
- Pq. Ind. Américo Pieri
- Conj. Hab. Shiguo Kobayashi
- Conj. Hab. Ap. C. Camilotti





PREFEITURA MUNICIPAL DPEDREIRA  
SECRETARIA MUNICIPAL DE SERVIÇOS URBANOS.  
(19) 3852-2596  
servicosurbanospedreira@gmail.com

---

Aos cuidados do senhor: Paulo Celso Gonçalves.

Conforme solicitado através do Ofício nº 01/2021 COMTUR – Pedreira, informamos: O Gerenciamento de resíduos do município de Pedreira é disciplinada pelo PMGIRS (Plano Municipal de Gerenciamento Integrado de Resíduos Sólidos) implantado através da **Lei Municipal - Nº 3427 de 10/04/2014**, e é aplicado da seguinte forma :

**Coleta de Resíduos Domiciliares** -A coleta de resíduos sólidos domiciliares (rejeito) é realizada pela Prefeitura Municipal, por intermédio da Divisão de Limpeza Pública. Tais resíduos são dispostos no Aterro Sanitário Municipal.

A coleta é realizada no sistema porta-a-porta e as frequências de coleta variam de diária (Centro na área de comércio), uma vez por semana (nos núcleos rurais Bairro Alto da Areia Branca, Bairro do Zorem, Entre Montes, Loteamento Basílio, Loteamento Jardim Náutico, Loteamento Sol Nascente, Loteamento Vilela e loteamento Chico Romano) e três vezes por semana ( no restante do município na área urbana )

**Coleta de Resíduos Sólidos da Limpeza Pública – RLP** - A Divisão de Limpeza Pública é responsável pela coleta de materiais de capinação, roçagem e poda urbana gerados na execução dos serviços complementares. Os mesmos tipos de materiais, quando oriundos de lotes particulares, são de responsabilidade do respectivo proprietário. Os troncos e galhos são dispostos em Aterro de Inertes localizado nas proximidades do Aterro Sanitário Municipal e ou encaminhados à empresa Reciclagem Castelo. Os demais resíduos (folhas e terra, principalmente) são encaminhados ao aterro municipal.

**Coleta de Resíduos Sólidos Domiciliares Secos - RSD-REC** - Os materiais recicláveis presentes no lixo gerado pela população e pelos estabelecimentos do Município são coletados pela Cooperativa de Reciclagem Eco Pedreira, por meio de CONTRATO Nº. 15/2019 DISPENSA DE LICITAÇÃO Nº. 12/2018 – PROCESSO ADMINISTRATIVO Nº. 5.108/2018 OBJETO DO CONTRATO: PRESTAÇÃO DE SERVIÇOS DE COLETA SELETIVA E TRANSPORTE DOS MATERIAIS RECICLÁVEIS, MATERIAIS VOLUMOSOS E ÓLEOS DE COZINHA DO MUNICÍPIO.

. A coleta é realizada de segunda a sexta-feira, Em média, é recolhida cerca de 90,0 toneladas/mês (dado de 2020). O material coletado é encaminhado para a Central de Triagem, para seleção e expedição. O Município possui 02 pontos de entrega voluntária, situados no Jardim Triunfo e na Secretaria de Serviços Urbanos, conta também com serviço de coleta conforme demanda efetuada através dos serviços 156 e e-ouve cujo objetivo é apoio à recuperação de materiais recicláveis e disciplinar o descarte correto de resíduos volumosos e madeiras.

**Coleta de Resíduos da Construção Civil – RCC** - A Prefeitura de Pedreira coleta da população apenas pequenas porções (05 sacos de 30KG) de matérias de construção civil, cabendo aos próprios geradores contratarem as empresas de caçamba quando necessário para tal finalidade.

Os resíduos coletados pelo município são destinados à empresa Reciclagem Castelo, através do CONTRATO Nº. 159/2019 PREGÃO PRESENCIAL Nº. 57/2019 - PROCESSO LICITATÓRIO Nº. 72/2019 o Município não dispõe de aterro de inertes para a disposição final de resíduos da construção civil. A geração média de resíduos da construção civil no Município é de cerca 10,548 t/dia, com média de 0,253 kg / habitante \* dia.

**Coleta de Resíduos de Serviços de Saúde – RSS** -Os resíduos sólidos de serviços de saúde gerados no município de Pedreira são coletados pela empresa





PREFEITURA MUNICIPAL DPEDREIRA  
SECRETARIA MUNICIPAL DE SERVIÇOS URBANOS.  
(19) 3852-2596  
servicosurbanospedreira@gmail.com

---

BIOTRANS SOLUÇÕES AMBIENTAIS EIRELI – EPP - CONTRATADA, com sede na Avenida do Algodão, nº 504, Galpão 02, Loteamento Industrial Salto Grande I, Galpão 02, na cidade de Americana, no Estado de São Paulo, inscrita no CNPJ (MF) sob o N.º 20.289.535/0001- A coleta também se estende aos animais mortos no canil.

**Coleta de Resíduos Sólidos Industriais – RSI** – A Prefeitura do município de Pedreira não realiza coleta de resíduos sólidos industriais de empresas particulares. Assim, cada indústria deve contratar empresa específica para transporte e destino final adequado do resíduo gerado.

---

Paschoal Aparecido Loner  
Secretaria municipal de serviços urbanos



## ANEXO 4 – Serviço Autônomo de Água e Esgoto de Pedreira (Relatório do Aterro Sanitário Municipal)



### ATERRO SANITÁRIO DE PEDREIRA

O Aterro Sanitário do Município de Pedreira está Licenciado perante a CETESB, pois atende todas as exigências Ambientais para a sua operação e suas finalidades.

Conforme a NBR 8419/1992 da ABNT o aterro sanitário também é uma técnica de disposição de resíduos sólidos urbanos no solo, sem causar danos à saúde pública e ao meio ambiente, minimizando os aspectos ambientais. Tal método utiliza princípios de engenharia para confinar os resíduos sólidos à menor área possível e reduzi-los ao menor volume permissível, cobrindo-os com uma camada de terra na conclusão de cada trabalho, ou intervalos menores, se necessário.

Este método de disposição final dos resíduos deve contar com equipamentos adequados e todos os elementos de proteção ambiental conforme descrições abaixo:

#### 1. Equipamentos:

**Trator Esteira D6:** Utilizado para espalhamento e compactação dos resíduos e das camadas de capçamento (cobertura c/ terra) e abertura de novas células de trabalho.

**Caminhão Truck Basculante:** Para transporte de terra para cobertura dos resíduos e transporte de cascalho para serem utilizados nas vias internas do Aterro.

**Pá Carregadeira:** Utilizada para carregamento do caminhão truck basculante com terra ou cascalho e também auxilia na construção dos sistemas de drenagem.

**Motoniveladora:** Nivelamento da nova célula de trabalho, abertura das valas para implantação da drenagem de chorume e percolados e conservação das vias internas.

**Escavadeira Hidráulica:** Utilizada para escavação de taludes para a retirada de material (terra) para ser utilizada na operação do aterro, nivelamento dos taludes escavados, apoio ao trator esteira na época de chuvas, auxilia na cobertura de lixo nos pontos mais altos onde é





de difícil acesso para o caminhão, dá suporte ao trator esteira na compactação do resíduo quando necessário e também efetua carregamento de terra.

São disposto diariamente no aterro sanitário em média 37,5 ton. de resíduos doméstico, esses resíduos são espalhados e compactados por um equipamento apropriado, a compactação é realizada com movimentos repetitivos de baixo para cima até que os resíduos fiquem bem adensados, e ao final de cada jornada o material compactado recebe uma camada de terra (cobertura), por isso, os equipamentos devem estar permanentemente à disposição na frente de trabalho do aterro.

Os caminhões coletores de lixo chegam em horários alternados, média de 06 (seis) viagens diárias no total, portanto é muito difícil dos equipamentos ficarem ociosos, salvo por motivos de quebra ou quando não ha frente de trabalho para um respectivo equipamento.

## **2. Proteção Ambiental:**

- Sistema de impermeabilização de base e laterais;





- Sistema de recobrimento diário e cobertura final;

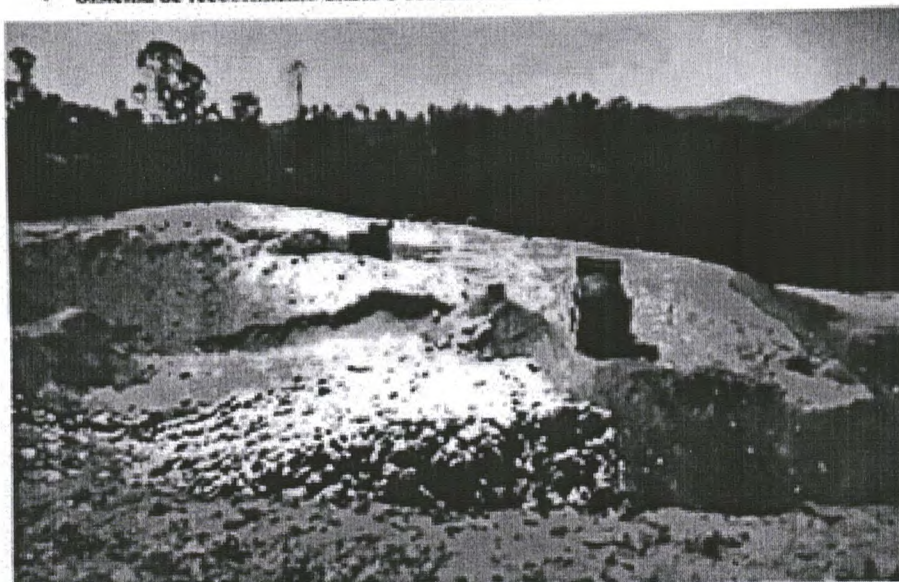

- Sistema de Coleta e drenagem de líquidos percolados;

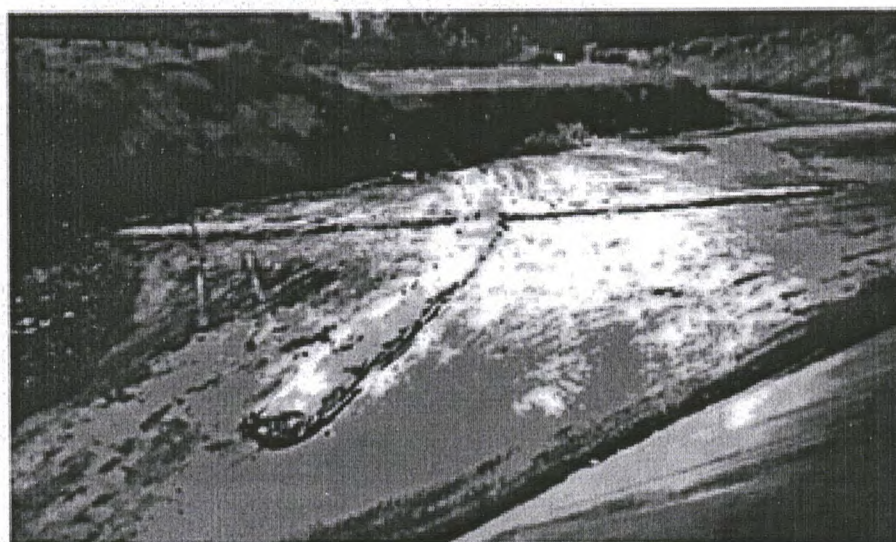





- Sistema de coleta e tratamento de gases;



- Sistema de Drenagem superficial;







- Sistema de tratamento de líquidos percolados;
- Retirado do líquido percolado (chorume)

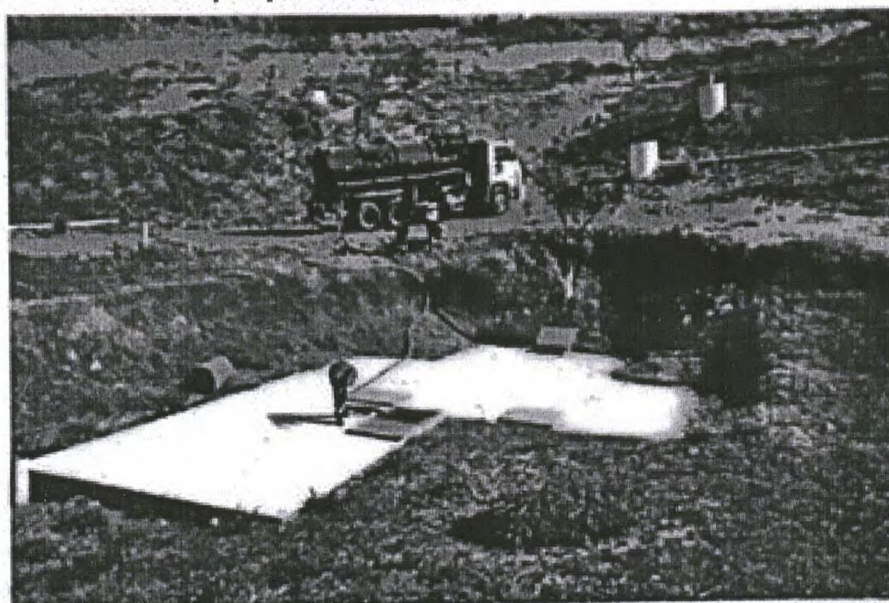

- Guarita – Controle de Acesso

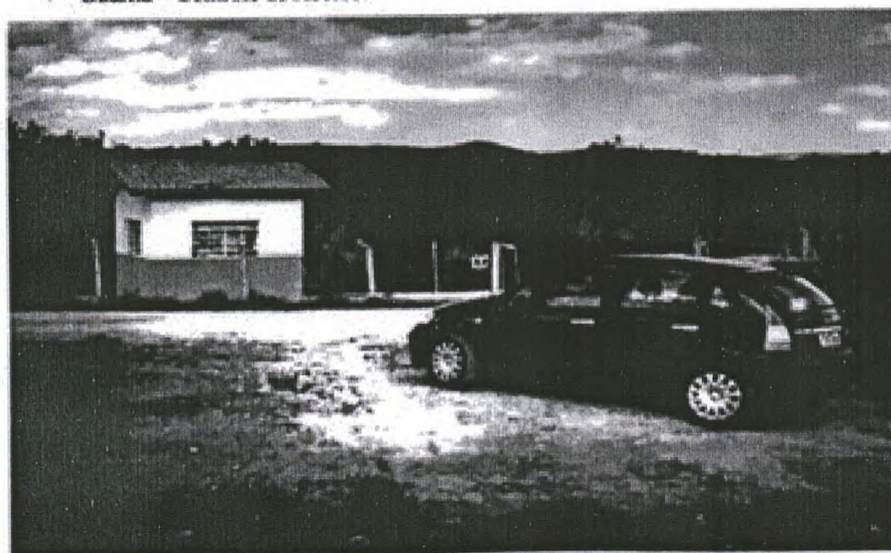





- Sistema de Monitoramento



- Poços de Monitoramento de Águas Subterrâneas – Coleta para Análise



- Instalação de Marcos Superficiais Geotécnicos – Controle Estabilidade Talude



- Foto Aérea do Aterro Sanitário Municipal de Pedreira.

  
Eng. José Moretti Neto  
Responsável Técnico Aterro



**ANEXO 5 - Laudo Operação do Aterro – 2019**



**LICENÇA DE OPERAÇÃO**

VALIDADE ATÉ : 17/12/2020

N° 37003956

Versão: 01

Data: 17/12/2019

**RENOVAÇÃO**

**IDENTIFICAÇÃO DA ENTIDADE**

Nome				CNPJ	
<b>SAAE - SERVIÇO AUTÔNOMO DE ÁGUA E ESGOTO - ATERRO SANITÁRIO</b>				<b>09.579.148/0001-05</b>	
Logradouro				Cadastro na CETESB	
<b>RODOVIA SP 95 (JAGUARIÚNA/AMPARO)</b>				<b>519-329-7</b>	
Número	Complemento	Bairro	CEP	Município	
<b>S/N</b>	<b>KM 63</b>	<b>MORANQUIM</b>	<b>13920-000</b>	<b>PEDREIRA</b>	

**CARACTERÍSTICAS DO PROJETO**

Atividade Principal				
Descrição <b>Depósitos de lixo e aterros sanitários para disposição de resíduos não-perigosos; operação de</b>				
Bacia Hidrográfica	UGRHI		Classe	
<b>14 - PIRACICABA</b>	<b>5 - PIRACICABA/CAPIVARI/JUNDIAÍ</b>			
Corpo Receptor				
Área ( metro quadrado)				
Terreno	Construída	Atividade ao Ar Livre	Novos Equipamentos	Área do módulo explorado(ha)
<b>45.900,00</b>	<b>104,00</b>	<b>13.096,00</b>		
Horário de Funcionamento (h)		Número de Funcionários		Licença de Instalação
Início	às	Término	Administração	Produção
<b>07:00</b>		<b>17:00</b>	<b>0</b>	<b>0</b>
			Data	Número

A CETESB-Companhia Ambiental do Estado de São Paulo, no uso das atribuições que lhe foram conferidas pela Lei Estadual nº 118/73, alterada pela Lei 13.542 de 08 de maio de 2009, e demais normas pertinentes, emite a presente Licença, nas condições e termos nela constantes;  
A presente licença está sendo concedida com base nas informações apresentadas pelo interessado e não dispensa nem substitui quaisquer Alvarás ou Certidões de qualquer natureza, exigidos pela legislação federal, estadual ou municipal;  
A presente Licença de Operação refere-se aos locais, equipamentos ou processos produtivos relacionados em folha anexa;  
Os equipamentos de controle de poluição existentes deverão ser mantidos e operados adequadamente, de modo a conservar sua eficiência;  
No caso de existência de equipamentos ou dispositivos de queima de combustível, a densidade da fumaça emitida pelos mesmos deverá estar de acordo com o disposto no artigo 31 do Regulamento da Lei Estadual nº 997, de 31 de maio de 1976, aprovado pelo Decreto nº 8468, de 8 de setembro de 1976, e suas alterações;  
Alterações nas atuais atividades, processos ou equipamentos deverão ser precedidas de Licença Prévia e Licença de Instalação, nos termos dos artigos 58 e 58-A do Regulamento acima mencionado;  
Caso venham a existir reclamações da população vizinha em relação a problemas de poluição ambiental causados pela firma, esta deverá tomar medidas no sentido de solucioná-los em caráter de urgência;  
A renovação da licença de operação deverá ser requerida com antecedência mínima de 120 dias, contados da data da expiração de seu prazo de validade.

**USO DA CETESB**

SD N°	Tipos de Exigências Técnicas
<b>91364227</b>	<b>Água, Solo, Outros</b>

**EMITENTE**

Local: **PAULÍNIA**  
Esta licença de número 37003956 foi certificada por assinatura digital, processo eletrônico baseado em sistema criptográfico assimétrico, assinado eletronicamente por chave privada. Para verificação de sua autenticidade deve ser consultada a página da CETESB, na Internet, no endereço: autenticidade.cetesb.sp.gov.br

ENTIDADE





## LICENÇA DE OPERAÇÃO

VALIDADE ATÉ : 17/12/2020

N° 37003956

Versão: 01

Data: 17/12/2019

### RENOVAÇÃO

#### EXIGÊNCIAS TÉCNICAS

01. O SAAE - Serviço Autônomo de Água e Esgoto de Pedreira deverá manter a operação e a manutenção do aterro sanitário de forma adequada, até o seu encerramento, de modo a garantir adequadas condições operacionais do empreendimento. Este programa deverá atender, no mínimo, as seguintes premissas:
  - manutenção, na área do aterro, de todos os equipamentos necessários à sua adequada operação;
  - manutenção preventiva e corretiva continuada das estruturas do aterro (acessos, cercas, drenagens provisórias e definitivas de águas pluviais, drenagens e armazenamento temporário de líquidos percolados, drenagens de gases, limpeza e cobertura vegetal dos taludes das áreas já utilizadas, recolhimento e disposição final adequada de resíduos de plásticos e papéis, espalhados pela ação dos ventos);
  - envio continuado dos percolados ao aterro a instalações licenciadas para o seu recebimento, tratamento e destino final;
  - recobrimento continuado do lixo disposto;
  - manutenção de adequado sistema de vigilância da área do aterro, em regime de 24 horas.
02. Não poderão ser dispostos no aterro sanitário de Pedreira resíduos sólidos gerados em processos industriais, resíduos ou embalagens de defensivos agrícolas, resíduos de serviços de saúde, lodos e demais resíduos da ETE municipal, podas e resíduos vegetais do serviço de limpeza urbana.
03. O SAAE - Serviço Autônomo de Água e Esgoto de Pedreira deverá realizar o monitoramento da qualidade das águas subterrâneas na área de influência do aterro, com frequência bimestral, durante os primeiros seis meses, a contar da data de emissão desta Licença, com a avaliação das seguintes substâncias inorgânicas e parâmetros indicadores: cor, turbidez, óleos e graxas, sólidos totais dissolvidos, condutividade elétrica, alumínio, bário, cádmio, cálcio, chumbo, cloretos; cobre, cromo total, ferro total, fósforo total, manganês, mercúrio, níquel, nitrato, potássio, selênio, sódio, zinco, contagem de bactérias heterotróficas, coliformes totais e Escherichia coli, visando estabelecer as concentrações basais.  
As análises deverão ser realizadas em laboratórios acreditados e todas as campanhas de monitoramento deverão seguir as recomendações da Norma ABNT/ISO/IEC 17.025.  
O relatório de monitoramento, a ser apresentado à CETESB até 17/07/2020, deverá conter a demonstração do atendimento do roteiro estabelecido pela CETESB, integrante do Parecer Técnico 44/06/ESSS, de 30/10/2006, e das exigências do Parecer Técnico 028/19/IAAS, emitido em 05/04/2019 pelo Setor de Avaliação e Gestão do Uso do Solo da CETESB.
04. Os líquidos percolados coletados no sistema de drenagem implantado na base do aterro deverão ser acumulados no sistema de armazenamento temporário implantado no aterro e enviados a instalações de tratamento licenciadas para o seu recebimento, tratamento e destino final, com prévia autorização da CETESB, por meio de CADRI - Certificado de Movimentação de Resíduos de Interesse Ambiental.
05. O SAAE - Serviço Autônomo de Água e Esgoto de Pedreira deverá instalar, manter e operar adequadamente o sistema de drenagem e queima de gases, com a execução e manutenção de drenos verticais e de seus queimadores, conforme previsto no projeto do aterro sanitário.
06. O SAAE - Serviço Autônomo de Água e Esgoto de Pedreira deverá apresentar à CETESB, no prazo de 30 (trinta) dias corridos, a contar da data de emissão desta Licença, peças gráficas (plantas baixas e cortes) produzidas com base em levantamentos topográficos e imagens aéreas, com a demonstração da área originalmente licenciada por meio da Licença Prévia 198, de 10/02/1999, e da Licença de Instalação 05000806, de 26/06/2000, a área e volume estimado de cada célula formada, assim como a área atualmente ocupada pelo aterro sanitário de Pedreira. Juntamente com as peças gráficas e com base em tais informações, deverá ser apresentado relatório de diagnóstico em relação à vida útil ainda disponível, calculada com base na área e no volume originalmente licenciados.
07. O SAAE - Serviço Autônomo de Água e Esgoto de Pedreira deverá apresentar à CETESB, no prazo de 120 (cento e vinte) dias corridos, a contar da data de emissão desta Licença, plano de encerramento do aterro sanitário, conforme procedimentos estabelecidos pela CETESB, considerando o término da vida útil do projeto licenciado por meio da Licença Prévia 198, de 10/02/1999, e da Licença de Instalação 05000806, de 26/06/2000. No plano de encerramento, o SAAE de Pedreira também deverá prever a implantação de drenos periféricos e transversais de líquidos percolados nas respectivas camadas intermediárias do aterro sanitário de Pedreira, com vistas a garantir a continuidade da estabilidade geotécnica das partes do aterro existente, nas quais a disposição de resíduos já foi finalizada.





## LICENÇA DE OPERAÇÃO

VALIDADE ATÉ : 17/12/2020

N° 37003956

Versão: 01

Data: 17/12/2019

### RENOVAÇÃO

#### OBSERVAÇÕES

01. Esta Licença corresponde à renovação da Licença de Operação 37003204, de 12/12/2017, e é válida para o aterro sanitário de Pedreira, utilizado para a disposição dos resíduos sólidos domiciliares gerados no município de Pedreira, de classe II-A, de acordo com a norma NBR 10.004, da ABNT - Associação Brasileira de Normas Técnicas.
02. Esta Licença de Operação - renovação foi emitida com validade de 01 (um) ano, período no qual o SAAE - Serviço Autônomo de Água e Esgoto de Pedreira deverá realizar a operação adequada do aterro sanitário, de modo a atender a todas as exigências técnicas estabelecidas pela CETESB no licenciamento ambiental do empreendimento, e adotar as providências para o encerramento do empreendimento, conforme estabelecido na legislação ambiental e nas exigências desta Licença.
03. Esta Licença de Operação é válida, exclusivamente, para a operação do aterro sanitário de Pedreira, devendo ser respeitadas a área de projeção e a altura (cota máxima) previstas no projeto do aterro sanitário, objeto da Licença de Instalação 05000806, de 26/06/2000.
04. As ampliações de áreas e operações do aterro sanitário, incluindo eventual proposta de aumento da cota máxima do aterro, só poderão ser realizadas por meio de novo licenciamento ambiental, com a solicitação e a obtenção das Licenças Prévia, de Instalação e de Operação expedidas pela CETESB para esta finalidade.
05. Por ocasião da solicitação da renovação desta Licença de Operação, a empresa deverá apresentar à CETESB o Certificado de Regularidade do Cadastro Técnico Federal de Atividades Potencialmente Poluidoras e Utilizadoras de Recursos Ambientais - CTF/APP, emitido pelo IBAMA - Instituto Brasileiro do Meio Ambiente e dos Recursos Naturais Renováveis.
06. Esta Licença foi emitida com base na documentação juntada ao processo digital CETESB.038580/2018-18.



## **ANEXO 6- FUNBEPE**



# FUNDAÇÃO BENEFICENTE DE PEDREIRA – FUNBEPE

ESTADO DE SÃO PAULO

OFÍCIO/SACU/sacu/Nº014, de 08 de março de 2021

**Assunto:- V/Ofício COMTUR Nº 02, de 24/fevereiro/2021.**

Prezados Senhores,

Em atenção ao epigrafado, informamos abaixo:-

**a) ATENDIMENTO PRONTO SOCORRO SUS E CONVÊNIOS**

02 (dois) médicos Clínicos presenciais 24 hrs de domingo a domingo;  
01(um) médico Pediatra 07:00 hrs às 23:00hrs presencial de domingo a domingo 12hrs diurno;  
01(um) médico Ortopedista 12hrs presencial diurno de domingo a domingo,  
Ultrassonografia\*\* as quartas e quintas-feiras  
Número de leitos para observação de pacientes no Pronto Socorro:- 06 (seis) leitos  
Anexo ao Pronto Socorro, exames de radiologia RX, 24hrs de domingo a domingo;  
Anexo ao Pronto Socorro, exames laboratoriais, 24hrs de domingo a domingo;  
Exames Tomografia Computadorizada, 24hrs de domingo a domingo  
Ressonância Magnética, Ultrassonografia\*\*, Ecografia, 24hrs encaminhamento através da  
Central de Regulação e Ofertas de Serviços de Saúde-CROSS.

**b) ATENDIMENTO HOSPITALAR – ANEXO AO PRONTO SOCORRO  
HOSPITAL E MATERNIDADE “HUMBERTO PIVA”:**

01(um) médico Clínico 24hrs presencial de domingo a domingo;  
01(um) médico Ortopedista 12hrs presencial diurno de domingo a domingo  
01(um) médico Cirurgião Geral 12hrs presencial diurno de segunda-feira a sexta-feira  
01(um) médico Anestesiista 12 hrs presencial diurno de segunda-feira a sexta-feira;  
Anexo ao Hospital, exames de radiologia RX, 24hrs presenciais de domingo a domingo;  
Anexo ao Hospital, exames laboratoriais, 24hrs presenciais de domingo a domingo;  
Anexo ao Hospital, Exames Tomografia Computadorizada,  
Ressonância Magnética, 12hrs diurno, encaminhamento direto através de agendamento na  
cidade de Campinas e Americana; Ultrassom e Ecografia, na Central de Saúde e Amparo  
Exames Tomografia Computadorizada, 24 HORAS ANEXO AO HOSPITAL;  
Ressonância Magnética, Ultrassonografia, Ecografia,  
12hrs noturno através da CROSS-Central de Regulação e Ofertas de Serviços de Saúde.  
Número de leitos para internação:- 54 (cincoenta e quatro)





# FUNDAÇÃO BENEFICENTE DE PEDREIRA – FUNBEPE

ESTADO DE SÃO PAULO

.....continua fls -02-

## **c) UNIDADE DE TERAPIA INTENSIVA**

Instalada para atendimento covid-19 e Clínica médica UTI, com 10 leitos totalmente equipada e 20 leitos de retaguarda.

Por oportuno esclarecemos que, em caso de Urgência e Emergência, os exames de, Ressonância Magnética, Ecografia, do Pronto Socorro e Hospital, de segundas a sextas feiras 12 hrs diurno, os encaminhamentos são realizados através de agendamento na cidade de Campinas e Americana em clínicas especializadas, e no período noturno e aos finais de semanas (sábados e domingos) no sistema Central de Regulação e Ofertas de Serviços de Saúde-CROSS.

\*\*Esclarecemos também que os exames de Urgência e Emergência de Ultrassonografia do Pronto Socorro e Hospital às quartas e quintas feiras, sendo as quartas das 07:00 às 12:00 e das 13:00hrs às 16:00hrs, e as quintas das 13:00 às 15:00 hrs, são realizados na Central de Saúde do Município e os demais dias são realizados através de agendamento na cidade de Campinas e Amparo, em clínicas especializadas, e aos finais de semanas (sábado e domingo) no sistema Central de Regulação e Ofertas de Serviços de Saúde-CROSS.

Informamos também que, o Pronto Socorro Local, tem capacidade física e médica para atender uma demanda de aproximadamente de 400/500 (quatrocentos/quinhentos) pacientes por dia (24 hrs), compreendendo assim 1.200/1.500 (um mil e duzentos e um mil e quinhentos) por finais de semana (sexta-feira, sábado e domingo).

Aproveitamos a oportunidade para expressarmos à Vs. Senhorias, nossos protestos de elevada estima e distinta consideração, e colocando-nos à disposição para quaisquer outros esclarecimentos que se fizerem necessários.

  
**Sandra Ap. Chiarini de Ugo**  
**SUPERINTENDENTE DA**  
**FUNBEPE**

  
**Dr. Rodrigo N. Mocchetti**  
**DIRETOR TÉCNICO DA**  
**FUNBEPE**

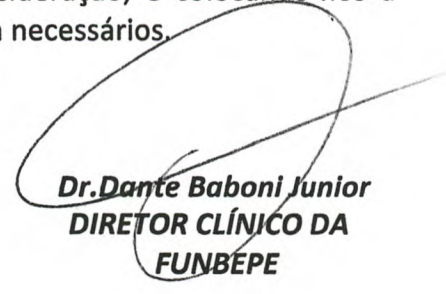
  
**Dr. Dante Baboni Junior**  
**DIRETOR CLÍNICO DA**  
**FUNBEPE**

**VISTO**

  
**Pedro Agostinho Aparecido Peron**  
**PRESIDENTE DA FUNBEPE**



**FUNDAÇÃO BENEFICENTE DE PEDREIRA – FUNBEPE**

ESTADO DE SÃO PAULO

**Ilmo Sr. RODOLFO FIRMINO DE S.ROSSETTI**  
**SECRETÁRIO MUNICIPAL DE TURISMO**  
**PEDREIRA-SP**



## ANEXO 7 – Polícia Militar do Estado de São Paulo



www.policiamilitar.sp.gov.br  
26bpmip3@policiamilitar.sp.gov.br

**SECRETARIA DE ESTADO DOS NEGÓCIOS DA SEGURANÇA PÚBLICA  
POLÍCIA MILITAR DO ESTADO DE SÃO PAULO**

Mogi Guaçu, 03 de abril de 2018.

OFÍCIO Nº 26BPMI – 021/03/18

Do Comandante do Vigésimo Sexto Batalhão de Polícia Militar do Interior

Ao Ilmo. Sr. Hamilton Bernardes Júnior – Prefeito Municipal de Pedreira.

Assunto: Dados da População Flutuante do Município de Pedreira.

- Referência: 1) Ofício nº 010/18 ahf/HBJ – Pref. Municipal de Pedreira, 22MAR18;  
2) Ofício s/nº – Câmara de Dirigentes Lojistas de Pedreira, 05MAR18;  
3) Ofício nº 038/201 – Assoc. Coml. e Empr. de Pedreira, 26FEV18;  
4) Ofício DR.1 nº 050 – Depart. de Estradas de Rodagem, 21FEV18.

Em atendimento ao ofício referenciado, a fim de subsidiar informações objetivando a inclusão da cidade de Pedreira/SP no rol dos municípios de Interesse Turístico do Estado de São Paulo, informo a Vossa Senhoria que o fluxo semanal de turistas em média é de 19.500 pessoas, sendo aproximadamente 4.500 pessoas de segunda-feira à sexta-feira (dias úteis), e aos finais de semana (sábado e domingo) e feriados têm um acréscimo de 15.000 pessoas.

Referente ao volume diário médio de veículos que circulam no município, tendo estes como trecho entre Amparo/SP a Pedreira/SP, o volume diário médio no ano é de 13.644 veículos/dia circulando, e no trecho entre Jaguariúna/SP a Pedreira/SP, o volume diário médio no ano é de 12.140 veículos/dia circulando, sendo assim, entre os trechos ora mencionados, totalizam o volume médio diário de 25.784 veículos/dia, que circulam somente no município de Pedreira/SP.

Desta forma coloco-me à sua disposição para quaisquer esclarecimentos e assessoramentos necessários por meio da Seção de Planejamento Operacional desta Unidade através dos telefones (19) 3841-8696 ou (19) 3841-8797, e-mail ([26bpmip3@policiamilitar.sp.gov.br](mailto:26bpmip3@policiamilitar.sp.gov.br)).

DENILSON NATAL COLOMBO  
Ten Cel PM Comandante

**ANEXO 8 - DER -SP**

SECRETARIA DE LOGÍSTICA E TRANSPORTES  
DEPARTAMENTO DE ESTRADAS DE RODAGEM  
DIVISÃO REGIONAL DE CAMPINAS - DR.1

Protocolo nº 002672/07/DER/2018

Ofício DR.1 nº 050 de 21/02/2018

Exmo Senhor

Em atenção ao ofício nº 005/2018 dessa Prefeitura Municipal, referente ao VDM correspondente ao fluxo de veículos da região do município, encaminhamos a Vossa Excelência cópia da estatística de tráfego na rodovia SP 095, trechos kms 19+000m, 54+000m e km 66+000m, relativos aos exercícios de 2013 a 2016.

Sem mais para o momento, apresentamos os nossos protestos de estima e consideração.

  
Engº Cleiton Luiz de Souza  
Diretor da DR.1

Exmo Senhor  
Hamilton Bernardes Júnior  
MD Prefeito Municipal  
Praça Epitácio Pessoa, 03, Centro  
Pedreira – S.P.  
CEP 13.920-000



**Secretaria de Logística e Transportes  
Departamento de Estradas de Rodagem**



**ESTATÍSTICA DE TRÁFEGO**

**VOLUME DIÁRIO MÉDIO - POR RODOVIA**

POSTO DE COLETA	VOLUME DIÁRIO MÉDIO DE TRÁFEGO (VDM)																
	LOCALIZAÇÃO				TIPO DE VEÍCULO												
	SP	DESCRIÇÃO DO TRECHO	Km	TRECHO INÍCIO FIM	ADMINISTRAÇÃO TRECHO	2013		2014		2015		2016					
					PASSEIO	COMERCIAL	TOTAL	PASSEIO	COMERCIAL	TOTAL	PASSEIO	COMERCIAL	TOTAL				
051	095	SP 008 (BRAG. PAULISTA) - SP	19,000	0,000 34,307	DER-DR.1	1.831	395	2.226	1.906	411	2.317	1.954	421	2.375	1.916	412	2.328
052	095	SP 360 (AMPARO)	54,000	43,000 55,270	DER-DR.1	11.281	1.849	13.130	11.746	1.925	13.671	12.047	1.974	14.021	11.817	1.936	13.753
053	095	SP 340 (JAGUARIÚNA)	66,000	62,520 70,300	DER-DR.1	10.119	1.563	11.682	10.536	1.627	12.163	10.806	1.668	12.474	10.600	1.636	12.236

*Nota: Campos em negrito correspondem a dados projetados com base na evolução do tráfego.*

## **ANEXO 9 - Museu Histórico e da Porcelana**





**PREFEITURA MUNICIPAL DE PEDREIRA**

**ESTADO DE SÃO PAULO**

**MIT – MUNICÍPIO DE INTERESSE TURÍSTICO**



**Museu Histórico e da Porcelaná de Pedreira**

Praça Cel. João Pedro, 102 – Centro – Pedreira – SP

CEP: 13920-000 Telefone (19) 3852-3674

e-mail: [museu.pedreira@gmail.com](mailto:museu.pedreira@gmail.com)

[www.pedreira.sp.gov.br](http://www.pedreira.sp.gov.br)

Pedreira, 15 de março de 2021.

Ao

Ilm.º Sr.

Rodolfo Firmino de Souza Rossetti

Secretário Municipal de Turismo

Prezado Senhor,

Em atenção ao solicitado em virtude de colaborarmos com a documentação revisional do Município de Pedreira como MIT – Município de Interesse Turístico, do qual Pedreira está inserida desde 2017, encaminhamos os números referentes aos últimos anos no que diz respeito aos visitantes e turistas que visitaram a unidade museológica pedreirense:

**2017: 17. 142**

**Estados:** SP, MG, PB, MT, MS, PR, AM, SC, ES, GO, PE, PA, RJ, RS, RN, BA, RO, RR, MA, AC, AL, CE, TO, PI, SE e DF.



**Países:** Rússia, Peru, Portugal, Itália, Suécia, Bolívia, Paraguai, Estados Unidos, Espanha, Alemanha, Chile, Austrália, Japão, Argentina, Colômbia, Cuba, Índia, Turquia, Malásia, Inglaterra, Equador, França, Singapura, Luxemburgo, Áustria e Coréia do Sul.

**2018:** 17. 648

**Estados:** 25 Estados

**Países:** Chile, Argentina, Uruguai, Japão, México, Estados Unidos, Itália, Espanha, Rússia, Venezuela, China, Colômbia, Alemanha, Peru, Canadá, Índia, Holanda, Bolívia, Inglaterra, Portugal e Nova Zelândia

**2019:** 18. 013

**Estados:** Todos os Estados da Federação, mais DF

**Países:** Suécia, Austrália, Chile, Holanda, Marrocos, Coréia, Portugal, Colômbia, Estados Unidos, Suíça, Croácia, Itália, Canadá, Alemanha, Peru, Paraguai, França, Irlanda, México, Argentina, Inglaterra, Espanha, Sérvia, Bolívia e China.

**2020:** 3. 111

**Estados:** SP, RS, MG, BA, SC, AM, MS, PR, MT, SE, RJ, PA, CE, PE, GO, TO, RN, MA, AL, ES, AC e DF.

**Países:** França, Uruguai, Chile, Estados Unidos, Japão, Bélgica, Espanha, Rússia

Ressaltamos que no ano de 2020, os dados referem-se ao período de 1º de janeiro a 16 de março de 2020, devido ao surgimento da pandemia da COVID – 19.

Destaca-se que o Museu Histórico e da Porcelana de Pedreira também recebe visitantes vindos das regiões metropolitanas de Campinas e de São Paulo, da Baixa e Alta Mogiana, da região Bragantina e das nove cidades que compõem o Circuito das Águas Paulista, além de moradores de Pedreira.

Dessa maneira, esses dados representam um fator positivo para o turismo local e regional e faz com que o Museu contribua e seja reconhecido como um produto turístico consolidado localmente e regionalmente e se fortaleça como uma instituição integrante do Turismo Histórico e Cultural e cada vez mais é um espaço de relevante atração turística e cultural para os visitantes e turistas.

Sendo só para o momento, enviamos votos de estima e consideração,

Atenciosamente,

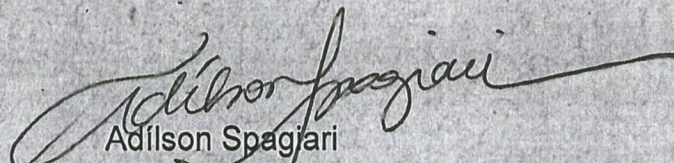

Adilson Spagjari

Representante do Museu Histórico e da Porcelana de Pedreira



**PREFEITURA MUNICIPAL DE PEDREIRA**

Secretaria Municipal de Divulgação e Turismo

**Hamilton Bernardes Júnior**  
Prefeito Municipal de Pedreira**Rodolfo Firmino de Souza Rossetti**  
Secretário Municipal de Turismo**Adílson Spagiari**  
Turismólogo Responsável