

PREFEITURA MUNICIPAL DE PEDREIRA

**PLANO DIRETOR DE DESENVOLVIMENTO TURÍSTICO
DO MUNICÍPIO DE PEDREIRA, SP**

2015

PREFEITURA MUNICIPAL DE PEDREIRA

GESTÃO: CARLOS EVANDRO POLLO
2013-2016

SECRETARIA MUNICIPAL DE CULTURA E TURISMO

CLÁUDIO LUIS CASSIANI

COORDENADORES DO PROJETO

RITA DE CÁSSIA CAMPOS GALO

VINÍCIUS BASTELLI

SUMÁRIO

1. Diagnóstico	06
1.1. Organização geopolítica e administrativa	06
1.2. Histórico	11
1.3. Oferta turística	16
1.3.1. Atrativos Turísticos Naturais	17
1.3.2. Atrativos Turísticos Culturais	22
1.3.3. Serviços e Equipamentos de Hospedagem	27
1.3.4. Serviços e Equipamentos Gastronômicos	28
1.3.5. Serviços de Agenciamento Emissivo e/ou Receptivo	37
1.3.6. Serviços e Equipamentos de Transporte	38
1.3.7. Serviços e Equipamentos de Eventos	56
1.3.8. Calendário de Eventos, Esportes e Lazer	57
1.3.9. Serviços e Equipamentos de Lazer	69
1.3.10. Artesanatos, Comércio e Exposições Permanentes	72
1.3.11. Serviços de Saúde	104
1.3.12. Serviços Bancários	107
1.3.13. Serviços de Segurança Pública	109
1.3.14. Serviços de Apoio Automobilista	110

1.4. Perfil Socioeconômico Regional	113
1.5. Estágio de Desenvolvimento Turístico	131
2. Prognóstico	135
2.1. Análise de Cenário: Metodologia SWOT	135
2.2. Diretrizes	130
3. Programas e Projetos	150
4. Implementação	162
Referências	165

1. DIAGNÓSTICO

1.1. Ordenação geopolítica e administrativa

Mapa 1 - Regiões Administrativas do Estado de São Paulo

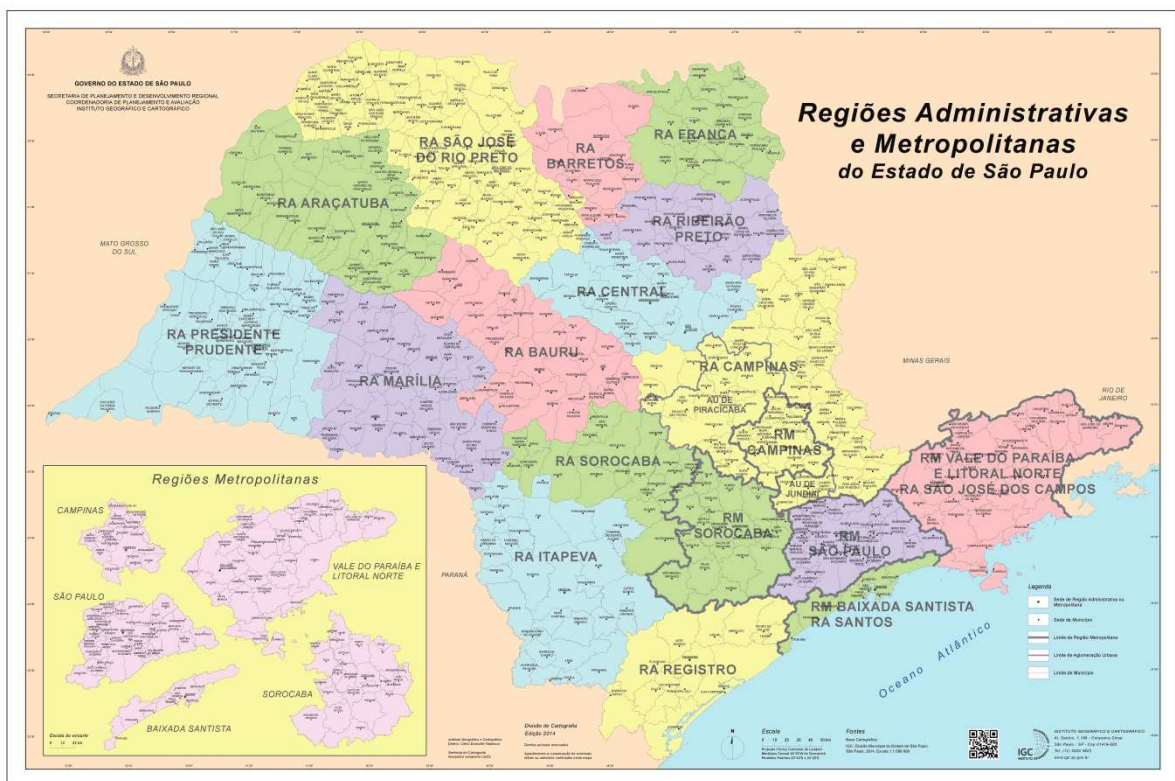

Fonte: IGC, 2014

Pedreira localiza-se na porção centro-oriental do Estado de São Paulo, abrangendo uma área de 108,82 km², cuja sede está a 22° 44' 31" de latitude sul e 46° 54' 03" de longitude oeste. O Município faz limite ao norte com Amparo; ao sul com Campinas; a leste com Morungaba e a oeste com Jaguariúna.

Situada na zona que compõe o Escudo Atlântico Brasileiro, em terrenos cristalinos do período pré-cambriano, composto principalmente por formações graníticas indiferenciadas. Essa zona tem sido classificada como pertencente ao Complexo Cristalino de Amparo, que por sua vez é composto por três áreas granítico-gnáissicas bem individualizadas: o maciço granítico de Pedreira, o maciço granítico de Pinhal e, o maciço de Socorro. O maciço de Pedreira estende-se por uma área de 330km², expondo uma grande variedade de rochas graníticas aflorantes, tanto os maciços róseos, que são os mais abundantes e que ocupam sua porção sul e centro-oeste, quanto os granitos cinzentos, que são mais frequentes na porção norte do maciço.

Quanto às características do relevo, a região de Pedreira compreende o domínio morfo-estrutural das escarpas e maciços modelados em rochas do Complexo Cristalino de Amparo. As altitudes variam entre os 705m e 1003m com linhas de escarpas mais ou menos íngremes, vertentes com perfis retilíneos, por vezes abruptos, morros alongados e espigões, com topos arredondados ou mesmo angulosos, vales fechados e planícies, principalmente nas porções em que afloram os granitos.

A sede da cidade está em frente ao Espinhaço da Serra dos Freixos, na região do Aquífero Fraturado Cristalino, a 584 metros sobre o nível do mar, c Com topografia irregular, é formada por 80% de montanhas, 98% de terra de massapé e 2% de salmourão, considerada altamente fértil.

Os topos dos morros acham-se nivelados em torno dos 540m-770m com alguns espigões elevando-se a 640m-800m como ocorre na Serra das Cabras – sudeste da cidade. Além dessas, são encontradas também no maciço de Pedreira, as Serras da Areia Branca e Vilela (ponto culminante) com a mesma formação e com saliências topografias marcantes.

Situada na zona dos altos cursos formadores dos rios Camanducaia e Jaguari, o município de Pedreira, apresenta uma densa rede de

drenagem, em que fica evidenciada uma certa adaptação dos canais fluviais à estrutura das rochas cristalinas pré-cambrianas. De modo geral, os rios seguem a direção das falhas e fraturas, erodindo as rochas menos resistentes e atravessando os leitos rochosos mais compactos, chegando até formar algumas gargantas.

Tanto a zona urbana como a zona rural do município acha-se em contato direto com a micro bacia do Ribeirão Caxambu, afluente direto da margem esquerda do Rio Jaguari, que drena toda a área municipal. Os inúmeros córregos formadores dessa micro bacia, assim como o próprio curso do Rio Jaguari, ao atravessarem os terrenos graníticos do maciço de Pedreira, adquirem feições mais turbulentas, apresentando frequentes rupturas de declive em seus leitos, geralmente rochosos.

Com isso, são originadas quedas d'água de pequeno porte, constituído por pequenas cachoeiras, cascatas e corredeiras. Esses acidentes hidrográficos adquirem uma certa expressão local, pois além de modificarem os perfis dos cursos d'água, são também considerados como recursos turísticos naturais, tendo em vista que as pessoas se sentem admiradas pela beleza que estes possuem.

Foi encontrado pela empresa Pedreira Ecopark três cavernas compostas de granito com médio e pequeno porte que em sua maioria necessitam de técnicas verticais para acesso, bem como há outras áreas em fase de identificação e exploração para o desenvolvimento do segmento de turismo de aventura. Faz divisa territorial com Jaguariúna ao norte, ao sul com Morungaba, Amparo ao leste e a oeste com a metrópole Campinas.

Segundo a classificação climática de Koeppen, baseada em dados mensais pluviométricos e termométricos, o Estado de São Paulo abrange sete tipos climáticos distintos, a maioria correspondente a clima úmido. O tipo dominante na maior área é o CWA, que abrange toda a parte central do Estado e é caracterizado pelo clima tropical de altitude, com

chuvas no verão e seca no inverno, sendo que as médias das temperaturas máximas ficam em torno de 33°C e as médias das mínimas em 11°C, com a temperatura média do mês mais quente superior a 22°C. Os ventos são mais frequentes na direção sudeste-norte, leste-oeste, e irregulares devido à presença das montanhas e morros. A pluviosidade anual é de 1.600mm. A predominância do calor vai de novembro a março e a temporada de frio de julho a agosto. Os meses mais chuvosos são janeiro e fevereiro e os de menor quantidade de chuvas são julho e agosto.

O bioma encontrado em Pedreira é Mata Atlântica, cuja fauna existente em Pedreira encontra-se representada por espécies silvestres, tais como: capivara, lobo-guará, jaguatirica, gambá, quati, cachorro do mato, cobra-cega, perereca, boipeva, cascavel, cobra coral, cobra de vidro, paca, tucano toco, guaxinim, sagui da serra, jiboia.

No setor de piscicultura há espécies de tilápia, piau, piau ferreirinha, piava, lambari do rabo vermelho, lambari do rabo amarelo, lambarzinho, branquinha, canivete, bagrinho, bagre, mandi-chorão, cascudo, mandi, tuvira, jacundá, cará, tilápia-do-Nilo, gruppy, guaru, dourado, piracanjuba, corimbatá e piapara.

Há uma área de 33.000m² na qual encontra-se instalado o Zoo-Bosque Prefeito Adolpho Lenzi que é de mata nativa, remanescente de área da Fazenda Triunfo que pertenceu inicialmente ao fundador de Pedreira, o Cel. João Pedro de Godoy Moreira e posteriormente ao engenheiro, Dr. Sylvio de Aguiar Maya. Dentre as espécies encontradas no município se sobressai pingo de sangue, aroeira brava, mangueira, peito de pombo, peroba, guaritá, cambará, ipê-roxo, ipê-amarelo, ipê-rosa, ipê-rosa, ipê-branco, jacarandá-mimoso, orelha-de-onça, quaresmeira, ipê-felpudo, café de bugre, chá de bugre, bromélia, mandacaru, grão de galo, pau-pólvora, jaracatiá, espinheira-santa, cinzeiro, capitão, pata de vaca, copaíba, jatobá, ingá, jacarandá, cabreúva, pau-jacaré, sibipiruna, canela, jequitibá, paineira, cedro-rosa, figueira, amoreira, eucalipto,

goiabeira, jambeiro, orquídea, pau-d'alho, bambu, nespeira, pessegueiro-bravo, cafeeiro, embaúba. Entre as espécies medicinais, ornamentais e/ou comestíveis há picão-roxo, picão-preto, agrião do brejo, aguapé, lírio do brejo, camará-branco, cruz de Malta, alface d'água, quitoco, cataia-gigante, erva de bicho, salvínia, malva-preta, taboa. Também há bambuzais em vários pontos da cidade.

1.2. Histórico

O nome da cidade teve origem no seu fundador, João Pedro de Godoy Moreira, já que na família dos Godoy Moreira todos tinham Pedro como segundo nome, e todos moravam no bairro dos Pedreiras, anteriormente conhecido como bairro dos Pedros.

Segundo padre Antonio Toloí Stafuzza, em suas pesquisas e autor do livro "História de Pedreira", editado em 1979, faziam parte da família do Coronel João Pedro: o Sr. Antônio Pedro, José Pedro, Bento Pedro e seu sobrinho Luiz Wenceslau. O Padre em suas pesquisas, encontrou que tais Pedros eram irmãos do Coronel, embora anotações anteriores traziam sete filhos. O pai do fundador de Pedreira teve 11 filhos – 5 homens e 6 mulheres.

Resolvendo ele lotear parte de suas propriedades, com o que proporcionou o surgimento de um povoado, o local, em vista dos Pedros, passou a ser conhecido como Terra dos Pedros, bairro dos Pedros, depois, por derivativo, Bairro dos Pedreiras, e por fim Pedreira. Por volta de 1887 o Coronel João Pedro de Godoy Moreira possuía a denominada "Fazenda Grande", que integrava o município de Amparo. Naquele mesmo ano em 13 de dezembro, de José Pedro Arruda, um sítio cafeeiro, que fazia porte da Fazenda Sant'Ana.

Como proprietário de uma grande quantidade de terra, João Pedro de Godoy Moreira, em agosto de 1889, idealizou uma vila e resolveu abrir ruas nos terrenos e assim neste momento daria início à cidade.

Elevada à Distrito Policial em agosto de 1890, em dezembro do mesmo ano, passou a Distrito de Paz do município de Amparo através do decreto, nº110. Somente em 31 de outubro de 1896 a antiga vila consegue sua emancipação administrativa. O fundador João Pedro, que nasceu em 22 de dezembro de 1836, encabeçou o movimento pela emancipação junto com outras personalidades da época.

Em junho de 1892, a Capela Curada de Santana, construída pelo Coronel João Pedro, recebe seu primeiro vigário, o padre Alexandrino Felicíssimo do Rego Barros, que recebeu a missão de construir uma nova igreja matriz para a cidade, antes de deixar o cargo em 1904.

O coronel João Pedro também doou terrenos para ser construído, em 1910, o primeiro grupo escolar que recebe seu nome, além de vários outros terrenos e alguns prédios para o poder público. Hoje, no centro da cidade, há um lugar que ainda tem forte ligação com o passado e que faz parte da história da fundação do município de Pedreira, a casa que pertenceu ao Coronel, que nos dias de hoje faz parte do centro histórico da cidade - datada de 1893, que está localizada na calçada superior da praça que também leva o seu nome.

O crescimento do município partiu da produção de café, porém quando, em 1929, com a quebra na bolsa de Nova York e estagnação da venda dos grãos, a cidade assim, como tantas outras cidades do país, se deparou com outra realidade, sentindo a necessidade de criar novas formas para sustentar a economia local. Com isso, a partir da década de 1930 a cidade passou a produzir jacás, que eram levados em sua maioria, de trem para a região de Marília, abastecendo o norte do Estado do Paraná, cuja, agricultura estava em ascensão, bem como a criação do bicho da seda, onde os casulos eram enviados para fábricas em Campinas.

Pedreira também contou, no passado, com fábrica de calçados, bonecas, entre outras, mas o forte da sua economia, sem dúvida nenhuma é a porcelana. Nos dias de hoje o município de Pedreira é conhecido em todo Brasil pela produção de porcelana, tendo o início no ano de 1911, com os irmãos Rizzi que são responsáveis pela primeira fábrica de porcelanas do município.

O município de Pedreira já foi visto apenas como uma cidade situada na “Rota das Estâncias” em virtude de sua localização, às margens da rodovia SP 95 que, partindo dos municípios de Holambra e

Jaguariúna, dando acesso ao Circuito das Águas Paulista que absorve os municípios de Amparo, Monte Alegre do Sul, Socorro, Serra Negra, Lindóia, Águas de Lindóia, estando inserida neste contexto desde 2004 e ainda sendo passagem para quem se dirige para o Sul de Minas.

Nos dias de hoje com um comércio turístico diversificado, oferece ao turista uma infinidade de porcelana e louças; de artigos domésticos, peças artísticas e de decoração dos mais variados materiais, tais como: madeira, alumínio, vidro, plástico, cerâmica, gesso, resina, ferro e madeira. Esta diversidade de produtos está distribuída pelo município nas 300 lojas em pontos estratégicos e de fácil acesso.

Desde 1953 a cidade recebeu o cognome de 'Flor de Porcelana' e com o passar dos anos e no auge da produção de peças e da quantidade de fábricas de porcelanas, o cognome foi adaptado para "Capital da Porcelana", mas com a crise de 1992, e o fechamento de várias fábricas de porcelanas, houve a diversificação dos produtos e a introdução de novos materiais, como gesso, ferro, resina, vidro, madeira (mdf), entre outros, visto que há mais de 35 fábricas de plásticos. Porém, é devido ao cognome 'Capital da Porcelana' que popularizou a cidade nacionalmente.

Figura 1 - Brasão Municipal



O brasão do município de Pedreira foi instituído pela Lei n.º 193, de 18 de setembro de 1956, e visualmente é descrito pela constatação de um escudo de fundo azul com campo verde superior, ostentando uma cruz dourada com discos e cerâmicas brancas, encimado por uma ameia em forma de coroa. Na base, figura as indústrias de porcelana em atividade e o rio Jaguari que corre entre as pedras, simbolizado pelos dois peixes estilizados ladeando o escudo. No alto do monte, a imagem do Sagrado Coração de Jesus, que ficou popularmente conhecido como 'Cristo Redentor'. O brasão se assenta sobre uma faixa verde-escura, semiesférica com dois ramos de café, representando a lavoura e a

primeira economia da cidade. Embaixo a clássica legenda: 'Labor et Progressus' (Trabalho e Progresso).

A bandeira de Pedreira é composta por um tecido retangular, de cor branca, na qual na área central está inserido o brasão do município, instituído em 1956.

1.3. Oferta Turística

Para desenvolver as potencialidades turísticas de uma região, é imprescindível que haja planejamento. Planejar exige informações confiáveis e de qualidade, informações-base para análises e decisões acertadas.

Não é fácil saber por onde começar determinada ação ou que caminho trilhar para estabelecer um conjunto de melhores práticas e processos sem reunir dados confiáveis a respeito daquilo que se está trabalhando. A gestão moderna exige que a tomada de decisão seja feita com o máximo de informações possível.

Assim, o levantamento de informações turísticas e não turísticas, dentro dos processos de planejamento e gestão é fundamental para a elaboração de um pensamento estratégico sobre aquilo que se pretende em relação ao destino trabalhado.

De um modo geral, a oferta turística engloba tudo aquilo que o local de destino tem para oferecer aos seus turistas atuais e potenciais, sendo representada por uma gama de atrações, bens e serviços que determinarão a preferência do visitante.

1.3.1. Atrativos Turísticos Naturais

Área do Caracol

Local de grande beleza, com nascentes e área para lazer, localizada próximo ao complexo do Morro do Cristo, numa área particular de propriedade da empresa Isoladores Santana S/A.

17

Cachoeira da Fazenda Pirajá

Localizado em área particular dentro das terras da Fazenda do Pirajá. Destaca-se por suas corredeiras e belezas naturais, sendo a maior corredeira do Rio Jaguari e a cachoeira de maior queda.

Ciclovía Rio Jaguari

Endereço: Avenida Joaquim Carlos

Local instalado às margens do rio Jaguari, é propício para caminhadas, passeio de bicicleta, de skate, além de praticar os exercícios físicos na academia ao ar livre. O espaço conta com estacionamento e coleta de lixo.

Complexo Turístico do Morro do Cristo

Endereço: Acesso pela Av. Joaquim Carlos, s/n

Contato: (19) 3893-4159 | turismo@pedreira.sp.gov.br

O acesso ao morro existe desde 1932 quando os soldados constitucionistas implantaram ali suas trincheiras. Na década de 1940 teve início a peregrinação ao morro durante a Sexta-Feira Santa. Em 1º de maio de 1950 foi inaugurada a imagem do Sagrado Coração de Jesus, ficando o local conhecido como “Morro do Cristo”. Em 1980, foi urbanizado com calçamento de paralelepípedo e instaladas as estações da Via-Sacra em painéis de azulejos pintados pelos artistas pedreirenses que retratam o Calvário de Jesus. O local também chegou a possuir um avião, modelo Viscount, da VASP, localizado no seu primeiro platô,

incendiado na década de 1990. Em 1996 é inaugurada a Praça Nossa Senhora Aparecida no local onde se localizava o avião. Em 1997, inaugura-se o Monumento Constitucionalista em homenagem aos soldados pedreirenses combatentes na Revolução de 1932. Em 2000 é inaugurado o Portal, em estilo às construções de Jerusalém. Outra opção de acesso ao morro é por meio do Teleférico que encontra-se em processo de reativação, tendo-se a opção de reconstruir um restaurante no local. Em agosto o morro recebe o Festival de Pipas e Papagaios que atrai visitantes de toda a região e durante a Sexta-Feira Santa o local recebe milhares de turistas e peregrinos que oram, pagam as promessas durante a caminhada. O local também proporciona uma vista privilegiada de vários pontos da cidade. O acesso é feito pela Avenida Joaquim Carlos e o local conta com estacionamento, coleta de lixo e instalações sanitárias.

Corredeiras do Petean

Localizado na estrada municipal que do acesso à Usina CPFL. É um dos atrativos mais bem localizados do município, e o mais frequentado pelos munícipes e visitantes, por ser muito utilizado como ponto de banhistas e pessoas que gostam de apreciar a natureza e o Rio Jaguari.

Fonte Porcaro

Esta fonte está localizada na Avenida Costa e Silva, entrada da Vila Monte alegre. É de fácil acesso, com água potável.

Fonte Santa Clara

Localizada na área urbana, na Rua Ana Francisca de Oliveira, entrada do Jardim Alzira.

Fonte Santo Antônio 'Fazenda Inगतuba'

Localizada nas margens do Rio Jaguari no Bairro de Inगतuba e pertence à Fazenda Iगतuba, de água potável e fácil acesso.

Fonte Triunfo

Localizado na Rua do Trabalhador, no Jardim Triunfo, num jardim público.

Lago Alto de Santa Clara

Situado no loteamento Alto de Santa Clara, é constituído de dois córregos que são os afluentes do mesmo. Possui uma grande potencialidade para exploração do lazer e esportes náuticos.

Mata da Fazenda São Vicente – 'Renato Bacci'

Mata fechada dentro da Fazenda Bacci, possuindo a melhor visão da cidade.

Mata da Mulata

É uma reserva de mata de grandes variedades de árvores nativas e muita diversidade de fauna, o local é preservado graças ao empenho de vários moradores do condomínio Santa Edwirges.

Mata do Faustini

É a maior reserva natural do município, pois, mantém sua originalidade e diversidade, possuindo variedades infinitas de espécies de fauna, flora abundante e qualificando-se por sua beleza natural. É uma mata fechada e com difícil acesso – propriedade privada.

Mata do Triunfo

É uma pequena mata, com variedade de espécies nativas e fauna abundante.

Morro de Maria

Endereço: Rua Paulo Ferrarresso, s/n

Contato: (19) 3893-4159 | turismo@pedreira.sp.gov.br

Inaugurado durante as comemorações dos 110 anos de Pedreira, os painéis representam os mistérios do Rosário. As pinturas foram realizadas por artistas locais. Está localizado à Rua Paulo Ferrarresso. Acesso pela Av Papa João XXIII.

Inaugurado durante as comemorações dos 110 anos de Pedreira. Os painéis foram pintados à mão em azulejos por artistas plásticos locais e representam os Mistérios do Rosário. Tem acesso pela Rua Paulo Ferrarresso e conta com estacionamento e coleta de lixo.

Pesqueiro Barba Roxa

Pesqueiro Basílio

Pesqueiro Canoa Festival

Pesqueiro Faustini

Pesqueiro Paraíso

Pesqueiro Romano

Pesqueiro Santa Tereza

Represa Byington – Jardim Náutico

Reserva de Proteção Permanente 'Parque Vale de Entre Montes'

Localizada na estrada municipal do Bairro de Entre Montes, possui uma área de 50 hectares de mata natural. É uma área particular com grande potencialidade ecoturística

Rio Camanducaia

É um rio de grande influência no desenvolvimento da região e corta o município de Pedreira na face norte, com várias fazendas ribeirinhas, e também com papel fundamental na hidrografia regional.

Zoo Bosque Municipal Prefeito Adolpho Lenzi

Endereço: Acesso pela Rua Santos Dumont – Jd. Morumbi

Contato: (19) 3893-2299

Possui uma área de mais de 33.000 mts², remanescente de mata nativa com inúmeras espécies vegetais, onde abriga vários animais e aves, podendo também desfrutar de quiosques, playground e lanchonete (delícias do campo). É sede do Grupo de Escoteiros Águas Correntes. Hoje o Bosque está sobre a administração da ONG Mata Ciliar. O local possui coleta de lixo, estacionamento e instalações sanitárias.

1.3.2. Atrativos Turísticos Culturais

São compostos pelo patrimônio arquitetônico, pelos acervos dos museus, pela cultura da população local, sua gastronomia típica, seu artesanato, folclore, eventos, hábitos e costumes, música, literatura, etc.

Antiga Estação Trem da Companhia Mogiana de Estrada de Ferro

Endereço: Praça Cel. João Pedro, 01- Centro

Contato: (19) 3893-4159 | turismo@pedreira.sp.gov.br

Inaugurada em 15 de novembro de 1875, a Estação está instalada em antigo terreno doado pelo Capitão José Pedro de Godoy Moreira, irmão do fundador da cidade. Os trilhos da ferrovia foram desativados em 1967. O local já chegou a abrigar o Museu Histórico e da Porcelana de Pedreira, mas atualmente, abriga a sede do Posto de Informação Turística, a Feira de Arte e Artesanato de Pedreira e o Banheiro Público.

Boulevard Rio Jaguari e Ciclovía e Ponte Pênsil

Endereço: O acesso é feito pela Avenida Joaquim Carlos

Contato: (19) 3893-4159 | turismo@pedreira.sp.gov.br

O Rio Jaguari, corta o Município de Pedreira passando pelo centro da cidade. Inúmeras ilhas embelezam o panorama em vários pontos. Numa delas, próximo à Igreja Matriz de Santana, o acesso é feito por uma das pontes pênsis, que servem à travessia de pedestres. Podem-se ter visões privilegiadas do Rio ao longo das Avenidas Wanderley José Vicentini, Joaquim Carlos, travessa Avelino Motta, entre outras. A Ciclovía está localizada às margens do Rio Jaguari, na Vila São José, próximo ao monumento em homenagem aos Expedicionários. O local é totalmente arborizado, num ambiente tranquilo e de bonitos recantos. Muito utilizado por pedestres, patinadores, ciclistas e skatistas.

Café da Santa

Endereço: Praça Cel. João Pedro, 102 A

Contato: (19) 99745-1973 | <http://www.cafedasantacom.br/>

O local privilegiado é a realização de um sonho de família do proprietário descendente de imigrantes italianos, onde o atendimento carismático e a preservação da cultura tornam o Café da Santa um ambiente único. O nome do Café é uma homenagem à mãe do proprietário que descende de gerações de comerciantes do setor alimentício, estima-se que tenham iniciado as atividades no ano de 1492 na Itália. Ao lado do Museu Municipal, o belo portão trabalhado em ferro é um convite a seguir o caminho coberto pelo tapete natural de Congeias, passando pela imagem do protetor São Francisco de Assis, você chegará ao Circolo Italiano. O Café está localizado na antiga cantina do Circolo Italiano, as margens do Rio Jaguari em um ambiente repleto de charme e história.

Capela Bom Jesus

Endereço: Acesso pela Rua Eliza Serafim

Contato: (19) 3893-1785 | secretariaparoquiasantana@bol.com.br

Construída em 1896, essa é a Capela mais antiga da cidade, seu terreno foi doado pelo fundador da Cidade o Coronel João Pedro de Godoy Moreira e a imagem do Bom Jesus que até hoje está exposta na Capela foi trazida da França pela a família do mesmo.

Capela Nossa Senhora Imaculada Conceição

Endereço: Acesso pela Estrada Municipal Basilio Vieira de Godoy – Bairro Entre Montes

Contato: (19) 3893- 3341 | psantoantonio01@ig.com.br

Localizada no Bairro de Entre Montes (bairro Histórico de Pedreira, pois foi onde o nosso município começou), a capela possui imagens de santos franceses e portugueses, além do altar mor esculpido em madeira.

Casa do Coronel João Pedro de Godoy Moreira

Endereço: Praça Coronel João Pedro, nº 01 – Centro

A casa pertenceu ao fundador de Pedreira, construída entre 1893 e 1894 e após seu último restauro, abriga uma loja de produtos artesanais.

Centro Histórico e de Compras da Praça Cel. João Pedro

Endereço: Praça Coronel João Pedro

Hoje com aproximadamente 150 lojas, este Centro de compras é um dos mais importantes da cidade, foi ao redor desta praça onde não só teve início a cidade de pedreira, mas também o Turismo de Compras da cidade, que hoje é o motivo que recebemos tantos visitantes em nossa cidade. A Praça Cel. João Pedro conta como atrativos: A antiga estação da Companhia Mogiana, o busto em homenagem ao fundador da cidade, A casa do Fundador, capela Bom Jesus, a casa do Padre Alexandrino (primeiro padre da cidade), o Museu Histórico e da Porcelana e aproximadamente 150 lojas de artesanato.

Fazenda Rio Acima

Endereço: Estrada Chiqueto Riso, 1401 - Basílio

Contato: (19) 3853-0145 | (11) 4141-3425 | mariojose.pontes@gmail.com

Possui aproximadamente 45 alqueires e recebe diversos grupos para consumo de almoço ou café da manhã. Existe estudo para investimento na fazenda para exploração do segmento turístico rural.

Fazenda Santa Clara

Endereço: Rua Adalberto Aparecido Acorsi, S/N - Jd. Alzira

Contato: (19) 3893-3577 | cafefazendasantaclara@hotmail.com

É uma antiga fazenda de café fundada em 1890, em que nos dias de hoje funciona como restaurante e café, mas devido ao grande acervo de peças antigas e históricas a fazenda esta aberta para visitaçãõ com hora

marcada além de possuir atrativos para crianças tais como, minifazenda com animais e um parquinho.

Fórum

Endereço: Rua Odavilson Uttembergue, 80 – Pq. Industrial

Contato:(19) 3852-1283

Igreja Matriz de Santana

Endereço: Rua XV de novembro

Principal igreja de Pedreira, erguida em homenagem à Sant'Ana, padroeira da cidade, foi construída entre os séculos XIX e XX em estilo neogótico. Destaque para os belíssimos vitrais que retratam importantes passagens bíblicas. À noite, a igreja recebe iluminação especial.

Museu Histórico e da Porcelana

Endereço: Praça Cel. João Pedro, 102 – Centro

Contato: (19) 3852-3674 | museupedreira@gmail.com

Instalada em antigo sobrado do final do século XIX, seu acervo é composto de fotografias, peças de ferrovia, imigração italiana, do comércio, educação, religião, além de peças de porcelanas, representativas do gosto e tecnologia de cada época, possuindo uma mini-fábrica que demonstra o processo de fabricação da porcelana.

Observatório Astronômico de Pedreira

Endereço: Rua José Rocco – Estrada Municipal Basílio Vieira de Godoy

Contato: (19) 9708-1094

O Observatório Astronômico foi inaugurado em 13 de maio de 2000 pelo astrônomo Paulo Cícero Carvalho e funcionou até o seu falecimento em 30 de março de 2007 e atualmente encontra-se fechado. A administração é público-privada, e está localizado no Bairro Entre Montes, propício para o desenvolvimento do turismo rural.

Painéis Bíblicos da Necrópole Santa Cruz

Endereço: Rua Ângelo Ferrari, s/n - Vila Nova

Retrata passagens bíblicas que podem ser apreciados ao longo do trajeto de acesso à Necrópole Santa Cruz. Muito apreciado pelos moradores e visitantes que se deslocam até o local para homenagear seus entes queridos já falecidos, em datas como dia dos pais, dia das mães e finados. O local conta com estacionamento, coleta de lixo, e instalações sanitárias na necrópole.

Prédio da Prefeitura Municipal

Endereço: Rua Miguel Sarkis, 50

Contato: (19) 3852-1368

Teatro "José da Banda"

Endereço: Rua Siqueira Campos, 51 - Centro

Contato: (19) 3893-4159

1.3.3. Serviços e Equipamentos de Hospedagem

Pedreira Flat Hotel

Endereço: Rua Antônio Pedro, 572 - Centro

Contato: (19) 3893-3646 | 3893-2997 | <http://www.pedreiraflat.com.br>

27

Pousada Nosso Canto

Endereço: Rua XV de Novembro, 627

Contato: (19) 38522507 | 3893.3823

Pousada Panegassi

Endereço: Av. Antônio Serafim Petean, 1357

Contato: (19) 3893-3327

Pousada Santa Maria

Endereço: Estrada Júlio Peron, s/n - Santa Cruz

Contato: (19) 3893-1411 | <http://www.pousadasantamaria.com.br>

Residence Park

Endereço: Rua XV de Novembro, 525 – Centro

Contato: (19) 3893-2815 | <http://www.residenceparkhotel.com.br>

Solar da Montanha

Endereço: Praça Coronel João Pedro, 320

Contato: (19) 3893-1197 | <http://www.pousadasolardamontanha.com.br>

1.3.4. Serviços e Equipamentos Gastronômicos

Arena Choperia

Endereço: Rua XV de Novembro, 755 – Centro

Contato: (19) 3893-3372

Art Bolo – Doceria

Endereço: Av. Antônio Serafim Petean, 2461 – Loja 04

Contato: (19) 99642-7631 | doceriaartbolo@hotmail.com

Barão do Suco

Endereço: Rua Eliza Serafim, 56 – LOJA 3

Contato: (19) 3852-2201 | baraodosuco@hotmail.com

Buffet e Restaurante Sr. Bigode

Endereço: Av. Antônio Serafin Petean, 470

Contato: (19) 3852-2700 | 3852-1770 | sr.bigodebuffet@hotmail.com |

sr.bigoderestaurante@hotmail.com

Café da Santa

Endereço: Praça Cel. João Pedro, 102 A

Contato: (19) 99745-1973 | cafedasanta@hotmail.com

Café Fazenda Santa Clara

Endereço: Rua Adalberto Aparecida Acorsi – Santa Clara

Contato: (19) 3893-3577

Café Estação

Endereço: Praça Cel. João Pedro, 99 – Loja 04

Contato: (19) 3852-4633

Café.Com

Endereço: Praça Coronel João Pedro, 191

Contato: (19) 9.9816-1062

Cafeteria Brasil

Endereço: Praça Coronel João Pedro, 168- LOJA C

Contato: (19) 3893-1122 | bardoluugalli@hotmail.com

Cantinho Doce

Endereço: Rua Armando Fão, 82 - Loja 01 – Galeria Florindo

Contato: (19) 3893-4143

Chalé da Cachaça

Endereço: Av. Wanderley Jose Vicentini, 85

Contato: (19) 3893-3463 | contato@chaledacachaca.com.br

Colonial Cafeteria

Endereço: Rua Antônio Pedro, 290 - Centro

Contato: (19) 3893-1080

Espaço Café Central

Endereço: Rua Primo Frazatto, 40- LOJA B

Contato: (19) 3852-1682 | malhasgaleriacentral@gmail.com

Galli Salgados

Endereço: Rua XV de Novembro

Contato: (19) 3852-2558

Garagem da Cachaça

Endereço: Av. Wanderley Jose Vicentini, 1376 – LOJA D

Contato: (19) 3853-3121

Green Frozen Yogurt Lanchonete

Endereço: Praça Cel. João Pedro, 16 – Loja B

Contato: (19) 3852-4418 | greenfrozen@uol.com.br

Horácio's Restaurante

Endereço: Praça Cel. João Pedro, 80 - Centro

Contato: (19) 3893-2632 | ahoraciofox@yahoo.com.br

João da Ponte Sorveteria e Café

Endereço: Rua Antônio Serafim Petean, 29 – Loja 3

Contato: (19) 3893-3585

João da Sopa

Endereço: Av. Joaquim Carlos 1501, Vila São José

Contato: (19) 3852-5041

Kreppe's João Da Ponte

Endereço: Rua Eliza Serafim, 34

Contato: (19) 99744-3378 | robsoncbpedrock@gmail.com

Lanchonete Big

Endereço: Praça Cel. João Pedro, 51

Contato: (19) 3853-2641

Lanchonete do Heverson

Endereço: Rua Silvestre Peron, s/n – Vila Monte Alegre

Contato: (19) 3893-2390

Los Mexicanos Paletería Pedreira

Endereço: Rua Primo Frazatto, 40 – LOJA D

Contato: (19) 3852-4367 | losmexicanos.pedreira@yahoo.com.br

Orozimbo's Restaurante

Endereço: Rua Armando Fão, 82 - Jd. Triunfo

Contato: (19) 3852-4978 | zimboc@gmail.com

Pampas Churrascaria

Endereço: Av. Papa João XXIII, 1637

Contato: (19) 3893-2270

Pastel Na Hora

Endereço: Praça Cel. João Pedro, 29 – Loja B

Contato: (19) 3893-1488

Peixada do Lago

Endereço: Rodovia Pedreira – Amparo, SP-95, km 54

Contato: (19) 3893-1952

Pizzaria Do Geninho

Endereço: Av. Costa de Silva, 392 - Vila Monte Alegre

Contato: (19) 3893-1073

Pizzaria Veneza

Endereço: Rua XV de Novembro, 337

Contato: (19) 3852-3803

PL Café Doces E Cia

Endereço: Praça Cel. João Pedro 83, Galeria Plaza, loja 15

Contato: (19) 3893-6032 | mauro-henrique1982@hotmail.com

Quiosque do Osmar

Endereço: Praça Cel. João Pedro, s/n

Contato: (19) 99743-0973

Quiosque Garapinha e Pastel Quero Mais

Endereço: Praça Cel. João Pedro, s/n

Restaurante Box 10

Endereço: Av. Wanderlei José Vicentini, 440 – Galeria São Paulo

Contato: (19) 3893-2641

Restaurante Caminho Da Roça

Endereço: Praça Coronel João Pedro, 16 - LOJA 5

Contato: (19) 3893-2632 | ahoraciofox@yahoo.com.br

Restaurante Central

Endereço: Rua Primo Frazato , 40 – Loja 25

Contato: (19) 3853-4006 | restaurantecentrall@outlook.com

Restaurante Choupana

Endereço: Av. Antônio Serafin Petean, 1355

Contato: (19) 3893-5473 | choupanas@gmail.com

Restaurante Côco Verde

Endereço: Av. Antônio Serafin Petean, 2461 – Loja 93

Contato: (19) 3852-3118 | restaurantecocoverde@outlook.com

Restaurante D'Bella

Endereço: Praça Cel. João Pedro, 161 – Centro

Contato: (19) 3893-1419 | restaurantedabella@hotmail.com

Restaurante Divina Gula I

Endereço: Rua Papa João XXIII, 365 - Box 19

Contato: (19) 3852-3926

Restaurante Divina Gula II

Endereço: Praça Cel. João Pedro, 62 lj. 06 - Galeria Rubão

Contato: (19) 3853-2551 | le_peixada@hotmail.com

Restaurante do Serrinha

Endereço: Praça Cel. João Pedro, 44

Contato: (19) 3852-4040

Restaurante do Zito

Endereço: Rua Papa João XXIII, 576

Contato: (19) 3853-2461

Restaurante e Lanchonete Do Pote

Endereço: Rua Antônio Pedro, 747

Contato: (19) 3893-2280

Restaurante Galpão

Endereço: Rua Floriano Peixoto, 94

Contato: (19) 3853-3211 | 3852-2312 | 3893-1034

Restaurante, Lanchonete e Pizzaria do Chiquinho

Endereço: Av. Antônio Serafin Petean, 2086 – Jd. Triunfo

Contato: (19) 3853-2218

Restaurante, Lanchonete e Pizzaria XV de Novembro

Endereço: Praça Coronel João Pedro, 2 – Centro

Contato: (19) 3893.2912 | restaurantelanchonetexv@hotmail.com

Restaurante Rancho Do Peixe

Endereço: Rua Fioravante Carlotti, 350

Contato: (19) 3893-2776 | 99688-1824

Restaurante Recanto Mineiro

Endereço: Av. Papa João XXIII, 156 - V. S. Antonio

Contato: (19) 3852-3002

Restaurante Tibone Grill

Endereço: Av Wanderley Jose Vicentini, 1376 – LOJA B

Contato: (19) 3893-4378 | jgomes4314@itelefonica.com.br

Restaurante Tulipa

Endereço: Praça Cel. João Pedro, 51

Sabor De Minas

Endereço: Av. Antonio Serafin Pentean, 2461 - LOJA 9

Contato: (19) 3852-4784

Sabor Verão Sorveteria

Endereço: Av. Antônio Serafin Petean, 2461 – Loja 75

Contato: (19) 99680-5391

Sorveteria João Da Ponte

Endereço: Praça Coronel João Pedro, 29 -LOJA 3

Contato: (19) 3893-3585 | robsoncbpedrock@gmail.com

Subway Lanchonete

Endereço: R. XV de Novembro, 12 - Centro

Contato: (19) 3852-3645

Turismo Rural - Alimentação

- Queijos Alaor

Endereço: Estrada Basílio Vieira de Godoy, s/n - Entre Montes

Contato: (19) 3853-0184

- João Defendi (queijos, iogurte)

Endereço: Rua Pe. Francisco Salvino, 758 – Estância Santa Rita (Ricci) –
Estrada de Ingatuba

Contato: (19) 99254-0896

- Doces Caseiros Dona Isaltina

Endereço: Estrada Basílio Vieira de Godoy, s/n - km 6 - Entre Montes

Contato: (19) 3853-0110

- Cogumelos Renata

Endereço: Estrada Basílio Vieira de Godoy, s/n - km 6 - Entre Montes

Contato: (19) 3853-0303

- Pão Caseiro do Nelson

Endereço: Rua Sérgio Arrelaro, 271 – Jardim Ypê

Contato: (19) 98339-0412

- Restaurante Basílio (comida da roça, servida no fogão à lenha)

Funcionamento: Sábados, das 10h às 18h com porções;

Domingos e feriados, das 12h às 16h com almoço.

Endereço: Estrada Municipal Basílio Vieira de Godoy, s/n - Entre Montes

Contato: (19) 99613-6516 (Leandro)

- Barba Hortaliças e Frango Caipira

Endereço: Estrada Municipal Olival Pires, s/n. - Fazenda São José do Camanducaia

Contato: (19) 99672-1329

1.3.5. Serviços de Agenciamento Emissivo e/ou Receptivo

Planeta Turismo

Endereço: Rua XV de Novembro, 773 - Centro

Contato: (19) 3893-1656

Agência CVC Pedreira

Endereço: Rua Antônio Pedro, 578

Contato: (19) 3893-7800

1.3.6. Serviços e Equipamentos de Transporte

1.3.6.1. Divisão Territorial

A área urbana de Pedreira é dividida em oito macrozonas, assim distribuídas:

Macrozona 1: Centro, Praça Cel. João Pedro, Vila Monte Alegre, Parque São Jorge, Parque Industrial, Conjunto Residencial Sylvio Maya, Jardim Triunfo e parte da Vila Santo Antonio.

Macrozona 2: Vila Santo Antonio, Portal do Limoeiro, Vila Macedo, Estrada Santa Rita (Barbim), Vila São José, Morro do Cristo, Vila São Pelegrino, Parque Bela Vista.

Macrozona 3: Condomínio Vista Alegre (Colina de São Pedro), Altos de Santana, Jardim Santa Edwirges.

Macrozona 4: Corcovado, Jardim Santa Rosa, Jardim Andrade, Residencial Santo Antonio, Bairro Cascalho, Conjunto Residencial Oswaldo Teixeira de Magalhães.

Macrozona 5: Jardim Triunfo 78, Jardim Triunfo 79, Jardim Emília, Jardim dos Ypês, Jardim Primavera, Conjunto Habitacional Rainha da Paz, Conjunto Habitacional Shigeo Kobayashi, Conjunto Habitacional Aparecida C. Camilotti, Conjunto Habitacional Beija Flor, Jardim Marajoara, Parque Industrial Américo Pierri, Distrito Industrial Prefeito José Carlos Lena.

Macrozona 6: Chácaras Vale Verde I e II, Jardim Panorama e parte do Bairro Santa Cruz.

Macrozona 7: Altos de Santa Clara, Jardim Santa Clara II, Jardim Alzira, Vila Cau, Jardim São Nilo, Loteamento Fazenda Santa Clara, Vila Canesso, Vila Nova, Residencial São Joaquim, Conjunto Habitacional Marcílio Moratori, Nadir Figueiredo, parte do Bairro Santa Cruz.

Macrozona 8: região cortada pela Rodovia João Beira (SP-95).

Área rural: Jardim Entre Montes, Jardim Entre Montes 2, Condomínio Jardim Náutico Represa.

1.3.6.2. Acessos

Pedreira pode ser acessada diretamente por vias terrestres, ferroviária e indiretamente por via aérea. As principais rodovias que atravessam o município ou dão acesso indireto a ele são:

- Rodovia Governador Doutor Adhemar Pereira de Barros (SP-340 e SP-342), também conhecida como Rodovia Campinas-Mogi Mirim, é uma rodovia do estado de São Paulo, que inicia-se em Campinas, cruza com Rodovia Dom Pedro I, passa por Jaguariúna, Holambra, Santo Antônio de Posse, Mogi Mirim e vai até Mogi Guaçu. A partir daí, a rodovia bifurca em SP-340 e SP-342 e continua sob o nome de Adhemar de Barros no trajeto da SP-342, passando por Espírito Santo do Pinhal, São João da Boa Vista e terminando no acesso ao município mineiro de Poços de Caldas. É uma das principais ligações da Região de Campinas e da Região Metropolitana de São Paulo ao Sul de Minas. A estrada corre quase completamente no sentido Sul-Norte. Seu nome é homenagem ao Governador Adhemar Pereira de Barros. É administrada e mantida pela concessão estadual a empresa Renovias, sendo uma rodovia pedagiada.
- Rodovia Dom Pedro I, (SP-65), faz a ligação do Vale do Paraíba e a Região Metropolitana de Campinas, partindo da Rodovia Henrique Eroles, em Jacareí, cruzando com as rodovias Carvalho Pinto e com a Rodovia Presidente Dutra ainda na altura de Jacareí, com a Rodovia Fernão Dias nas imediações de Atibaia, com a Rodovia Adhemar Pereira de Barros em Campinas, que oferece acesso ao sul de Minas Gerais e Rodovia Professor

Zeferino Vaz, também em Campinas. A rodovia termina no acesso ao km 104 da Rodovia Anhanguera. Seu traçado foi estudado para fazer a ligação mais curta entre as rodovias Anhanguera e Dutra sem passar por nenhum município da Região Metropolitana de São Paulo. Recebeu esse nome por ter sido inaugurada em 25 de novembro de 1972, ano do sesquicentenário da Independência do Brasil. Na época de sua inauguração, iniciava seu traçado na Av. Lucas Nogueira Garcez, ainda na área urbana de Jacareí, cruzando-se com a Via Dutra no km 168. Após a inauguração da Rodovia Carvalho Pinto, em meados de 1994, o trajeto final da D. Pedro I foi alterado de modo, cruzando a Dutra agora num novo trevo, no km 169 e se estendendo até às rodovias Carvalho Pinto e Henrique Eroles, sem passar pela área urbana de Jacareí. Hoje, em conjunto com a Via Anhanguera e o sistema Dutra-Carvalho Pinto, faz a ligação de todo o fluxo de veículos entre o interior paulista e o litoral norte do estado e Rio de Janeiro. Cruza também com a rodovia Fernão Dias, fazendo o fluxo do interior do país com Belo Horizonte. Possui três praças de pedágio em seu traçado: uma em Itatiba, outra em Atibaia e mais uma em Igaratá, tendo sido desativado o antigo pedágio existente em Nazaré Paulista. Em 2 de abril de 2009 foi concedida para a concessionária Rota das Bandeiras, pertencente ao grupo Odebrecht.

- Rodovia João Beira (SP-95), faz a ligação de Bragança Paulista a Jaguariúna, cortando as referidas cidades e ainda, Tuiuti, Amparo e Pedreira. De Bragança Paulista (km 0) até Amparo (km 34,307) recebe o nome de Benevenuto Moretto e, do perímetro urbano de Amparo (km 39,680) até Jaguariúna (km 74,400) - intersecção com a Rodovia SP-340 - recebe o nome de João Beira.
- Rodovia dos Bandeirantes (SP-348) é uma das mais bem conservadas rodovias do país, classificando-se na primeira posição do ranking

elaborado através de pesquisa rodoviária de 2013, realizada pela Confederação Nacional do Transporte. Possui grande importância comercial, pois, em conjunto com o Rodoanel Mário Covas e a Rodovia Anchieta, atuam como elo entre dois dos maiores polos de importação e exportação do país: o Aeroporto Internacional de Viracopos e o Porto de Santos. É também junto com a Rodovia Anhanguera o maior corredor financeiro do país, pois liga as duas regiões metropolitanas mais ricas do estado, e do Brasil. Além disso, possui importância turística, pois às suas margens estão instalados dois dos maiores parques temáticos do Brasil: O Hopi Hari e o Wet'n Wild. A Rodovia dos Bandeirantes é considerada por muitos a melhor rodovia do Brasil, fazendo a ligação entre importantes municípios paulistas como São Paulo, Caieiras, Cajamar, Franco da Rocha, Jundiaí, Itupeva, Valinhos, Campinas, Hortolândia, Sumaré, Santa Bárbara d'Oeste, Limeira e Cordeirópolis.

- Rodovia Anhanguera (SP-330) é uma rodovia do estado de São Paulo, Brasil. Ela é considerada uma das mais bem conservadas rodovias do país, classificando-se na segunda posição do ranking elaborado através de pesquisa rodoviária de 2013, realizada pela Confederação Nacional do Transporte. Faz parte do sistema BR-050, que liga Brasília a Santos. A Rodovia Anhanguera liga São Paulo com a região norte do estado e suas principais cidades industriais e a uma das mais produtivas áreas agrícolas. É uma das mais importantes rodovias do Brasil e uma das mais movimentadas, com o trecho de maior tráfego entre São Paulo e Campinas, o primeiro a ser construído. É duplicada, contendo trechos com faixas adicionais e pistas marginais. Têm um tráfego pesado, especialmente de caminhões. É considerada, juntamente com a Rodovia dos Bandeirantes e Rodovia Washington Luís, o maior corredor financeiro do país, pois interliga algumas das mais ricas regiões metropolitanas do estado como São Paulo e Campinas, o Aglomerado Urbano de Jundiaí, a

Região Administrativa Central e mais a Região Administrativa de Ribeirão Preto.

- Rodovia Santos Dumont é o nome dado à rodovia SP-075 no trecho que corta a cidade de Campinas até a divisa com Indaiatuba. É a principal ligação de Campinas ao Aeroporto Internacional de Viracopos. A SP-075 tem outras denominações em seu trajeto.

1.3.6.3. Mobilidade Urbana

Dentre as principais soluções para o problema da mobilidade urbana seria o estímulo aos transportes coletivos públicos, através da melhoria de sua qualidade e eficiência e aumento do número de horários, principalmente no horário noturno devido aos eventos realizados à noite e que moradores de bairros distantes do centro e que não possuem veículos ficam impossibilitados de prestigiar os eventos realizados no município, além do desenvolvimento de um trânsito focado na circulação desses veículos. Além disso, o incentivo à utilização de bicicletas, principalmente com a construção de ciclovias e ciclofaixas, também pode ser uma alternativa a ser trabalhada pelo poder público em parceria com a iniciativa privada.

Desde o ano 2000 há duas leis que regulamentam a promoção à acessibilidade que são a Lei n.º 10.048 e a Lei n.º 10.098 que estimula os governos municipais e estaduais a desenvolver medidas que garantam a acessibilidade para pessoas com algum tipo de restrição de mobilidade e deficiência nos sistemas de transporte, equipamentos urbanos e locomoção pública.

Há pontos na malha urbana da cidade que oferecem vagas para pessoas portadoras de necessidades especiais, além de rampas de acesso para cadeirantes defronte ao Museu Histórico e da Porcelana, e

piso tátil defronte ao largo da antiga estação de trem, local que abriga o sanitário público e o Posto de Informações Turísticas.

- **Linhas de Transporte Urbano: Expresso Metrópolis Transportes e Viagens**

a) Horários de Segunda à Sexta-Feira

Linha	Linha	Horário
102	Dist. Industrial x Marajoara x Jd. Andrade	04:50
101	Jd. Andrade x Jd. Triunfo x 24 horas x Hospital x Nadir	05:10
102	Ypê x Kobayashi x Marajoara x Rodoviária	05:40
101	Garagem x Dist. Industrial x Marajoara x Kobayashi x Ypê x 24 horas (Via Marginal) x Jd. Andrade	05:40
101	Jd. Andrade x Rodoviária x Centro x Hospital x Nadir	05:50
108	Nadir x Hospital x Centro x Rodoviária x Jd. Triunfo	06:00
112	Rodoviária x Centro x Hospital x Santa Clara	06:00
103	Dist. Industrial x Marajoara x 24 horas x Rodoviária x Centro x Vila São José x Santa Clara	06:00
101	Nadir x Hospital x Centro x Rodoviária x Jd. Andrade	06:20
108	Jd. Triunfo x 24 horas x Rodoviária x Centro x Hospital x Nadir	06:30
103	Santa Clara x Centro x Rodoviária x Kobayashi x Marajoara x Dist. Industrial	06:30
112	Santa Clara x Centro x Rodoviária x Jd. Andrade	06:30
112	Jd. Andrade x Rodoviária x Centro x Santa Clara	06:50
108	Nadir x Hospital x Centro x Rodoviária x Jd. Triunfo	07:20
119	Dist. Industrial x Marajoara x 24 horas x Rodoviária x Centro x Hospital x Moratori	07:20

101	Jd. Andrade x Rodoviária x Centro x Hospital x Nadir	07:20
112	Santa Clara x Centro x Rodoviária x Jd. Andrade	07:20
108	Jd. Triunfo x 24 horas x Rodoviária x Centro x Hospital x Nadir	08:00
119	Moratori x Hospital x Centro x Rodoviária x 24 horas x Marajoara	08:00
101	Nadir x Hospital x Centro x Rodoviária x Jd. Andrade	08:00
105	Jd. Andrade x Rodoviária x Centro x Hospital	08:00
108	Nadir x Hospital x Centro x Rodoviária x Jd. Triunfo	08:40
119	Marajoara x 24 horas x Rodoviária x Centro x Hospital x Moratori	08:40
105	Jd. Andrade x Rodoviária x Centro x Hospital	08:40
108	Jd. Triunfo x 24 horas x Rodoviária x Centro x Hospital x Nadir	09:20
119	Moratori x Hospital x Centro x Rodoviária x 24 horas x Marajoara	09:20
105	Hospital x Centro x Rodoviária x Jd. Andrade	09:20
108	Nadir x Hospital x Centro x Rodoviária x Jd. Triunfo	10:00
104	Marajoara x 24 horas x Rodoviária x Centro x Hospital	10:00
101	Jd. Andrade x Rodoviária x Centro x Nadir	10:00
109	Jd. Triunfo x 24 horas x Rodoviária x Centro x Hospital	10:40
104	Hospital x Centro x Rodoviária x 24 horas x Marajoara x Dist. Industrial	10:40
101	Nadir x Centro x Rodoviária x Jd. Andrade	10:40
109	Hospital x Centro x Rodoviária x 24 horas x Jd. Triunfo	11:20
119	Dist. Industrial x Marajoara x 24 horas x Rodoviária x Centro x Hospital x Moratori	11:20
101	Jd. Andrade x Rodoviária x Centro x Nadir	11:20

108	Jd. Triunfo x 24 horas x Rodoviária (12:20) x Centro x Hospital x Nadir	12:00
119	Moratori x Hospital x Centro x Rodoviária (12:20) x 24 horas x Marajoara x Dist. Industrial	12:00
101	Nadir x Centro x Rodoviária x (12:20) x Jd. Andrade	12:00
112	Jd. Andrade x Rodoviária x Centro x Santa Clara	12:10
108	Nadir x Hospital x Centro x Rodoviária x Jd. Triunfo	12:40
119	Dist. Industrial x Marajoara x 24 horas x Rodoviária x Centro x Hospital x Moratori	12:40
101	Jd. Andrade x Rodoviária x Centro x Nadir	12:40
112	Santa Clara x Centro x Rodoviária x Jd. Andrade	12:40
108	Jd. Triunfo x 24 horas x Rodoviária x Centro x Hospital x Nadir	13:20
119	Moratori x Hospital x Centro x Rodoviária x 24 horas x Marajoara	13:20
101	Nadir x Centro x Rodoviária x Jd. Andrade	13:20
105	Jd. Andrade x Rodoviária x Centro x Hospital x Moratori	13:20
108	Nadir x Hospital x Centro x Rodoviária x Jd. Triunfo	14:00
104	Marajoara x 24 horas x Rodoviária x Centro x Hospital	14:00
105	Jd. Andrade x Rodoviária x Centro x Hospital	14:00
105	Moratori x Hospital x Centro x Rodoviária x Jd. Andrade	14:10
108	Jd. Triunfo x 24 horas x Rodoviária x Centro x Hospital x Nadir	14:40
104	Hospital x Centro x Rodoviária x 24 horas x Marajoara x Dist. Industrial	14:40
105	Hospital x Centro x Rodoviária x Jd. Andrade	14:40
112	Jd. Andrade x Rodoviária x Centro x Santa Clara	14:40

108	Nadir x Hospital x Centro x Rodoviária x Jd. Triunfo	15:20
104	Dist. Industrial x Marajoara x 24 horas x Rodoviária x Centro x Hospital	15:20
105	Jd. Andrade x Rodoviária x Centro x Hospital	15:20
112	Santa Clara x Centro x Rodoviária x Jd. Andrade	15:20
105	Jd. Andrade x Rodoviária x Centro x Hospital	15:50
110	Jd. Triunfo x 24 horas x Rodoviária x Centro x Santa Clara	16:00
104	Hospital x Centro x Rodoviária x 24 horas x Marajoara	16:00
105	Hospital x Centro x Rodoviária x Jd. Andrade	16:00
101	Jd. Andrade x Rodoviária x Centro x Hospital x Nadir	16:20
105	Hospital x Centro x Rodoviária x Jd. Andrade	16:30
103	Marajoara x 24 horas (Via Marginal) x Santa Clara	16:35
110	Santa Clara (Via Ypê) x Centro x 24 horas x Jd. Triunfo	17:00
103	Santa Clara x Praia x Centro x Rodoviária x 24 horas x Marajoara	17:00
118	Nadir x Hospital x Vila São José x Centro x Rodoviária x Jd. Andrade x Marajoara x Distrito Industrial	17:00
112	Jd. Andrade x Rodoviária x Centro x Santa Clara	17:00
108	Jd. Triunfo x 24 horas x Rodoviária x Centro x Hospital x Nadir	17:30
103	Santa Clara x Centro x Rodoviária x 24 horas x Marajoara x Dist. Industrial	17:30
104	Marajoara (Via Marginal) x Hospital	17:40
105	Hospital x Centro x Rodoviária x Jd. Andrade	18:00
102	Dist. Industrial x Marajoara x 24 horas x Centro x Rodoviária	18:00

108	Nadir x Centro x 24 horas x Rainha x Kobayashi x Jd. Triunfo	18:10
104	Rodoviária x Centro x 24 horas x Marajoara x Dist. Industrial	18:20
105	Jd. Andrade x Rodoviária x Centro	18:30
108	Jd. Triunfo x Kobayashi x Rainha x Marajoara x 24 horas x Rodoviária x Centro x Hospital x Nadir	18:40
105	Centro x Rodoviária x Jd. Andrade	18:50
105	Jd. Andrade x Rodoviária x Centro	19:10
108	Nadir x Hospital x Centro x Rodoviária x 24 horas x Jd. Triunfo x Marajoara x Dist. Industrial	19:20
105	Centro x 24 horas x Ypê x Jd. Triunfo x Marajoara x Dist. Industrial	19:20

b) Horários de Sábado

Linha	Linha	Horário
101	Jd. Andrade x Jd. Triunfo x 24 horas x Rodoviária x Centro x Hospital x Nadir	05:20
105	Garagem x Dist. Industrial x Marajoara x Centro x Rodoviária	05:30
105	Jd. Andrade x Jd. Triunfo x 24 horas x Rodoviária x Centro x Hospital	06:00
118	Nadir x Hospital x Centro x Rodoviária x 24 horas x Jd. Triunfo x Marajoara x Dist. Industrial	06:30
105	Hospital x Centro x Rodoviária x Jd. Andrade	06:40
102	Dist. Industrial x Marajoara x Jd. Triunfo x 24 horas x Rodoviária x Centro	07:00
101	Jd. Andrade x Rodoviária x Centro x Hospital x Nadir	07:20

102	Centro x Rodoviária x 24 horas x Jd. Triunfo	07:20
104	Kobayashi x Marajoara x 24 horas x Rodoviária x Centro x Hospital	07:20
101	Nadir x Hospital x Centro x Rodoviária x Jd. Andrade	08:00
108	Jd. Triunfo x 24 horas x Rodoviária x Centro x Hospital x Nadir	08:00
104	Hospital x Centro x Rodoviária x 24 horas x Kobayashi x Marajoara	08:00
105	Jd. Andrade x Rodoviária x Centro x Hospital	08:40
108	Nadir x Hospital x Centro x Rodoviária x 24 horas x Jd. Triunfo	08:40
103	Kobayashi x Marajoara x 24 horas x Rodoviária x Centro x Santa Clara	08:40
105	Hospital x Centro x Rodoviária x Jd. Andrade	09:20
108	Jd. Triunfo x 24 horas x Rodoviária x Centro x Hospital x Nadir	09:20
103	Santa Clara x Centro x Rodoviária x 24 horas x Kobayashi x Marajoara	09:20
101	Jd. Andrade x Rodoviária x Centro x Hospital x Nadir	10:00
108	Nadir x Hospital x Centro x Rodoviária x 24 horas x Jd. Triunfo	10:00
103	Kobayashi x Marajoara x 24 horas x Rodoviária x Centro x Santa Clara	10:00
101	Nadir x Hospital x Centro x Rodoviária x Jd. Andrade	10:40
102	Jd. Triunfo x 24 horas x Rodoviária x Centro	10:40
103	Santa Clara x Centro x Rodoviária x 24 horas x Kobayashi x Marajoara x Dist. Industrial	10:40
101	Jd. Andrade x Rodoviária x Centro x Hospital x Nadir	11:20
102	Centro x Rodoviária x 24 horas x Jd. Triunfo	11:20

104	Dist. Industrial x Kobayashi x Marajoara x 24 horas x Rodoviária x Centro x Hospital	11:20
101	Nadir x Hospital x Centro x Rodoviária (12:25) x Jd. Andrade	12:00
109	Jd. Triunfo x 24 horas x Rodoviária (12:20) x Centro x Hospital	12:00
104	Hospital x Centro x Rodoviária x 24 horas x Kobayashi x Marajoara	12:00
102	Kobayashi x Marajoara x 24 horas x Rodoviária	12:30
105	Jd. Andrade x Rodoviária x Centro x Hospital	12:40
109	Hospital x Centro x Rodoviária x 24 horas x Jd. Triunfo x Kobayashi x Marajoara	12:40
102	Rodoviária x Centro x 24 horas x Jd. Triunfo x Marajoara x Dist. Industrial	12:50
105	Hospital x Centro x Rodoviária x Jd. Andrade	13:20
117	Kobayashi x Marajoara x Jd. Triunfo x 24 horas x Rodoviária x Centro x Hospital x Nadir	13:20
101	Jd. Andrade x Rodoviária x Centro x Hospital x Nadir	14:00
108	Nadir x Hospital x Centro x Rodoviária x 24 horas x Jd. Triunfo x Kobayashi x Marajoara	14:00
101	Nadir x Hospital x Centro x Rodoviária x Jd. Andrade	14:40
117	Kobayashi x Marajoara x Jd. Triunfo x 24 horas x Rodoviária x Centro x Hospital x Nadir	14:40
101	Jd. Andrade x Rodoviária x Centro x Hospital x Nadir	15:20
108	Nadir x Hospital x Centro x Rodoviária x 24 horas x Jd. Triunfo x Kobayashi x Marajoara	15:20
101	Nadir x Hospital x Centro x Rodoviária x Jd. Andrade	16:00
104	Kobayashi x Marajoara x Jd. Triunfo x 24 horas x Rodoviária x Centro x Hospital	16:00

109	Hospital x Centro x Rodoviária x 24 horas x Jd. Triunfo x Kobayashi x Marajoara x Dist. Industrial	16:40
104	Dist. Industrial x Kobayashi x Marajoara x Jd. Triunfo x 24 horas x Rodoviária x Centro x Hospital	17:20
101	Jd. Andrade x Rodoviária x Centro x Hospital x Nadir	18:00
109	Hospital x Centro x Rodoviária x 24 horas x Jd. Triunfo x Kobayashi x Marajoara	18:00
101	Nadir x Hospital x Centro x Rodoviária x Jd. Andrade	18:40
117	Kobayashi x Marajoara x Jd. Triunfo x 24 horas x Rodoviária x Centro x Hospital x Nadir	18:40
105	Jd. Andrade x Rodoviária x Centro x Marajoara x Dist. Industrial	19:10
108	Nadir x Hospital x Centro x Rodoviária x 24 horas x Jd. Triunfo x Kobayashi x Marajoara	19:20
102	Kobayashi x Marajoara x Jd. Triunfo x 24 horas x Rodoviária	19:50
102	Rodoviária x Centro x 24 horas x Jd. Triunfo x Marajoara x Dist. Industrial	20:10

c) Horários de Domingo

Linha	Linha	Horário
101	Dist. Industrial x Marajoara x Centro x Rodoviária x Jd. Andrade	05:45
101	Jd. Andrade x Jd. Triunfo x 24 horas x Rodoviária x Centro x Hospital x Nadir	06:00
106	Nadir x Centro x 24 horas x Ypê	06:40
106	Ypê x Kobayashi x Marajoara x Jd. Triunfo x 24 horas x Rodoviária x Centro x Hospital x Nadir	07:10
101	Nadir x Hospital x Centro x Rodoviária x Jd. Andrade	08:00

117	Kobayashi x Marajoara x Jd. Triunfo x 24 horas x Rodoviária x Centro x Hospital x Nadir	08:00
105	Jd. Andrade x Rodoviária x Centro x Hospital	08:40
108	Nadir x Hospital x Centro x Rodoviária x 24 horas x Jd. Triunfo x Kobayashi x Marajoara	08:40
105	Hospital x Centro x Rodoviária x Jd. Andrade	09:20
117	Kobayashi x Marajoara x Jd. Triunfo x 24 horas x Rodoviária x Centro x Hospital x Nadir	09:20
102	Jd. Andrade x Rodoviária x Centro	10:00
108	Nadir x Hospital x Centro x Rodoviária x 24 horas x Jd. Triunfo x Kobayashi x Marajoara x Dist. Industrial	10:00
102	Centro x Rodoviária x Jd. Andrade	10:40
104	Dist. Industrial x Kobayashi x Marajoara x Jd. Triunfo x 24 horas x Rodoviária x Centro x Hospital	10:40
104	Hospital x Centro x Rodoviária x 24 horas x Jd. Triunfo x Kobayashi x Marajoara	11:20
117	Kobayashi x Marajoara x Jd. Triunfo x 24 horas x Rodoviária x Centro x Hospital x Nadir	12:00
101	Jd. Andrade x Rodoviária x Centro x Hospital x Nadir	12:40
101	Nadir x Hospital x Centro x Rodoviária x Jd. Andrade	13:20
101	Jd. Andrade x Rodoviária x Centro x Hospital x Nadir	14:00
108	Nadir x Hospital x Centro x Rodoviária x 24 horas x Jd. Triunfo x Kobayashi x Marajoara	14:00
117	Kobayashi x Marajoara x Jd. Triunfo x 24 horas x Rodoviária x Centro x Hospital x Nadir	14:40
108	Nadir x Hospital x Centro x Rodoviária x 24 horas x Jd. Triunfo x Kobayashi x Marajoara x Dist. Industrial	15:20
101	Nadir x Hospital x Centro x Rodoviária x Jd. Andrade	16:00
102	Dist. Industrial x Kobayashi x Marajoara x Jd. Triunfo x 24 horas x Rodoviária	16:00

101	Jd. Andrade x Rodoviária x Centro x Hospital x Nadir	16:40
102	Rodoviária x Centro x Jd. Andrade	17:30
108	Nadir x Hospital x Centro x Rodoviária x 24 horas x Jd. Triunfo x Kobayashi x Marajoara	18:00
101	Jd. Andrade x Rodoviária x Centro x Hospital x Nadir	18:00
117	Kobayashi x Marajoara x Jd. Triunfo x 24 horas x Rodoviária x Centro x Hospital x Nadir	18:40
101	Nadir x Hospital x Centro x Rodoviária x Jd. Andrade	18:40
114	Nadir x Hospital x Centro x Rodoviária x Marajoara x Dist. Industrial	19:20

• **Linhas Circular (Jagariúna/Pedreira/Amparo): Expresso Metrópolis Transportes e Viagens**

a) Horários de Segunda à Sexta-feira:

5h30, 6h35, 6h40, 7h50, 8h50, 9h20, 10h35, 11h30, 12h35, 13h00, 14h10, 14h35, 15h35, 16h10, 17h30, 17h50, 18h25, 19h00, 20h00, 21h00.

b) Horários de Sábado:

6h35, 7h10, 7h50, 8h50, 9h50, 10h35, 11h00, 12h30, 12h35, 14h00, 15h20, 15h35, 17h30, 17h50, 18h55, 19h10, 20h35.

c) Horários de Domingo:

6h35, 7h50, 9h00, 10h35, 11h40, 12h35, 14h30, 14h35, 16h00, 17h30, 17h50, 18h55, 19h00, 19h35, 20h00, 21h05.

- **Linhas Interurbana (Pedreira/Campinas): Expresso Metrópolis Transportes e Viagens**

a) Horários de Segunda à Sexta-feira:

05h45, 05h55, 06h40, 06h55, 07h45, 10h00, 11h55, 14h00, 15h55, 17h25, 18h25, 20h00, 21h00.

b) Horários de Sábado:

05h55, 06h55, 07h45, 10h00, 11h55, 14h00, 15h55, 20h00, 21h00.

c) Horários de Domingo:

6h55, 8h50, 10h00, 14h00, 15h55, 16h55, 18h25, 19h55, 21h00.

d) Horários de Feriados:

6h55, 8h50, 10h00, 14h00, 15h55, 16h55, 18h25, 19h55, 21h00.

- **Pontos de Táxi**

Ponto 01 – Praça Santana – 3 vagas

Paulo Eduardo Dalto; Leandro Antonio de Souza; Nadir Fuzetto.

Ponto 02 – Praça Angelo Ferrari – 5 vagas

Luiz Carlos Pereira de Godoy; Armando Adabo; Daniel Giralddi; José Maria de Souza; Reginaldo Ferretti.

Ponto 03 – Esquina Bonetto – 4 vagas

José Ricardo Mozer; Antonio Archimedes Betiol; Carlos Roberto Giralddi; Joaquim Cortim Pereira.

Ponto 04 – Terminal Rodoviário – 5 vagas

Elvio Panigassi; André Dalto; Luiz Moretto; Santo Acorsi; Ademar Borgonovi.

Ponto 05 – Extinto conforme Decreto 1777/08

Ponto 06 – Vila São José – 1 vaga

Francis Vieira da Rocha

Ponto 07 – Bairro Nadir Figueiredo – 2 vagas

Ponto 08 – Jardim Triunfo – Bar do Pinhé – 2 vagas

Giovanni Ferreira; Wanderlei Rossetti

Ponto 09 – Jardim Santa Clara – 2 vagas

Ponto 10 – Vila Monte Alegre – 3 vagas

José Aguinaldo Manzatto

Ponto 11 – Jardim Triunfo – Posto Eso – 2 vagas

Alcides Bueno da Silva; Rodrigo Martins Pedro

Ponto 12 – Praça Cel. João Pedro – 3 vagas

José Moreira Grange; Celso Tadeu Amorin; Rogério Ap. Moreira da Silva

Ponto 13 – Jd. Triunfo – (Rua Santo Antonio de Posse) – 2 vagas

Ponto 14 – Jardim Andrade – Praça Palmiro Bassan – 2 vagas

Daniel Kasvurm da Silva

Ponto 15 – Jd. Andrade – (Balão de Entrada) – 2 vagas

Ponto 16 – Rotatória Pedreira/Amparo – 5 vagas

Antonio Paulo dos Santos

Ponto 17 – Rainha da Paz (Bar Marchezini) – 2 vagas

Mario Ramalho Ponto 17 – Rainha da Paz – (Bar Marchezini) – 1 vaga

Ponto 18 – Jardim Marajoara – (Bar João Petean) – 2 vagas

Ponto 19 – Kobayashi – 1 vaga

Emerson Paulo Andreo Polez

Ponto 20 – Supermercado Dia – 3 vagas

André Bueno Ribeiro Patrussi; Simone Pereira da Silva; Clodoaldo Rosa dos Santos

Ponto 21 – Supermercado Unidos – 3 vagas

Valmir Ap. Moreira de Siqueira; Sérgio Rodrigo Fuzetto; Carlos Edécio Rodrigues Modesto

Carruagens Godoy

Endereço: Rua Luís Dalto, 166 Contato: Tel: (19)

Contato: (19) 3852-1551 | 99739-2306 | Juliana - (19) 99739-2306

Intercar Locadora de Veículos

Endereço: Av. Wanderley José Vicentini, 486 – Vila Canesso

Contato: (19) 3893-4199

1.3.7. Serviços e Equipamentos de Eventos

Arena Espaço E Eventos

Endereço: Rua Dr. Ivan de Vasconcelos, nº 45 – Centro

Contato: (19) 9685-7603 – 3852-2569

56

Canoa Festival

Endereço: Rodovia Pedreira – Amparo – Rodovia SP 95, km 54,5 - SP-095

Contato: (19) 3893-0306

Cia. Teatral Bote A Boca

Endereço: Rua Pedro Ferrari,80, 2º andar

Contato: (19) 3852-4299

Clube Nautico Joaquim Carlos

Endereço: Avenida Joaquim Carlos, nº 866 – Villa São José

Contato: (19) 3893-1861 – 3852-1817

Clube Recreativo Vale Verde

Endereço: Rua Luis alvarenga Jr. Nº 199 – Vale Verde

Contato: (19) 3893-3366

Esporte Clube Santa Sofia

Endereço: Rua Cezira de Queiroz, nº 284 – Centro

Contato: (19) 3893-2021 – 3852-1489 – 3893-2471

V.J. Marchiori

Endereço: Rua Felix Moreno, nº26 – Centro

Contato: (19) 3893-1493

1.3.8. Calendário de Eventos, Esportes e Lazer

JANEIRO

10 a 20/1 – Festa de São Sebastião

Planejamento Geral do Esporte e do Lazer

Planejamento e apoio Carnaval 2015

Convites e programação/ planejamento Blocos de Carnaval 2015

Realização do Projeto Verão Feliz

FEVEREIRO

6/2: Happy Hour da APAE

7/2: Pré-Carnaval

13/2: Carnaval – Marchinhas na Concha Acústica – Praça Angelo Ferrari

13 a 16/2: AVIVA

Desfile de Blocos Carnavalescos, Matinê, Carnaval do SOS e Carnarock

Carnaval 2015 – Desfile de Blocos

Copa de Futebol de Campo “Walter Steula”

Reinício dos projetos esportivos/ diversas modalidades

MARÇO

7 a 22/3: Festa de São José

8/3: Homenagem ao Dia Internacional da Mulher

20/3: Inauguração da Vila de Páscoa e Cantata

Projeto Bem-estar e qualidade de vida

27 a 29/3: Encenação da Paixão de Cristo no Centro de Eventos

Monsenhor Nilo Romano Corsi

Campeonato de Futsal sub 35

Campeonato de Futsal sub 47 master

2º Passeio Ciclo-turístico

Campeonato de Judô “Bosch”

Copa Paulista de Judô

Copa Pedreira de Futebol Junior – futebol de campo sub 21

Início “Campeonato de Master”

Copa “ORCAMP” de atletismo

Projeto Sábado Feliz

Torneio de Bocha Rainha da Paz

Copa Metropolitana de Futebol

ABRIL

3/4: Via-Sacra no Morro do Cristo

3/4: Encenação da Paixão de Cristo no Jardim Náutico Represa

4/4: Cantata de Páscoa

11/4 a 21/4: Festa de Santo Expedito

18/4: Exposição do dia do Escoteiro

21/4: Encontro de Wheeling

24/4: Festival de Esportes Regional das APAE's

JORI – “Jogos Regionais dos Idosos”

Jogos Abertos da Juventude

Atletismo – atividades e festivais

Futebol – “Festival de Menores”

Festival de Artes Marciais

Bocha – “Torneio do Trabalhador”

Torneio de Futsal “São José”

Copa “Cidade de Pedreira” – futebol de campo (8 equipes)

MOTO FEST

Torneio de Futsal Santa Clara

Judô – atividades e festivais

Skate – atividades e festivais

Futebol – “Torneio do Trabalhador”

Passeio de Mountain Bike

MAIO

2 a 17/5: Festa de São Francisco

8/5: Homenagem aos Expedicionários

9/5: Jantar Dançante da APAE

22/5: Procissão e Festa de Santa Rita de Cássia

24/5: Queima do Alho

29/5: Festa Junina da APAE

Manhã Verde

30/5 a 21/6: Festa de Santo Antonio

Futebol – “Final do Torneio do Trabalhador”

Bocha – “Final do Torneio do Trabalhador”

Copa SAVANI

Futsal – “Campeonato Municipal Amador”

Futsal – “Campeonato Junior” (categorias de base)

Campeonato Regional de Malha

Campeonato Regional de Handebol

“Copa Monte Alegreense de Futebol”

Circuito das Estâncias

Etapa do Campeonato Estadual de Mountain Bike

Jogos Abertos da Juventude

Festival de Judô

Festival de Atletismo

Campeonato Municipal de Futsal

JUNHO

4/6: Procissão de Corpus Christi

13/6: Festas Juninas nas Escolas

20/6: Festa Junina do SAMUCA

21/6: Festa Junina da Terceira Idade

28/6: Porco no Rolete

Campeonato Municipal de Futsal Amador

“Copa Monte Alegreense de Futebol”

Prova de MotoCross

Campeonato Municipal de Futsal de Base

Jogos Abertos da Juventude

Atletismo

Campeonato Municipal de Futsal

Festival de Voleibol

Festival de Futebol

Jogos “Integração do Circuito das Águas”

Campeonato Regional de Malha

Gincana Ecológica

“Caominhada”

Férias nos Bairros

Jogos da Juventude

JULHO

3 a 5: Moto Fest

9/7: Homenagem aos soldados da Revolução Constitucionalista de 1932

11/7: Festa Julina da Creche Planeta Azul

11 a 26/7: Festa de Sant'Ana

11/7: Festa Julina do Lar dos Velhos

12/7: Feijoada da APAE

19/7: Cavalaria de Sant'Ana

26/7: Procissão de Sant'Ana

31/7 a 2/8: Revirada Cultural de Inverno

Campeonato Municipal de Futsal

Campeonato Municipal de Futebol

Jogos Regionais 2015

Copa "Julho" de futebol de base – sub 11, sub 13 e sub 15

Férias nos Bairros

Etapa de Xadrez

Atletismo

Bocha

Futsal

Judô

Torneio de Futsal "Oswaldo Domingues da Cunha"

Jogos "Integração do Circuito das Águas"

Jogos da Juventude

AGOSTO

1 e 2/8: Expo Noivos do Circuito das Águas Paulista

5/8: Procissão e Festa do Bom Jesus

8/8: Marcha para Jesus

8/8 a 23/8: Festa de Santa Clara

8/8 a 23/8: Festa de Santa Rosa

Festival de Pipas

Campeonato Municipal de Futebol Amador

“Festival Bairros” de Capoeira Infantil

Campeonato Estadual de Handebol

Atletismo

Futsal

Futebol

SETEMBRO

6/7: Cavalaria da Independência

7/7: Desfile Cívico

11/9: Buteco da APAE

12 a 12/10: Festa de Nossa Senhora Aparecida

18/9: Jogos Proerd

20/9: Encontro de Trilheiros

Festival Abada de Capoeira

Passeio Ecológico PRENAT/Pedreira – Bairro da Ingatuba

Jogos PROERD

Jogos JEMP

Festival de Pipas

Campeonato Municipal de Futebol

Jogos de Integração do Circuito das Águas

Etapa ARA Leste de Atletismo

OUTUBRO

10/10: Festa da Primavera do Lar dos Velhos

15/10: Missa dos Professores

20 a 24/10: Espetáculo de Dança do Centro Cultural

24/10: Arrastão da Limpeza

25/10: Encontro de Fuscas

30/10: Missa de Aniversário de Pedreira

31/10: Show de Aniversário de Pedreira

Jogos PROERD

Atletismo

“Copa Ciço de Futsal”

Futebol

Festival de Handebol

Jogos Abertos do Interior

2º Corrida de Rua de Pedreira

Jogos Abertos da Juventude

NOVEMBRO

13/11: Jantar Mineiro da APAE

14/11: Projeto Bem-estar e qualidade de vida – FAJ

20, 21, 27 e 28/11: Festival Oficina da Dança

Campeonato Estadual de Handebol

Malha

Jogos Abertos do Interior

Torneio de Futebol Society - adulto

DEZEMBRO

3/12: Formatura Proerd

4/12: Parada de Natal e Inauguração da Vila de Natal

5, 6, 11, 12, 13, 18, 19 e 20: Shows de Natal

12/12: Dia da Bíblia - AMIEP

Festival de Natação

Passeio de Mountain Bike

Encerramento

1.3.9. Serviços e Equipamentos de Lazer

Abadá Capoeira

Endereço: Rua XV de Novembro, 561 – Centro

Contato: (19) 99721-9823 | escutinhoabada@hotmail.com

Corporação Musical

Endereço: Rua Arnaldo Rossi, S/N – Centro

Contato: (19) 99743-9473

Orquestra de Violeiros

Endereço: Av. Brigadeiro Faria Lima, 39 - Vila Monte Alegre

Contato: (19) 99632-2871 | claudinhocassiani@gmail.com

Pista de Skate Profissional 'Dr. Salvador Paulella Netto'

Endereço: R. Papa João XXIII, s/n

Praça Ângelo Ferrari

Endereço: Acesso pela Rua Antônio Pedro - Centro

Contato: (19) 3893-4159 | turismo@pedreira.sp.gov.br

O local chegou a abrigar um campo de futebol, mas em 1º de maio de 1950 foi instalada a Praça 31 de março, que atualmente recebe o nome do prefeito Ângelo Ferrari. Chegou a abrigar um coreto, que foi substituído por uma fonte luminosa. O local possui vários monumentos, como o monumento ao operário pedreirense, o monumento em homenagem aos pioneiros industriais da porcelana em Pedreira (Ângelo e Antônio Rizzi), e o monumento do Lions Clube. Em janeiro de 2015 recebeu um novo projeto com a implantação de uma concha acústica para shows artísticos e musicais, brinquedos para as crianças e a fonte recebeu um projeto de iluminação e novos movimentos de água. Possui internet gratuita aos moradores e visitantes.

Praça Aristides Machado de Oliveira

Localizada entre a APAE e o Lar dos Velhos, oferece internet gratuita aos frequentadores da praça, além de equipamentos de academia ao ar livre e equipamentos da Academia do Idoso.

Praça Cel. João Pedro

Local que marca a área de fundação da cidade, onde se concentram algumas das construções mais antigas, datadas do final do século XIX, como a casa do fundador, a antiga estação de trem, a Capela do Bom Jesus, o Museu Histórico e da Porcelana de Pedreira, a Escola Prof. Arnaldo Rossi, o sobrado onde funcionou o Hotel Galli, o teleférico que dá acesso ao Morro do Cristo e centenas de lojas que se dedicam à comercialização dos produtos produzidos na cidade e que recebe principalmente nos finais de semana e feriados prolongados um significativo número de visitantes e turistas vindos de diversas regiões do Brasil. Oferece internet gratuita aos visitantes e sanitários.

Praça Gumercindo Lopes

Localizada na proximidade do bairro Jardim Triunfo, um dos mais populosos, oferece internet gratuita aos frequentadores, além de banca de jornal e revistas.

Praça José Stranieri

Possui árvores frondosas e o Monumento à Mãe Pedreirense, idealizado pelo ex-presidente da Academia Pedreirense de Letras, Edgardo Luis Steula. Está localizada numa área que abriga estabelecimentos comerciais na parte inferior de um antigo casarão, datado do final do século XIX que foi propriedade de Antonio Pedro de Godoy Moreira, irmão do fundador de Pedreira, e integrava a Fazenda São José. Posteriormente o local abrigou o Corinthians Esporte Clube de Pedreira com grande atividade social em suas dependências.

Praça Malavazzi

Localizada na Vila Monte Alegre, possui árvores e arbustos, além de estátuas alusivas à comunidade italiana.

Praça Santana

Local que foi desapropriado para dar espaço ao largo da Igreja Matriz de Sant'Ana, que durante as festividades da padroeira durante o mês de julho conta com quermesse, shows musicais, praça de alimentação, parque de diversão para as crianças e também abriga o monumento em homenagem ao centenário da Paróquia, destacando todos os vigários que já administraram a igreja desde 1889 até 1999, ano em que o monumento foi erigido. Oferece internet gratuita.

Teatro Municipal Maestro José Martins de Oliveira

Endereço: R. Siqueira Campos, 91

Contato: (19) 3893- 4159

1.3.10. Artesanatos, Comércio e Exposições Permanentes

As fábricas e o comércio de porcelana estão localizados na área urbana do município que possui centros de compras direcionados aos turistas, sendo eles o Centro de Comércio e Lazer 'Amadeu Canesso', Lojas Comerciais da Galeria São Paulo, Lojas Comerciais da Praça Cel. João Pedro, Lojas Comerciais 'Eddie Cartarozzi', Lojas Avenida Antônio Serafim Pentean, Lojas Comerciais da Galeria Florindo, Lojas Comerciais da Rua Armando Fão, Lojas Comerciais ao longo da Avenida Antônio Serafim Pentean (Marginal), Galeria Flor da Porcelana e Shopping Center Louças Corsi. Além dos centros de compras é oferecido aos turistas o Posto de Informações Turísticas, áreas de estacionamento, segurança, restaurantes, sanitários, fraldários e áreas de lazer e recreação.

Casa do Artesão de Pedreira

Endereço: Av. Wanderley José Vicentini, 43 - Centro

Emporio Minas

Endereço: Praça Coronel João Pedro, 29 - LOJA 4

Contato: (19) 3853-2752 | j.camilo42@hotmail.com

Hora Presentes

Endereço: Praça Coronel João Pedro, 29 - LOJA 6

Contato: (19) 3852-4747 | horapresentes@hotmail.com

LK Resinas

Endereço: Praça Coronel João Pedro, 29 - LOJA 5

Contato: (19) 3893-1450 | lkresinas@hotmail.com

Duo Artigos E Presentes

Endereço: Praça Coronel João Pedro, 29 -LOJA 1

Contato: duo.artigos.presentes@gmail.com

Mabel Complementos

Endereço: Praça Coronel João Pedro, 29 -LOJA 2

Contato: (19) 3893-3664

Carmen Sabatini

Endereço: Praça Coronel João Pedro, 30

Contato: (19) 3852-5099 | comercial@carmensabatini.com.br

Bella Acessorios

Endereço: Praça Coronel João Pedro, 191

Contato: (19) 99638-5041 | je_steula@hotmail.com

Casarão Real

Endereço: Praça Coronel João Pedro, 141

Contato: (19) 3893-3967 | casaraoreal@hotmail.com

Barrichelo Porcelana

Endereço: Praça Coronel João Pedro, 131

Contato: (19) 3893-4461 | baricporcelana@hotmail.com

Casa Do Vime

Endereço: Rua Primo Frazatto, 40 – LOJA 1

Contato: (19) 3852-3954 | vendas@casadovime.com.br

JN Decorações

Endereço: Rua Primo Frazatto, 40 - LOJA 6

Contato: (19) 3893-2884

Malhas Central

Endereço: Rua Primo Frazatto, 40 – LOJA 14

Contato: (19) 3852-1682 | malhasgaleriacentral@gmail.com

Terecoteco

Endereço: Rua Primo Frazatto, 40 – LOJA C

Contato: (19) 3852-3560 | malhasgaleriacentral@gmail.com

Marimar Presentes

Endereço: Rua Primo Frazatto, 40 – LOJA 9

Contato: (19) 3893-2530 | grazieladecaputo@hotmail.com

Divina Luz

Endereço: Rua Primo Frazatto, 40 – LOJA 3

Contato: (19) 3852-3448 | contato@divinaluz.com.br

RM Home

Endereço: Rua Primo Frazatto, 49 - LOJA B

Contato: (19) 3852-4175 | rm.home@outlook.com

Geek Store

Endereço: Rua Primo Frazatto, 49 – LOJA B

Contato: (19) 3852-1421 | contato@thegeekfactory.com.br

Lilli Dolls

Endereço: Rua Primo Frazatto, 41 – LOJA B

Contato: (19) 3852-3105 | lillidollsbonecas@hotmail.com

Bella Arte

Endereço: Rua Primo Frazatto, 41 – LOJA A

Contato: (19) 3893-6822 | victorpf21@outlook.com

Nossa Art

Endereço: Praça Coronel João Pedro, 99 -LOJA 3

Contato: (19) 99666-5657 | iapcamposma@gmail.com

Emporio Santana

Endereço: Praça Coronel João Pedro, 99 -LOJA 5

Contato: (19) 99549-9302 | emporiosantana@yahoo.com.br

Atelie Toque Final

Endereço: Praça Coronel João Pedro, 99 -LOJA 6

Contato: (19) 99630-2182 | ateliетоquefinal@hotmail.com

Decorações Brilhant

Endereço: Praça Coronel João Pedro, 99 - LOJA 7

Contato: (19) 3893-4753 | iracemaapmartins@hotmail.com

Caminho Das Flores

Endereço: Praça Coronel João Pedro, 99 -LOJA 8

Contato: (19) 3852-4698 | anna-agostinho@hotmail.com

Criattive Decor

Endereço: Praça Coronel João Pedro, 99 -LOJA 2

Contato: (19) 3852-1299 | criattivedecor@hotmail.com

Real Nino

Endereço: Praça Coronel João Pedro, 99 -LOJA 1

Contato: (19) 3852-2477 | real.nino1@hotmail.com

Decor Home

Endereço: Praça Coronel João Pedro, 83 -LOJA 3

Contato: (19) 3852-3615 | comercial@decorhome.com.br

RM Porcelana

Endereço: Praça Coronel João Pedro, 83 -LOJA 4

Contato: (19) 3853-4174 | pnpdpvendas@uol.com.br

Li Decorações

Endereço: Praça Coronel João Pedro, 83 -LOJA 7

Contato: (19) 3852-4219 | lidecoracoes2@gmail.com

Art E Fatos

Endereço: Praça Coronel João Pedro, 83 -LOJA 8

Contato: (19) 3852-4297

Isabela Alumínios

Endereço: Praça Coronel João Pedro, 83 -LOJA 9

Contato: (19) 3893-4802 | contato@isabelaaluminios.com.br

So Arts

Endereço: Praça Coronel João Pedro, 83 -LOJA 13

Contato: (19) 3852-4398

Flora Brasil

Endereço: Praça Coronel João Pedro, 83 -LOJA 14

Feliz Moda Bebe

Endereço: Praça Coronel João Pedro, 83 -LOJA 16

Contato: (19) 3852-4499 | comercial@felizmodabebe.com.br

Porcelanas Trevizan

Endereço: Praça Coronel João Pedro, 83 -LOJA 17

Contato: (19) 99166-3590 | wlademir.trevizan@hotmail.com

Maria Pimenta

Endereço: Praça Coronel João Pedro, 83

Contato: (19) 3893-5979 | lojampimenta@gmail.com

BMC Alumínios

Endereço: Praça Coronel João Pedro, 83 -LOJA 2

Contato: (19) 3893-6279 | bmcaluminios@hotmail.com

Varejão Das Louças

Endereço: Praça Coronel João Pedro, 83 -LOJA 1

Contato: (19) 3852-1605 | varejaodasloucas@hotmail.com

Devitro I

Endereço: Praça Coronel João Pedro, 75

Contato: (19) 3893-3886 | vendas@devitrodecoracoes.com.br

JL Decoração

Endereço: Praça Coronel João Pedro, 71

Contato: (19) 3893-1660 | decoracoesjl@uol.com.br

Nina Fiori

Endereço: Praça Coronel João Pedro, 65

Contato: (19) 3852-2926 | pedreira@ninafiori.com.br

Decoradora Vicentini

Endereço: Praça Coronel João Pedro, 57

Contato: (19) 3893-5444 | vicentinidecor@gmail.com

Arte E Imagem

Endereço: Praça Coronel João Pedro, 45

Contato: (19) 3853-5825 | maurinhobozzi@hotmail.com

Calu Art's

Endereço: Praça Coronel João Pedro, 29 -LOJA A

Contato: (19) 3853-2221 | artefatti@bol.com.br

Criattive

Endereço: Praça Coronel João Pedro, 27

Contato: (19) 3852-1299 | decorbaby@hotmail.com

Emporio Camargo

Endereço: Praça Coronel João Pedro, 21

Contato: (19) 3893-4961 | emporiocamargo@uol.com.br

FC Presentes

Endereço: Praça Coronel João Pedro, 21

Contato: (19) 3853-4082 | fcpresentes@hotmail.com

Xinelaria

Endereço: Praça Coronel João Pedro, 17 -LOJA A

Contato: (19) 3893-7121 | maurinhobozzi@hotmail.com

Decor Banho

Endereço: Praça Coronel João Pedro, 17 -LOJA B

Contato: (19) 3852-3488 | comercial@decorhome.com.br

Marilia De Oliveira

Endereço: Praça Coronel João Pedro, 11 - LOJA B

Contato: (19) 3852-3126 | loja1@mariliadeoliveira.com.br

Marilene Decorações

Endereço: Praça Coronel João Pedro, 11 -LOJA A

Contato: (19) 3893-1551 | vendas@marilenedecoracoes.com.br

Ki Encanto

Endereço: Praça Coronel João Pedro, 9 - LOJA A

Contato: (19) 3852-3373 | kiencantosaboaria@hotmail.com

Art Quadro

Endereço: Praça Coronel João Pedro, 9 - LOJA B

Contato: (19) 3852-3303 | contato@artquadro.com.br

Christini Artefatti

Endereço: Praça Coronel João Pedro, 9 - LOJA C

Contato: (19) 3853-2221 | artefatti@bol.com.br

B&B Presentes

Endereço: Praça Coronel João Pedro, 10

Contato: (19) 3893-5602 | bebpresentes@gmail.com

Divina Luz

Endereço: Rua Eliza Serafim, 20

Contato: (19) 3893-5657 | contato@divinaluz.com.br

Magno Mansur

Endereço: Rua Eliza Serafim, 30

Contato: (19) 3852-4284 | magno-mansur@hotmail.com

Vila Dos Presentes

Endereço: Rua Eliza Serafim, 44

Contato: (19) 3852-2594 | viladospresentes@hotmail.com

Art E Fatos

Endereço: Rua Eliza Serafim, 70 – LOJA 2

Contato: (19) 3852-3291

Analu Decorações

Endereço: Rua Eliza Serafim, 70 – LOJA 3

Contato: (19) 3893-5402 | vadeanaalves@yahoo.com.br

Mary Utilidades

Endereço: Rua Eliza Serafim, 70 – LOJA 4

Contato: (19) 3852-5113 | contato@marydecoracoes.com.br

MM Artesanatos

Endereço: Rua Eliza Serafim, 70 - LOJA 5

Contato: (19) 3852-4850 | marta.mmartesanato@gmail.com

Marchesi Decor

Endereço: Rua Eliza Serafim, 46 – LOJA 3

Contato: (19) 3852-3975 | marchesidecor@hotmail.com

Decorações Sadale

Endereço: Rua Eliza Serafim, 50

Contato: (19) 3852-3197 | decorsadale@hotmail.com

Imperial Decorações

Endereço: Rua Eliza Serafim, 56 – LOJA 1

Contato: (19) 3852-5187 | daniilo@grupofrasom.com.br

GF Decorações

Endereço: Rua Eliza Serafim, 66 – LOJA B

Contato: (19) 3852-1665 | daniilo@grupofrasom.com.br

Broglia E Chieri

Endereço: Rua Eliza Serafim, 66 – LOJA A

Contato: (19) 3893-5769 | contato@brogliechierici.com.br

Vale Do Luar

Endereço: Rua Eliza Serafim, 97 – LOJA B

Contato: (19) 3852-3458 | antonio.cortes61@gmail.com

Cheiro Bom

Endereço: Rua Eliza Serafim, 93 – LOJA C

Contato: (19) 3852-5091 | alinegislaine@hotmail.com

Paraiso Das Flores

Endereço: Rua Eliza Serafim, 97 – LOJA A

Contato: (19) 3853-2021 | paraiso.dasflores@yahoo.com.br

Krau Decorações

Endereço: Rua Eliza Serafim, 93 – LOJA A

Contato: (19) 3853-2373 | kraudecoracoes@hotmail.com

Trad Porcelanas

Endereço: Rua Eliza Serafim, 89 – LOJA B

Contato: (19) 3853-2502 | contato@porcelanatrad.com.br

Artesanato Tirah

Endereço: Rua Eliza Serafim, 89 – LOJA A

Contato: (19) 3852-2097 | tirah.artesanatos@gmail.com

Artes Da Roça

Endereço: Rua Eliza Serafim, 79

Contato: (19) 99688-7648 | artesaroca@hotmail.com

Princess

Endereço: Rua Eliza Serafim, 75 – LOJA E

Contato: (19) 3852-4854

Ambient

Endereço: Rua Eliza Serafim, 75 – LOJA D

Contato: (19) 3853-2892 | diogofds@hotmail.com

PL Decorações

Endereço: Rua Eliza Serafim, 75 – LOJA C

Contato: mauro-henrique1982@hotmail.com

Drikau Decorações

Endereço: Rua Eliza Serafim, 75 – LOJA B

Contato: (19) 3893-5290 | cau.freitasacf@gmail.com

Porcelart Novidades

Endereço: Rua Eliza Serafim, 75 – LOJA A

Contato: (19) 3893-3277 | porcelartnovidades@hotmail.com

Sadale Decorações

Endereço: Rua Eliza Serafim, 73

Contato: (19) 3852-3197 | decorsadale@hotmail.com

Casa Da Porcelana

Endereço: Praça Coronel João Pedro, 110

Contato: (19) 3893-5075 | eugenio@casadaporcelana.com.br

Porcelana Gisele

Endereço: Praça Coronel João Pedro, 116

Contato: (19) 3893-5893 | falecom@porcelanagisele.com.br

Brasil Tropical

Endereço: Praça Coronel João Pedro, 140

Contato: (19) 98385-4767 | vanessadosantos72@gmail.com

Porcelart Novidades

Endereço: Praça Coronel João Pedro, 130

Contato: (19) 3893-3277 | porcelartnovidades@hotmail.com

Loja Ladora

Endereço: Praça Coronel João Pedro, 142

Contato: (19) 3852-4593 | comercial@lojaladora.com.br

Dunne

Endereço: Praça Coronel João Pedro, 144

Contato: (19) 3893-1790 | steulasaojoaquim@uol.com.br

MDF Com Madeira

Endereço: Praça Coronel João Pedro, 156

Contato: (19) 3893-1909 | artecommadeira2@gmail.com

Cantinho De Minas

Endereço: Praça Coronel João Pedro, 131

Contato: (19) 98385-4767 | cantinhominas@hotmail.com

Isabela Decor

Endereço: Praça Coronel João Pedro, 4

Contato: (19) 3852-5252 | mayvilalva@gmail.com

Christini Artefatti

Endereço: Praça Coronel João Pedro, 4

Contato: (19) 3853-2221 | artefatti@bol.com.br

Primor

Endereço: Praça Coronel João Pedro, 16 -LOJA A

Contato: (19) 3892-7925 | alicezmartins@hotmail.com

Decoradora Colonial

Endereço: Praça Coronel João Pedro, 32

Contato: (19) 3893-5421 | decoradoracolonial@hotmail.com

Art Real

Endereço: Praça Coronel João Pedro, 38

Contato: (19) 3893-2287 | art.real@hotmail.com

Real Art

Endereço: Praça Coronel João Pedro, 80

Contato: (19) 3853-2535 | realartartesanatos@gmail.com

Eliart Bolsas E Acessorios

Endereço: Praça Coronel João Pedro, 62 -LOJA 5

Contato: (19) 3853-3124

Claudia Artesanatos

Endereço: Praça Coronel João Pedro, 62 -LOJA 4

Contato: (19) 3893-3737 | anaclaudia_gc@hotmail.com

Lima Artesanatos

Endereço: Praça Coronel João Pedro, 62 -LOJA 2

Contato: (19) 3893-3695 | limaartesanatos@outlook.com

Lembranças Express

Endereço: Praça Coronel João Pedro, 62 -LOJA 1

Contato: (19) 99899-1461 | felipe_dequeiroz@hotmail.com

Casa Moderna

Endereço: Praça Coronel João Pedro, 62

Contato: (19) 3852-5075 | comercial@decorhome.com.br

Arte E Flor

Endereço: Praça Coronel João Pedro, 62 -LOJA 3

Contato: (19) 3852-4698 | beatriz.colombi01@terra.com.br

Vintage World

Endereço: Praça Coronel João Pedro, 80

Contato: (19) 3852-5030 | vintageworld@hotmail.com

Brasil Art

Endereço: Praça Coronel João Pedro, 88

Contato: (19) 3893-6151 | brasildecor@hotmail.com

Café Da Santa

Endereço: Praça Coronel João Pedro, 102 - LOJA A

Contato: (19) 99745-1973

Xinelaria

Endereço: Praça Coronel João Pedro, 116

Contato: (19) 3893-7121 | xinelaria@uol.com.br

Gesso Jurita

Endereço: Praça Coronel João Pedro, 126

Contato: (19) 3893-5900 | gessojurita1@uol.com.br

Ki Ceramica

Endereço: Praça Coronel João Pedro, 142

Contato: (19) 3893-2276 | nbazeio@uol.com.br

Vitoria

Endereço: Praça Coronel João Pedro, 168 – LOJA A

Contato: (19) 3893-5662 | vitoriaarte.presentes@hotmail.com

Espaço Arte

Endereço: Praça Coronel João Pedro, 168 - LOJA D

Contato: (19) 3893-3749 | contatoespacoarte@yahoo.com.br

Primor

Endereço: Praça Coronel João Pedro, 168 – LOJA E

Contato: (19) 3892-7925 | alicezmartins@hotmail.com

Balluart

Endereço: Praça Coronel João Pedro, 182 - LOJA A

Contato: (19) 3852-1007 | valdeanaalves@yahoo.com.br

Carbonato Presentes

Endereço: Praça Coronel João Pedro, 182 - LOJA B

Contato: (19) 3893-5933 | carbonatopresentes@uol.com.br

Odorizzi Decorações

Endereço: Praça Coronel João Pedro, 182 - LOJA C

Contato: (19) 3893-7013 | odorizzi.pedreira@hotmail.com

Comercial Barbara

Endereço: Praça Coronel João Pedro, 204

Contato: (19) 3893-3031 | lojacomercialbarbarapedreira@hotmail.com

Empório Dos Moveis

Endereço: Av. Wanderley Jose Vicentini, 488

Contato: (19) 3853-2283 | emporiadosmoveisp@uol.com.br

Made Arte

Endereço: Av. Wanderley Jose Vicentini, 487

Contato: (19) 3852-1279 | contato@madeartemdf.com.br

Neuzinha Decorações

Endereço: Av. Wanderley Jose Vicentini, 440 – LOJA 1

Contato: (19) 3852-1288 | neuzamiranda2010@hotmail.com

Mariana Ceramica

marianaceramicas@hotmail.com

Endereço: Av. Wanderley Jose Vicentini, 440 – LOJA 3

Contato: (19) 3852-1766

FP Madeiras

Endereço: Av. Wanderley Jose Vicentini, 440 – LOJA 5

Contato: (19) 3853-4327 | fredianipolizel@outlook.com

Flor Do Campo

Endereço: Av. Wanderley Jose Vicentini, 440 – LOJA 11

Contato: (19) 3852-3951 | fabricamoveisespeciais@hotmail.com

Maria Luiza Artesanatos

Endereço: Av. Wanderley Jose Vicentini, 440 – LOJA 13

Contato: (19) 3893-7953 | mluizaartesanatos@hotmail.com

Artesanato Decor

Endereço: Av. Wanderley Jose Vicentini, 440 – LOJA 15

Contato: (19) 3852-2923 | artesanatodecor@hotmail.com

Mercadão Das Louças

Endereço: Av. Wanderley Jose Vicentini, 459

Contato: (19) 3893-2385 | mercadaodasloucas@terra.com.br

Casarão Da Madeira

Endereço: Av. Wanderley Jose Vicentini, 1376

Contato: (19) 3893-2036 | contato@casaraodamadeira.com.br

Nieros Artesanatos

Endereço: Av. Wanderley Jose Vicentini, 1466 – LOJA A

Contato: (19) 3852-4888 | lojanieros@hotmail.com

Pra Casa .Net

Endereço: Av. Wanderley Jose Vicentini, 1466 – LOJA B

Contato: (19) 3852-4127 | pracasa.net@hotmail.com

Casa Da Porcelana Decor

Endereço: Av. Wanderley Jose Vicentini, 1450

Contato: (19) 3893-5075 | eugenio@casadaporcelana.com.br

Analeni

Endereço: Av. Wanderley Jose Vicentini, 1376 – LOJA C

Contato: (19) 3853-2252 | analeni.loja@gmail.com

Decorações Real

Endereço: Av. Wanderley Jose Vicentini, 1376 – LOJA A

Contato: (19) 3893-4210 | decoracoesreal@hotmail.com

Analeni

Endereço: Av. Wanderley Jose Vicentini, 1240 – LOJA A

Contato: (19) 3852-2482 | analeni.loja@gmail.com

Comercial Barbara

Endereço: Av. Wanderley Jose Vicentini, 1026 – LOJA 2

Contato: (19) 3893-3031 | lojacomercialbarbarapedreira@hotmail.com

Nois Ki Faiz

Endereço: Av. Wanderley Jose Vicentini, 1206 – LOJA 1

Contato: (19) 3893-4157 | noiskifais-artesanatosmdf@hotmail.com

Policarpo Decorado

Endereço: Av. Wanderley Jose Vicentini, 1206 – LOJA 2

Contato: (19) 3893-7175 | policarpodecorados@hotmail.com

Heloart Moveis E Decorações

Endereço: Av. Wanderley Jose Vicentini, 1206 – LOJA 4

Contato: (19) 3893-3280 | heloart.madeira@hotmail.com

Atacado Gourmet

Endereço: Av. Wanderley Jose Vicentini, 1186

Contato: (19) 3893-2994 | loja1@atacadogourmet.com.br

Tony Decor

Endereço: Av. Wanderley Jose Vicentini, 1176

Contato: (19) 3853-2857 | tonydecor@yahoo.com.br

Agua Viva

Endereço: Av. Wanderley Jose Vicentini

Contato: (19) 3893-3165 | pj-imenes@uol.com.br

Emporio Rustico

Endereço: Av. Wanderley Jose Vicentini, 1146

Contato: (19) 3852-3882 | emporiourustico@hotmail.com

Gisele Porcelana

Endereço: Av. Wanderley Jose Vicentini, 1120

Contato: (19) 3853-2200 | falecom@porcelanagisele.com.br

Magda

Endereço: Av. Antonio Serafin Pentean, 3150

Contato: (19) 3893-2419 | magda.decoracoes@gmail.com

Dema

Endereço: Av. Antonio Serafin Pentean, 3100

Contato: (19) 3852-4301

Distribuidora Porcelana Lu

Endereço: Rua Virginio Nery, 280

Contato: (19) 3852-2007 | porcelanasluloja@hotmail.com

Barros E Lemes

Endereço: Av. Antonio Serafin Pentean, 2913 – LOJA 2

Contato: (19) 3853-2050 | contato@barroseleme.com.br

Artesanato Romano

Endereço: Av. Antonio Serafin Pentean, 3227

Contato: (19) 3893-6726 | romano.artesanatos01@gmail.com

MDF Na Web

Endereço: Rua Daiabe Belix, 20

Contato: (19) 3893-4103 | contato@mdfnaweb.com.br

Porcelanas Lu

Endereço: Av. Antonio Serafin Pentean, 2941

Contato: (19) 3852-3564 | vendas@porcelanaslu.com.br

Gm Artesanatos

Endereço: Av. Antonio Serafin Pentean, 2340 – LOJA B

Contato: (19) 3893-2320 | gnanmoveis@yahoo.com.br

Ma Resinas

Endereço: Av. Antonio Serafin Pentean, 2340 – LOJA C

Contato: (19) 3893-6321 | maresinas@terra.com.br

Jaguar Utilidades

Endereço: Av. Antonio Serafin Pentean, 2290

Contato: (19) 3893-6351 | atendimento@jaguar.ind.br

Artesanato Giraldi

Endereço: Av. Antonio Serafin Pentean, 2192

Contato: (19) 3893-6889 | loja@artesanatogiraldi.com.br

FRZ ART MDF

Endereço: Av. Antonio Serafin Pentean, 2116

Contato: (19) 3852-5003

Chiquinho Artesanatos

Endereço: Av. Antonio Serafin Pentean, 2102

Contato: (19) 3852-2766 | chiquinhoartesanato@hotmail.com

Arte Com MDF

Endereço: Av. Antonio Serafin Pentean, 26

Contato: (19) 3852-4380 | artecommadeira2@gmail.com

Vitrine Da Madeira

Endereço: Av. Antonio Serafin Pentean, 201 – LOJA A

Contato: (19) 3853-2317 | adm@vitinedamadeira.com.br

Uni Artes

Endereço: Av. Antonio Serafin Pentean, 224

Contato: (19) 3853-2938 | nr.muller@hotmail.com

Le Mari

Endereço: Rua Armando Fão, 132

Contato: (19) 3853-4883 | lemari5312@gmail.com

Cleide Decorações

Endereço: Rua Armando Fão, 122 – LOJA A

Contato: (19) 3893-3145 | industriatriunfo@gmail.com

AC Madeiras

Endereço: Rua Armando Fão, 122 – LOJA B

Contato: (19) 3893-2238 | ac-madeiras@bol.com.br

Paular Moveis E Decorações

Endereço: Rua Armando Fão, 102

Contato: (19) 3893-5866 | paularmadeira@globo.com

Lucia Decorações

Endereço: Rua Armando Fão, 92

Contato: (19) 3893-5141 | luciacamargodecor@gmail.com

Cantinho Do Doce

Endereço: Rua Armando Fão, 82

Contato: (19) 3893-4143

Quatro Estações

Endereço: Rua Armando Fão, 82

Contato: (19) 3893-4226 | mauro4estacoes@terra.com.br

Family

Endereço: Rua Armando Fão, 42

Contato: (19) 3852-3595 | danifamily@yahoo.com.br

Ayrton

Endereço: Rua Armando Fão, 16

Contato: (19) 3893-2733 | ayrtonporcelanas@uol.com.br

Rossi E Niero

Endereço: Rua Armando Fão, 8

Contato: (19) 3893-3477 | lojarossieniero@terra.com.br

Ayrton Decor

Endereço: Rua Armando Fão, 16

Contato: (19) 3893-2733 | ayrtonporcelanas@uol.com.br

Tudo Decorado

Endereço: Rua Armando Fão, 8

Contato: (19) 3852-4976 | contato@tudodecorado.com.br

Girassol

Endereço: Av. Antonio Serafin Pentean, 1300

Contato: (19) 3893-1909 | artecommadeira2@gmail.com

Paty Artesanatos

Endereço: Av. Antonio Serafin Pentean, 1351

Contato: (19) 3852-4322 | patyartesanato4100@hotmail.com

Brasil Artesanato

Endereço: Av. Antonio Serafin Pentean, 1241

Contato: (19) 3852-1754 | contato@brasilmdf.com.br

Distribuidora Cilão

Endereço: Av. Antonio Serafin Pentean, 1111

Contato: (19) 3893-1358 | brunocilao@hotmail.com

Monte Real

Endereço: Av. Antonio Serafin Pentean, 655

Contato: (19) 3852-4153 | vendas@ceramicamontereal.com.br

Dirce Decorações

Endereço: Av. Antonio Serafin Pentean, 1241

Contato: (19) 3893-7330 | dirceartesanato@uol.com.br

Henrique Iluminações

Endereço: Av. Antonio Serafin Pentean, 500

Contato: (19) 3893-7911 | henriqueiluminacao@uol.com.br

MA Presentes

Endereço: Av. Antonio Serafin Pentean, 590 – LOJA E

Contato: (19) 3893-1961 | mapresentespedreira@gmail.com

Dudart's

Endereço: Av. Antonio Serafin Pentean, 600

Contato: (19) 3852-4322 | raartesanatos@superig.com.br

RA Artesanato

Endereço: Av. Antonio Serafin Pentean, 640

Contato: (19) 3853-2736 | raartesanato@raartesanato.com.br

Casa Da Boneca

Endereço: Av. Antonio Serafin Pentean, 511

Contato: (19) 3893-2736 | tais.julianamoreira@hotmail.com

Malhada Decoração

Endereço: Av. Antonio Serafin Pentean, 491 – LOJA A

Contato: (19) 3893-7574 | malhariadecoracoes@yahoo.com.br

Casa Da Boneca

Endereço: Av. Antonio Serafin Pentean, 491 – LOJA C

Contato: (19) 3893-2736 | tais.julianamoreira@hotmail.com

JC Ferro

Endereço: Av. Antonio Serafin Pentean, 491 – LOJA D

Contato: (19) 99815-6547 | j-c-ferro@bol.com.br

Maria Do Socorro

Endereço: Av. Antonio Serafin Pentean, 391

Contato: (19) 3893-4733 | mariadosocorrolembrancinhas@bol.com.br

Emporio Do Ferro

Endereço: Av. Antonio Serafin Pentean, 420 – LOJA A

Contato: (19) 3852-3822 | emporiодоferrocia@ig.com.br

GP Jacob

Endereço: Av. Antonio Serafin Pentean, 420 – LOJA B

Contato: (19) 3893-6959

AC Madeiras

Endereço: Av. Antonio Serafin Pentean, 170

Contato: (19) 3853-2204 | ac-madeiras@bol.com.br

F&E Decorações

Endereço: Av. Antonio Serafin Pentean, 136

Contato: (19) 3893-9775

Atacadão Serrinha

Endereço: Av. Antonio Serafin Pentean, 30

Contato: (19) 3893-2545

Belissima

Endereço: Av. Antonio Serafin Pentean, 2461 – LOJA 4

Contato: (19) 3893-6497 | belissimaflor14@gmail.com

Decor Gess

Endereço: Av. Antonio Serafin Pentean, 2461- LOJA 6

Contato: (19) 3852-5188 | decorgess@hotmail.com

Ana E Ana Baby

Endereço: Av. Antonio Serafin Pentean, 2461 – LOJA 7

Contato: (19) 3853-2309

Cozinha E Cia

Endereço: Av. Antonio Serafin Pentean, 2461 – LOJA 8

Contato: (19) 3852-3527 | cozinha.cia@bol.com.br

MJCP Malharia

Endereço: Av. Antonio Serafin Pentean, 2461 – LOJA 10

Contato: (19) 3853-3138

Ceramica Pansani

Endereço: Av. Antonio Serafin Pentean, 2461 – LOJA 11

Contato: (19) 3852-4135 | ceramicapansani@outlook.com

Camila

Endereço: Av. Antonio Serafin Pentean, 2461 – LOJA 5

Contato: (19) 3852-4670 | artesanatocamila@gmail.com

Armazém Peter Paiva

Endereço: Av. Antonio Serafin Pentean, 2461 – LOJA 3

Contato: (19) 3893-4050 | armazen.pedreira@hotmail.com

Mara Decorações

Endereço: Av. Antonio Serafin Pentean, 2461 – LOJA 1

Contato: (19) 3893-7853 | marartedecoracoes@uol.com.br

Marilia De Oliveira

Endereço: Av. Antonio Serafin Pentean, 2461 – LOJA 18

Contato: (19) 3852-2885 | loja1@mariliadeoliveira.com.br

Arte Stilo

Endereço: Av. Antonio Serafin Pentean, 2461 – LOJA 17

Contato: (19) 99774-5250

SVB

Endereço: Av. Antonio Serafin Pentean, 2461 – LOJA 19

Contato: (19) 3893-1232 | svbdecoracoes@uol.com.br

Arte Bello

Endereço: Av. Antonio Serafin Pentean, 2461 – LOJA 20

Contato: (19) 3893-5353 | artebelloartesanato@gmail.com

Atelie Lu Arioli

Endereço: Av. Antonio Serafin Pentean, 2461 – LOJA 21

Contato: (19) 3852-4715 | lojaatelieluariolli@hotmail.com

Casa Artesanato E Cachaça

Endereço: Av. Antonio Serafin Pentean, 2461 – LOJA 24

Contato: (19) 3893-6618 | marciorigheteconte@hotmail.com

Decorações Real

Endereço: Av. Antonio Serafin Pentean, 2461 – LOJA 25

Contato: (19) 3893-4210

Acessorios Monie

Endereço: Av. Antonio Serafin Pentean, 2461 – LOJA 26

Contato: (19) 3852-4401 | monie@uol.com.br

Tudo Decorado

Endereço: Av. Antonio Serafin Pentean, 2461 – LOJA 27

Contato: (19) 3893-3783 | contato.tudodecorado@gmail.com

Mariela Baby

Endereço: Av. Antonio Serafin Pentean, 2461 – LOJA 28

Contato: (19) 3893-2992

Mix Presentes

Endereço: Av. Antonio Serafin Pentean, 2461 – LOJA 32

Contato: (19) 3852-1615 | mixpresentescl@yahoo.com.br

Adrielli Porcelanas

Endereço: Av. Antonio Serafin Pentean, 2461 – LOJA 33

Contato: (19) 3893-3259 | comercial@adrielliporcelanas.com.br

São Marcos Porcelanas

Endereço: Av. Antonio Serafin Pentean, 2461 – LOJA 35

Contato: (19) 3852-2627 | saomarcosporcelanas@uol.com.br

Devitro Il

Endereço: Av. Antonio Serafin Pentean, 2461 – LOJA 37

Contato: (19) 3852-4343 | devitrocenter@hotmail.com

Gesso Jurita

Endereço: Av. Antonio Serafin Pentean, 2461 – LOJA 39

Contato: (19) 3893-5900 | gessojurita1@uol.com.br

MC Flores

Endereço: Av. Antonio Serafin Pentean, 2461 – LOJA 41

Contato: (19) 3853-3173 | mc_flores@terra.com.br

Henje Decorações

Endereço: Av. Antonio Serafin Pentean, 2461 – LOJA 45

Contato: (19) 3893-4616 | henjedecor@gmail.com

RA Porcelanas

Endereço: Av. Antonio Serafin Pentean, 2461 – LOJA 47

Contato: (19) 3853-2954 | raporcelanas@uol.com.br

Botike Da Madeira

Endereço: Av. Antonio Serafin Pentean, 2461 – LOJA 49

Contato: (19) 3853-2259 | botikedamadeira@yahoo.com.br

Armazem Artes E Perfume

Endereço: Av. Antonio Serafin Pentean, 2461 – LOJA 54

Contato: (19) 3852-3917 | armazen.armazen@ig.com.br

Criativa Presentes

Endereço: Av. Antonio Serafin Pentean, 2461 – LOJA 56

Contato: (19) 3852-3246 | bianca-tamires@hotmail.com

Artes E Fontes

Endereço: Av. Antonio Serafin Pentean, 2461- LOJA 57

Contato: (19) 99706-1445

Ma Broglio

Endereço: Av. Antonio Serafin Pentean, 2461 – LOJA 58

Contato: (19) 3852-3942

Decore Casa E Jardim

Endereço: Av. Antonio Serafin Pentean, 2461 – LOJA 59

Contato: (19) 3893-5175 | contato@decorecasaejardim.com.br

JSO Utilidades

Endereço: Av. Antonio Serafin Pentean, 2461 - LOJA 62

Contato: (19) 3852-4397 | jsutilidades@gmail.com

Giovani Artesanato

Endereço: Av. Antonio Serafin Pentean, 2461 – LOJA 61

Contato: (19) 3893-4411 | giovanigessometalizado@gmail.com

JS Ceramica

Endereço: Av. Antonio Serafin Pentean, 2461 – LOJA 65

Contato: (19) 3852-3701 | js.ceramicas@hotmail.com

Elsa Decoração

Endereço: Av. Antonio Serafin Pentean, 2461 – LOJA 66

Contato: (19) 3893-2575 | contato@elzadecoracoes.com.br

Store Baby E Festa

Endereço: Av. Antonio Serafin Pentean, 2461 – LOJA 68

Contato: (19) 99795-8752 | vendasmdfonline@hotmail.com

MM Artesanatos

Endereço: Av. Antonio Serafin Pentean, 2461 – LOJA 70

Contato: (19) 3893-3384 | marta.mmartesanato@gmail.com

Cantinhos De Minas II

Endereço: Av. Antonio Serafin Pentean, 2461 – LOJA 71

Contato: (19) 99960-1413 | cantinhosdeminas2@gamil.com

Se Decorações

Endereço: Av. Antonio Serafin Pentean, 2461 – LOJA 72

Contato: (19) 3852-2100 | s.edecoracoescenter@hotmail.com

Aluminios BMC

Endereço: Av. Antonio Serafin Pentean, 2461 – LOJA 73

Contato: (19) 3893-1903 | bmcaluminios@hotmail.com

Loja Da Vovo

Endereço: Av. Antonio Serafin Pentean, 2461 – LOJA 74

Contato: (19) 3853-2581 | moni_aparecida@hotmail.com

Pimenta Rosa

Endereço: Av. Antonio Serafin Pentean, 2461 – LOJA 77

Contato: (19) 3852-2398

Art Fabri

Endereço: Av. Antonio Serafin Pentean, 2461 – LOJA 78

Contato: (19) 3893-7020 | artesanatofabri@hotmail.com

Dud Decorações

Endereço: Av. Antonio Serafin Pentean, 2461 – LOJA 79

Contato: (19) 3893-2571 | dud.loja@gmail.com

SO Art's

Endereço: Av. Antonio Serafin Pentean, 2461 – LOJA 82

Contato: (19) 3893-5094 | soarts@terra.com.br

Deluxe Decorações E Presentes

Endereço: Av. Antonio Serafin Pentean, 2461 – LOJA 81

Contato: (19) 3852-2099 | lucilene.firmino@gmail.com

AP Decorações E Presentes

Endereço: Av. Antonio Serafin Pentean, 2461 – LOJA 85

Contato: (19) 99895-7538

Siloe Artesanatos

Endereço: Av. Antonio Serafin Pentean, 2461 – LOJA 89

Contato: (19) 3853-2978 | siloeartesanatos@yahoo.com.br

JS Artesanato Resina

Endereço: Av. Antonio Serafin Pentean, 2461 – LOJA 88

Contato: (19) 3852-3220

Imbrunito Louças

Endereço: Rua Antonio Grillo, 190

Contato: (19) 3893-1990 | olimbrunito@terra.com.br

Vanjos Ceramica E Cia

Endereço: Av. Antonio Serafin Pentean, 390

Contato: (19) 3893-3217 | vendas@vanjos.com.br

MAD Decorações

Endereço: Av. Antonio Serafin Pentean, 2695

Contato: (19) 3852-2015 | maraartedecoracoes@uol.com.br

J.J. Jardinagem

Endereço: Av. Antonio Serafin Pentean, 1395

Contato: (19) 99624-2355

Star Vasos

Endereço: Av. Antonio Serafin Pentean, 1375

Contato: (19) 3893-7749

Mega Ofertão

Endereço: Av. Antonio Serafin Pentean

Contato: (19) 3893-6128 | megaofertao2013@hotmail.com

Center Louças

Endereço: Av. Antonio Serafin Pentean, 2461

Contato: (19) 3853-2261 | centerloucas@uol.com.br

Camara De Dirigentes Lojistas

Endereço: Praça Coronel João Pedro, 215 A

Contato: (19) 3893-5421 | cdlpedreira@uol.com.br

1.3.11. Serviços de Saúde

Cemespe Centro Médico Especializado de Pedreira

Endereço: Avenida Tiradentes, 9 - Jardim Morumbi

Contato: (19) 3893-3072

Central Municipal de Saúde Dr. Euclides Nery Júnior

Endereço: Rua Miguel Sarkis, 50 - Parque industrial

Consaúde Pedreira

Endereço: Rua Henriqueta Rondello Canesso, 161 - Vila Canesso

Contato: (19) 3893-5453

Drogaria Flor da Porcelana Ltda ME

Endereço: Rua José Stranieri, 290 - Jardim dos Ypê

Contato: (19) 3852-1470

Drogaria Flor do Ypê

Endereço: Rua Flor do Ypê, 201 - Jardim Triunfo

Drogaria Pedreira Ypê

Endereço: Rua Jose Stranieri, 290 - Jardim Ypê

Drogaria Popular

Endereço: Rua XV de Novembro, 622 - Centro

Contato: (19) 3852-1900

Drogaria Santa Clara

Endereço: Rua Ana Francisca de Oliveira, 899 - Vila Canesso

Drogaria Santa Rosa

Endereço: Rua Antônio Pedro, 394 - Centro

Contato: (19) 3893-3024

Drogaria São Paulo

Endereço: Rua José Serra, 339 - Jardim Andrade

Contato: (19) 3893-4009

Drogaria Triunfo

Endereço: Rua XV de Novembro, 875 - Centro

Contato: (19) 3852-4056

Drogaria Triunfo de Pedreira

Endereço: Rua Cananéia, 150 - Jardim Emília

Contato: (19) 3893-2627

Drogaria Triunfo de Pedreira

Endereço: Avenida Papa João XXIII, 365 - Corcovado

Contato: (19) 3893-2627

Farmácia Salute

Endereço: Rua XV de Novembro, 1 - Centro

Contato: (19) 3893-1559

Farmácia São Paulo

Endereço: Rua XV de Novembro, 64 - Centro

Contato: (19) 3893-5343

Folium Et Vitae Farmácia de Manipulação

Endereço: Rua Regulo Strazzi

Contato: (19) 3893-2773

Fundação Beneficente de Pedreira-Funbepe

Endereço: Rua Henriqueta R. Canesso, 161

Contato: (19) 3893-2171

Hospital e Maternidade Humberto Piva

Endereço: Rua Henriqueta Rondello Canesso, 161 - Vila Canesso

Laboratório Biogen

Endereço: Rua Joaquim Carlos, 2195 - Parque Bela Vista

Previna

Endereço: Rua 15 Novembro, 439- Centro

Contato: (19) 3852-3535

Unidade da Saúde da Família Benedito Cândido da Silva Pedreira

Endereço: Rua José Serra s/n - Jardim Andrade

Unidade da Saúde da Família Doutor Luiz Guilherme Rocha

Endereço: Rua Antônio Serra, 3 - Est. Santa Rita

Unidade de Saúde da Família Doutora Sônia Oliveira Martins

Endereço: Rua Ernesto Canossa, s/n - Jardim Triunfo

Unidade da Saúde da Família Miriam Leonardi

Endereço: Av. Joaquim Carlos, s/n - Vila São José

Contato: (19) 3852-4176

Unidade da Saúde da Família São Rafael

Endereço: Rua Maria Bordignon, 71 - Conj. Resid. Aparecida Camilotti

Contato: (19) 3852-4173

1.3.12. Serviços Bancários

Banco Bradesco

Endereço: Rua XV de Novembro, 376 - Centro

Contato: (19) 3893-3486 | <http://www.bradesco.com.br>

107

Banco do Brasil (Caixa Eletrônico)

Endereço: Rua Antônio Pedro, 260 - Centro

Banco do Povo

Endereço: Rua Waldemar Cartarozzi, 111 - Centro – piso 1 – sala 8,

Contato: (19) 3893-1247 | 3893-6158 | pedreira@bancodopovo.sp.gov.br

Banco Itaú S/A

Endereço: Rua Waldemar Cartarozzi, 9 - Centro

Contato: <https://www.itaubank.com.br/>

Banco Santander (Caixa Eletrônico)

Endereço: Rua Duque de Caxias, 142

Banco Santander Brasil S/A

Endereço: Rua XV de Novembro, 843 - Centro

Contato: (19) 3893-9600 | <https://www.santander.com.br/br/>

Banco Santander - Sítio Cercado

Endereço: Rua Antônio Pedro, 355 - Centro

Contato: (19) 3893-2867

Caixa Econômica Federal

Endereço: Rua XV de Novembro, 702 - Centro

Contato: (19) 3853-8000 | <http://www.caixa.gov.br/>

HSBC

Endereço: Rua XV de Novembro, 812

Contato: (19) 3893-1564 | <http://www.hsbc.com.br/>

1.3.13. Serviços de Segurança Pública

Delegacia de Polícia

Endereço: Rua Ana Francisco de Oliveira, 49 - Vila Canesso

Contato: (19) 3893-1833

Departamento da Guarda Municipal

José Marcial Saballo

Endereço: Av. Papa João XXIII, 606 - Corcovado

Contato: (19)3852-2228 | gm@pedreira.sp.gov.br

Departamento de Defesa Civil

Eduardo Pazini

Endereço: Av. Papa João XXIII, 606 - Vila Santo Antônio

Contato: (19) 3852-2228

Polícia Militar do Estado de São Paulo

115ª Junta do Serviço Militar

Paulo Alessandro Moratori

Endereço: Rua Waldemar Cartarozzi, 111 – piso 2 – sala 3

Contato: (19) 3852-3429 | juntamilitar@pedreira.sp.gov.br

1.3.14. Serviços de Apoio Automobilista

Baccarelli Toneloto

Endereço: Rua Luiz Novo, 19 - Vila Santo Antônio

Contato: (19) 3893-1099

Ballardini & Camilotti

Endereço: Avenida Papa João XXIII, 770 - Vila Santo Antônio

Contato: (19) 3893-5944 | 3893-2152

Brubicar Comércio de Produtos Automotivos e Serviços Técnicos

Endereço: Rua José Maria Leonardi, 201

Centro Automotivo Xande & Ney

Endereço: Rua Ana Francisca Oliveira, 283 B - Loteamento Faz. S. Clara

Contato: (19) 3852-3895

Comércio de Baterias Moi

Endereço: Rua Doutor Sílvio A Oliveira Maya, 511 - Centro

Contato: (19) 3893-1889

Edvaldo Polizei

Endereço: Rua Doutor Moacyr Amaral, 150 - Vila S José

Contato: (19) 3852-2110 | 3893-1456

EL Comércio de Peças e Serviços Automotivos

Endereço: Avenida Papa João XXIII, 1069 - Loja C - Vila Santo Antônio

Contato: (19) 3852-3920

Funilaria e Pintura Tradição

Endereço: Rua Máximo Rossignoli, 9 - Jardim Emília

Grandezi e Cia

Endereço: Rua Trabalhador, 101 - Jardim Triunfo

Contato: (19) 3893-1117

Irmãos Gonçalves de Oliveira

Endereço: Avenida Papa João XXIII, 1031 - Vila Santo Antônio

Contato: (19) 3852-1819 | 3852-1807 | 3852-2017

Magna Aparecida de Souza Castro

Endereço: Avenida Papa João XXIII, 184 - Vila Santo Antônio

Contato: (19) 3852-2729

Milton Alexandre Ballardini

Endereço: Avenida Tiradentes, 351 - Jardim Triunfo

Contato: (19) 3852-4203

Palanch e Toneloto

Endereço: Rua Alfredo Martinelli, 39 - Vila Santo Antônio

Contato: (19) 3852-4470 | 3893-1721

Posto Canecão

Endereço: Av. Wanderley Jose Vicentini, 486 - Vila Canesso

Contato: (19) 3893-2075 | postocanecaoo@gmail.com

Rosali Bartholomeu Castelo

Endereço: Rua Daibes Bellix, 328 - Loteamento S. Jorge

Contato: (19) 3852-3104

Sividal & Sividal

Endereço: Avenida Antônio Serafim Petean, 2101 - Jardim Triunfo

Contato: (19) 3893-1689

Valdir Viaro

Endereço: Rua Flaminio Campos, 11 - Vila S José

Contato: (19) 3893-4357

1.4. Perfil Socioeconômico Regional

1.4.1.1. Região Metropolitana de Campinas

Mapa 2 - Região Administrativa de Campinas

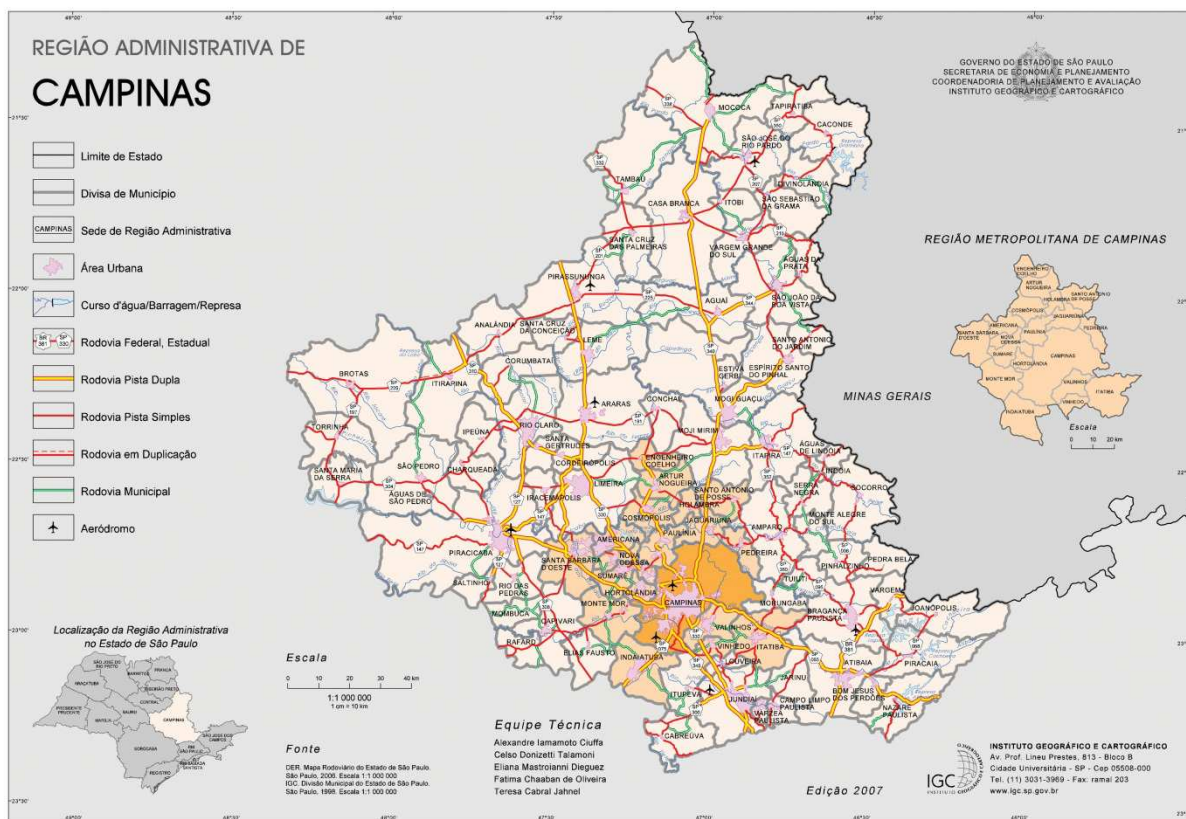

Fonte: IGC, 2007

A Região de Governo de Campinas é composta por 22 municípios, de um total de 90 cidades que compõem a Região Administrativa de Campinas.

Através da Lei Complementar nº 870 de 19/07/2000 do Governo do Estado de São Paulo, foi criada a Região Metropolitana de Campinas (RMC), sendo a 3ª região do Estado, compreendendo 20 municípios assim distribuídos: Americana, Artur Nogueira, Campinas, Cosmópolis,

Engenheiro Coelho, Holambra, Hortolândia, Indaiatuba, Itatiba, Jaguariúna, Monte Mor, Morungaba, Nova Odessa, Paulínia, Pedreira, Santa Bárbara D'Oeste, Santo Antônio de Posse, Sumaré, Valinhos e Vinhedo.

A RMC abrange uma área de 3.816 Km², com uma população de 2.920.130 habitantes, sendo a nona maior região metropolitana do Brasil (2013). O Produto Interno Bruto (PIB) estimado da Região é de R\$ 78,2 bilhões (US\$ 26,7 bilhões), representando cerca de 12,5% do PIB estadual e 5,6% do PIB nacional.

O município de Campinas representa 41,5% da região, seguido de Sumaré com 8,4%, Americana com 7,8%, Santa Bárbara D'Oeste 7,3%, Hortolândia 6,5% e Indaiatuba 6,3%, sendo que os restantes 13 municípios representam 22,2% de toda a RMC.

A RMC possui elevado nível de desenvolvimento econômico, sendo um dos polos de maior desenvolvimento do país. Os setores de serviço, industrial e o comércio impulsionam a sua economia, que, se comparada com as regiões metropolitanas do país, posiciona a RMC como a sexta força econômica do país. A localização estratégica de Campinas, a facilidade logística tanto para o consumidor como para as empresas e o alto poder aquisitivo do consumidor, são importantes fatores para a expansão dos dois segmentos.

Nos últimos anos, a região vem ocupando e consolidando uma importante posição econômica nos níveis estadual e nacional. Situada nas proximidades da Região Metropolitana de São Paulo, comporta um parque industrial abrangente, diversificado e composto por segmentos de natureza complementar. Possui uma estrutura agrícola e agroindustrial bastante significativa e desempenha atividades terciárias de expressiva especialização.

Destaca-se ainda pela presença de centros inovadores no campo das pesquisas científica e tecnológica, bem como do Aeroporto

Internacional de Viracopos – o segundo maior terminal aéreo de cargas do País, localizado no município de Campinas.

A produção industrial diversificada – com ênfase em setores dinâmicos e de alto input científico/tecnológico, notadamente nos municípios de Campinas, Americana, Paulínia, Sumaré, Indaiatuba, Santa Bárbara d'Oeste e Jaguariúna, vem resultando em crescentes ganhos de competitividade nos mercados interno e externo.

A Região conta com amplo sistema viário, bastante ramificado, e que apresenta os seguintes eixos principais: a Rodovia dos Bandeirantes e a Rodovia Anhanguera, que ligam a cidade de São Paulo ao interior paulista, cortando RMC; a rodovia SP-304, rumo a Piracicaba, a Rodovia Santos Dumont, rumo a Sorocaba e a Rodovia Dom Pedro I, que faz a ligação com o Vale do Paraíba, entre outras.

1.4.1.2. Aeroporto Internacional de Viracopos/Campinas

O Aeroporto Internacional de Viracopos/Campinas está localizado em Campinas e é um importante centro de tráfego aéreo no Brasil e por superfície, o maior centro de carga aérea na América do Sul. Viracopos é o hub da AZUL Linhas Aéreas e também hub carga aérea principal da TAM Cargo. Uma vez que o Aeroporto Internacional de São Paulo-Guarulhos está operando a plena capacidade e não pode ser ampliada ainda mais, o Aeroporto de Viracopos tornou-se uma importante alternativa para o tráfego de passageiros.

Localizado a 17 quilômetros do centro de Campinas e a 95 quilômetros do centro de São Paulo, Viracopos é o segundo principal terminal aéreo de cargas do país. Seu terminal de cargas tem uma área de 81 mil m² e responde por cerca de 18% da movimentação total de cargas registrada nos aeroportos brasileiros.

O Aeroporto também tem apresentado grande crescimento no volume de passageiros transportados desde 2008, com o início de operações da Azul Linhas Aéreas. Em 2012, foram 8,8 milhões de passageiros transportados a partir do terminal. Em 2013, foram 9,3 milhões de passageiros e, em 2014, foram quase 10 milhões. A expectativa é que em 2015 Viracopos chegue a 10,5 milhões de passageiros.

O volume de passageiros e de cargas está em pleno expansão, com a execução das obras de ampliação e modernização do complexo. Afinal, diante de sua posição estratégica no setor aéreo nacional, Viracopos integrou, ao lado de Brasília e de Guarulhos, o primeiro pacote de concessões de aeroportos realizado pelo Governo Federal em fevereiro de 2012.

No dia 6 de fevereiro de 2012, o Consórcio Aeroportos Brasil, formado pela Triunfo Participações e Investimentos, pela UTC Participações e pela francesa Egis Airport Operation, venceu o leilão de Viracopos com um lance de R\$ 3,821 bilhões e será responsável pela administração e modernização do complexo aeroportuário nos próximos 30 anos.

Depois do leilão, a Concessionária Aeroportos Brasil Viracopos assinou, em 14 de junho de 2012, o contrato de concessão do aeroporto, anunciando investimentos de R\$ 9,5 bilhões da ampliação e modernização do complexo durante os 30 anos de concessão. Deste total, R\$ 3 bilhões será investido até 2015 na construção de um novo terminal de passageiros destinado ao transporte de 25 milhões de passageiros por ano.

O projeto da Aeroportos Brasil Viracopos é baseado no conceito do aeroporto cidade. Este conceito tem como finalidade apoiar negócios ligados à aviação, integrando de forma harmoniosa as áreas operacional, comercial, prestação de serviços, ambiental e o entorno. Toda estrutura criada no sítio aeroportuário objetiva uma maior e mais rápida

conectividade, facilitando assim a formação de redes globais de negócios movimentando pessoas e produtos.

Para implementar este conceito, está previsto no primeiro ciclo de investimentos a construção de um novo terminal de passageiros, capaz de atender 25 milhões de passageiros ao ano.

O edifício-garagem é conectado ao terminal por uma ponte coberta, além de contar com restaurantes, lojas de aluguel de carros e escritórios dos órgãos públicos federais. Além disso, a estrutura estará preparada para uma expansão vertical futura, onde poderão ser construídos escritórios comerciais e hotéis. A obra contempla:

- 28 pontes de embarque
- 7 novas estações remotas
- Estacionamento de veículos com 4.000 novas vagas
- Ampliação das pistas para manobra de aeronaves
- 178.000 m² de área no novo terminal
- 35 novas vagas para aeronaves e 30 já existentes

1.4.2. Circuito das Águas Paulista

O Circuito das Águas Paulista está localizado na Serra da Mantiqueira e é constituído por nove municípios: Aguas de Lindoia, Amparo, Holambra, Jaguariúna, Lindoia, Monte Alegre do Sul, Pedreira, Serra Negra e Socorro. Todos são repletos de recursos naturais e culturais que se complementam, tendo como característica comum, água em abundância.

Dos nove municípios, seis são considerados Estâncias Hidrominerais devido às fontes de água com propriedades minerais - Aguas de Lindoia, Amparo, Lindoia, Monte Alegre do Sul, Serra Negra e Socorro. Holambra - que é uma Estância Turística - juntamente com Jaguariúna e Pedreira completam o circuito com lagos, rios, cachoeiras e corredeiras.

Localizadas em rotas de tropas que se dirigiam aos Estados de Goiás e Minas Gerais, no período do ciclo do ouro, as cidades foram impulsionadas ora pelo descobrimento e exploração das fontes minerais, ora pelo cultivo do café.

A história desse povo foi escrita com muita influência italiana e no caso de Holambra, sob influência holandesa. A herança europeia está marcada nas casas, nas propriedades rurais, nas mesas fartas, nos alambiques e vinícolas, nas estufas de flores, na agropecuária e na alegria das festas e festivais. O passado está presente nas ruas de alguns municípios, nos casarões dos barões de café, nas igrejas, nos prédios públicos, nas estações ferroviárias e nos museus históricos.

Apesar de ser tradicionalmente conhecido pelo termalismo, o circuito conta com enorme variedade de atrativos turísticos, como fazendas e sítios produtivos, empreendimentos e equipamentos de aventura, alambiques, comércio varejista diversificado, grupos musicais, de dança e teatro. Há também excelentes opções de compras, em

especial malhas, flores, cerâmicas, porcelanas, louças, artefatos de madeira e alumínio, artigos para decoração e paisagismo, calçados, bolsas e derivados de couro.

1.4.3. Municipalidade

Tendo sua economia caracterizada pela fabricação de utilidades em porcelana, o município expande e se diversifica, investindo no segmento de injeção e transformação de resinas plásticas. Hoje com o comércio diversificado, podemos encontrar além de porcelanas e louças, uma infinidade de artigos domésticos e de adorno, inúmeras peças artísticas e de decoração dos mais variados matérias, tais como: faiança, madeira, alumínio, vidro, plástico, cerâmica, gesso, resina, ferro, etc.

O número de empregos formais corresponde aos vínculos empregatícios ativos em 31 de dezembro de 2013, de acordo com informações fornecidas pelos contratantes quando da elaboração da Relação Anual de Informações Sociais - Rais, do Ministério do Trabalho e Emprego - MTE (2014) são:

Setor	Porcentagem (%)
Agricultura, Pecuária, Produção Florestal, Pesca	0,67
Indústria	52,51
Construção	0,78
Comércio e Reparação de Veículos Automotores	20,75
Serviços	25,29
Total	100,00

Segundo a Fundação Seade-IBGE (2010), 99,66% dos domicílios particulares permanentes urbanos são atendidos por serviço regular de coleta de lixo; 97,70% dos domicílios particulares permanentes urbanos são ligados à rede geral de abastecimento de água e, 95,23% dos domicílios particulares permanentes urbanos são atendidos por rede geral de esgoto sanitário ou pluvial.

A cidade de Pedreira é beneficiada pelo rio Jaguari que nasce nas encostas de Minas Gerais, desce o município paulista de Pedra Bela, passa por Pedreira, recebendo como afluente o rio Camanducaia, que em Americana se une ao Atibaia, formando o rio Piracicaba que desemboca no rio Tietê.

A malha hidrográfica possui vários córregos e afluentes, como o Córrego da Divisa de Amparo que nasce no alto da Areia Branca, o Córrego Quatro Ventos, o Córrego da Fazenda José Pedro, o Córrego da Fazenda Jaguari, o Córrego Entre Montes, o Córrego de Ingatuba, o Córrego da Fazenda São João, o Córrego do Matadouro, o Córrego do Macedo, o Córrego do Triunfo, o Córrego da Fazenda Santa Cruz, o Córrego do Moranguim, o Córrego da Fazenda Fortaleza, o córrego Carlos Aranha, o Córrego do Capim Fino, o Córrego da Fazenda Santa Helena, o Córrego da Capela Santa Teresa, o Córrego da Olaria do Ferraresso e o Córrego da Boa Vista.

Há fontes de águas nas encostas, dentro do perímetro urbano, além de três usinas hidroelétricas, sendo elas: a Usina Hidroelétrica Macaco Branco que tem produção de energia de 2,4 MKW, visto que a energia elétrica foi instalada em 1 de dezembro de 1912, tendo sua concessão sido ganha pelo engenheiro Dr. Sylvio de Aguiar Maya, recentemente formado em Engenharia Elétrica na Alemanha em 1908, tendo naquela ocasião contado com a presença ilustre do fundador da vila, o Cel. João Pedro de Godoy Moreira, o padre Guilherme Bruchkauser e o pai do Dr. Sylvio Maya, Sylvio de Azambuja Maya, entre outras autoridades. Há também a Usina Hidroelétrica Byington na represa Jaguari, inaugurada em 1965 que conta com capacidade de geração de energia máxima de 14 MKW e a Usina Hidroelétrica Bernardo Figueiredo instalada no antigo complexo onde funcionou a indústria de porcelana Nadir Figueiredo desde a década de 1940 e produz 1 MW de energia.

Com relação ao abastecimento de água, Pedreira possui seu próprio serviço de água, distribuindo água tratada para todo o município.

A limpeza pública é regulamentada por legislação municipal, sendo que o serviço é executado numa parceria entre a Prefeitura Municipal e a iniciativa privada. Há a limpeza dos logradouros públicos, além de cestos coletores de lixo nos pontos turísticos, e em vários pontos há coletores de lixo de coleta seletiva. O destino final do lixo é direcionado ao aterro municipal, que é controlado e licenciado com validade até 27 de outubro de 2015.

O município dispõe ainda de usina de reciclagem, a Cooperativa Eco-Pedreira e a F.C. Castello e Eirelli que procede a reciclagem de materiais de construção.

Pedreira possui seu próprio serviço de coleta de esgoto, realizado na sede municipal, com material destinado à Estação de Tratamento de Esgoto localizada no bairro Jardim Alzira. Na área rural, os moradores são atendidos por fossa séptica.

1.4.3.1. Poder Executivo

Prefeito

Carlos Evandro Pollo

Endereço: Praça Epitácio Pessoa, 03 – Centro

Contato: (19) 3893-3522 Ramal 207 | prefeitocarlos@pedreira.sp.gov.br

Vice-Prefeito

André Roberto Cavicchia

Endereço: Praça Epitácio Pessoa, 03 – Centro

Contato: (19) 3893-3522 | andre@pedreira.sp.gov.br

Chefe de Gabinete

Paulo Henrique Rodrigues Dinato

Endereço: Praça Epitácio Pessoa, 03 - Centro

Contato: (19) 3893-3522 Ramal 204 | gabinete@pedreira.sp.gov.br

SAAE – Serviço Autônomo de Água e Esgoto

Diretoria Geral: Celso José Leite Filho

Endereço: Rua Pe. Alexandrino do Rego Barros, 200 - Vila Santo Antonio

Contato (SAAE): (19) 3852-4654 | diretoriageral@saaepedreira.com.br

Contato (ETA): (19) 3853-3105

Secretaria Municipal de Governo

Endereço: Praça Epitácio Pessoa, 03 - Centro

Contato: (19) 3893-3522 Ramal 226] | governo@pedreira.sp.gov.br

156 – Sugestões / Reclamações / Ouvidoria

Endereço: Rua Waldemar Cartarozzi, 111 - Centro – piso 1

Contato: 156 | ouvidoria@pedreira.sp.gov.br

Assessoria de Imprensa e Divulgação

Endereço: Praça Epitácio Pessoa, 03 - Centro

Contato: (19) 3893-3522 Ramal 250 | imprensa@pedreira.sp.gov.br

115ª Junta do Serviço Militar

Paulo Alessandro Moratori

Endereço: Rua Waldemar Cartarozzi, 111 – piso 2 – sala 3

Contato: (19) 3852-3429 | juntamilitar@pedreira.sp.gov.br

PROCON – Proteção do Consumidor

Luiz Antonio Alvarenga Braga

Endereço: Rua Waldemar Cartarozzi, 111 – Centro – piso 1 – salas 2/4,

Contato: (19) 3893-1047 | procon@pedreira.sp.gov.br

124

Secretaria Municipal dos Negócios Jurídicos

Dra. Dayana Virginia Ferreira Alves Sia

Endereço: Praça Epitácio Pessoa, 03 - Centro

Contato: (19) 3893-3522 Ramal 211 | juridico@pedreira.sp.gov.br

Secretaria Municipal de Agricultura, Abastecimento, Meio Ambiente e Serviços Urbanos

Geraldo Luis Nalon

Endereço: Rua Odavilson Utembergue, s/n – Centro de Eventos

Contato: (19) 3852-2596 | meioambiente@pedreira.sp.gov.br

Secretaria Municipal de Ciência, Tecnologia, Desenvolvimento Econômico e Urbano

Endereço: Rua Waldemar Cartarozzi, nº 111, Centro

Contato: (19) 3893-3522 Ramal 219 ou 220 | indcom@pedreira.sp.gov.br

Convênios Prefeitura de Pedreira

Endereço: Praça Epitácio Pessoa, 03 - Centro, Pedreira, SP, CEP: 13920-000

Contato: (19) 3893-3522 Ramal 220 | convenios@pedreira.sp.gov.br

Banco do Povo

Ana Therezinha de Souza

Endereço: Rua Waldemar Cartarozzi, 111 - Centro – piso 1 – sala 8,

Contato: (19) 3893-1247 | 3893-6158 | pedreira@bancodopovo.sp.gov.br

PAT - Posto de Atendimento ao Trabalhador

Ana Paula de Campos Guedes

Endereço: Rua Waldemar Cartarozzi, 111 – Centro - piso 1 – salas 9/11

Contato: (19) 3893-4666 | pat@pedreira.sp.gov.br

Secretaria Municipal de Finanças

Luiz Antonio Cozer

Endereço: Praça Epitácio Pessoa, 03 - Centro

Contato: (19) 3893-3522 Ramal 226 | financas@pedreira.sp.gov.br

Departamento Financeiro - Tesouraria

Aline Joseane Rocha dos Santos

Endereço: Praça Epitácio Pessoa, 03 - Centro

Contato: (19) 3893-3522 Ramal 206 ou 230 | tesouraria@pedreira.sp.gov.br

Departamento de Contabilidade

Giovana de Campos Tiozo Mazzini

Endereço: Praça Epitácio Pessoa, 03 - Centro

Contato: (19) 3893-3522 Ramal 205 | contabilidade@pedreira.sp.gov.br

Departamento de Rendas – Tributação

Cecília Ap. Lazarini Scavassa

Endereço: Praça Epitácio Pessoa, 03 - Centro

Contato: (19) 3893-3522 Ramal 214 | tributacao@pedreira.sp.gov.br

Divisão de Fiscalização Tributária

Érica Viviane Romano Daldosso

Endereço: Praça Epitácio Pessoa, 03 - Centro

Contato: (19) 3893-3522 Ramal 229 | fiscalizacao@pedreira.sp.gov.br

Divisão de Dívida Ativa

Fernando César Marcatto

Endereço: Praça Epitácio Pessoa, 03 - Centro

Contato: (19) 3893-3522 Ramal 235 | dividaativa@pedreira.sp.gov.br

Secretaria Municipal de Administração e Recursos Humanos

Luiz Antonio Cozer

Endereço: Praça Epitácio Pessoa, 03 - Centro

Contato: (19) 3893-3522 Ramal 209 | administracao@pedreira.sp.gov.br

Departamento de Recursos Humanos

Pedro Agostinho Peron

Endereço: Praça Epitácio Pessoa, 03 - Centro

Contato: (19) 3893-3522 Ramal 222 | rh@pedreira.sp.gov.br

Departamento de Informática - INFOVIA

Carlos Henrique Araújo

Endereço: Av. Antonio Serafim Petean, nº 2108 - Jd. Triunfo

Contato: (19) 3893-1845 | 3852- 4177 | ti@pedreira.sp.gov.br

Diretor de Compras, Controle e Patrimônio

Alexandre Patrussi de Souza

Endereço: Praça Epitácio Pessoa, 03 - Centro

Contato: (19) 3893-3522 Ramal 221 | licitacao@pedreira.sp.gov.br

Divisão de Compras

Maria Gracinda Silveira Lima

Endereço: Praça Epitácio Pessoa, 03 - Centro

Contato: (19) 3893-1184 Ramal 201 | compras@pedreira.sp.gov.br

Divisão de Compras – Nota Fiscal Eletrônica

Maria Gracinda Silveira Lima

Endereço: Praça Epitácio Pessoa, 03 - Centro

Contato: (19) 3893-1184 Ramal 202 | nfe@pedreira.sp.gov.br

127

Divisão Almoxarifado

Robson Teodoro da Rocha

Endereço: Av. Joaquim Carlos, 1531 – Vila São José

Contato: (19) 3893-6086 | almoxarifado@pedreira.sp.gov.br

Secretaria Municipal de Planejamento

Allan Rodrigo Alves

Endereço: Praça Epitácio Pessoa, 03 - Centro

Contato: (19) 3893-3522 Ramal 209 | planejamento@pedreira.sp.gov.br

Secretaria Municipal de Segurança e Cidadania

Aguinaldo Wilson Nascimento

Endereço: Av. Papa João XXIII, 606 - Vila Santo Antonio

Contato: (19) 3893-3272 | 3893-3673 | 153 | gm@pedreira.sp.gov.br

Assessoria - Secretaria de Segurança e Cidadania

Rodrigo Polizel

Endereço: Av. Papa João XXIII, 606 - Vila Santo Antonio

Contato: (19) 3893-3272 | 3852-2228 | 153 | gm@pedreira.sp.gov.br

Departamento Trânsito e Transporte Urbano

Cleber Eduardo Rodrigues

Endereço: Av. Papa João XXIII, 606 - Vila Santo Antonio

Contato: (19) 3893-3272 | 3893-3673 | 153 | ditrans@pedreira.sp.gov.br

Departamento da Guarda Municipal

José Marcial Saballo

Endereço: Av. Papa João XXIII, 606, Corcovado

Contato: (19) 3852-2228 | 153 | gm@pedreira.sp.gov.br

128

Departamento de Defesa Civil

Eduardo Pazini

Endereço: Av. Papa João XXIII, 606 - Vila Santo Antonio

Contato: (19) 3852-2228

Secretaria Municipal de Educação

José Ivan Bertazzi

Endereço: Rua Siqueira Campos, 111 - Centro

Contato: (19) 3893-1152 | educacao@pedreira.sp.gov.br

Secretaria Municipal de Cultura e Turismo

Claudio Luiz Cassiani

Endereço: Rua XV de Novembro, nº 595, Centro

Contato: (19) 3893-4159 | cultura@pedreira.sp.gov.br |
turismo@pedreira.sp.gov.br

Biblioteca Pública Municipal "João Luiz Alvarenga"

Silvia Rosana Altheman dos Santos

Endereço: Rua Odavilson Uttembergue, s/nº - Centro de Eventos

Contato: (19) 3853-2861 | biblioteca@pedreira.sp.gov.br

Museu Histórico e da Porcelana de Pedreira

Adílson Spagiari

Endereço: Praça Cel. João Pedro, 102, Centro

Contato: (19) 3852-3674 | museu.pedreira@gmail.com

Secretaria Municipal de Saúde

Ana de Elizabethe Filomeno

Endereço: Rua Miguel Sarkis – Pq. Industrial

Contato: (19) 3893-2573 | sms@pedreira.sp.gov.br

Secretaria Municipal de Saúde - Núcleo de Educação Permanente

Ana de Elizabethe Filomeno

Endereço: Rua Miguel Sarkis – Pq. Industrial

Contato: (19) 3893-2573 | nep@pedreira.sp.gov.br

Secretaria Municipal de Esporte e Lazer

Endereço: Rua Ana Francisca de Oliveira, 95 - Jardim Alzira

Contato: (19) 3893-6665 | esporte@pedreira.sp.gov.br

Secretaria Municipal de Obras e Vias Públicas

Julio Francisco Nóbile

Endereço: Rua Antonio Vicente Castelo, 180 – Parque Bela Vista

Contato: (19) 3893-1179 | 3853-2964 | obras@pedreira.sp.gov.br

Secretaria Municipal de Promoção Social

Edson Luiz Nascimento

Endereço: Rua XV de Novembro, 26 - Centro

Contato: (19) 3853-3081 | psocial@pedreira.sp.gov.br

1.4.3.2. Poder Legislativo - Câmara Municipal de Pedreira

O poder legislativo foi instituído em Pedreira em 1897, e a atual legislatura é composta pela mesa diretora representada pelos vereadores: José Luiz Serra (Presidente), Cristiano Alex Elias (Vice-Presidente), Luis Henrique Araújo (1º Secretário), Marcelo César Dantas Celloto (2º Secretário) e pelos demais vereadores: Alessandro Luis de Godoy, Manoel

Sousa Oliveira, Antonio Ganzarolli Filho, José Luis Nieri e Jayro Gouveia Goulart Filho.

1.5. Estágio de Desenvolvimento Turístico

A capacidade de carga e a sustentabilidade do turismo estão diretamente ligadas com as atrações turísticas, que se não forem cuidadosamente administradas para não ultrapassem os seus limites de capacidade, se tornarão frágeis e o destino turístico sucumbirá.

Se tomarmos um raciocínio lógico, entenderemos que inicialmente os turistas visitam uma área em números pequenos, justamente por conta da restrição ou falta de acesso, instalações e conhecimento local. Ao passo que as instalações começam a ser fornecidas e a consciência local cresce, o número de visitantes tende a aumentar. Com uma campanha de divulgação e informação sobre a destinação, mais instalações passam a ser disponibilizadas e a área ganha popularidade rapidamente. Eventualmente, no entanto, a taxa de aumento no número de visitantes pode diminuir quando os níveis de capacidade de carga forem atingidos. Estes podem ser identificados por conta de fatores ambientais (por exemplo, a escassez de terras, qualidade da água, qualidade do ar), de serviços complementares deficientes (por exemplo, falta de transporte, alojamento, serviços e equipamentos turísticos), ou de fatores sociais (por exemplo, aglomeração, ressentimento pela população local). Como a atratividade da área declina em relação a outras áreas, por causa do uso excessivo e os impactos negativos gerados pela atividade turística, o número real de visitantes também podem, declinar e neste momento, é preciso reorganizar os rumos da destinação turística.

Com base nesta perspectiva, Butler (1980) criou um conceito de ciclo de evolução de destinações turísticas com base no conceito desenvolvido pelo marketing de produtos, e aplicou-o para estudar o crescimento e o declínio dos equipamentos e serviços turísticos nas regiões onde estes se localizavam. Segundo o modelo elaborado pelo autor, uma localidade estruturada com produtos turísticos diversificados pode

experenciar as seguintes fases: descoberta e/ou exploração, investimento, envolvimento, desenvolvimento, consolidação, estagnação e, declínio ou rejuvenescimento.

Figura 2 - Ciclo de Evolução de Destinação Turística

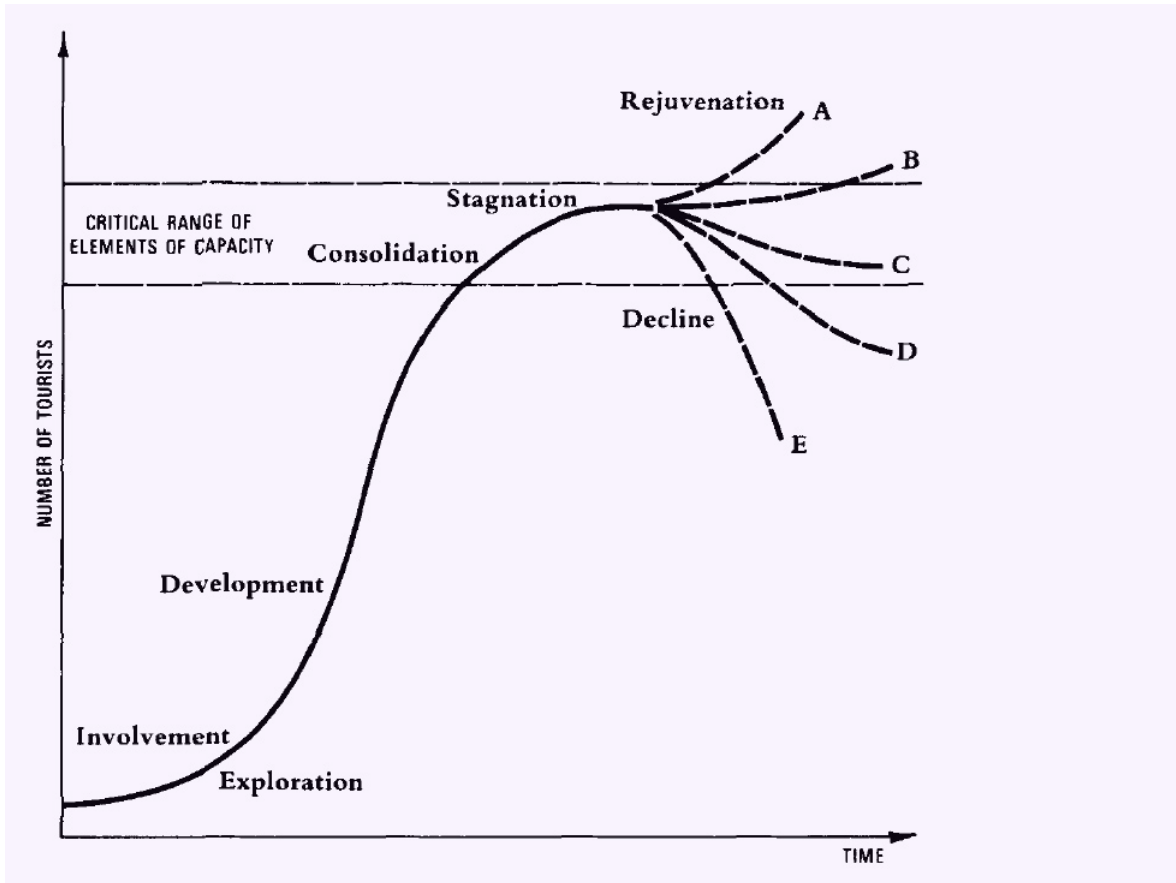

Fonte: Butler, 1980

Em Pedreira, não existe nenhum produto turístico formatado, que seja operacionalizado por agências de turismo receptivo locais e tampouco seja comercializado por operadoras turísticas brasileiras. Por isso e por outros fatores, é possível afirmar que a destinação turística encontra-se no estágio de consolidação, pois a economia local trabalha em função do fluxo turístico; ainda que existam inúmeros serviços turísticos (equipamentos de alimentação, hospedagem, lazer e eventos sazonais), a

governança local tem consciência de que é preciso empreender melhorias para a fruição e a mobilidade turística na localidade.

No segundo semestre de 2007, a operadora turística CVC deu início à comercialização no Estado de São Paulo, de pacotes de viagens para o Circuito das Águas Paulista, que àquela época englobava apenas as cidades de Socorro, Lindoia, Águas de Lindoia, Monte Alegre do Sul, Amparo, Serra Negra, Pedreira e Jaguariúna.

A ação foi resultado de intensas negociações com os gestores do Consórcio Turístico do Circuito das Águas Paulista e representou um marco na busca pelo desenvolvimento sustentável do turismo na região.

O pacote elaborado pela CVC era de cinco dias com saída de São Paulo para Campinas, onde o turista faria seu primeiro passeio, no trajeto de trem entre Campinas e Jaguariúna, destino em que conheceria o Centro Cultural e o Museu Ferroviário. De lá, partiria para Pedreira, onde faria um passeio pelo comércio de louças, porcelanas, cerâmicas e artesanatos. Após o almoço, seguiria para Amparo, onde estaria programada uma visita à Catedral de Nossa Senhora do Amparo e ao Museu Histórico Regional.

No segundo dia, o visitante ficaria em Socorro, onde faria passeios de turismo rural, ecoturismo e um passeio turístico pela cidade.

O terceiro dia – também em Socorro – incluiria passeio pelos pontos de compras Moda Shopping e Feira Permanente de Malhas. O restante da manhã era reservado para uma visita ao Santuário do Perpétuo Socorro, loja dos Produtores de Cachaças e Ateliê da Fonte de Monte Alegre do Sul. No período da tarde, em Serra Negra, o visitante passaria pelo comércio local, que reúne variedades em vestuário, tricô, produtos de artesanato e artefatos de couro, como também iria conhecer o ambiente rural da rota do Queijo e Vinho.

O quarto dia estaria reservado à Águas de Lindoia, com um passeio turístico local, visita ao Balneário Municipal Edison Brasil Tozzi Rizzo. A tarde

seria livre e jantar já estava incluso no programa. Finalmente, o encerramento do pacote turístico se daria em Lindoia, com uma visita pela cidade em direção ao Cavalo de Troia, empreendimento de turismo rural para degustação de vinho, cachaça e o famoso sorvete de queijo, de lá partindo no retorno à São Paulo. Ao adquirir o pacote, o turista ficaria hospedado duas noites em Socorro e outras duas em Águas de Lindóia. O roteiro tinha início sempre aos domingos, com retorno às quintas-feiras e incluíam transporte em ônibus especial para turismo com serviço de bordo e guia acompanhante, além de cinco refeições. O preço por pessoa em apartamento duplo era de R\$ 498,00.

2. PROGNÓSTICO

2.1. Análise de Cenário: Metodologia SWOT

A metodologia SWOT - acrônimo oriundo do idioma inglês de Forças (*Strengths*), Fraquezas (*Weaknesses*), Oportunidades (*Opportunities*) e Ameaças (*Threats*) - divide-se em dois ambientes: o interno e o externo. O primeiro ambiente se refere basicamente a própria organização - neste caso, o Município - e conta com as forças e fraquezas que o mesmo possui. Já o segundo ambiente refere-se às questões externas, ou seja, questões de força maior, que estão fora do controle do Município. As forças e fraquezas são avaliadas a partir do momento atual da organização. As oportunidades e ameaças serão as previsões de futuro, que estão ligadas direta ou indiretamente aos fatores externos, como as questões econômicas relacionadas às localidades de origem dos turistas e ainda, as previsões de desenvolvimento de produtos turísticos concorrentes e semelhantes ao produto pedreirense.

O diagnóstico apresentado pela metodologia, por assim dizer, deve ser confiável na informação que oferece, para fundamentar o planejamento de médio e longo prazo do Município. Essa ferramenta de administração auxilia a municipalidade em diversos aspectos, principalmente, na tomada de decisão, uma vez que se consegue maximizar as oportunidades do ambiente através dos pontos fortes do Município e ainda minimizar as ameaças e pontos fracos instalados.

2.1.1. Forças

- 1) Pedreira “Capital da Porcelana” / “Paraíso das Compras”;
- 2) 300 lojas especializadas na venda de produtos de decoração, artesanato e utilidade doméstica;
- 3) Integrante do Circuito das Águas Paulista;
- 4) Pertence à Região Metropolitana de Campinas;
- 5) Localizada a 100 km de São Paulo (maior emissor de turistas do Brasil);
- 6) Próximo ao Aeroporto de Viracopos;
- 7) Recebe um intenso número de visitantes, durante a semana, aumentando significativamente aos finais de semana e feriados;
- 8) Possui COMTUR atuante;
- 9) Possui Secretaria Municipal de Turismo;
- 10) Acesso fácil ao município;
- 11) Variedade de preços e produtos;
- 12) Diversidade gastronômica;
- 13) Geografia – morros – belezas naturais;
- 14) Tranqüilidade e segurança de cidade do interior;
- 15) Beleza natural;
- 16) Cultura do artesanato (porcelana, madeira, gesso, etc.) Com ateliês nos fundos das casas

Figura 3 – Outdoors 1



1º ARTE GRAFICA - DEZ/2014

Fonte: CDLP, 2014

Figura 4 – Outdoors 2



2º ARTE GRAFICA - JUN/2015

Fonte: CDLP, 2015

Figura 5 – Outdoors 3



3º ARTE GRAFICA - SET/2015

Fonte: CDLP, 2015

Figura 6 – Revista Veja São Paulo – Julho/2014



Fonte: CDLP, 2014

Figura 7 – Revista Veja São Paulo – Agosto/2014

SABORES DO NORDESTE

veja São Paulo CLASSIFICADOS

Andrade

A MELHOR CARNE DE SOL DO BRASIL

O melhor restaurante de comidas nordestinas só poderia ter um cardápio variado, repleto de pedacinhos de todos os sabores, para todos os gostos.

A excelente gastronomia é combinada com um ambiente musical onde os clientes dançam descontraidamente.

Rua Artur de Azevedo, 874 - Pinheiros. (11) 3085-0589 | 3064-8644
www.restauranteadrade.com.br

Manzua

A natureza cria e nós aprimoramos, temperamos e convidamos para provar a melhor culinária baiana de São Paulo.

www.manzua.com.br São Paulo: Rua Oscar Freire, 1.189 - Cerqueira César - (11) 3085-5058 / 3082-2626
Brasília: SHIS QI 10 Ponto do Lago Sul - (61) 3264-6000 / 3364-6001 ■ FEMinas/SP

Restaurante Amigos do Picuí

A CARNE DE SOL Nº 1 DO NORDESTE

15 anos de tradição

DOCES E SUCOS TÍPICOS

FREGUESIA DO Ó - (11) 3932-4357
Av. Ministro Petrônio Portela, 412

LAPA - (11) 3573-4085
Rua Clélia, 1017

www.amigosdopicui.com.br

CLASSIFICADOS TEMÁTICOS

1 TURISMO

- Pedreira - SP
- Caminhos do Interior

2 CLASSIFICADOS

- Antiguidades
- Restaurantes
- Serviços e Oportunidades

Hotel Fazenda

Já planejou como serão suas festas de fim de ano?

Não! Com atrações exclusivas, programações especiais e uma equipe especializada, oferecemos toda a estrutura para o seu conforto e diversão! Garanta suas festas no melhor hotel fazenda do Sul de Minas!

Informações e Reservas: 35 2101-4100 - www.hfpc.com.br

Pedreira-SP

O PARAÍSO DAS COMPRAS EXISTE!

Mais de 450 lojas esperam por você de portas abertas todos os dias, inclusive domingos e feriados.

o paraíso das compras Saiba mais acessando www.cdlp.com.br

CDLP - Centro de Desenvolvimento de Lojas e Produtos

PRODUTOS DE SHOPPING. PREÇOS DE FÁBRICA.

Center Loucas

139

Fonte: CDLP, 2014

Figura 8 – Revista Veja São Paulo - Setembro/2014

Milhares de pessoas VIVENCIANDO EXPERIÊNCIAS

Encontrando sua marca no universo DA GASTRONOMIA

CLASSIFICADOS veja Comer & Beber SÃO PAULO

Seu produto ou serviço no guia gastronômico mais desejado pelos leitores e mais esperado pelo mercado da cidade.

O grande encontro entre estabelecimentos, profissionais da gastronomia, empresários, anunciantes e consumidores.

A melhor oportunidade do ano para falar com quem confia na opinião de VEJA, quer e pode escolher os melhores restaurantes, bares e comidinhas de São Paulo.

Assinantes: São Paulo

Avulsas: Grande São Paulo e cidades em um raio de até, aproximadamente, 100km

*Sujeito a alterações de datas e prazos sem aviso prévio.

Para anunciar, ligue: (11) 3037 2700 ou DDG 0800 701 2066 • www.abrilclassificados.com.br

CLASSIFICADOS TEMÁTICOS

1 TURISMO

- Pedreira - SP

2 CLASSIFICADOS

- Antiguidades
- Festas e Eventos
- Serviços

Tiragem da edição impressa: Mais de 350 mil exemplares

Formatos e Preços	Preço
1 linha simples	R\$ 110
1 linha destacada	R\$ 195
1 módulo (3,5 x 3,5 cm)	R\$ 1.920
3 módulos (3,5 x 7,2 cm)	R\$ 3.080
5 módulos (10,9 x 3,5 cm)	R\$ 4.580
6 módulos (7,2 x 7,2 cm)	R\$ 6.100
6 módulos (10,9 x 3,5 cm)	R\$ 7.710
9 módulos (10,9 x 7,2 cm)	R\$ 9.950
10 módulos (10,9 x 7,2 cm)	R\$ 11.550
12 módulos (10,9 x 14,4 cm)	R\$ 13.270

Reserva: 06/10* • Material: 08/10*

AGORA NO ITAIM TRAZENDO MAIS SAÚDE PARA VOCÊ E SUA FAMÍLIA

hortisabor

Delivery 2307-2000 (atm) 2408-9160 Guarulhos

Frutas, legumes, verduras, padaria, açoque, peixaria, adegas, lanchonete e muito sabor!

VENHA NOS VISITAR!

NOVA LOJA ITAIM BIBI Rua Tabapuá, 1026 estacionamento com manobrista www.hortisabor.com.br

EM MAIS DOIS ENDEREÇOS: Rua Luis Góis, 222 - Vila Mariana - São Paulo | Av. Salgado Filho, 1536 - Bosque Maia - Guarulhos

Fonte: CDLP, 2014

Figura 9 – Folder (frente)

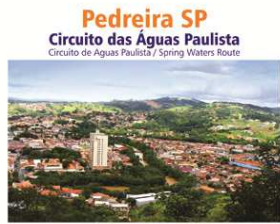

A cidade de Pedreira, situada no interior do estado de São Paulo, possui mais de 450 lojas de comércio varejista e atacadista. São diversas lojas com artigos para decoração, artesanato e utilidades domésticas nos seguimentos de: fiação, gesso, porcelana, resina, madeira, ferro, alumínio, cerâmica, plástico, pedra, cristal, aramado, MDF, couro, tapetes, flores, vidro e muito mais. As lojas estão localizadas em 5 pontos comerciais: Avenida Armando Fão, Galeria São Paulo, Avenida Marginal, Galeria Canesso e Praça Cel. João Pedro.

Esperamos sua visita, seja sempre muito bem vindo a nossa cidade! Boas Compras!

The town of Pedreira, located in the state of São Paulo, has over than 450 retail and wholesale stores. There are several shops with items for decoration, crafts and housewares in the segments of: earthenware, plaster, porcelain, resin, wood, iron, aluminum, ceramic, plastic, stone, crystal, wired, MDF, leather, carpets, flowers, glass and much more. The stores are located in 5 commercial spots: Armando Fão Street, São Paulo Gallery, "Marginal" Avenue, Canesso Gallery and Coronel João Pedro Square. We hope your visit! You are always welcome to our city! Good Shopping!

En la ciudad de Pedreira, ubicada en el interior de São Paulo, con más de 450 tiendas para el comercio minorista y mayorista. Son diversas tiendas con artículos de decoración, artesanía y utilidades doméstica de diversos seguimientos como: terracota, yeso, porcelana, resina, madera, hierro, aluminio, cerámica, plástico, piedra, cristal, alambrado, MDF, cuero, alfombras, flores, vidrio y mucho más. Las tiendas están ubicadas en 5 puntos comerciales: Calle Armando Fão, Galeria São Paulo, Avenida Marginal, Galeria Canesso y Plaza Coronel João Pedro. Esperamos tu visita, sea siempre bienvenido a nuestro ciudad! Buenos compras!!!



S: 22°44' 33,1" W: 46° 54' 43,4"

Como Chegar: Há várias opções para se chegar a Pedreira. A apenas 137 Km de São Paulo, tem como via de acesso as Rodovias Anhanguera e Bandeirantes, e a 48 Km de Campinas, tem como via de acesso a Rodovia Adhemar de Barros (SP-340), para quem sai das cidades do Vale do Paraíba e do Rio de Janeiro tem o acesso pelas Rodovias Dutra e Dom Pedro I.

Como chegar: Hay varias opciones para llegar a Pedreira. Está solamente a 137 km de São Paulo, con acceso por las carreteras Anhanguera y Bandeirantes. Desde Campinas (48Km) la vía de acceso es la carretera Adhemar de Barros (SP-340). Desde el Vale del Paraíba y de Rio de Janeiro, el acceso por Dutra y Dom Pedro I.

How to Get to Pedreira: If you are in São Paulo you will drive north 137 km (85 miles) either on Anhanguera or Bandeirantes roads. If you are heading from Campinas (48 km = 28 miles), drive on Adhemar de Barros (SP-340). From Rio de Janeiro or the Paraíba valley you must drive south on Dutra and Dom Pedro I roads.

www.cdlp.com.br



Pedreira SP



O paraíso das compras!

Fonte: CDLP, 2014

Figura 10 – Folder (verso)

Tudo para o seu lar!
"Produtos de shopping à preço de fábrica!"

Mais de 450 lojas localizadas em 5 pontos comerciais:
Rua Armando Fão - Avenida Marginal
Galeria Canesso - Galeria São Paulo
Praça Cel. João Pedro

Uma verdadeira infinidade de produtos em: Porcelana - Louça Cerâmica - Vidro - Cristal - Resina - Alumínio - Gesso - Aramado - Ferro - Plástico - Madeira - MDF - Couro - Tapete - Flores

Fonte: CDLP, 2014

Tabela 1 – Pesquisa Demanda Turística 2012

Fonte: CDLP, 2013

Sugestões	Mês 02/03	Mês 04	Mês 05	Mês 06	Mês 07	Mês 08	Mês 09	Mês 10	Mês 11	Mês 12
Banco para Sentar	2	1	2			2	3	2		
Lixeira	8	10	6	30	4	4	2	1	5	6
Pedágio caro	2									
Estacionamento Preferencial	2							1		
Caixa Rápido	3	24	36	12	5	22	40	6	10	36
Ar Condicionado	5					2		3		1
Divulgar melhor os pontos turísticos	1	2	2		1	2	2	2	6	
Guias	1	3								
Plantar mais Arvores	1						1			
Mais Restaurante	1	21	8	18	5	3	5	1	26	20
Praça de Alimentação			1					1		
Melhorar estrutura Gastronômica	3									
Mcdonald	1						1			
Padaria			1							1
Chopperia							1			
Bares									1	
Café	1								1	
Água Gelada	1					2	1		2	
Estacionamento	31	104	44	90	22	65	30	10	55	80
Mapas de Acesso	1									
Hotel	2	10	1			2			2	
Mais Produtos da Terra	1	1	3							
Parcelar mais vezes	2	2				3	1	1		
Passagem para Pedestre	2	9	2	8	3	4	2		1	5
Banheiro Público	3	8	2	5		6	3	1	1	5
Ponto de Taxi	2	5								
Ficar aberto até mais tarde	1	1	1							1
Promoções	1	1								
Mais Placas para chegar em Pedreira	2			4		5		1		
Mais Descontos	6	5		1			1		2	3
Parque para as Crianças	2	3	2	5	1	1		1	1	6

Brindes para compra a vista que lembre a cidade	2	3	2		2				
Anel Viario		1							
Melhorar a Sinalização nas Lombadas		7							
Pousadas		1							5
Semafaro		1				1		1	
Reativar o Teleferico		1	1					1	
Estacionamento para ônibus		1							
Melhorar o Atendimento		1	1						
Atrativos Culturais		1			1				
Posto de Informação		1							
Acesso para Cadeirantes		4	1	1		1	1	1	
Atendentes Bilingue	1								
Lugares para Lazer		1		1	1		1		2
Zona Azul		2							
Calçadas mais Largas		2	1		2	1	1		
Melhorar o Asfalto		4			1				
Policiamento		5		4	1	1			
Vagas para Deficiente		1							
Sinalização			2					1	
Incentivo ao Turismo			5						
Proibir Caminhões nas vias Principais em finais de semana			2						
Enviar email com promoções e festas			1						
Placa na praça com guias da Rua e das Lojas			1						
Ganchos no Banheiro para Pendurar Sacola				1		1			

Tabela 2 – Pesquisa Demanda Turística 2013

Fonte: CDLP, 2014

ANO 2013

QTE PESQUISAS	MAR	ABR	JUN	JUL	SET	ANUAL	
	60	100	251	1227	1149	2787	

INDICAÇÃO

Amigo	47	67	162	850	773	1899	68,14%
Radio	1			3	5	9	0,32%
Televisão	3	8	8	41	53	113	4,05%
Internet	3	4	13	43	43	106	3,80%
Passando pela Cidade	3	11	12	5	57	88	3,16%
Serra Negra		3				3	0,11%
Mora ao Lado		3			36	39	1,40%
Agência de Turismo			8		23	31	1,11%
È da Cidade			7		7	14	0,50%
Compra a Anos			7		47	54	1,94%
À Trabalho			6		22	28	1,00%
Outros	2	4	15	273	75	369	13,24%
Todas Alternativas	1		13	12	8	34	1,23%
TOTAL	60	100	251	1227	1149	2787	100,00%

CIDADES

Campinas	15	26	58	210	230	539	19,33%
São Paulo	1	12	43	171	157	384	13,77%
Jundiaí		2	6	51	31	90	3,22%
Americana	2	7	4	37	25	75	2,69%
Valinhos	3	6	3	38	15	65	2,33%
Jaguariúna	3	4	6	33	40	86	3,08%
Paulínia	3	6	2	26	16	53	1,90%
Piracicaba	2	1	2	21	21	47	1,68%
Limeira	1	4	7	18	31	61	2,18%
Indaiatuba	1	1	7	30	24	63	2,26%
Sorocaba	1	2		20	23	46	1,65%
Mogi Guaçu	1	1	3	17	8	30	1,08%
Santos	1	1		26	24	52	1,86%
Sumaré		1	6	17	20	44	1,57%
Demais							41,40%
TOTAL							100,00%

REGIÕES

Campinas	39	60	136	620	612	1467	52,64%
Central	4	5	4	12	21	46	1,65%
Sul de Minas	1		12	29	15	57	2,04%
Litoral	2	4		36	32	74	2,66%
São Paulo Capital	2	16	58	216	198	490	17,58%
São Paulo Interior	5	13	27	250	170	465	16,68%
Ribeirão Preto		2	12	50	8	72	2,58%
Outras Regiões	7		2	14	93	116	4,17%
TOTAL						2787	100,00%

Tabela 3 – Pesquisa Demanda Turística 2014

Fonte: CDLP, 2015

ANO 2014

	FEV/MAR	ABR	MAI	JUN	JUL	AGO	SET	OUT	NOV	DEZ	ANUAL
QTE PESQUISAS	1321	1383	522	1092	310	714	490	260	762	613	7467

INDICAÇÃO

%

Amigo	942	952	348	784	210	422	302	155	489	412	5016	63,36%
Radio	13	5	2	4	2	5	4	1	7	7	50	0,63%
Televisão	35	30	15	29	7	20	24	4	38	19	221	2,79%
Internet	59	69	18	43	9	30	38	16	36	26	344	4,34%
Passando pela Cidade	63	37		23	29	58	20	6	12	8	256	3,23%
É da Região	29	24	7	23	2	7	4	6	5	9	116	1,47%
Agência de Turismo	11	50	28	7	-	1	5	3	5	1	111	1,43%
Mora em Pedreira	3	11	6	13	2	10	1		7	4	57	0,72%
Compra a Anos (Já Conhecida)	45	28	-	32	-	4	2	1	7	2	121	1,53%
À Trabalho	21	4	6	10	9	14	9	1	3	1	78	0,98%
Outros	182	214	98	150	58	161	101	58	172	126	1320	16,67%
Jornal	-	6	3	3	1	3	-	-	1	1	18	0,22%
Revista	17	10	5	11	4	10	8	3	14	5	87	1,10%
GPS	-	-	-	-	-	-	-	-	-	1	1	0,02%
Não Destacou	-	7	7	27	7	26	12	11	10	13	120	1,51%
TOTAL	1420	1447	543	1159	340	771	530	265	806	635	7916	100,00%

CIDADES

Campinas	268	261	116	198	50	146	86	52	169	118	1464	19,60%
São Paulo	207	204	56	146	45	101	55	36	96	84	1030	13,79%
Jundiaí	68	51	27	42	14	34	14	15	36	28	329	4,40%
Valinhos	39	45	18	30	8	23	7	9	20	14	213	2,85%
Jaguariuna	37	38	10	23	7	12	10	11	18	21	187	2,50%
Indaiatuba	33	30	13	38	11	11	9	5	25	24	199	2,66%
Limeira	29	12	8	14	6	10	18	7	11	11	126	1,69%
Americana	24	28	11	33	7	22	9	6	14	7	161	2,16%
Mogi Mirim	24	18	6	11	4	9	6	2	15	7	102	1,36%
Santos	24	31	5	19	7	9	16	3	5	5	124	1,67%
Sorocaba	20	22	6	11	2	10	5	6	11	7	100	1,34%
Paulínia	8	16	13	15	8	8	7	6	14	13	108	1,44%
Sumaré	19	22	9	29	5	11	7	4	9	12	127	1,70%
Bragança Paulista	16	21	5	15	6	16	5	7	7	10	108	1,44%
Itatiba	16	11	5	8	2	7	5	2	12	5	73	0,98%
Guarulhos	13	1	3	11	3	3	3	1	4	6	48	0,64%
São Bernardo do Campo	14	24	9	17	1	7	6	3	7	9	97	1,30%
Vinhedo	15	23	8	20	3	8	4	5	12	9	107	1,43%
Hortolândia	17	17	6	15	2	4	2	7	7	6	83	1,11%
Santo André	15	20	6	11	5	7	7	2	9	6	88	1,18%
Amparo	17	22	7	23	7	24	8	8	16	22	154	2,06%
Piracicaba	11	17	1	16	2	12	5	3	10	6	83	1,11%
São José dos Campos	8	17	3	5	3	5	7	-	6	1	55	0,73%
Rio de Janeiro	13	20	10	9	7	5	21	2	4	6	97	1,30%
Atibaia	5	20	5	4	4	7	-	3	4	3	55	0,73%
Demais											2152	28,83%

FAIXA ETARIA

15 a 19	22	38	12	28	3	15	8	5	13	14	158	2,10%
20 a 29	187	236	81	180	44	100	57	36	99	74	1094	14,55%
30 a 39	397	374	153	285	104	197	133	72	179	176	2070	27,46%
40 a 49	314	350	118	262	65	175	105	65	180	161	1795	23,82%
50 a 59	258	244	101	222	62	141	99	53	177	116	1473	19,54%
60 a 69	116	100	40	77	21	57	66	25	87	52	641	8,50%
70 a 79	19	100	6	18	5	22	13	-	13	8	204	2,70%
80 a 89	1	1	2	2	-	1	2	-	-	1	10	0,13%
Não Informou	7	9	9	18	6	6	7	4	14	11	91	1,20%
TOTAL	1321	1452	522	1092	310	714	490	260	762	613	7536	100,00%

QTE PESQUISAS	FEV/MAR	ABR	MAI	JUN	JUL	AGO	SET	OUT	NOV	DEZ	ANUAL
	1321	1383	522	1092	310	714	490	260	762	613	7467

SEXO

Masculino	343	465	166	346	88	202	137	72	205	216	2240	30,00%
Feminino	978	918	356	746	221	512	353	188	556	396	5224	69,98%
GLT	0	0	0	-	-	-	-	-	-	1	1	0,01%
Não Destacou	-	-	-	-	1	-	-	-	-	-	1	0,01%
TOTAL	1321	1383	522	1092	310	714	490	260	761	613	7466	100,00%

PROFISSÃO

Professor (a)	134	105	32	102	37	49	45	30	64	52	650	8,70%
Do Lar	80	64	27	57	4	36	23	17	36	28	372	4,98%
Empresario (a)	72	78	28	59	23	44	35	18	59	35	451	6,03%
Comerciante	68	79	36	48	13	48	24	13	43	28	400	5,36%
Aposentado (a)	58	78	23	40	10	37	32	14	51	31	374	5,00%
Advogado (a)	42	38	21	28	10	19	11	10	21	23	223	2,98%
Contador (a)	40	32	4	19	5	25	6	3	16	6	156	2,09%
Vendedor (a)	40	44	19	38	7	25	14	4	17	14	222	3,77%
Administrador (a)	39	56	23	38	11	22	14	9	25	29	266	3,56%
Engenheiro (a)	35	43	19	22	11	18	25	8	25	10	216	2,90%
Servidor Publico	31	43	12	31	9	21	22	11	28	19	227	3,04%
Bancario (a)	26	23	7	9	4	8	6	3	8	7	101	1,36%
Estudante	23	52	12	34	5	13	8	7	17	21	192	2,57%
Dentista	21	14	13	11	11	12	13	6	10	9	120	1,60%
Enfermeiro (a)	21	22	8	18	5	8	12	2	19	14	129	1,72%
Gerente	21	4	8	5	5	2	11	11	11	3	81	1,09%
Medico (a)	21	15	9	13	7	7	3	4	11	10	100	1,34%
Farmacutico	19	5	11	7	3	4	3	2	15	8	77	1,03%
Analista de Sistema	29	27	9	29	3	13	6	4	17	23	160	2,14%
Auxiliar Administrativo	24	19	10	50	11	9	9	3	33	35	203	2,72%
RH	13	17	5	18	1	6	3	1	6	3	73	0,98%
Psicologa	18	22	6	14	6	7	3	4	10	5	95	1,27%
Autonomo	18	19	12	20	6	19	11	6	10	12	133	1,78%
Fisioterapeuta	5	15	10	13	2	5	9	1	4	4	68	0,91%
Secretária	0	21	7	-	-	12	4	2	8	-	54	0,72%
Demais											2267	30,36%

JÁ ESTEVE EM PEDREIRA

Sim		501	352	726	234	582	367	218	594	505	4079	79,26%
Não		133	90	240	58	120	123	42	160	101	1067	20,74%
TOTAL		634	442	966	292	702	490	260	754	606	5146	100,00%

QUANTAS VEZES VISITOU PEDREIRA

1 a 5 vezes		243	158	360	98	211	141	84	251	209	1755	43,49%
6 a 10 vezes		69	25	50	11	31	25	14	37	26	288	7,14%
Acima de 10 vezes		63	29	72	19	53	33	18	66	62	415	10,28%
Muitas Vezes		117	126	297	85	253	146	88	213	163	1488	36,88%
Não Destacou		5	78	4	-	-	-	-	1	1	89	2,21%
TOTAL		497	416	783	213	548	345	204	568	461	4035	100,00%

RENDA FAMILIAR

Até R\$ 3.000 Classe D/E		162	105	204	44	143	88	36	150	127	1059	19,83%
R\$ 3.001 a R\$ 7.000 Classe C		220	160	350	93	236	162	98	245	210	1774	33,22%
Acima de R\$ 7.001 Classe A/B		171	155	311	100	248	161	85	210	181	1622	30,37%
Não Destacou		82	102	206	66	83	79	41	137	89	885	16,58%
TOTAL		635	522	1071	303	710	490	260	742	607	5340	100,00%

QUAL TV VOCÊ TEM EM CASA

TV PAGA				582	226	558	375	217	587	478	3023	77,30%
TV ABERTA				167	47	104	84	32	128	110	672	17,18%
NÃO DESTACOU				43	26	48	31	11	35	22	216	5,52%
TOTAL				792	299	710	490	260	750	610	3911	100,00%

	FEV/MAR	ABR	MAI	JUN	JUL	AGO	SET	OUT	NOV	DEZ	ANUAL
QTE PESQUISAS	1321	1383	522	1092	310	714	490	260	762	613	7467

COMO CHEGOU ATÉ PEDREIRA

CARRO / MOTO				703	279	543	429	247	663	583	3447	88,70%
EXCURSÃO				44	8	122	41	4	50	10	279	7,20%
NÃO DESTACOU				45	8	45	20	9	22	11	160	4,10%
TOTAL				792	295	710	490	260	735	604	3886	100,00%

REGIÕES

Campinas	692	692	287	571	143	380	224	142	429	332	3892	52,12%
Central	26	27	14	16	6	15	13	4	18	5	144	1,93%
Sul de Minas	18	22	6	19	6	20	17	6	17	3	134	1,79%
Litoral	36	46	10	32	12	19	19	8	16	11	209	2,80%
São Paulo Capital	210	204	56	147	45	102	55	36	97	85	1037	13,89%
São Paulo Interior	255	209	78	149	34	106	69	38	117	89	1144	15,32%
Ribeirão Preto	8	15	7	11	4	4	-	5	6	2	62	0,83%
ABCD	36	49	20	36	10	20	17	5	12	19	224	3,00%
Região Metropolitana SP		39	15	58	24	24	20	6	20	27	233	3,12%
Outras Regiões	40	80	29	53	26	24	56	10	30	40	388	5,20%
TOTAL	1321	1383	522	1092	310	714	490	260	762	613	7467	100,00%
<i>Estado de São Paulo</i>	<i>1263</i>	<i>1281</i>	<i>487</i>	<i>1020</i>	<i>278</i>	<i>670</i>	<i>434</i>	<i>250</i>	<i>716</i>	<i>574</i>	<i>6973</i>	<i>93,38%</i>

Pedreira, 20 de Julho de 2015

Em atenção ao Ofício 227/15 ahf/CEP datado de 27 de maio de 2015, a Câmara dos Dirigentes Lojistas de Pedreira informa que o fluxo semanal médio de turistas verificado em Pedreira é de 19.500 pessoas, sendo aproximadamente 4.500 de Segunda a Sexta-feira e de 15.000 aos finais de semana.

Aproveito a oportunidade para parabenizar essa Administração pelo empenho na obtenção do título de "Município de Interesse Turístico do Estado de São Paulo", o que certamente resultara em grandes benefícios ao Município de Pedreira.

Atenciosamente

Benedito Antonio Tonelotti

Presidente da Câmara de Dirigentes Lojistas de Pedreira



AO EXMO. SR. PREFEITO MUNICIPAL PEDREIRA

PROF. CARLOS EVANDRO POLLO

PREFEITURA MUNICIPAL DE PEDREIRA

Sistema CNDL



**Tabela 4 – Pesquisa Colaboradores do Comércio Turístico
(110 Sujeitos - Agosto/2015)**

Fonte: COMTUR, 2015

**PEQUISA CONSELHO MUNICIPAL DE TURISMO DE PEDREIRA
COLABORADORES MÊS 08/2015**

GENERO			%
FEMININO	104		94,55%
MASCULINO	6		5,45%
TOTAL	110		100,00%

FAIXA ETÁRIA (em anos)			%
15 a 19	14		12,73%
20 a 29	46		41,82%
30 a 39	29		26,36%
40 a 49	13		11,82%
50 a 59	6		5,45%
60 a 69	1		0,91%
70 a 79			0,00%
80 a 89			0,00%
Não respondeu	1		0,91%
TOTAL	110		100,00%

VÍNCULO COM O COMERCIO TURÍSTICO (em anos)			%
ATÉ 1 ANO	22		20,00%
2 ANOS A 3 ANOS	22		20,00%
4 ANOS A 5 ANOS	18		16,36%
5 ANOS A 9 ANOS	19		17,27%
ACIMA DE 9 ANOS	21		19,09%
NÃO DESTACOU	8		7,28%
TOTAL	110		100,00%

AREA DE ATUAÇÃO			%
DECORAÇÃO	69		28,87%
ARTESANATO	34		14,23%
CERAMICA	24		10,04%
MDF	22		9,20%
PORCELANA	22		9,20%
ALUMINIO	18		7,53%
UTILIDADES	16		6,69%
ALIMENTAÇÃO	11		4,60%
OUTROS	11		4,61%
PLASTICO	9		3,77%
SERVIÇOS	2		0,84%
HOSPEDAGEM	1		0,42%
TOTAL	239		100,00%

O QUE FUNCIONA E DEVERIA SER APRIMORADO			%
ESTACIONAMENTO	38		19,39%
BANHEIRO	20		10,20%
NÃO DESTACOU	14		7,14%
SEGURANÇA	11		5,61%
AREA PARA DESCANSO	10		5,10%
SINALIZAÇÃO	10		5,10%
RESTAURANTE	9		4,59%
A RECEPÇÃO AO TURISTA PONTO DE INFORMAÇÃO	7		3,57%
TUDO	7		3,57%
DIVULGAÇÃO DA CIDADE	7		3,57%
LIXEIRA	6		3,06%
FAIXA DE PEDESTRE	6		3,06%
CAIXA ELETRONICO	5		2,55%
BANCOS PARA SENTAR	5		2,55%
PLACAS DE IDENTIFICAÇÃO	4		2,04%
ATRAÇÃO PARA OS TURISTAS	4		2,04%
ATENDIMENTO	4		2,04%
HOTEL	3		1,54%
MUSEU	3		1,54%
SEMAFARO	3		1,54%
APRIMORAR MAIS O PROJETO CIDADANIA	2		1,02%
BEBEDOURO	2		1,02%
VAGAS PARA DEFICIENTE	2		1,02%
TRANSITO	2		1,02%
O TRANSPORTE	2		1,02%
COBERTURA PARA OS CLIENTES	1		0,51%
TRAZER MAIS EXCURSÃO	1		0,51%
VENDAS ONLINE	1		0,51%
AS CALÇADAS	1		0,51%
WI FI	1		0,51%
MELHOR CONDIÇÃO DE TRABALHO	1		0,51%
MELHORAR A INFRA ESTRUTURA	1		0,51%
TREINAMENTO PARA OS FUNCIONARIOS	1		0,51%
MAPAS COM INDICAÇÃO DAS LOJAS DA CIDADE	1		0,51%
VARIEDADE DE PRODUTOS	1		0,51%
TOTAL	196		100,00%

O QUE NÃO FUNCIONA E DEVERIA SER CORRIGIDO			%
TELEFERICO	28		14,14%
ESTACIONAMENTO	26		13,12%
NÃO DESTACOU	16		8,08%
TRANSITO	12		6,06%
SINALIZAÇÃO	11		5,55%
BOSQUE	10		5,05%
BANHEIRO	10		5,05%
AREA DE LAZER	9		4,54%
CAIXA ELETRONICO	6		3,03%
FAIXA DE PEDESTRE	6		3,03%
LIXEIRA	6		3,03%
MORRO DO CRISTO	6		3,03%
LIMPEZA	5		2,52%
SEGURANÇA	5		2,52%
PONTO DE TAXI	5		2,52%
PRAÇA DE ALIMENTAÇÃO	3		1,51%
PONTO DE INFORMAÇÃO	3		1,51%
RESTAURANTE	3		1,51%
MUSEU	2		1,01%
SONORIZAÇÃO ADEQUADA	2		1,01%
FRALDARIO	2		1,01%
DESENVOLVIMENTO DA CIDADE	2		1,01%
DIVULGAÇÃO	2		1,01%
ATENDIMENTO NAS LOJAS	2		1,01%
FARMACIA MAIS PROXIMA	2		1,01%
SUPORTE DA PREFEITURA PARA OS LOJISTAS	2		1,01%
UNIÃO	1		0,51%
RECONHECER A CIDADE COMO CIDADE TURISTICA	1		0,51%
TREM PARA PASSEIO	1		0,51%
LUGAR PARA AMBULANTES	1		0,51%
TELEFONES	1		0,51%
AGENTE DE TRANSITO	1		0,51%
PONTO DE ONIBUS	1		0,51%
LUGAR PARA MARIDO FICAR	1		0,51%
PREFEITURA	1		0,51%
MELHORAR O ASFALTO	1		0,51%
PROVIDENCIA EM RELAÇÃO A GUIAS COLOCADAS COM A DUPLICAÇÃO	1		0,51%
A RODOVIA ESTA UM CAOS	1		0,51%
TOTAL	198		100,00%

SUGESTÃO PARA O DESENVOLVIMENTO DO TURISMO E DO COMERCIO TURISTICO DA CIDADE PARA OS PROXIMOS ANOS :			%
ESTACIONAMENTO	25		13,97%
DIVULGAÇÃO	17		9,50%
NÃO DESTACOU	15		8,38%
PARQUE PARA AS CRIANÇAS	11		6,15%
CAIXA ELETRONICO	10		5,59%
AREA PARA DESCANSO	9		5,03%
SEGURANÇA	9		5,03%
ATRAÇÃO CULTURAL	8		4,47%
BANHEIROS	7		3,91%
TELEFERICO	5		2,79%
SINALIZAÇÃO	5		2,79%
RESTAURANTE	5		2,79%
AUMENTAR AS CALÇADAS	4		2,23%
HOTEL	4		2,23%
LIMPEZA E ORGANIZAÇÃO	3		1,67%
GUARDAS DE TRANSITO PARA AUXILIO AOS PEDESTRES	3		1,67%
TRANSITO	3		1,67%
ESTACIONAMENTO PARA ONIBUS	3		1,67%
BONDINHO	3		1,67%
MELHORAR A INFRA ESTRUTURA	3		1,67%
TREM PARA PASSEIO	2		1,12%
ROTEIRO DE EXCURSÃO	2		1,12%
GUIA PARA MOSTRAR A CIDADE	2		1,12%
PESSOAS INFORMANDO OS TURISTAS	2		1,12%
ADMINISTRADOR DO PODER PUBLICO MELHOR	2		1,12%
TREINAMENTO PARA AS VENDEDORAS	2		1,12%
ESTRUTURA PARA DEFICIENTE	2		1,12%
MUDAR PARA MELHOR PARA ATRAIR TURISTA	2		1,12%
FACILIDADE NAS COMPRAS	1		0,56%
SEMAFARO	1		0,56%
AUMENTO DE EMPREGO	1		0,56%
GUARDA VOLUMES PARA TURISTAS DE MOTO	1		0,56%
PLANEJAMENTO DE NOVOS PROJETOS E MAIS VERBAS	1		0,56%
INTERNET WI-FI	1		0,56%
TRANSPORTE PARA LEVAR TURISTAS PARA CITY-TOUR	1		0,56%
APOIO AO TRABALHO DESENVOLVIDO PELA CDL	1		0,56%
BOSQUE	1		0,56%
APOIO E INCENTIVO DO ORGÃO PUBLICO PARA OS EMPRESARIOS E PARA O TURISMO	1		0,56%
MELHORAR A PAISAGEM DA CIDADE	1		0,56%
TOTAL	179		100,00%

**Tabela 5 – Pesquisa Empreendedores do Comércio Turístico
(128 Sujeitos - Agosto/2015)**

Fonte: COMTUR, 2015

**PEQUISA CONSELHO MUNICIPAL DE TURISMO DE PEDREIRA
EMPREENDEDORES MÊS 08/2015**

QUANTIDADE DE FUNCIONARIOS		%
01 A 15	96	75,00%
15 A 20	1	0,78%
20 A 25	1	0,78%
NÃO DESTACOU	30	23,44%
TOTAL	128	100,00%

AREA DE ATUAÇÃO		%
DECORAÇÃO	60	26,78%
ARTESANATO	42	18,75%
CERAMICA	23	10,27%
ALIMENTAÇÃO	21	9,37%
UTILIDADES	20	8,93%
MDF	18	8,04%
PORCELANA	15	6,70%
ALUMINIO	9	4,02%
PLASTICO	4	1,79%
SERVIÇOS	2	0,89%
HOSPEDAGEM	0	0,00%
OUTROS	10	4,46%
TOTAL	224	100,00%

O QUE FUNCIONA E DEVERIA SER APRIMORADO		%
ESTACIONAMENTO	37	16,97%
DIVULGAÇÃO	34	15,60%
BANHEIRO	17	7,80%
PONTO DE INFORMAÇÃO PARA O TURISTA	11	5,05%
HOTEL	10	4,59%
NÃO DESTACOU	9	4,19%
SINALIZAÇÃO	8	3,67%
LIMPEZA E ORGANIZAÇÃO	7	3,21%
AREA DE LAZER	6	2,75%
RECEPÇÃO AO TURISTA	6	2,75%
SEGURANÇA	5	2,28%
PARQUE PARA CRIANÇAS	5	2,28%
APOIO DA CDL AOS LOJISTAS	5	2,29%
ATENDIMENTO AO CLIENTE	5	2,29%
RESTAURANTE	4	1,83%
PONTOS TURISTICOS	4	1,83%
RODOVIA	4	1,83%
LIXEIRA	4	1,83%
UNIÃO CDL x CENTER LOUÇAS x ACEP x PODER PUBLICO	4	1,83%
CAIXA ELETRONICO	3	1,38%
MUSEU	2	0,91%
BEBEDOURO	2	0,91%
UNIÃO DOS LOJISTAS	2	0,91%
TODAS LOJAS ABRIREM NA SEGUNDA-FEIRA	2	0,91%
COLETA DE LIXO FINAIS DE SEMANA E FERIADO	2	0,91%
AREA DO CENTRO DE EVENTOS	1	0,46%
O PORTAL DE ENTRADA	1	0,46%
ORIENTAÇÃO NO TRANSITO PELA GUARDA MUNICIPAL	1	0,46%
AGENDAMENTO DE EXCURSÃO PARA MELHOR ATENDIMENTO	1	0,46%
FEIRA COMO FIP	1	0,46%
HOSPITAL	1	0,46%
MAU CHEIRO DOS BUEIROS	1	0,46%
ARQUITETURA DA PRAÇA CEL JOÃO PEDRO	1	0,46%
FAIXA DE PEDESTRE	1	0,46%
CALÇADAS	1	0,46%
APOIO DO PODER PUBLICO	1	0,46%
TURISMO	1	0,46%
BANCOS PARA SENTAR	1	0,46%
TRANSITO	1	0,46%
VENDAS	1	0,46%
TRANSPORTE	1	0,46%
POLICIAMENTO	1	0,46%
SEMAFORO	1	0,46%
PASSEIO DE TREM	1	0,46%
FRALDARIO	1	0,46%
TOTAL	218	100,00%

O QUE NÃO FUNCIONA E DEVERIA SER CORRIGIDO		%
ESTACIONAMENTO	34	14,72%
NÃO DESTACOU	18	7,79%
TELEFERICO	16	6,93%
SINALIZAÇÃO	11	4,76%
PONTO DE INFORMAÇÃO	11	4,76%
DIVULGAÇÃO	10	4,33%
RESTAURANTE	9	3,90%
LIXEIRA	9	3,90%
CAIXA ELETRONICO	7	3,03%
BANHEIRO	7	3,03%
BOSQUE	7	3,03%
REVITALIZAÇÃO DO MORRO DO CRISTO	7	3,03%
SEGURANÇA	7	3,03%
HOTEL	7	3,03%
APOIO PODER PUBLICO	7	3,03%
AREA DE LAZER PARA CRIANÇAS	7	3,03%
TRANSITO	5	2,16%
BANCOS PARA SENTAR	5	2,16%
LIMPEZA E ORGANIZAÇÃO	4	1,73%
SEGURANÇA	4	1,74%
TUDO	3	1,31%
criação de eventos e promoções par atrair clientes	3	1,31%
ILUMINAÇÃO	2	0,87%
SEGURANÇA DAS LOJAS A NOITE	2	0,87%
FACILITAR A VIA POIS COM A DUPLICAÇÃO TEREMOS PREJUIZO	2	0,87%
GUIA TURISTICO	2	0,87%
TREINAMENTO PARA LOJISTAS (PALESTRAS)	2	0,87%
CALÇADAS MAIS LARGAS	2	0,87%
FLANELINHA	2	0,87%
AREA DE DESCANSO	2	0,86%
OBSERVATORIO ASTRONOMICO	1	0,43%
FRALDARIO	1	0,43%
FAIXA DE PEDESTRE	1	0,43%
FABRICAÇÃO PROPRIA	1	0,43%
APLICAÇÃO DE MULTAS SEM ORIENTAÇÃO AO TURISTA	1	0,43%
LIMPEZA DOS BUEIROS	1	0,43%
ROTATORIAS	1	0,43%
ACESSO NAS LOJAS	1	0,43%
HOSPITAL	1	0,43%
PORTAL DE ENTRADA DA CIDADE	1	0,43%
EDUCAÇÃO	1	0,43%
DIVULGAÇÃO POR PARTE DO PODER PUBLICO	1	0,43%
INCENTIVO AOS LOJISTAS	1	0,43%
TREINAMENTO PARA OS VENDEDORES	1	0,43%
SONORIZAÇÃO	1	0,43%
PONTO DE TAXI	1	0,43%
ESTRUTURA PARA OS DIAS DE CHUVA	1	0,43%
TOTAL	231	100,00%

SUGESTÃO PARA O DESENVOLVIMENTO DO TURISMO E DO COMERCIO TURISTICO DA CIDADE PARA OS PROXIMOS ANOS :		%
DIVULGAÇÃO	32	13,38%
ESTACIONAMENTO	24	10,04%
TELEFERICO	15	6,28%
NÃO DESTACOU	15	6,28%
APOIO PODER PUBLICO	12	5,02%
REDE DE HOTEL	10	4,18%
CAIXA ELETRONICO	9	3,76%
BOSQUE	9	3,76%
AREA DE LAZER	7	2,93%
BANHEIRO	7	2,93%
PARQUE INFANTIL	6	2,51%
AREA DE DESCANSO	6	2,51%
SEGURANÇA	5	2,09%
PRAÇA DE ALIMENTAÇÃO	4	1,67%
PONTO DE INFORMAÇÃO	4	1,67%
SINALIZAÇÃO	4	1,67%
TIRAR OS FLANELINHAS	4	1,67%
BANCOS PARA SENTAR COM COBERTURA	4	1,67%
UNIÃO SECRETARIAS E ASSOCIAÇÕES PARA COMÉRCIO TURÍSTICO	3	1,25%
CRIAR ESTRUTURA PARA RECEBER OS TURISTAS	3	1,25%
EVENTOS TIPO FIP	3	1,25%
CALÇADAS	3	1,25%
ATRATIVOS NO MORRO DO CRISTO	3	1,25%
CAPACITAÇÃO PARA OS LOJISTAS P/ MELHOR ATENDIMENTO	3	1,25%
INCENTIVO AOS EMPRESARIOS	2	0,84%
ENTRETENIMENTOS	2	0,84%
PASSAR A CIDADE PARA ESTANCIA TURISTICA	2	0,84%
REGULARIZAR AS EXCURSÕES	2	0,84%
ACESSO PARA PORTADORES DE DEFICIENCIA	2	0,84%
ESTRUTURA PARA RECEBER OS TURISTAS	2	0,84%
PONTO DE TAXI	2	0,84%
LIXEIRAS	2	0,84%
MAIS ASSOCIADOS NA CDL	2	0,84%
EVENTOS	2	0,84%
ESTACIONAMENTO DE ONIBUS	1	0,42%
FACILITAR A VIA POIS COM A DUPLICAÇÃO TEREMOS PREJUZO	1	0,42%
UNIÃO DOS LOJISTAS PARA NEGOCIAÇÃO COM O PODER PUBLICO	1	0,42%
PLANO DIRETOR	1	0,42%
RAMPAS NAS CALÇADAS	1	0,42%
VAGAS PARA IDOSOS E PORTADORES DE DEFICIENCIA	1	0,42%
LOJAS REPETIDAS	1	0,42%
JARDINEIRA PARA MOSTRAR OS PONTOS TURISTICO	1	0,42%
APOIO FINANCEIRO DA SECRETÁRIA DE TURISMO	1	0,42%
ILUMINAÇÃO NA VIA MARGINAL	1	0,42%
CRIAR MAPAS DE TODOS PONTOS COMERCIAIS	1	0,42%
PONTOS TURISTICOS	1	0,42%
ACERTAR O PORTAL DE ENTRADA	1	0,42%

SUGESTÃO PARA O DESENVOLVIMENTO DO TURISMO E DO COMERCIO TURISTICO DA CIDADE PARA OS PROXIMOS ANOS :		%
PASSARELA	1	0,42%
GUIA TURISTICO	1	0,42%
MELHORIA NO ATENDIMENTO AO TURISTA	1	0,42%
RESPEITO	1	0,42%
PLANEJAMENTO EM MARKETING	1	0,42%
AREA PARA MARIDOS ESPERAR AS ESPOSAS	1	0,42%
MAIS INFORMAÇÃO E RESPEITO	1	0,42%
BARZINHO	1	0,42%
SEMAFAROS	1	0,42%
AGENTE DE TRANSITO	1	0,42%
EXPLORAR O TURISMO RURAL	1	0,42%
TOTAL	239	100,00%

2.1.2. Fraquezas

- 1) Estacionamentos não são suficientes;
- 2) Trânsito intenso aos finais de semana para chegar à cidade;
- 3) Falta de caixa eletrônico nos centros de compras;
- 4) Pontos turísticos fechados;
- 5) Falta de áreas para descanso e sombra nas áreas turísticas;
- 6) Aumentar o número de banheiros públicos;
- 7) Sinalização turística existe, mas é somente em português – não há em inglês e nem em espanhol;
- 8) Limpeza pública nas áreas turísticas insuficiente;
- 9) Falta de lazer para as crianças nos espaços públicos e nos restaurantes;
- 10) Falta de divulgação e publicidade do turismo da cidade;

2.1.3. Oportunidades

- 1) Conjugar o turismo de compras com o turismo de lazer;
- 2) Construção de trilhas em meio à natureza;
- 3) Incentivo para desenvolver cavalgadas e caminhadas;
- 4) Duplicação da SP-95
- 5) Construção da barragem;
- 6) Desenvolvimento do turismo rural e de aventura;
- 7) Reativação e revitalização de pontos turísticos desativados;
- 8) Disciplina de turismo nas escolas da rede municipal a partir de 2018.

2.1.4. Ameaças

- 1) Duplicação da SP-95 passando pelos centros de compras, diminuindo o número de vagas de estacionamento.
- 2) Concorrência com cidades que comercializam produtos semelhantes
- 3) Falta de verba pública destinados às melhorias e investimento turístico, prejudicando o turismo em nosso município.

2.2. Diretrizes

O presente instrumento pressupõe a necessidade de elaboração do Plano Diretor de Desenvolvimento Turístico (PDDT) de Jaguariúna, que tem como objetivo estratégico, planejar o desenvolvimento da atividade turística no município, de forma sustentável, através:

- Da ampliação do grau de contribuição do turismo para a redução das desigualdades sociais;
- Da compreensão do meio ambiente como fator de desenvolvimento socioeconômico;
- Da preservação dos processos culturais para garantia da competitividade da localidade turística;
- Do fortalecimento das redes solidárias de negócios e das cadeias produtivas, para que a atividade turística local propicie oportunidades de emprego e renda.

Os objetivos específicos são:

- Levantar e analisar a situação atual do turismo na localidade;
- Prever o seu desenvolvimento natural para os próximos anos;
- Estabelecer os objetivos e metas do município com relação ao desenvolvimento econômico e, através destes, estabelecer as diretrizes, ou a política municipal de desenvolvimento do turismo;
- Delimitar os programas de ação e desenvolver projetos que ponham em prática o Plano Diretor de Desenvolvimento Turístico.

3. PROGRAMAS E PROJETOS

3.1.1. Adequação e estruturação de segmentos de turismo

A fim de atender uma demanda turística diversificada, o município deverá adequar sua oferta turística - atrativos turísticos de uso público e caráter permanente, naturais, culturais ou artificiais - para assim, contemplar sua vocação voltada para algum ou alguns dos segmentos abaixo relacionados:

a) Turismo Social: é a forma de conduzir e praticar a atividade turística promovendo a igualdade de oportunidades, a equidade, a solidariedade e o exercício da cidadania na perspectiva da inclusão;

b) Ecoturismo: segmento da atividade turística que utiliza, de forma sustentável, o patrimônio natural e cultural, incentiva sua conservação e busca a formação de uma consciência ambientalista por meio da interpretação do ambiente, promovendo o bem-estar das populações;

c) Turismo Cultural: compreende as atividades turísticas relacionadas à vivência do conjunto de elementos significativos do patrimônio histórico e cultural e dos eventos culturais, valorizando e promovendo os bens materiais e imateriais da cultura;

d) Turismo Religioso: configura-se pelas atividades turísticas decorrentes da busca espiritual e da prática religiosa em espaços e eventos relacionados

às religiões institucionalizadas, independentemente da origem étnica ou do credo;

e) Turismo de Estudos e Intercâmbio: constitui-se da movimentação turística gerada por atividades e programas de aprendizagem e vivências para fins de qualificação, ampliação de conhecimento e de desenvolvimento pessoal e profissional;

151

f) Turismo de Esportes: compreende as atividades turísticas decorrentes da prática, envolvimento ou observação de modalidades esportivas;

g) Turismo de Pesca: compreende as atividades turísticas decorrentes da prática da pesca amadora;

h) Turismo Náutico: caracteriza-se pela utilização de embarcações náuticas com a finalidade da movimentação turística;

i) Turismo de Aventura: compreende os movimentos turísticos decorrentes da prática de atividades de aventura de caráter recreativo e não competitivo;

j) Turismo de Sol e Praia: constitui-se das atividades turísticas relacionadas à recreação, entretenimento ou descanso em praias ou praias de água doce;

k) Turismo de Negócios e Eventos: compreende o conjunto de atividades turísticas decorrentes dos encontros de interesse profissional, associativo,

institucional, de caráter comercial, promocional, técnico, científico e social;

l) Turismo Rural: é o conjunto de atividades turísticas desenvolvidas no meio rural, comprometido com a produção agropecuária, agregando valor a produtos e serviços, resgatando e promovendo o patrimônio cultural e natural da comunidade;

m) Turismo de Saúde: constitui-se das atividades turísticas decorrentes da utilização de meios e serviços para fins médicos, terapêuticos e estéticos.

3.1.2. Câmara Temática de Turismo: dimensionamento do público-alvo

Com a finalidade de promover o desenvolvimento turístico sustentável, a cidade de Pedreira, através de inúmeros organismos tem buscado a participação de todos os grandes grupos de atores sociais em todas as fases do processo planejamento turístico, ou seja, planejamento, implantação, desenvolvimento, gestão e controle, considerando-se, as distintas vertentes de sustentabilidade de forma equânime.

Por este motivo, no dia 11 de setembro de 2015, a Câmara Municipal de Pedreira abriu suas portas para integrantes da Sociedade Civil; para o Secretário Municipal de Turismo e Cultura, V.S^a. Cláudio Luis Cassiani; para os dirigentes do Conselho Municipal de Turismo (COMTUR); Comerciantes e Empreendedores vinculados a CDLP (Câmara de Dirigentes de Pedreira) - que é uma entidade sem fins lucrativos focada na melhor forma de divulgação, suporte e fortalecimento do comércio municipal - para debaterem e sugerirem melhorias na municipalidade, no tange aos segmentos de turismo:

3.1.2.1. Contribuições para Turismo Cultural e Religioso

- 1) Diversão para crianças;
- 2) Caixas eletrônicos;
- 3) Bancos para descanso dos turistas – área de lazer;
- 4) Divulgar mais a feira de artesanato para os turistas;
- 5) Trabalhar com as agências de turismo para as excursões passarem por Pedreira e visitar tanto as lojas da praça Cel. João Pedro e também o Center Louças, porque muitos vem e voltam;
- 6) Teleférico voltar a funcionar;
- 7) Abertura do bosque urgente;
- 8) Lanchonete no morro do cristo;
- 9) Divulgar mais a Festa de Santana e de Santa Rita;
- 10) Deixar a capela aberta durante o dia e fazer a divulgação;
- 11) Morro do Cristo;
- 12) Teleférico;
- 13) Transporte para levar o povo até o morro;
- 14) Porto das Oliveiras;
- 15) Casa da Oração;
- 16) Reabrir o teatro;
- 17) Shows com músicas diversas;
- 18) Trenzinho;

3.1.2.2. Contribuições para Turismo Rural e de Aventura

- 1) Apresentar/cadastrar as fazendas que podem ser viáveis para o conhecimento turístico;
- 2) Buscar áreas para camping;
- 3) Resgatar a história do bairro de entre montes;
- 4) Integração entre os proprietários e criação/elaboração de planejamento estratégico para comércio das potencialidades rurais;
- 5) Estruturação de ações que permitam a acessibilidade com segurança aos serviços;
- 6) Preservar o meio ambiente, a cultura e o acesso.

3.1.2.3. Contribuições para Turismo de Negócios e Eventos

- 1) Ampliação de sanitários públicos;
- 2) Aumento de segurança com presença mais efetiva da Guarda Municipal;
- 3) Aumento de áreas de estacionamento;
- 4) Campanha de informação à população de Pedreira da importância da visita deste turista de compras;
- 5) Melhoria de limpeza com efetivo fixo nas áreas de compras;
- 6) Local para turismo receptivo com área de lazer e descanso;
- 7) Meios de locomoção dos turistas ao longo do trecho de lojas;
- 8) Cursos de qualificação para o turismo receptivo;
- 9) Área de lazer monitorada para crianças;
- 10) Retorno da FIP.

3.1.3. Projeto de Sinalização turística

Incluindo placas turísticas indicativas dentro do Município, mapas turísticos nos principais atrativos turísticos, áreas de descanso e praças e sinalizar com placas de "Bem Vindo a Pedreira" nos limites do município nas principais rodovias de acesso e vicinais.

3.1.4. Revitalização e Urbanização do Complexo Turístico do Morro do Cristo dos equipamentos já existentes e a construção do Horto das Oliveiras e Casa de Oração

3.1.5. Desassoreamento do Rio Jaguari

3.1.6. Projeto de Iluminação em todo o corredor turístico (Marginal)

3.1.7. Estacionamento

Criação de bolsões de estacionamento público e já existem projetos de empresários dos municípios para estacionamentos particulares.

3.1.8. Transporte Turístico, facilitando o deslocamento dos turistas pelos principais atrativos turísticos, centros de compras e zona rural

3.1.9. Áreas arborizadas destinadas ao descanso e lazer para os turistas nos centros comerciais turísticos, no leito do Rio Jaguari e nos atrativos turísticos

3.1.10. Reativação do teleférico

3.1.11. Reabertura do Zoo Bosque Municipal

3.1.12. Reabertura do Teatro Municipal “José da Banda”

3.1.13. Incentivo ao Turismo Rural e de Aventura, buscando parcerias com propriedades privadas

3.1.14. Implantação de uma guarnição da Guarda Municipal voltada ao turismo em seus segmentos

3.1.15. Evento com produtos produzidos e comercializados em Pedreira

3.1.16. Capacitação e formação dos empregados e empregadores ligados diretamente e indiretamente ao turismo

3.1.17. Investimento em plano de marketing, publicidade e divulgação turística

3.1.18. Buscar áreas para camping

3.1.19. Resgatar a história dos bairros da zona rural (Entre Montes)

3.1.20. Estruturação de ações que permitam a acessibilidade com segurança aos serviços turísticos na zona rural

3.1.21. Ações para a preservação do meio ambiente, cultura e acesso na zona rural

3.1.22. Ampliação dos sanitários públicos nas áreas turísticas

3.1.23. Campanhas de informação à população do município informando a importância do turismo e dos turistas para nossa cidade

3.1.24. Melhoria de limpeza com efetivo fixo nas áreas turísticas

3.1.25. Fomentação de novos roteiros turísticos

3.1.26. Apoio e infraestrutura na área rural para os inúmeros ciclistas de Pedreira e de outras cidades que realizam os percursos nestas áreas

3.1.27. Construção de uma escadaria de acesso que ligue o centro comercial da Praça Cel. João Pedro a Capela do Bom Jesus

3.1.28. Melhoria na acessibilidade para deficientes físicos e/ou mobilidades reduzida nos atrativos turísticos e nos centros de comércio turístico;

3.1.29. Turismo nas Escolas

As Secretarias de Turismo e Cultura e a de Educação de Pedreira estudam em inserir na rede pública de educação um programa de turismo nas escolas.

O COMTUR de Pedreira considera que a inserção do turismo na grade escolar da rede pública terá um caráter de ação pedagógica interdisciplinar, capaz de estabelecer diálogos entre as diferenças disciplinas de área de humanas e ainda integrar a escola com a comunidade, articulando o saber, o conhecimento, a vivência, o meio ambiente com a escola e seu entorno. Tendo os estudantes como multiplicadores das diversidades oferecidas pelo turismo.

Documento 1 – Emenda Vereador Alessandro Luis de Godoy Mole

Fonte: Câmara Municipal de Pedreira, 2015



EMENDA 01 AO PROJETO DE LEI Nº 14/2015.

**INCLUI O ITEM 02.23 NAS ESTRATÉGIAS DA
META 02, CONSOANTE A SEGUINTE
REDAÇÃO:**

Art. 1º - Fica criado o item 02.23 nas Estratégias da Meta nº 02 do Plano Municipal de Educação, que passa a vigorar consoante a seguinte redação:

“02.23 – Implementar a inclusão da matéria de Turismo na grade curricular, visando desenvolver o potencial Turístico do Município de Pedreira, até o início das aulas de 2018, para os anos cuja gestão estejam sob a responsabilidade do Município.”

Pedreira, 15 de junho de 2015.

Alessandro Luis de Godoy “Mole”
Vereador

4. IMPLEMENTAÇÃO

AÇÃO	1º sem 2016	2º sem 2016	1º sem 2017	2º sem 2017	1º sem 2018	2º sem 2018	1º sem 2019	2º sem 2019	1º sem 2020	2º sem 2020
Estruturação de segmentos Turismo Social										
Estruturação de segmentos Ecoturismo										
Estruturação de segmentos Turismo Religioso										
Estruturação de segmentos Turismo de Intercâmbio										
Estruturação de segmentos Turismo de Pesca										
Estruturação de segmentos Turismo Náutico										
Estruturação de segmentos Turismo de Aventura										
Estruturação de segmentos Turismo de Sol e Praia										
Estruturação de segmentos Turismo Rural										
Projeto de Sinalização turística										
Revitalização e Urbanização do Complexo Turístico do Morro do Cristo										
Desassoreamento do Rio Jaguari										
Iluminação em todo o corredor turístico (Marginal)										
Estacionamento										
Transporte Turístico										
Áreas arborizadas destinadas ao descanso e lazer para os turistas										
Reativação do teleférico										

AÇÃO	1º sem 2016	2º sem 2016	1º sem 2017	2º sem 2017	1º sem 2018	2º sem 2018	1º sem 2019	2º sem 2019	1º sem 2020	2º sem 2020
Reabertura do Zoo Bosque Municipal										
Reabertura do Teatro Municipal "José da Banda"										
Implantação de uma guarnição da Guarda Municipal										
Evento com produtos produzidos e comercializados em Pedreira										
Capacitação e formação dos empregados e empregadores										
Investimento em plano de marketing										
Áreas para camping										
Resgatar a história dos bairros da zona rural										
Acessibilidade com segurança aos serviços turísticos na zona rural										
Preservação do meio ambiente, cultura e acesso na zona rural										
Ampliação dos sanitários públicos nas áreas turísticas										
Campanhas de informação à população do município informando a importância do turismo e dos turistas para nossa cidade										
Melhoria de limpeza com efetivo fixo nas áreas turísticas										
Fomentação de novos roteiros turísticos										
Apoio e infraestrutura na área rural para os inúmeros ciclistas										
Construção de uma escadaria de acesso que ligue o centro comercial da Praça Cel. João Pedro a Capela do Bom Jesus										
Melhoria na acessibilidade para deficientes físicos e/ou mobilidades reduzida nos atrativos turísticos										
Turismo nas Escolas										

AÇÃO	1º sem 2016	2º sem 2016	1º sem 2017	2º sem 2017	1º sem 2018	2º sem 2018	1º sem 2019	2º sem 2019	1º sem 2020	2º sem 2020

Referências

BUTLER. R. W. The concept of a tourist area life cycle of evolution implications for management of resources. **Canadian Geographer**, v. 24, n. 1, pp 5-12, 1980.

BRASIL. IBGE - Instituto Brasileiro de Geografia e Estatística. **Histórico dos Municípios**. Disponível em <<http://cidades.ibge.gov.br/xtras/home.php>>. Acesso em 04 maio 2015.

SÃO PAULO. **Consórcio Intermunicipal para o Desenvolvimento do Pólo Turístico do Circuito das Águas Paulista**. Disponível em <<http://www.circuitodasaguaspaulista.sp.gov.br/>>. Acesso em 01 jun. 2015.

_____. **Municípios e Distritos do Estado de São Paulo**. São Paulo: Imprensa Oficial do Estado S/A, 2011, 207 pp. Disponível em <http://www.igc.sp.gov.br/produtos/arquivos/municipios_e_distritos.pdf>. Acesso em 30 abr. 2015.

_____. **Regiões Administrativas e Metropolitanas do Estado de São Paulo**. Disponível em <http://www.igc.sp.gov.br/produtos/arquivos/IGC_Regioes_Administrativas_e_Metropolitanas_2014.jpg>. Acesso em 28 abr. 2015.

_____. Secretaria de Planejamento e Gestão do Estado de São Paulo. **Fundação Seade**. Disponível em <<http://www.imp.seade.gov.br/frontend/#/perfil>>. Acesso em 02 nov. 2015.

_____. Secretaria de Planejamento e Gestão do Estado de São Paulo, Coordenadoria de Planejamento e Avaliação. Instituto Geográfico e Cartográfico. **Mapas individuais das Regiões Administrativas e Metropolitanas - Região Administrativa e Metropolitana de Campinas.** Disponível em <http://www.igc.sp.gov.br/produtos/mapas_ra.aspx?ra=4>. Acesso em 28 abr. 2015.

_____. Subsecretaria de Assuntos Metropolitanos. **Região Metropolitana de Campinas.** Disponível em <<http://www.sdmropolitano.sp.gov.br/portalsdm/campinas.jsp>>. Acesso em 01 jun. 2015.