



PREFEITURA MUNICIPAL DE ESTIVA GERBI

ESTADO DE SÃO PAULO

**EDITAL DE PREGÃO PRESENCIAL Nº 055/2023 – REGISTRO DE PREÇO
PROCESSO Nº 01341/2023**

DATA DA REALIZAÇÃO: 19 DE DEZEMBRO DE 2023

HORÁRIO: A PARTIR DAS 9:00 HORAS

LOCAL: PREFEITURA MUNICIPAL DE ESTIVA GERBI

TIPO DE JULGAMENTO: MENOR PREÇO POR LOTE

**OBJETO: REGISTRO DE PREÇOS PELO PRAZO DE 12 MESES, PARA
EVENTUAL AQUISIÇÃO DE JALECOS, CAMISETAS EM MALHA E UNIFORMES,
DESTINADOS A DIVERSAS SECRETARIAS MUNICIPAIS.**

A Senhora Cláudia Botelho de Oliveira Diegues, Prefeita Municipal, usando a competência delegada, torna público que se acha aberta nesta unidade, licitação na modalidade **PREGÃO PRESENCIAL Nº 055/2023**, do tipo **MENOR PREÇO POR LOTE**, para o **REGISTRO DE PREÇOS PELO PRAZO DE 12 MESES, PARA EVENTUAL AQUISIÇÃO DE JALECOS, CAMISETAS EM MALHA E UNIFORMES, DESTINADOS A DIVERSAS SECRETARIAS MUNICIPAIS**, que será regida pela Lei federal nº 10.520, de 17 de julho de 2002, aplicando-se subsidiariamente, no que couberem, as disposições da Lei federal nº 8.666, de 21 de junho de 1993, com alterações posteriores, Lei Complementar nº. 123/2006 atualizada pela Lei Complementar Federal nº 147/2014 no que couber e demais normas regulamentares aplicáveis à espécie.

Para retirada do Edital será cobrado o valor de R\$ 40,00 (quarenta reais) como reza o Artigo 32, V para cobrir o custo efetivo da reprodução gráfica do mesmo, sendo que o mesmo deverá ser solicitado e retirado no Paço Municipal, sito à situada à Avenida Adélia Caleffi Gerbi, 15 – Estiva Velha – Estiva Gerbi/SP, ou poderá ser solicitado via e-mail.

As propostas deverão obedecer às especificações deste Edital e seus Anexos, que dele fazem parte integrante.

SESSÃO DE PROCESSAMENTO:

A entrega do Credenciamento, Declarações envelopes Proposta e Habilitação terá início às **09:00 HORAS DO DIA 19 DE DEZEMBRO DE 2023**, no prédio da Prefeitura, situada à Avenida Adélia Caleffi Gerbi, 15 – Estiva Velha – Estiva Gerbi/SP.

A sessão será conduzida pelo Sr. Pregoeiro e sua equipe de apoio.

1 - DO OBJETO

1.1 - A presente licitação tem por objeto **REGISTRO DE PREÇOS PELO PRAZO DE 12 MESES, PARA EVENTUAL AQUISIÇÃO DE JALECOS, CAMISETAS EM MALHA E**



PREFEITURA MUNICIPAL DE ESTIVA GERBI

ESTADO DE SÃO PAULO

UNIFORMES, DESTINADOS A DIVERSAS SECRETARIAS MUNICIPAIS, conforme especificações constantes **NO ANEXO I**, que faz parte integrante deste Edital.

2 - DA PARTICIPAÇÃO

2.1 - Poderão participar do certame todos os interessados do ramo de atividade pertinente ao objeto da contratação que preencherem as condições de credenciamento constantes deste Edital.

3 - DO CREDENCIAMENTO

3.1 - Para o credenciamento o interessado deverá preencher a minuta de credenciamento, conforme modelo (**ANEXO II**) que deverá estar acompanhado dos seguintes documentos:

a) tratando-se de representante legal de sociedade empresária ou cooperativa, ou empresário individual, o estatuto social, contrato social ou outro instrumento de registro empresarial na Junta Comercial; ou, tratando-se de sociedade não empresária, ato constitutivo atualizado no Registro Civil de Pessoas Jurídicas, no qual estejam expressos seus poderes para exercer direitos e assumir obrigações em decorrência de tal investidura;

b) tratando-se de procurador, a procuração por instrumento público ou particular, da qual constem poderes específicos para formular lances, negociar preço, interpor recursos e desistir de sua interposição e praticar todos os demais atos pertinentes ao certame, acompanhada do correspondente documento, dentre os indicados na alínea "a", que comprove os poderes do mandante para a outorga

3.2 - O representante legal e o procurador deverão identificar-se exibindo documento oficial de identificação que contenha foto.

3.3 - Será admitido apenas 1 (um) representante para cada licitante credenciada, sendo que cada um deles poderá representar apenas uma credenciada.

3.4 - A ausência do Credenciado, em qualquer momento da sessão, importará a imediata exclusão da licitante por ele representada, salvo autorização expressa do Pregoeiro.

4 - DA FORMA DE APRESENTAÇÃO DA DECLARAÇÃO DE PLENO ATENDIMENTO AOS REQUISITOS DE HABILITAÇÃO, DA PROPOSTA E DOS DOCUMENTOS DE HABILITAÇÃO



PREFEITURA MUNICIPAL DE ESTIVA GERBI

ESTADO DE SÃO PAULO

4.1 - A declaração de pleno atendimento aos requisitos de habilitação de acordo com modelo estabelecido no **ANEXO III** do Edital deverá ser apresentada fora dos Envelopes nºs 1 e 2.

4.1.1 – A declaração de Micro Empresa ou Empresa de Pequeno Porte nos termos do **ANEXO VI** será recebida exclusivamente nesta oportunidade.

4.2 - A proposta e os documentos para habilitação deverão ser apresentados, separadamente, em 2 envelopes fechados e indevassáveis, contendo em sua parte externa, além do nome da proponente, os seguintes dizeres:

Envelope nº 1 – Proposta

À
Prefeitura Municipal de Estiva Gerbi
Pregão nº 055/2023
Processo nº 01341/2023
Nome da Empresa ...

Envelope nº 2 - Habilitação

À
Prefeitura Municipal de Estiva Gerbi
Pregão nº 055/2023
Processo nº 01341/2023.
Nome da Empresa ...

4.3 - A proposta deverá ser elaborada conforme modelo **ANEXO IV** em papel timbrado da empresa e redigida em língua portuguesa, salvo quanto às expressões técnicas de uso corrente, com suas páginas numeradas sequencialmente, sem rasuras, emendas, borrões ou entrelinhas e ser datada e assinada pelo representante legal da licitante ou pelo procurador, juntando-se a procuração.

4.4 - Os documentos necessários à habilitação deverão ser apresentados em original, por qualquer processo de cópia autenticada por Tabelião de Notas ou cópia acompanhada do original para autenticação pelo Pregoeiro ou por membro da Equipe de Apoio.

5 - DO CONTEÚDO DO ENVELOPE PROPOSTA

5.1 - A proposta de preço deverá conter os seguintes elementos:

a) nome, endereço, CNPJ e inscrição estadual;



PREFEITURA MUNICIPAL DE ESTIVA GERBI

ESTADO DE SÃO PAULO

- b) número do processo e do Pregão;
- c) descrição do objeto da presente licitação, com a indicação da procedência, marca e modelo do produto cotado, em conformidade com as especificações constantes do **ANEXO I**, deste Edital;
- d) preço unitário, total por lote e total global da proposta, em moeda corrente nacional, em algarismo, apurado à data de sua apresentação, sem inclusão de qualquer encargo financeiro ou previsão inflacionária. Nos preços propostos deverão estar incluídos, além do lucro, todas as despesas e custos, como por exemplo: transportes, tributos de qualquer natureza e todas as despesas, diretas ou indiretas, relacionadas com o fornecimento do objeto da presente licitação;
- e) prazo de validade da proposta de no mínimo 60 dias;
- f) data, assinatura, nome do cargo e carimbo da empresa.

5.2 - Não será admitida cotação inferior à quantidade prevista neste Edital.

5.3 – O menor preço ofertado deverá ser compatível com os preços de mercado.

5.4 - O preço ofertado permanecerá fixo e irrealizável, salvo disposições legais aceitas pelo Município.

6 - DO CONTEÚDO DO ENVELOPE "DOCUMENTOS PARA HABILITAÇÃO"

6.1 - O Envelope "Documentos de Habilitação" deverá conter os documentos a seguir relacionados os quais dizem respeito a:

6.1.1 - HABILITAÇÃO JURÍDICA

- a) Registro Comercial, no caso de empresário individual;
- b) Ato constitutivo, estatuto ou contrato social em vigor, devidamente registrado na Junta Comercial, em se tratando de sociedades comerciais;



PREFEITURA MUNICIPAL DE ESTIVA GERBI

ESTADO DE SÃO PAULO

- c) Os documentos relacionados acima, não precisarão constar do envelope “Documentos de Habilitação”, se tiverem sido apresentados para o credenciamento para este pregão.

6.1.2 - REGULARIDADE FISCAL

- a) Prova de inscrição no Cadastro Nacional de Pessoas Jurídicas do Ministério da Fazenda (CNPJ);
- b) Prova de inscrição no Cadastro de Contribuintes Estadual, relativo à sede da licitante, pertinente ao seu ramo de atividade e compatível com o objeto do certame;
- c) Certidão de regularidade de débito com a Fazenda Estadual da sede da licitante, expedida pelo órgão competente ou outra prova equivalente na forma da Lei;
- d) Certidão de regularidade de débito para com o Sistema de Seguridade Social (INSS),
- e) Certidão de regularidade de débito (CRF) para com o Fundo de Garantia por Tempo de Serviço (FGTS);
- f) Certidão Conjunta Negativa de Débitos relativa a tributos federais e a dívida ativa da União;
- g) Certidão Negativa de débito do Município;
- h) Certidão Negativa de Débitos Trabalhistas (CNDT).
- i) Poderão ser apresentadas certidões positivas com efeitos negativa para débitos relativos a tributos federais e dívida ativa da União, Tributos Municipais e Débitos trabalhista.

6.1.3 - QUALIFICAÇÃO ECONÔMICO-FINANCEIRA

- a) Certidão negativa de falência, concordata, recuperação judicial e extrajudicial, expedida pelo distribuidor da sede da pessoa jurídica, ou de execução patrimonial, expedida pelo distribuidor do domicílio da licitante;



PREFEITURA MUNICIPAL DE ESTIVA GERBI

ESTADO DE SÃO PAULO

6.1.4 –QUALIFICAÇÃO TÉCNICA

- a) Apresentação de no mínimo 01 (um) atestado de desempenho anterior, obrigatoriamente pertinente e compatível com o objeto desta licitação, expedida por entidade pública ou privada, comprovando o fornecimento dos bens. Somente serão considerados válidos atestados com timbre da entidade expedidora e com identificação do nome completo. O atestado deverá ser datado e assinado por pessoa física identificada pelo seu cargo exercido na entidade, bem como dados para eventual contato (telefone e e-mail) estando às informações sujeitas a conferência pelo pregoeiro;

6.1.5 - OUTRAS COMPROVAÇÕES

- b) Declaração da licitante, elaborada em papel timbrado e subscrita por seu representante legal, de que se encontra em situação regular perante o Ministério do Trabalho, conforme modelo anexo ao Decreto estadual nº 42.911, de 06/03/1998 **ANEXO V**;
- c) Declaração elaborada em papel timbrado e subscrita pelo representante legal da licitante, assegurando a inexistência de impedimento legal para licitar ou contratar com a Administração.

6.2 - DISPOSIÇÕES GERAIS DA HABILITAÇÃO

6.2.1 - É facultada às licitantes a substituição dos documentos de habilitação exigidos neste Edital, pelo comprovante de registro cadastral (CRC), que poderá ser retirado 02 (dois) dias antes do processo licitatório, para participar de licitações junto ao Município de Estiva Gerbi/SP, no ramo de atividade compatível com o objeto do certame o qual deverá ser apresentado acompanhado dos documentos relacionados nos subitens 6.1.2 a 6.1.4;

6.2.1.1 - O registro cadastral não substitui os documentos relacionados no subitem 6.1.4, que deverão ser apresentados por todos os licitantes.

6.2.2 - Na hipótese de não constar prazo de validade nas certidões apresentadas, a Administração aceitará como válidas as expedidas até 90 (noventa) dias imediatamente anteriores à data de apresentação das propostas.



PREFEITURA MUNICIPAL DE ESTIVA GERBI

ESTADO DE SÃO PAULO

7 - DO PROCEDIMENTO E DO JULGAMENTO

7.1 - No horário e local indicados no preâmbulo, será aberta a sessão de processamento do Pregão, iniciando-se com o credenciamento dos interessados em participar do certame, com duração mínima de 30 minutos.

7.2 - Após os respectivos credenciamentos, as licitantes entregarão ao Pregoeiro a declaração de pleno atendimento aos requisitos de habilitação e declaração de ME/EPP se for o caso, de acordo com o estabelecido no **ANEXOS III e VI** deste Edital e, em envelope separado, os documentos de habilitação.

7.3 - Iniciada a abertura do primeiro envelope proposta, estará encerrado o credenciamento e, por consequência, a possibilidade de admissão de novos participantes no certame.

7.4 - A análise das propostas pelo Pregoeiro visará ao atendimento das condições estabelecidas neste Edital e seus anexos, sendo desclassificadas as propostas:

- a) cujo objeto não atenda as especificações, prazos e condições fixados neste Edital;
- b) que apresentem preço baseado exclusivamente em proposta das demais licitantes.

7.5 - No tocante aos preços, as propostas serão verificadas quanto à exatidão das operações aritméticas que conduziram ao valor total orçado, procedendo-se às correções no caso de eventuais erros, tomando-se como corretos os preços unitários. As correções efetuadas serão consideradas para apuração do valor da proposta.

7.6 - Serão desconsideradas ofertas ou vantagens baseadas nas propostas das demais licitantes.

7.7 - As propostas não desclassificadas serão selecionadas para a etapa de lances, com observância dos seguintes critérios:

- a) Seleção da proposta de menor preço e as demais com preços até 10% (dez por cento) superiores àquela;
- b) Não havendo pelo menos 3 (três) preços na condição definida na alínea anterior, serão selecionadas as propostas que apresentarem os menores preços, até o máximo de 3 (três).



PREFEITURA MUNICIPAL DE ESTIVA GERBI

ESTADO DE SÃO PAULO

No caso de empate nos preços, serão admitidas todas as propostas empatadas, independentemente do número de licitantes.

7.8 - Para efeito de seleção será considerado o menor preço por lote

7.9 - O Pregoeiro convidará individualmente os autores das propostas selecionadas a formular lances de forma sequencial, a partir do autor da proposta de maior preço e os demais em ordem decrescente de valor, decidindo-se por meio de sorteio no caso de empate de preços.

7.10 - A licitante sorteada em primeiro lugar poderá escolher a posição na ordenação de lances em relação aos demais empatados, e assim sucessivamente até a definição completa da ordem de lances.

7.11 - Os lances deverão ser formulados em valores distintos e decrescentes, inferiores à proposta de menor preço, observada a redução mínima entre os lances de R\$ 1.000,00 (mil

reais), aplicável inclusive em relação ao primeiro. A aplicação do valor de redução mínima entre os lances incidirá sobre o preço total do lote.

7.12 - A etapa de lances será considerada encerrada quando todos os participantes dessa etapa declinarem da formulação de lances.

8 – ENCERRAMENTO DA ETAPA DE LANCES

8.1 - Encerrada a etapa de lances, serão classificadas as propostas selecionadas e não selecionadas para essa etapa, na ordem crescente de valores, considerando-se para as selecionadas, o último preço ofertado. Com base nessa classificação, será assegurada às licitantes microempresas e empresas de pequeno porte preferência à contratação, observadas as seguintes regras:

8.1.1 - O pregoeiro convocará a microempresa ou empresa de pequeno porte, detentora da proposta de menor valor, dentre aquelas cujos valores sejam iguais ou superiores até 5% (cinco por cento) ao valor da proposta melhor classificada, para que apresente preço inferior ao da melhor classificada, no prazo de 5 (cinco) minutos, sob pena de preclusão do direito de preferência.

8.1.2 - A convocação será feita mediante sorteio, no caso de haver propostas empatadas, nas condições do subitem 8.1.



PREFEITURA MUNICIPAL DE ESTIVA GERBI

ESTADO DE SÃO PAULO

8.2 - Não havendo a apresentação de novo preço, inferior ao preço da proposta melhor classificada, serão convocadas para o exercício do direito de preferência, respeitada a ordem de classificação, as demais microempresas e empresas de pequeno porte, cujos valores das propostas, se enquadrem nas condições indicadas no subitem 8.1.1.

8.3 - Caso a detentora da melhor oferta, de acordo com a classificação de que trata o subitem 8.1, seja microempresa ou empresa de pequeno porte, não será assegurado o direito de preferência, passando-se, desde logo, à negociação do preço.

8.4 - O pregoeiro poderá negociar com o autor da oferta de menor valor, obtida com base nas disposições dos subitens 8.1 e 8.2, ou, na falta desta, com base na classificação de que trata o subitem 8.1, com vistas à redução do preço.

8.5 - Após a negociação, se houver, o Pregoeiro examinará a aceitabilidade do menor preço, decidindo motivadamente a respeito.

8.6 - A aceitabilidade será aferida a partir dos preços de mercado vigentes na data da apresentação das propostas, apurados mediante pesquisa realizada pelo órgão licitante, que será juntada aos autos por ocasião do julgamento.

8.7 - Considerada aceitável a oferta de menor preço, será aberto o Envelope nº 2, contendo os documentos de habilitação de seu autor.

8.8 - Eventuais falhas, omissões ou outras irregularidades nos documentos de habilitação poderão ser saneadas na sessão pública de processamento do Pregão, até a decisão sobre a habilitação, inclusive mediante:

- a) substituição e apresentação de documentos ou
- b) verificação efetuada por meio eletrônico hábil de informações.

8.9 - A verificação será certificada pelo Pregoeiro e deverão ser anexados aos autos os documentos passíveis de obtenção por meio eletrônico, salvo impossibilidade devidamente justificada.

8.10 - A Administração não se responsabilizará pela eventual indisponibilidade dos meios eletrônicos, no momento da verificação. Ocorrendo essa indisponibilidade e não sendo apresentados os documentos alcançados pela verificação, a licitante será inabilitada.



PREFEITURA MUNICIPAL DE ESTIVA GERBI

ESTADO DE SÃO PAULO

8.11 - Para efeito de assinatura da Ata de Registro de Preços e futuros Contratos dela Oriundos, a licitante habilitada nas condições supra citada deste item 8 deverá comprovar sua regularidade fiscal, sob pena de decadência do direito à contratação, sem prejuízo da aplicação das sanções cabíveis.

8.12 - Para aferir o exato cumprimento das condições estabelecidas no subitem 6.1.4 do item 6, o Pregoeiro, se necessário, diligenciará junto ao Cadastro Geral de Fornecedores do Estado de São Paulo (e-CADFOR).

8.13 - Constatado o atendimento dos requisitos de habilitação previstos neste Edital, a licitante será habilitada e declarada vencedora do certame.

8.14 - Se a oferta não for aceitável, ou se a licitante desatender as exigências para a habilitação, o Pregoeiro, examinará a oferta subsequente de menor preço, negociará com o seu autor, decidirá sobre a sua aceitabilidade e, em caso positivo, verificará as condições de habilitação e assim sucessivamente, até a apuração de uma oferta aceitável cujo autor atenda os requisitos de habilitação, caso em que será declarado vencedor.

9 - DO RECURSO, DA ADJUDICAÇÃO E DA HOMOLOGAÇÃO

9.1 - No final da sessão, a licitante que quiser recorrer deverá manifestar imediata e motivadamente a sua intenção, abrindo-se então o prazo de 3 (três) dias para apresentação de memoriais, ficando as demais licitantes desde logo intimadas para apresentar contra-razões em igual número de dias, que começarão a correr no término do prazo do recorrente, sendo-lhes assegurada vista imediata dos autos.

9.2 - A ausência de manifestação imediata e motivada da licitante importará: a decadência do direito de recurso, a adjudicação do objeto do certame pelo Pregoeiro à licitante vencedora e o encaminhamento do processo à autoridade competente para a homologação.

9.3 - Interposto o recurso, o Pregoeiro poderá reconsiderar a sua decisão ou encaminhá-lo devidamente informado à autoridade competente.

9.4 - Decididos os recursos e constatada a regularidade dos atos praticados, a autoridade competente adjudicará o objeto do certame à licitante vencedora e homologará o procedimento.

9.4.1 – A partir do ato de homologação será fixado o início do prazo de convocação da proponente adjudicatário para Assinar a Ata de Registro de Preço, respeitada a validade de sua proposta.



PREFEITURA MUNICIPAL DE ESTIVA GERBI

ESTADO DE SÃO PAULO

9.5 - O recurso terá efeito suspensivo e o seu acolhimento importará a invalidação dos atos insuscetíveis de aproveitamento.

9.6 - A Ata de Registro de Preços será feita pelo menor valor por lote da proposta, devendo a empresa vencedora do Certame, apresentar nova proposta adequando o valor do lote aos itens nela descrita no prazo máximo de 02 (dias) úteis.

9.7- Para a formulação da nova proposta com o preço do lote, os itens devem ter seus preços reduzidos na mesma porcentagem sob pena de desclassificação da proposta que será conferida pelo Pregoeiro.

10 - DOS PRAZOS, DAS CONDIÇÕES E DO LOCAL DE ENTREGA DO OBJETO DA LICITAÇÃO

10.1 - Os uniformes serão fornecidos parceladamente, mediante solicitação (escrita e devidamente assinada) pelo Diretor do Departamento de Educação e de outros departamentos, ou a quem este indicar, nos locais por ele indicado.

10.2 - O prazo para entrega dos Uniformes é de 15 (quinze dias), contados à partir da data do recebimento da Autorização de compra.

10.3 – Os produtos deverão ser entregues de acordo com as especificações originais e dentro do seu prazo de validade.

10.3 - Sem prejuízo de haver redução ou ampliação da quantidade contratada, dentro dos limites legais, a critério do Contratante, estima-se em 12 (doze) meses contados da data de assinatura do contrato, o prazo para entrega total do objeto licitado.

10.4 - Correrão por conta da contratada todas as despesas, seguros, tributos, encargos trabalhistas e previdenciários, decorrentes da entrega e da própria aquisição dos produtos.

11 - DAS CONDIÇÕES DE RECEBIMENTO DO OBJETO

11.1 - O objeto da presente licitação, no tocante ao prazo de validade não poderá ser inferior aos estabelecidos pela normas técnicas e Vigentes, e serão entregues em perfeitas condições de uso, nos exatos termos das contratações levadas a efeito durante a vigência do Contrato, sem qualquer despesa adicional



PREFEITURA MUNICIPAL DE ESTIVA GERBI

ESTADO DE SÃO PAULO

11.3 - Constatadas irregularidades no objeto contratual, o Contratante poderá:

- a. se disser respeito à especificação, rejeitá-lo no todo ou em parte, determinando sua substituição ou rescindindo a contratação, sem prejuízo das penalidades cabíveis;

a.1) na hipótese de substituição, a Contratada deverá fazê-la em conformidade com a indicação da Administração, no prazo máximo de 10 (dez) dias, contadas a partir da notificação por escrito, mantido o preço inicialmente contratado;

- b. se disser respeito à diferença de quantidade ou de partes, determinar sua complementação ou rescindir a contratação, sem prejuízo das penalidades cabíveis;

b.1) na hipótese de complementação, a Contratada deverá fazê-la em conformidade com a indicação do Contratante, no prazo máximo de 10 (dez) dias, contados a partir da notificação por escrito, mantido o preço inicialmente contratado.

11.4 – Em caso de não aceitação do item objeto deste pregão, fica a CONTRATADA obrigada a retirá-lo e a substituí-lo no prazo de 10 (dez) dias, contados da notificação a ser expedida pela CONTRATANTE, ou imediatamente sob pena de incidência nas sanções capituladas no presente instrumento convocatório.

12 - DA FORMA DE PAGAMENTO

12.1 – Os Produtos fornecidos pelo Contratado terão seu pagamento efetuado em até 30 (trinta) dias após o recebimento do documento fiscal (N.F).Que deverá constar o número da agência e conta corrente da contratada para que seja efetuado o depósito bancário, além do número do presente edital devidamente conferido e visto pelo diretor do departamento solicitante.

13 – DA DOTAÇÃO ORÇAMENTÁRIA

DOTAÇÕES:

02.06 – Educação



PREFEITURA MUNICIPAL DE ESTIVA GERBI

ESTADO DE SÃO PAULO

02.06.01 – Divisão de Educação
3.3.90.30 – Material de Consumo

02.04 OBRAS E SERVIÇOS
02.04.01 Divisão de Obras
3.3.90.30 Material de Consumo

02.07 SAÚDE
02.07.02 Fundo Municipal de Saúde
33.3.90.30 Material de Consumo

14 - DA ATA DE REGISTRO DE PREÇOS E DA CONTRATAÇÃO

14.1 – Os itens objeto deste Pregão será registrado em Ata de Registro de Preços e contratado consoante às regras próprias do Sistema. Não sendo assinada a Ata de Registro de Preços, poderá o órgão licitante convocar a outra proponente classificada, ao preço do primeiro, sem prejuízo das sanções previstas neste Edital e no Art. 7º Da Lei Federal n.º 10.520/2002, observada a ampla defesa e o contraditório.

14.2. A proponente adjudicatária deverá comparecer para assinatura da Ata de Registro de Preços no prazo de 05 (cinco) dias úteis, contados a partir da data de convocação expedida pelo Departamento de Licitações, sito na Avenida Adélia Caleffi Gerbi, 15 – Estiva Velha – Estiva Gerbi/SP.

14.3. A convocação referida pode ser formalizada por qualquer meio de comunicação que comprove a data do correspondente recebimento, ou ainda, não sendo possível a comprovação da data do recebimento, a comunicação se dará por meio de Publicação no Diário Oficial do Estado e também em jornal de grande circulação.

14.4. O Prazo de convocação poderá ser prorrogado uma vez, por igual período, quando solicitado durante seu transcurso, desde que ocorra motivo justificado, aceito pela Administração Municipal. Não havendo decisão, a assinatura da ATA DE REGISTRO DE PREÇOS deverá ser formalizada até o 5º (quinto) dia útil, contado da data da convocação.

14.5. Para assinatura da ATA DE REGISTRO DE PREÇOS, a Administração Municipal poderá verificar, por meio da Internet, a regularidade coma a Seguridade Social (INSS), Fundo de Garantia por tempo de Serviço (FGTS) ou Situação de Regularidade do Empregador, Secretaria da Receita Federal e Procuradoria da Fazenda Nacional.



PREFEITURA MUNICIPAL DE ESTIVA GERBI

ESTADO DE SÃO PAULO

14.6. Também para assinatura da ATA DE REGISTRO DE PREÇOS e para o(s) contrato(s) dela decorrente ou para retirada/recebimento da(s) Nota(s) de Empenho, a proponente adjudicatária deverá indicar o representante legal ou procurador constituído para tanto, acompanhado dos documentos correspondentes.

14.7. A recusa injustificada de assinar a ATA DE REGISTRO DE PREÇOS ou os contratos ou aceitar/retirar os instrumentos equivalentes dela decorrentes, observado o prazo estabelecido, caracteriza o descumprimento total da obrigação assumida por parte do proponente adjudicatário, sujeitando-se as sanções previstas no item 15 e subitem.

14.8. A ATA DE REGISTRO DE PREÇOS terá vigência de 01 (um) ano a contar da sua assinatura.

15 – DAS SANÇÕES ADMINISTRATIVAS

15.1 Ficará impedido de licitar e contratar com a Prefeitura de Estiva Gerbi pelos prazos abaixo previstos ou enquanto perdurarem os motivos determinantes da punição:

a) não assinar a Ata de Registro de Preços ou as contratações dela decorrente (inclusive retirada da Nota de Empenho ou Documento equivalente), sem motivo justo e aceito ou deixar de manter a proposta ou lance no prazo de validade: Impedimento de contratar com a Administração por 02 (dois) anos;

b) deixar de entregar documento de habilitação exigido para o certame: Impedimento de contratar com a Administração por 03 (três) anos;

c) apresentar documentação falsa exigida para o certame, fraudar na execução do objeto, comportar-se de modo inidôneo ou cometer fraude fiscal: Impedimento de contratar com a Administração por 05 (cinco) anos;

15.2 A aplicação da penalidade capitulada no subitem não impossibilitará a incidência das demais cominações legais contempladas na Lei 8.666/93, especialmente:

a) Multa de 0,33 % do valor de cada contratação, por dia de atraso na entrega do produto ou não substituição caso estes não sejam recebidos, em caráter definitivo em razão de não atender a qualidade do produto;

b) No caso de não entregar o objeto, ficará caracterizado o descumprimento total da obrigação assumida, ficando a Adjudicatária sujeita a multa de 10% (dez por cento) calculada sobre o seu valor global.



PREFEITURA MUNICIPAL DE ESTIVA GERBI

ESTADO DE SÃO PAULO

15.3 Independentemente da aplicação das penalidades retro indicadas as proponentes ficarão sujeitas, ainda, à composição das perdas e danos causados à Administração e decorrente de sua inadimplência, bem como arcarão com a correspondente diferença de preços verificada na nova contratação, na hipótese das proponentes classificadas não aceitarem a contratação pelos mesmos preços e prazos fixados pela inadimplente.

15.4 Para efeito de aplicação de qualquer penalidade, são assegurados o contraditório e a ampla defesa.

15.5 A aplicação da penalidade capitulada no subitem anterior não impossibilitará a incidência das demais cominações legais contempladas na Lei 8.666/93.

16 - DA GARANTIA CONTRATUAL

16.1 - Não será exigida a prestação de garantia para a contratação resultante desta licitação.

17 – DA FORMALIZAÇÃO DA ATA DE REGISTRO DE PREÇOS

17.1 – Homologado o resultado desta licitação, A CONTRATANTE, respeitada a ordem de classificação e a quantidade de fornecedores a serem registrados, convocará o licitante vencedor para assinatura da Ata de Registro de Preços que, após cumprido os requisitos de publicidade, terá efeito de compromisso de fornecimento.

17.1.1 – O Preço Registrado e a indicação dos respectivos fornecedores (licitantes vencedores) serão divulgados pelo Diário Oficial do Estado e Jornal de Circulação Regional e ficarão disponibilizados durante a vigência da Ata de Registro de Preços;

17.2 – A Ata de Registro de Preços não obriga a Administração Municipal a firmar contratações nas quantidades estimadas, podendo ocorrer licitações específicas para aquisição do Objeto deste Edital, obedecida à legislação pertinente, sendo assegurada à beneficiária do Registro a preferência de fornecimento em igualdade de condições.

17.3 - É obrigatória a assinatura da Ata de Registro de Preços pelas partes envolvidas, aplicando-se em caso de descumprimento, as sanções previstas neste Edital, sem prejuízo das demais cominações legais cabíveis;



PREFEITURA MUNICIPAL DE ESTIVA GERBI

ESTADO DE SÃO PAULO

18 - DAS DISPOSIÇÕES FINAIS

18.1 - As normas disciplinadoras desta licitação serão interpretadas em favor da ampliação da disputa, respeitada a igualdade de oportunidade entre as licitantes e desde que não comprometam o interesse público, a finalidade e a segurança da contratação.

18.2 - Das sessões públicas de processamento do Pregão serão lavradas atas circunstanciadas, observado o disposto no artigo 9º, inciso X, da Resolução CEGP-10/2002, a serem assinadas pelo Pregoeiro e pelos licitantes presentes.

18.3 - Recusas ou impossibilidades de assinatura devem ser registradas expressamente na própria ata.

18.4- Todos os documentos de habilitação cujos envelopes forem abertos na sessão e as propostas serão rubricadas pelo Pregoeiro, equipe de apoio e pelos licitantes presentes.

18.5 - O resultado do presente certame será divulgado no DOE, no Jornal de Circulação Local e ou Regional e no site oficial do município "www.pmeg.com.br".

18.6 - Os demais atos pertinentes a esta licitação, passíveis de divulgação, serão publicados no DOE, no Jornal de Circulação Local e ou Regional e no site oficial do município "www.pmeg.com.br".

18.7 - Os envelopes contendo os documentos de habilitação das demais licitantes ficarão à disposição para retirada no Departamento de Administração e Negócios Jurídicos da Prefeitura Municipal de Estiva Gerbi após a assinatura da Ata de Registro de Preço, durante 05 (cinco) dias após a publicação da mesma, findos os quais serão destruídos.

18.8 - Até 2 (dois) dias úteis anteriores à data fixada para recebimento das propostas, qualquer pessoa poderá solicitar esclarecimentos, providências ou impugnar disposições deste Edital.

18.9 - A petição será dirigida à autoridade subscritora do Edital, que decidirá no prazo de até 1 (um) dia útil anterior à data fixada para recebimento das propostas.

18.10 - Acolhida a petição contra este Edital, será designada nova data para a realização do certame.

18.11 - Os casos omissos do presente Pregão serão solucionados pelo Pregoeiro.

18.12 - Integram o presente Edital:

Anexo I – Termo de referência

Anexo II – Minuta de Credenciamento

Anexo III – Minuta de Habilitação Prévia

Anexo IV – Modelo de Proposta

Anexo V – Declaração de Situação Regular Perante o Ministério do Trabalho



PREFEITURA MUNICIPAL DE ESTIVA GERBI

ESTADO DE SÃO PAULO

Anexo VI – Declaração de ME ou EPP

Anexo VII - Minuta do Contrato

Anexo VIII – MINUTA DA ATA DE REGISTRO DE PREÇOS

18.13 - Para dirimir quaisquer questões decorrentes da licitação, não resolvidas na esfera administrativa, será competente o foro da Comarca de Mogi Guaçu do Estado de São Paulo.

Estiva Gerbi, 06 de dezembro de 2023.

CLAUDIA BOTELHO DE OLIVEIRA DIEGUES
PREFEITA MUNICIPAL

RENAN G. M. BARBOSA
PREGOEIRO



PREFEITURA MUNICIPAL DE ESTIVA GERBI

ESTADO DE SÃO PAULO

ANEXO I

TERMO DE REFERÊNCIA

LOTE 1 - DEPARTAMENTO MUNICIPAL DE SAÚDE E EDUCAÇÃO, EXCLUSIVO ME/EPP		
ITEM	DESCRIÇÃO DOS PRODUTOS	Qtd.
1	JALECO SEM MANGA	165
2	JALECO MANGA LONGA ENFERMEIRA	165
3	JALECO MANGA LONGA FEMININO (AUX. DE ENFERMAGEM)	165
4	JALECO MANGA CURTO FEMININO (AUX. DE ENFERMAGEM)	165
5	JALECO MANGA LONGA MASCULINO (AUX. DE ENFERMAGEM)	165
6	JALECO MANGA CURTA MASCULINO (AUX. DE ENFERMAGEM):	165
7	JALECO (MÉDICOS) MANGA LONGA	165
8	CALÇA BRANCA	165
9	CAMISETA MANGA CURTA	165

DESCRIÇÃO DETALHADA DOS ITENS:

ITEM 1 - JALECO SEM MANGA :jaleco sem manga acinturada em tecido oxford cor azul marinho 100% poliéster gramatura de 190 g/m² (+-5%), gola tipo blazer, com 2 bolsos inferiores chanfrados e 1 superior lado esquerdo chanfrado com brasão da prefeitura com suas cores originais medindo 9 cm de altura com largura proporcional na altura do peito lado esquerdo em etiqueta bordada com aplicação sublimada com nome de cada funcionário, nas costa recorte central desde a gola até barra,no meio das costas 3 cinto falso para ajuste em tecido gorgurão com 1cm cada, pregados na pensa traseira. barra da cava 4 cm em máquina reta e bainha com 2cm máquina reta, fechamento com 4 botões e caseados.Tamanhos P a EXG;

ITEM 2 - JALECO MANGA LONGA ENFERMEIRA: acinturado em tecido oxford na cor azul marinho 100% poliéster gramatura de 190g/m²(+-5%), modelo da gola tipo blazer,com 2 bolsos inferiores chanfrados e 1 superior lado esquerdo chanfrado com brasão da prefeitura com suas cores originais medindo 9cm de altura com largura proporcional na altura do peito lado esquerdo em etiqueta bordada com aplicação sublimada com nome de cada funcionário, nas costa recorte central desde a gola até barra,no meio das costas 3 cinto falso para ajuste em tecido



PREFEITURA MUNICIPAL DE ESTIVA GERBI

ESTADO DE SÃO PAULO

gorgurão com 1cm cada, pregados na pensa traseira. barra da cava 4 cm em maquina reta e bainha com 2cm maquina reta, fechamento com 4 botões e caseado.

ITEM 3 - JALECO MANGA LONGA FEMININO (AUX. DE ENFERMAGEM): manga longa acinturado, em tecido oxford na cor branca, 100% poliéster gramatura de 190g/m² (+-5%), gola tipo blazer, com 2 bolsos inferiores chanfrados e 1 superior lado esquerdo chanfrado com brasão da prefeitura com suas cores originais medindo 9 cm de altura com largura proporcional na altura do peito lado esquerdo em etiqueta bordada com aplicação sublimada com nome de cada funcionário, nas costas recorte central desde a gola até barra cinto falso para ajuste no mesmo tecido do corpo, com 3,5 cm de largura, pregados nas laterais traseira. fechamento do jaleco com 4 botões e caseados. Tamanhos P a EXG;

ITEM 4 - JALECO MANGA CURTO FEMININO (AUX. DE ENFERMAGEM): manga curta acinturado, em tecido oxford na cor branca, 100% poliéster gramatura de 190g/m² (+-5%), gola tipo blazer, com 2 bolsos inferiores chanfrados e 1 superior lado esquerdo chanfrado com brasão da prefeitura com suas cores originais medindo 9 cm de altura com largura proporcional na altura do peito lado esquerdo em etiqueta bordada com aplicação sublimada com nome de cada funcionário, nas costas recorte central desde a gola até barra cinto falso para ajuste no mesmo tecido do corpo, com 3,5 cm de largura, pregados nas laterais traseira. fechamento do jaleco com 4 botões e caseados. Tamanhos P a EXG;

ITEM 5 - JALECO MANGA LONGA MASCULINO (AUX. DE ENFERMAGEM): manga longa, em tecido oxford na cor branca, 100% poliéster gramatura de 190 g/m² (+-5%), gola tipo blazer, com 2 bolsos inferiores chanfrados e 1 superior lado esquerdo chanfrado com brasão da prefeitura com suas cores originais medindo 9 cm de altura com largura proporcional na altura do peito lado esquerdo em etiqueta bordada com aplicação sublimada com nome de cada funcionário, nas costas recorte central desde a gola até barra cinto falso para ajuste no mesmo tecido do corpo, com 3,5 cm de largura, pregados nas laterais traseira. fechamento do jaleco com 4 botões e caseados. Tamanhos P a EXG;

ITEM 6 - JALECO MANGA CURTA MASCULINO (AUX. DE ENFERMAGEM): manga curta, em tecido oxford na cor branca, 100% poliéster gramatura de 190 g/m² (+-5%), gola tipo blazer, com 2 bolsos inferiores chanfrados e 1 superior lado esquerdo chanfrado com brasão da prefeitura com suas cores originais medindo 9 cm de altura com largura proporcional na altura do peito lado esquerdo em etiqueta bordada com aplicação sublimada com nome de cada funcionário, nas costas recorte central desde a gola até barra cinto falso para ajuste no mesmo tecido do corpo, com 3,5 cm de largura, pregados nas laterais traseira. fechamento do jaleco com 4 botões e caseados. Tamanhos P a EXG;

ITEM 7 - JALECO (MÉDICOS) MANGA LONGA: tecido oxford na cor azul claro 100% poliéster gramatura de 190 g/m² (+-5%), modelo da gola tipo blazer, com 2 bolsos inferiores chanfrados e 1 superior lado esquerdo chanfrado com brasão da prefeitura com suas cores originais medindo 9cm de altura com largura proporcional na altura do peito lado esquerdo em etiqueta bordada com aplicação sublimada com nome de cada médico. cinto falso para ajuste com mesmo tecido do corpo com 2 botões falsos, pregados na pensa no meio das costas. barra das mangas e bainha com 2 cm maquina reta, abertura traseira com 25 cm no meio das costas, fechamento do jaleco com 6 botões e caseados. Tamanhos P a EXG;

ITEM 8 - CALÇA BRANCA: Em brim 100% algodão, com gramatura de 210 g/m², elástico na cintura sem bolso cor branca tamanhos diversos.

ITEM 9 - CAMISETA MANGA CURTA, em malha PV, 67% POLIÉSTER E, 33% VISCOSE, gramatura mínima de 165 g/m², gola careca, COR BRANCA, Gola será redonda e confeccionada em ribana 1X1, de composição 65,5% poliéster, 32,0% viscose e 2,5% elastano, gramatura de 190 g/m², com 2,0 cm de largura acabada, com silk (arte a definir em até 04 (quatro cores), nas mangas, costas e frente, tamanhos diversos (P, M, G, GG e EXG), mínimo de 05 desenhos e 05 inscrições. Embaladas individualmente.



PREFEITURA MUNICIPAL DE ESTIVA GERBI

ESTADO DE SÃO PAULO

LOTE 2 - DEPARTAMENTO MUNICIPAL DE OBRAS, EXCLUSIVO ME/EPP		
ITEM	DESCRIÇÃO DOS PRODUTOS	Qtd.
1	CAMISA MANGA CURTA EM BRIM LEVE AZUL ROYAL	165
2	CAMISA MANGA LONGA EM BRIM LEVE AZUL ROYAL	165
3	CALÇA BRIM PESADO AZUL ROYAL	165
4	CAMISETA MANGA CURTA	165

DESCRIÇÃO DETALHADA DOS ITENS:

ITEM 1 - CAMISA MANGA CURTA EM BRIM LEVE AZUL ROYAL: Camisa manga curta, em brim leve 100% algodão com gramatura de 210g/m², cor Azul Royal, com abertura e fechamento pela frente, com 5 botões, com 1 bolso na parte superior do lado esquerdo com silk na cor branca, e nas costas em silk na cor branca (arte a definir). Embaladas individualmente em sacos transparente, contendo etiqueta de composição, devendo constar nome, razão social, CNPJ do fabricante, composição e tamanho. TAMANHOS P ao EXG,

ITEM 2 - CAMISA MANGA LONGA EM BRIM LEVE AZUL ROYAL: Camisa manga longa, brim pesado azul Royal 100% algodão com gramatura de 210 g/m², com abertura frontal com 05 botões, 1 bolso na parte da frente do lado esquerdo com silk na cor branca, e nas costas em silk na cor branca (arte a definir), e elástico na bainha dos punhos. Embaladas individualmente em sacos transparentes, contendo etiqueta de composição, devendo constar nome, razão social, CNPJ do fabricante, composição e tamanho. TAMANHOS P ao EXG.

ITEM 3 - CALÇA BRIM PESADO AZUL ROYAL: Calça confeccionada em brim pesado 100% algodão com gramatura de 260g/m², com costuras reforçadas, cor azul Royal, cós na reta na frente e elástico na parte de trás, cinco passadores de cinto, fechamento com zíper e botão, 2 bolsos tipo faca fundos e embutidos nas laterais, e dois bolsos traseiros tipo chapado sendo um de cada lado. Embalados individualmente em sacos transparente, contendo etiqueta de composição, devendo constar nome, razão social, CNPJ do fabricante, composição e tamanho. TAMANHOS P AO EXG

ITEM 4 - CAMISETA MANGA CURTA, em meia malha PV 67% POLIÉSTER E 33% VISCOSE, gramatura mínima de 165 g/m², gola careca, na cor branca. Gola será redonda e confeccionada em ribana 1X1, de composição 65,5% poliéster, 32,0% viscose e 2,5% elastano, gramatura de 190 g/m², com 2,0 cm de largura acabada, com silk (arte a definir em até 04 (quatro cores), nas mangas, costas e frente, tamanhos diversos (P, M, G, GG e EXG), mínimo de 05 desenhos e 05 inscrições. Embaladas individualmente em sacos transparente, contendo etiqueta de composição, devendo constar nome, razão social, CNPJ do fabricante, composição e tamanho.



PREFEITURA MUNICIPAL DE ESTIVA GERBI

ESTADO DE SÃO PAULO

LOTE 3 - SECRETARIA DE EDUCAÇÃO (VESTUÁRIO)		
ITEM	DESCRIÇÃO DOS PRODUTOS	Qtd.
1	CAMISETA MANGA CURTA	9.900
2	CAMISETA REGATA	5.500
3	CAMISETA MANGA LONGA	5.500
4	BERMUDA EM HELANCA	4.400
5	BERMUDA EM TACTEL	4.400
6	SHORT-SAIA	4.400
7	KIT COM AGASALHO EM TACTEL, INCLUINDO CALÇA E BLUSA	4.400
8	KIT COM AGASALHO EM HELANCA, INCLUINDO CALÇA E BLUSA	4.400



PREFEITURA MUNICIPAL DE ESTIVA GERBI

ESTADO DE SÃO PAULO

DESCRIÇÃO DETALHADA DOS ITENS:

LAYOUT DOS ITENS:





PREFEITURA MUNICIPAL DE ESTIVA GERBI

ESTADO DE SÃO PAULO

ITEM 7
AGASALHO EM TACTEL
(CALÇA E BLUSA)



ITEM 8
AGASALHO EM HELANCA
(CALÇA E BLUSA)





PREFEITURA MUNICIPAL DE ESTIVA GERBI

ESTADO DE SÃO PAULO

ITEM 1 - CAMISETA MANGA CURTA;

Corpo e mangas em MALHA PV ESCOLAR de composição 67% poliéster, 33% viscose, com gramatura de 170g/m², corpo na cor branca e mangas na azul pantone aproximadamente 19-4050 TPX. Gola será redonda e confeccionada em ribana 1X1, de composição 65,5% poliéster, 32,0% viscose e 2,5% elastano, gramatura de 190g/m², com 2,0 cm de largura acabada, na cor azul pantone aproximadamente 19-4050TPX. Na parte frontal deverá ter uma estampa conforme layout em processo de silkscreen e brasão com suas cores originais lado direito do peito (arte será enviado para empresa vencedora). Barra do corpo e mangas com 2,0 cm em máquina galoneira de duas agulhas com 4 mm de distância entre as costuras, fechamento em máquina overloque (ultralock). Etiqueta aplicada no degolo traseiro.

PERSONALIZAÇÃO: brasão aplicado do lado esquerdo do peito com aproximadamente 7,0 cm a 8,0cm de altura com largura proporcionais aos tamanhos da peça acabada.

TABELA DE MEDIDAS:

CAMISETA MANGA CURTA																
GRADE	G	GG	1	2	4	6	8	10	12	14	16	P	M	G	GG	EXG
COMPRIMENTO TOTAL	38	41	44	47	50	53	56	59	62	65	68	71	74	77	80	83
TORAX	30	32	34	36	38	40	42	44	46	48	50	52	54	56	58	60
CAVA	16	16.5	17	17.5	18	18.5	19.5	20.5	21.5	22	22.5	23.5	24.5	25.5	26.5	27.5
ABERTURA DECOTE	13.5	13.5	13.5	14	14.5	15	15	15.5	16	16.5	17	17	17.5	18	18.5	19
PROFUNDIDADE DECOTE	5.5	5.5	5.5	5.5	5.5	6	6.5	7	7.5	8	8.5	9.5	10	10.5	11	11.5
OMBRO	7	7	7	8	9	10	11	12	13	14	15	16	17	18	19	19.5
COMPRIMENTO DA MANGA	8	10	12	12	13	14	15	16	17	18	19	20	21	22	23	24
ABERTURA DA MANGA	10	10.5	11	11.5	12	12.5	13	13.5	14	14.5	15	15.5	16	16.5	17	17.5

Obs.: Tolerância de +/- 1,0cm

ITEM 2 - CAMISETA REGATA;

Corpo e mangas em MALHA PV ESCOLAR de composição 67% poliéster, 33% viscose, com gramatura de 170g/m², corpo na cor branca. Gola será redonda e confeccionada em ribana 1X1, de composição 65,5% poliéster, 32,0% viscose e 2,5% elastano, gramatura de 190g/m², com 2,0 cm de largura acabada, na cor azul pantone aproximadamente 19-4050 TPX, nas cavas deve ser acabado em ribana branca com esta mesma especificação. Na parte frontal deverá ter uma estampa conforme layout em processo de silkscreen e brasão com suas cores originais lado direito do peito (arte será enviado para empresa vencedora). Barra do corpo com 2,0 cm em máquina galoneira de duas agulhas com 4 mm de distância entre as costuras, fechamento em máquina overloque (ultralock). Etiqueta aplicada no degolo traseiro.

PERSONALIZAÇÃO: brasão aplicado do lado esquerdo do peito com aproximadamente 7,0 cm a 8,0cm de altura com largura proporcionais aos tamanhos da peça acabada.

TABELA DE MEDIDAS:



PREFEITURA MUNICIPAL DE ESTIVA GERBI

ESTADO DE SÃO PAULO

CAMISETA REGATA																
GRADE		GG	1	2	4	6	8	10	12	14	16	P	M	G	GG	EXG
COMPRIMENTO TOTAL		41	44	47	50	53	56	59	62	65	68	71	74	77	80	83
TORAX		32	34	36	38	40	42	44	46	48	50	52	54	56	58	60
CAVA		16.5	17	17.5	18	18.5	19.5	20.5	21.5	22	22.5	23.5	24.5	25.5	26.5	27.5
ABERTURA DECOTE		13.5	13.5	14	14.5	15	15	15.5	16	16.5	17	17	17.5	18	18.5	19
PROFUNDIDADE DECOTE		5.5	5.5	5.5	5.5	6	6.5	7	7.5	8	8.5	9.5	10	10.5	11	11.5
OMBRO		7	7	8	9	10	11	12	13	14	15	16	17	18	19	19.5

Obs.: Tolerância de +/- 1,0cm

ITEM 3 - CAMISETA MANGA LONGA;

Corpo e mangas em MALHA PV ESCOLAR de composição 67% poliéster, 33% viscose, com gramatura de 170g/m², corpo na cor branca e mangas na azul pantone aproximadamente 19-4050 TPX. Gola será redonda e confeccionada em ribana 1X1, de composição 65,5% poliéster, 32,0% viscose e 2,5% elastano, gramatura de 190g/m², com 2,0 cm de largura acabada, na cor azul pantone aproximadamente 19-4050TPX. Na parte frontal deverá ter uma estampa conforme layout em processo de silkscreen e brasão com suas cores originais lado direito do peito (arte será enviado para empresa vencedora). Barra do corpo e mangas com 2,0 cm em máquina galoneira de duas agulhas com 4 mm de distância entre as costuras, fechamento em máquina overloque (ultralock). Etiqueta aplicada no degolo traseiro.

PERSONALIZAÇÃO: brasão aplicado do lado esquerdo do peito com aproximadamente 7,0 cm a 8,0cm de altura com largura proporcionais aos tamanhos da peça acabada.

TABELA DE MEDIDAS:

CAMISETA MANGA LONGA																
GRADE		GG	1	2	4	6	8	10	12	14	16	P	M	G	GG	EXG
COMPRIMENTO TOTAL		41	44	47	50	53	56	59	62	65	68	71	74	77	80	83
TORAX		32	34	36	38	40	42	44	46	48	50	52	54	56	58	60
CAVA		16.5	17	17.5	18	18.5	19.5	20.5	21.5	22	22.5	23.5	24.5	25.5	26.5	27.5
ABERTURA DECOTE		13.5	13.5	14	14.5	15	15	15.5	16	16.5	17	17	17.5	18	18.5	19
PROFUNDIDADE DECOTE		5.5	5.5	5.5	5.5	6	6.5	7	7.5	8	8.5	9.5	10	10.5	11	11.5
OMBRO		7	7	8	9	10	11	12	13	14	15	16	17	18	19	19.5



PREFEITURA MUNICIPAL DE ESTIVA GERBI

ESTADO DE SÃO PAULO

COMPRIMENTO MG LONGA		30	34	37	40	44	49	52	55	58	61	64	67	70	73	76
ABERTURA MG LONGA		8	8	8.5	9	9.5	10	10.5	11	11.5	12	12.5	13	13.5	14	14.5

Obs.: Tolerância de +/- 1,0cm

ITEM 4 - BERMUDA HELANCA

Em Tecido HELANCA, DE COMPOSIÇÃO 100% POLIÉSTER, gramatura 260g/m² na cor azul pantone aproximadamente 19-4050TPX. Cintura cóis total elástico com 4,0 cm de altura, em máquina de 4 agulhas ponto corrente. Centralizado nas laterais, possui um galão sobreposto com largura de 10mm em construção tubular na cor vermelha. Bolso traseiro tipo chapado, costurado com 1 agulha. Fechamento da peça em máquina Interloque. Barra com 2,5 cm em máquina reta de 1 agulha. Deverá ser estampada em processo de silkscreen brasão com suas cores originais (arte será enviado para empresa vencedora). Etiquetas aplicadas no cóis traseiro.

PERSONALIZAÇÃO: brasão aplicado do lado esquerdo da perna com aproximadamente 7,0 cm a 8,0 cm de altura com largura proporcionais aos tamanhos da peça acabada.

TABELA DE MEDIDAS:

BERMUDA																
GRADE		GG	1	2	4	6	8	10	12	14	16	P	M	G	GG	EXG
ENTRE PERNAS		15	16	17	18	19	20	21	22	23	24	25	26	27	28	29
COXA		19.5	20.5	21.5	23	24	25.5	26.5	27.5	29	30	31.5	32.5	33.5	35	36
GANCHO FRENTE		20	21	22	23	24	25	26	27	28	29	30	31	32	33	34
GANCHO COSTAS		24	25	26	27	28	29	30	31	32	33	34	35	36	37	38
CINTURA		19	20	22	23	24	25	26	27	28	30	32	34	36	38	40
QUADRIL		33	35	37	39	41	43	45	47	49	51	53	55	57	59	62
ABERTURA DAS PERNAS		16	17	18	19	20	21	22	23	24	25	26	27	28	29	30
ABERTURA DE BOLSO		11	11	12	12	12	13	13	13	14	14	14	15	15	15	16

Obs.: Tolerância de +/- 1,0cm

ITEM 5 - BERMUDA TACTEL

Em Tecido TACTEL, DE COMPOSIÇÃO 100% POLIÉSTER, gramatura 120g/m² na cor azul pantone aproximadamente 19-3940 TPX, reforço anti-rasgo visível no sentido da trama e urdume a cada 2mm, no cruzamento desses reforços forma-se uma amarração no formato de círculo. Cintura cóis total elástico com 4,0 cm de altura, em máquina de 4 agulhas ponto corrente. Centralizado nas laterais, possui um galão sobreposto com largura de 10mm em construção tubular na cor vermelha. Bolso traseiro tipo chapado, costurado com 1 agulha. Fechamento da peça em máquina Interloque. Barra simples com 2,0 cm em máquina galoneira. Deverá ser estampada em processo de silkscreen brasão com suas cores originais (arte será enviado para empresa vencedora). Etiquetas aplicadas no cóis traseiro.

PERSONALIZAÇÃO: brasão aplicado do lado esquerdo da perna com aproximadamente 7,0 cm a 8,0 cm de altura com largura proporcionais aos tamanhos da peça acabada.

Avenida Adélia Caleffi Gerbi, 15 – Estiva Velha – Estiva Gerbi/SP – Fone (19) 3868-1111



PREFEITURA MUNICIPAL DE ESTIVA GERBI

ESTADO DE SÃO PAULO

TABELA DE MEDIDAS:

BERMUDA																
GRADE		GG	1	2	4	6	8	10	12	14	16	P	M	G	GG	EXG
ENTRE PERNAS		15	16	17	18	19	20	21	22	23	24	25	26	27	28	29
COXA		19.5	20.5	21.5	23	24	25.5	26.5	27.5	29	30	31.5	32.5	33.5	35	36
GANCHO FRENTE		20	21	22	23	24	25	26	27	28	29	30	31	32	33	34
GANCHO COSTAS		24	25	26	27	28	29	30	31	32	33	34	35	36	37	38
CINTURA		19	20	22	23	24	25	26	27	28	30	32	34	36	38	40
QUADRIL		33	35	37	39	41	43	45	47	49	51	53	55	57	59	62
ABERTURA DAS PERNAS		16	17	18	19	20	21	22	23	24	25	26	27	28	29	30
ABERTURA DE BOLSO		11	11	12	12	12	13	13	13	14	14	14	15	15	15	16

Obs.: Tolerância de +/- 1,0cm

ITEM 6 - SHORT SAIA, Tecido em HELANCA, DE COMPOSIÇÃO 100% POLIÉSTER, gramatura 260g/m² na cor azul pantone aproximadamente 19-3940 TPX. Cintura cóis total elástico com 4,0 cm de altura, em máquina de 4 agulhas ponto corrente, costura de overloque na parte interna na junção do elástico com o tecido. Centralizado nas laterais, possui um galão sobreposto com largura de 10mm em construção tubular na cor vermelha. Na parte frontal deverá ser fixada uma saia presa no lado direito e aberto do lado esquerdo, assim também como a parte inferior, tendo acabamento na barra e lateral da saia com 2 agulhas. Barra simples com 2,0 cm em máquina galoneira. Etiquetas aplicadas no cóis traseiro.

PERSONALIZAÇÃO: brasão aplicado do lado esquerdo da perna com aproximadamente 7,0 cm a 8,0 cm de altura com largura proporcionais aos tamanhos da peça acabada.

TABELA DE MEDIDAS:

SHORT SAIA																
GRADE		GG	1	2	4	6	8	10	12	14	16	P	M	G	GG	EXG
ENTRE PERNAS		5	7	8	10	11	12	13	14	15	16	17	18	19	20	21
ALTURA SAIA		27	32	33	34	35	36	38	40	42	44	46	48	50	52	54
GANCHO FRENTE		22	22	22	23	24	25	26	27	28	29	30	31	32	33	34
GANCHO COSTAS		24	24	24	25	26	27	28	29	30	31	32	33	34	35	36
CINTURA		16	18	20	21	22	24	26	27	28	29	31	33	35	37	39



PREFEITURA MUNICIPAL DE ESTIVA GERBI

ESTADO DE SÃO PAULO

ABERTURA DAS PERNAS		16	18	20	21	22	23	24	25	25	26	26	27	28	30	32
---------------------	--	----	----	----	----	----	----	----	----	----	----	----	----	----	----	----

Obs.: Tolerância de +/- 1,0cm

ITEM 7 - AGASALHO EM TACTEL (CALÇA E BLUSA)

BLUSA, TACTEL, DE COMPOSIÇÃO 100% POLIÉSTER, gramatura 120g/m² na cor azul pantone aproximadamente 19-3940 TPX, reforço anti-rasgo visível no sentido da trama e urdume a cada 2mm, no cruzamento desses reforços forma-se uma amarração no formato de círculo. Nas mangas Centralizado nas laterais, possui um galão sobreposto com largura de 10mm em construção tubular na cor vermelha. Forro do corpo, mangas e capuz de composição 100% poliéster, gramatura 65g/m², sendo em malha com efeito quadriculado. O fechamento será feito por meio de zíper destacável número 5, dentes em nylon, com deslizador metálico, todas as partes da na cor semelhante a do corpo, com durabilidade mínima do zíper e cursor de 5000 ciclos (DIN 3419-1) apresentação do certificado laboratório Inmetro juntamente com amostra. Bolsos embutidos nas laterais e pespontados na reta a 0,6 cm da borda, com forro do mesmo tecido do corpo. Punhos com 2,5cm, com elástico embutido costurado com máquina reto. Barra do corpo com 2,5 cm de largura e rebatida com máquina reta de uma agulha com aplicação de um torçal de poliéster 5 mm, cuja saída deve ser pela parte frontal da jaqueta na cor semelhante a do corpo. Deverá ser estampada em processo de silkscreen brasão com suas cores originais lado direito do peito (arte será enviado para empresa vencedora). Etiquetas aplicadas no degolo traseiro.

PERSONALIZAÇÃO: brasão aplicado do lado esquerdo da perna com aproximadamente 7,0cm a 8,0cm de altura com largura proporcionais aos tamanhos da peça acabada.

TABELA DE MEDIDAS:

JAQUETA TACTEL COM CAPUZ																
GRADE		GG	1	2	4	6	8	10	12	14	16	P	M	G	GG	EXG
COMPRIMENTO TOTAL		39	42	45	48	51	54	57	60.5	63	66	69	72	75	78	84
TORAX		32.5	34.5	36.5	38.5	40.5	42.5	44.5	46.5	48.5	50.5	52.5	54.5	56.5	58.5	62.5
CAVA		15	16	17	18	19	20	21	22	23	24	25	26	27	28	30
OMBRO A OMBRO		24	26	28	30	32	34	36	38	40	42	44	46	48	50	54
OMBRO		6	7	8	9	10	11	12	13	13	14	14.5	15	16	17	18.5
COMPRIMENTO DA MANGA		25	27	29	34	39	44	47	50	53	56	59	62	65	68	71
ABERTURA DA MANGA		7	7	7	7	8	8	8	10	10	10	11	11	11	11	11
ALTURA DO CAPUZ		27	27	28	28	29	29	30	30	31	32	34	35	36	37	37
PROFUNDIDADE DECOTE		6	6	6.5	7	7	7.5	8	8	8.5	9	9	9.5	9.5	10	10
ABERTURA DE BOLSO		12	12	13	13	13	14	14	15	15	16	16	17	17	17	18

Obs.: Tolerância de +/- 1,0cm

CALÇA, em Tecido TACTEL, DE COMPOSIÇÃO 100% POLIÉSTER, gramatura 120g/m² na cor azul pantone aproximadamente 19-3940 TPX, reforço anti-rasgo visível no sentido da trama e urdume a cada 2mm, no cruzamento



PREFEITURA MUNICIPAL DE ESTIVA GERBI

ESTADO DE SÃO PAULO

desses reforços forma-se uma amarração no formato de círculo. Cintura cós total elástico com 4,0 cm de altura, em máquina de 4 agulhas ponto corrente. Centralizado nas laterais, possui um galão sobreposto com largura de 10mm em construção tubular na cor vermelha. Bolso traseiro tipo chapado, costurado com 1 agulha. Deverá conter um reforço interno de proteção ao joelho, que será um recorte interno na cor preta, abrangendo proporcionalmente a região do joelho, sendo confeccionado em tecido sarja, para maior conforto, proteção e durabilidade da calça com gramatura de 420 m/g² e composição 100% poliéster. Fechamento da peça em máquina Interloque. Barra simples com 2,0 cm em máquina galoneira. Deverá ser estampada em processo de silkscreen brasão com suas cores originais (arte será enviado para empresa vencedora). Etiquetas aplicadas no cós traseiro.

LOGOTIPIA: brasão aplicado do lado esquerdo da perna com aproximadamente 7,0 cm a 8,0 cm de altura com largura proporcionais aos tamanhos da peça acabada.

TABELA DE MEDIDAS:

CALÇA																
GRADE		GG	1	2	4	6	8	10	12	14	16	P	M	G	GG	EXG
ENTRE PERNA		39	42	47	50	55	58	63	66	69	72	75	78	81	84	87
COXA		21.5	22.5	23.5	24.5	25.5	26.5	27.5	28.5	29.5	30.5	32	33.5	34.5	36	37
GANCHO FRENTE		21	22	23	24	25	26	27	28	29	30	31	32	33	34	35
GANCHO COSTAS		24.5	25.5	26.5	27.5	28.5	29.5	30.5	31.5	32.5	33.5	34.5	35.5	36.5	37.5	38.5
CINTURA		21	22	23	24	25	26	27	28	29	30	32	34	36	38	40
QUADRIL		35	36	38	40	42	44	46	48	50	52	54	56	58	60	62
ABERTURA DA BARRA		13	14	15	16	17	18	19	20	21	22	23	24	25	26	27
ABERTURA DAO BOLSO		11	11	12	12	12	13	13	13	14	14	14	15	15	15	16

Obs.: Tolerância de +/- 1,0cm

ITEM 8 - AGASALHO EM HELANCA (CALÇA E BLUSA)

BLUSA, Tecido em HELANCA, DE COMPOSIÇÃO 100% POLIÉSTER, gramatura 260g/m² na cor azul pantone aproximadamente 19-3940 TPX. Nas mangas Centralizado nas laterais, possui um galão sobreposto com largura de 10mm em construção tubular na cor vermelha. Forro do capuz de composição 100% poliéster, gramatura 65g/m², sendo em malha com efeito quadriculado. O fechamento será feito por meio de zíper destacável número 5, dentes em nylon, com deslizador metálico, todas as partes da na cor semelhante a do corpo, com durabilidade mínima do zíper e cursor de 5000 ciclos (DIN 3419-1) apresentação do certificado laboratório Inmetro juntamente com amostra. Bolsos embutidos nas laterais e pespontados na reta a 0,6 cm da borda, com forro do mesmo tecido do corpo. Punhos com 2,5cm, com elástico embutido costurado com máquina reto. Barra do corpo com 2,5 cm de largura e rebatida com máquina reta de uma agulha com aplicação de um torçal de poliéster 5 mm, cuja saída deve ser pela parte frontal da jaqueta na cor semelhante a do corpo. Deverá ser estampada em processo de silkscreen brasão com suas cores originais lado direito do peito (arte será enviado para empresa vencedora). Etiquetas aplicadas no degolo traseiro.

PERSONALIZAÇÃO: brasão aplicado do lado esquerdo da perna com aproximadamente 7,0cm a 8,0cm de altura com largura proporcionais aos tamanhos da peça acabada.



PREFEITURA MUNICIPAL DE ESTIVA GERBI

ESTADO DE SÃO PAULO

TABELA DE MEDIDAS:

JAQUETA TACTEL COM CAPUZ																
GRADE		GG	1	2	4	6	8	10	12	14	16	P	M	G	GG	EXG
COMPRIMENTO TOTAL		39	42	45	48	51	54	57	60.5	63	66	69	72	75	78	84
TORAX		32.5	34.5	36.5	38.5	40.5	42.5	44.5	46.5	48.5	50.5	52.5	54.5	56.5	58.5	62.5
CAVA		15	16	17	18	19	20	21	22	23	24	25	26	27	28	30
OMBRO A OMBRO		24	26	28	30	32	34	36	38	40	42	44	46	48	50	54
OMBRO		6	7	8	9	10	11	12	13	13	14	14.5	15	16	17	18.5
COMPRIMENTO DA MANGA		25	27	29	34	39	44	47	50	53	56	59	62	65	68	71
ABERTURA DA MANGA		7	7	7	7	8	8	8	10	10	10	11	11	11	11	11
ALTURA DO CAPUZ		27	27	28	28	29	29	30	30	31	32	34	35	36	37	37
PROFUNDIDADE DECOTE		6	6	6.5	7	7	7.5	8	8	8.5	9	9	9.5	9.5	10	10
ABERTURA DE BOLSO		12	12	13	13	13	14	14	15	15	16	16	17	17	17	18

Obs.: Tolerância de +/- 1,0cm

CALÇA, em Tecido TACTEL, DE COMPOSIÇÃO 100% POLIÉSTER, gramatura 120g/m² na cor azul pantone aproximadamente 19-3940 TPX, reforço anti-rasgo visível no sentido da trama e urdume a cada 2mm, no cruzamento desses reforços forma-se uma amarração no formato de círculo. Cintura cóis total elástico com 4,0 cm de altura, em máquina de 4 agulhas ponto corrente. Centralizado nas laterais, possui um galão sobreposto com largura de 10mm em construção tubular na cor vermelha. Bolso traseiro tipo chapado, costurado com 1 agulha. Deverá conter um reforço interno de proteção ao joelho, que será um recorte interno na cor preta, abrangendo proporcionalmente a região do joelho, sendo confeccionado em tecido sarja, para maior conforto, proteção e durabilidade da calça com gramatura de 420 m/g² e composição 100% poliéster. Fechamento da peça em máquina Interloque. Barra simples com 2,0 cm em máquina galoneira. Deverá ser estampada em processo de silkscreen brasão com suas cores originais (arte será enviado para empresa vencedora). Etiquetas aplicadas no cóis traseiro.

LOGOTIPIA: brasão aplicado do lado esquerdo da perna com aproximadamente 7,0 cm a 8,0 cm de altura com largura proporcionais aos tamanhos da peça acabada.

TABELA DE MEDIDAS:

CALÇA																
GRADE		GG	1	2	4	6	8	10	12	14	16	P	M	G	GG	EXG
ENTRE PERNA		39	42	47	50	55	58	63	66	69	72	75	78	81	84	87
COXA		21.5	22.5	23.5	24.5	25.5	26.5	27.5	28.5	29.5	30.5	32	33.5	34.5	36	37



PREFEITURA MUNICIPAL DE ESTIVA GERBI

ESTADO DE SÃO PAULO

GANCHO FRENTE		21	22	23	24	25	26	27	28	29	30	31	32	33	34	35
GANCHO COSTAS		24.5	25.5	26.5	27.5	28.5	29.5	30.5	31.5	32.5	33.5	34.5	35.5	36.5	37.5	38.5
CINTURA		21	22	23	24	25	26	27	28	29	30	32	34	36	38	40
QUADRIL		35	36	38	40	42	44	46	48	50	52	54	56	58	60	62
ABERTURA DA BARRA		13	14	15	16	17	18	19	20	21	22	23	24	25	26	27
ABERTURA DAO BOLSO		11	11	12	12	12	13	13	13	14	14	14	15	15	15	16

Obs.: Tolerância de +/- 1,0cm

ETIQUETAGEM: Todos os itens de vestuário devem ser etiquetados, por meio de etiqueta em TNT, ou material similar com as indicações conforme exemplo a seguir; atendendo ao Regulamento Técnico Metrológico aprovado pela Portaria Inmetro nº 157/2002.

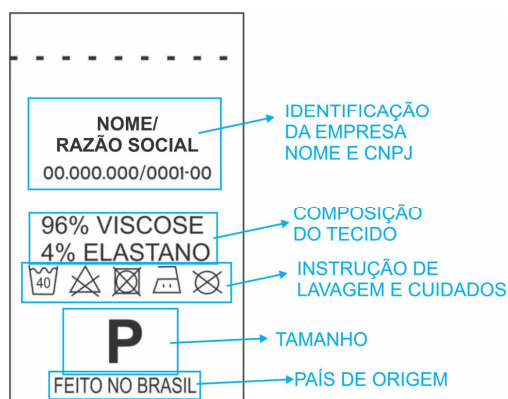

LAUDOS TÊXTEIS:

TECIDO CAMISETA MANGA CURTA / LONGA / REGATA			
ENSAIO	NORMA	RESULTADO	TOLERÂNCIA
QUALITATIVA E QUANTITATIVA DE FIBRAS	NBR 13538/95 e NBR 11914/92 ou IT-ETV-242v2/ IT-ETV-243v2	67 % poliéster 33 % viscose	+/-5%
GRAMATURA	NBR 10591	160 g/M ²	+/-5%
TÍTULO FIOS	NBR 13216	25 / Ne	+/-5%
DENSIDADE (MALHAS/CM) COLUNAS	NBR 12060/91	15	+/-5%
DENSIDADE (MALHASC/M) CARREIRAS	NBR 12060/91	20	+/-5%
LIGAMENTO	NBR 12996/93 E 12546/91	JERSEY SIMPLES MEIAS MALHAS	NÃO SE APLICA



PREFEITURA MUNICIPAL DE ESTIVA GERBI

ESTADO DE SÃO PAULO

ESPESSURA	NBR 13371/05	0,42 mm	+/-5%
SOLIDEZ DE COR – LAVAGEM DOM. E COM.	(10 ESFERAS) NBR ISO 105 C06	Mínimo 4	-----
SOLIDEZ DE COR – SUOR	NBR ISO 105 E04	Mínimo 4	-----

TECIDO TACTEL (AGASALHO TACTEL / BERMUDA TACTEL)			
ENSAIO	NORMA	RESULTADO	TOLERÂNCIA
QUALITATIVA E QUANTITATIVA DE FIBRAS	NBR 13538/95 e NBR 11914/92 ou IT-ETV-242v2/ IT-ETV-243v2	100 % POLIÉSTER	+/-5%
GRAMATURA	NBR 10591	120 g/M ²	+/-5%
TÍTULO FIOSURDUME	NBR 13216	19 / TEX	+/-5%
TÍTULO FIOSTRAMA	NBR 13216	19/ TEX	+/-5%
DENSIDADE (FIOS/CM) URDUME	NBR 10588	56 FIOS/CM	+/-5%
DENSIDADE (FIOS/CM) TRAMA	NBR 10588	34 FIOS/CM	+/-5%
LIGAMENTO	NBR 12996/93 e 12546/91	TECIDO PLANO MAQUINETADO	NÃO SE APLICA
ESPESSURA	NBR 13371/05	0,30 mm	+/-5%
SOLIDEZ DE COR – LAVAGEM DOM. E COM.	(10 ESFERAS) NBR ISO 105 C06	4	Mínimo
SOLIDEZ DE COR – SUOR ÁCIDO	NBR ISO 105 E04	4	Mínimo
SOLIDEZ DE COR – SUOR ÁLCALINO	NBR ISO 105 E04	4	Mínimo

TECIDO FORRO BLUSA TACTEL E HELANCA			
ENSAIO	NORMA	RESULTADO	TOLERÂNCIA
QUALITATIVA E QUANTITATIVA DE FIBRAS	NBR 13538/95 e NBR 11914/92 ou IT-ETV-242v2/ IT-ETV-243v2	100% POLIÉSTER	+/-5%



PREFEITURA MUNICIPAL DE ESTIVA GERBI

ESTADO DE SÃO PAULO

GRAMATURA	NBR 10591	65g/M ²	+/-5%
TÍTULO FIOSTRAMA	NBR 13216	9 /tex	+/-5%
DENSIDADE (FIOS/CM) COLUNAS	NBR 12060/91	13 FIOS/CM	+/-5%
DENSIDADE (FIOS/CM) CARREIRAS	NBR 12060/91	19 FIOS/CM	+/-5%
ESPESSURA	NBR 13371/05	0,50 mm	+/-5%
LIGAMENTO	NBR 12996/93 e 12546/91	MAQUINETA TIPO QUADRICULADO	NÃO SE APLICA
SOLIDEZ DE COR – LAVAGEM DOM. E COM.	(10 ESFERAS) NBR ISO 105 C06	Mínimo 4	----
SOLIDEZ DE COR – SUOR	NBR ISO 105 E04	Mínimo 4	----

TECIDO HELANCA (AGASALHO HELANCA, BERMUDA HELANCA E SHORT-SAIA)			
ENSAIO	NORMA	RESULTADO	TOLERÂNCIA
QUALITATIVA E QUANTITATIVA DE FIBRAS	NBR 13538/95 e NBR 11914/92 ou IT-ETV-242v2/ IT-ETV-243v2	100% POLIÉSTER	+/-5%
GRAMATURA	NBR 10591	250g/M ²	+/-5%
TÍTULO FIOS - TRAMA	NBR 13216	18/ TEX	+/-5%
DENSIDADE (FIOS/CM) COLUNAS	NBR 12060/91	15 FIOS/CM	+/-5%
DENSIDADE (FIOS/CM) CARREIRAS	NBR 12060/91	19 FIOSgh/CM	+/-5%
ESPESSURA	NBR 13371/05	0,80 mm	+/-5%



PREFEITURA MUNICIPAL DE ESTIVA GERBI

ESTADO DE SÃO PAULO

LIGAMENTO	NBR 12996/93 e 12546/91	Malhadupla Jersey duplo	NÃO SE APLICA
SOLIDEZ DE COR – LAVAGEM DOM. E COM.	(10 ESFERAS) NBR ISO 105 C06	Mínimo 4	-----
SOLIDEZ DE COR – SUOR	NBR ISO 105 E04	Mínimo 4	-----

GALÃO			
ENSAIO	NORMA	RESULTADO	TOLERÂNCIA
QUALITATIVA E QUANTITATIVA DE FIBRAS	NBR 13538/95 e NBR 11914/92 ou IT-ETV-242v2/ IT-ETV-243v2	65% POLIÉSTER 35% POLIAMIDA	+/-5%
GRAMATURA	NBR 10591	245g/M ²	+/-5%
DENSIDADE (FIOS/CM) COLUNAS	NBR 12060	10 FIOS/CM	+/-5%
DENSIDADE (FIOS/CM) CARREIRAS	NBR 12060	12 FIOS/CM	+/-5%
LIGAMENTO	NBR 13460/95 e 13460/95	TUBULAR	NÃO SE APLICA

TECIDO REFORÇO DO JOELHO CALÇA			
ENSAIO	NORMA	RESULTADO	TOLERÂNCIA
QUALITATIVA E QUANTITATIVA DE FIBRAS	NBR 13538/95 e NBR 11914/92 ou IT-ETV-242v2/ IT-ETV-243v2	100 % poliéster	+/-5%
GRAMATURA	NBR 10591	420 g/M ²	+/-5%
TÍTULO FIOS URDUME	NBR 13216	50 / Ne	+/-5%
TÍTULO FIOS TRAMA	NBR 13216	50 / Ne	+/-5%
DENSIDADE(FIOS/CM)URDUME	NBR 10588	65 FIOS/CM	+/-5%
DENSIDADE (MALHAS/CM) CARREIRAS	NBR 10588	45 FIOS /CM	+/-5%
LIGAMENTO	NBR 12996/93 E 12546/91	TECIDO PLANO SARJA	NÃO SE APLICA
ESPESSURA	NBR 13371/05	1,15	mm



PREFEITURA MUNICIPAL DE ESTIVA GERBI

ESTADO DE SÃO PAULO

ABRASÃO (PERDA DE MASSA)	ASTM-D 4966/12	0,1%	MÁXIMO
ABRASÃO (ROMPIMENTO DE FIO)	ASTM-D 4966/12	NÃO	-----
SOLIDEZ DE COR – LAVAGEM DOM. E COM.	(10 ESFERAS) NBR ISO 105 C06	Mínimo 4	-----
SOLIDEZ DE COR – SUOR	NBR ISO 105 E04	Mínimo 4	-----

LOTE 4 - SECRETARIA DE EDUCAÇÃO (MEIA)		
ITEM	DESCRIÇÃO DOS PRODUTOS	Qtd.
1	PAR DE MEIA	5.500

DESCRIÇÃO DETALHADA DOS ITENS:

ITEM 1 - MEIA tipo colegial, com calcanhar verdadeiro na cor branca, com duas faixas conforme LAYOUT nas cores VERMELHA e AZUL e entre elas, de um lado o texto ESTIVA GERBI Cores:

faixa 1: AZUL (utilizar como referência Pantone 19 -4050TPX)

faixa 2: VERMELHO (utilizar como referência Pantone 18-1660TPX).

Embalagem Individual: Embalar os pares de meia, por tamanho, em saco plástico transparente;

Gramatura: 258g/m², **composição;** 66% ALGODÃO; 25 % POLIAMIDA; 5% POLIÉSTER; 2,5% ELASTODIENO E 1,5% ELASTANO.

Calcanhar: ALG+VISCOSSE: 74%; 26% POLIESTER.

As meias devem estar isentas de qualquer defeito que comprometa sua apresentação, e suas costuras devem ser feitas de modo que não apresentem pontas, dobras, franzidos, torções ou pontos falhados, rompidos ou soltos.

TABELA DE MEDIDAS DA MEIA									
	DADOS	BB	PP	P	M	G	GG	XG	Adulto
A	Tamanho do Calçado	14a17	18a21	22a25	26a29	30a33	34a37	38a41	42a45
B	Idade	1 e2	3 e4	5 e6	7 e8	9 e10	11e12	13e14	15a18
C	Largura do Punho	6,0cm	6,0cm	6,5cm	6,5cm	6,5cm	7,5cm	7,5cm	7,5cm
D	Altura do Punho	1,5cm	1,5cm	1,5cm	1,5cm	2,0cm	2,0cm	2,0cm	2,0cm



PREFEITURA MUNICIPAL DE ESTIVA GERBI

ESTADO DE SÃO PAULO

E	Comprimento da Perna	5,0c m	6,0c m	7,0c m	8,0c m	9,0cm	10,0c m	11,0c m	12,0c m
F	Comprimento do Pé	7,0c m	9,0c m	11,0c m	13,0c m	16,0c m	20,0c m	22,0c m	25,0c m

Obs.: Medidas em centímetros do produto acabado. Tolerância é de 1,0 cm para mais ou para menos.

Laudo para Composição: MÉTODO: NORMA 20/13 e 20A/2014 DA AATCC e30.
NBR13538:1995/11914:1992

Laudo para Gramatura: MÉTODO: NBR 10591/08



LOTE 5 - SECRETARIA DE EDUCAÇÃO (TÊNIS)		
ITEM	DESCRIÇÃO DOS PRODUTOS	Qtd.
1	TÊNIS COM VELCRO	5.500
2	TÊNIS COM CADARÇO	5.500



PREFEITURA MUNICIPAL DE ESTIVA GERBI

ESTADO DE SÃO PAULO

ITEM 1 - TÊNIS COM VELCRO: A Especificação e normas técnicas a seguir descritas estão em conformidade com a ABNT NBR 16473 - Conforto em calçados escolares- requisitos, normas e ensaios - primeira edição 11.04.2016, também serviu de base para a presente especificação técnica o descritivo da Secretaria Municipal de Educação do Município.

O Tênis deve ser fabricado no processo de montagem ensacada, com fixação da palmilha ao cabedal pelo processo de costura Strobel (Overloque) e após ser AUTOCLAVADO, com vulcanização direta da borracha da banda lateral no solado e na lona do cabedal.



Por se tratar de um produto em produção fabril, exige-se que as dimensões dos calçados acompanhem os padrões comerciais baseados na escala francesa cujo fator de conversão é 0,66667 centímetros de número a número. Deve ter o Brasão do órgão aplicado na tirado velcro. A medida realizada em calçado já confeccionado deverá ser efetuada na palmilha amortecedora ou palmilha de overloque, com variação permitida de 3%(+/-).

COR E MATERIAL DO CABEDAL E LINGUETA - A gáspea do cabedal, laterais e lingueta, deverão ser de lona 100% algodão, de no mínimo 300 gramas por metro quadrado, na cor Azul semelhante ao Pantone 19 -4050TPX , devendo estar dublada com sarja também de 100% algodão desengomado com gramatura mínima de 230 gramas por metro quadrado, totalizando assim um mínimo de 530 gramas por metro quadrado, no conjunto.

CONTRA FORTE - O contra forte se localiza na região do calcanhar entre a lona externa e a espuma interna. É fabricado em elastômero vulcanizado flexível de no mínimo 1,2 mm; devendo ser chanfrado em toda sua borda superior na largura mínima de 8 mm terminando em zero.

FORRO- O tênis deve ser todo forrado internamente com tecido poliéster (gramatura mínima 130 Gr/m²) na cor Preto,



PREFEITURA MUNICIPAL DE ESTIVA GERBI

ESTADO DE SÃO PAULO

dublado com espuma de poliuretano de no mínimo 5 mm de espessura e densidade 26 kg/m³ (quilograma por metro cúbico).

DEBRUM E COSTURAS- A gáspea deve ser toda debruada. O debrum será de Gorgurão com largura mínima de 12 mm e com bordas que não desfiam. Na mesma cor do cabedal.

Todas as costuras têm de 3 a 4 pontos /cm e tem um arremate de, no mínimo, 2 pontos nas extremidades. As costuras externas “aparentes” devem ser duplas e afastadas de 2,2 a 2,6 mm entre si. A linha usada deve ser de poliamida (nylon) número comercial 40, na cor Branca.

FECHAMENTO COM VELCRO - tênis escolar infantil deve ter fechamento com uma tira de velcro sendo que a mesma deverá ter em torno de 40 mm de largura, podendo variar conforme a escala de numero a numero, toda debruada, igual o cabedal.

BIQUEIRA, SOBRE BIQUEIRA, BANDA LATERAL Devem ser uma Composição elastomérica vulcanizada, composta por borracha natural (NR), borracha de butadieno estireno (SBR) e borracha de etileno propileno dieno (EPDM), sendo estes componentes preponderantes. Biqueira e sobre biqueira com espessura mínima de 1,4mm.

CORES: a Biqueira e a Banda Lateral devem ser na cor Branca, a Sobre Biqueira na cor Azul semelhante ao Pantone 19-4050TPX TPX, o Filete e o Friso na cor VERMELHA semelhante ao Pantone 18-1660TPX. A sobre biqueira deverá ter gravação de reforço, tudo similar à ilustração da vista externa.

NA ILUSTRAÇÃO ABAIXO UMA FOTO DO PRODUTO PARA ORIENTAÇÃO DAS PARTES DO TÊNIS EM QUESTÃO.

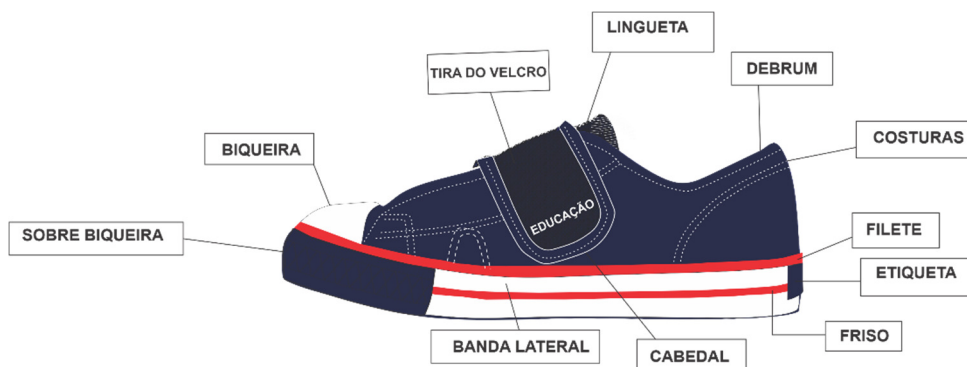

ETIQUETA – Deverá ser colocada na parte traseira do tênis também de elastômero vulcanizado (mesmo material da banda lateral) na cor Azul semelhante ao Pantone 19-4056 TPX, com escrita do nome do Órgão.



PREFEITURA MUNICIPAL DE ESTIVA GERBI

ESTADO DE SÃO PAULO

Palmilha Amortecedora - Palmilha de EVA de no mínimo 4,5 milímetros de espessura, dublada com sarja 100% algodão crua, com no mínimo 220 gramas por metro quadrado.

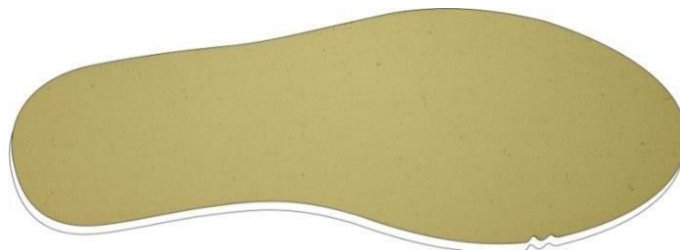

Palmilha amortecedora

SOLA Peça integrante da base inferior do calçado. Deverá ser fabricado em “PU”, Poliuretano poliéster de alta resistência a hidrolise. Este solado deve ser na cor Preto, devendo ter a gravação da numeração em todos os tamanhos de forma permanente, e formato antiderrapante, similar a ilustração abaixo. E na sua base deve acompanhar o perfil da forma e ser em formato de cunha, com espessura dianteira (Espessura

A) 5 milímetros, e espessura traseira (Espessura B) 9 milímetros, tolerância admitida +/- 1 milímetro, isso deve ser seguido em todos os tamanhos.



Vista do solado com desenho antiderrapante com o nome do órgão e o número gravado (Foto Ilustrativa)

LAUDO- CONFORTO DO TÊNIS- Os tênis deverão atender as normas de conforto, devendo o Laudo de Conforto ser entregue junto com as Amostras, segundo as NBRs abaixo, e seu resultado terá que atingir o resultado final: CONFORTÁVEL.

ITENS	ENSAIO	DESCRIÇÃO
1	ABNT NBR 14834	Conforto do calçado (norma geral);
2	ABNT NBR 14835	Massa do calçado
3	ABNT NBR 14836	Pico de pressão na região do calcâneo Pico de pressão na região da cabeça dos metatarsos;
4	ABNT NBR 14837	Temperatura interna



PREFEITURA MUNICIPAL DE ESTIVA GERBI

ESTADO DE SÃO PAULO

5	ABNT NBR 14838	Índice de amortecimento;
6	ABNT NBR 14840	Percepção de calce Marcas / lesões Sintomas de dor/ Formação de bolhas e/ ou lesões;

LAUDOS - DEMONSTRAÇÃO DE QUALIDADE E DURABILIDADE

O tênis deverá atender as normas técnicas elencadas no quadro abaixo, sendo que os laudos dos ensaios devem acompanhar as Amostras; para que fique demonstrada a plena qualidade do produto:

ITENS	ENSAIO	DESCRIÇÃO	ORIENTAÇÃO
1	NBR 14742	Determinação da resistência a flexões contínuas em um ângulo de 90º o ensaio deverá ser feito após a verificação do envelhecimento por hidrolise	Sem corte inicial: sem danos após 30.000 flexões Com corte inicial: progressão do corte: máximo 4 mm
2	NBR 15171	Determinação da resistência. à flexão	Calçados de alta solitação Sem danos em 1.000.000 ciclos
3	NBR 14738	Determinação da resistência ao desgaste por abrasão - Perda de espessura. - Solado	Média solitação: Até 70 centésimo de mm
4	ABNT NBR 15379	Determinação da resistência da colagem da banda lateral X cabedal e banda lateral X solado	Calçado de uso diário: Mínimo 4,5 N/mm
5	ABNT NBR 15379	Determinação da resistência da colagem da banda lateral APÓS ENVELHECIMENTO POR CALOR banda lateral x cabedal e banda lateral x solado	Calçado de uso diário: Mínimo 4,5 N/mm
6	ABNT NBR 14826	Identificação Material Base do Solado	Composto de Poliuretano "PU".
7	SATRA TM 144	Fricção de calçados e pisos (Resistência ao deslizamento)	Coefficiente de Atrito Seco: Mínimo 0,50 (média) Úmido mínimo 0,35



PREFEITURA MUNICIPAL DE ESTIVA GERBI

ESTADO DE SÃO PAULO

			(média) Força Aplicada 400 N
--	--	--	------------------------------

ITEM 2 - TÊNIS COM CADARÇO: A Especificação e normas técnicas a seguir descritas estão em conformidade com a ABNT NBR 16473 - Conforto em calçados escolares- requisitos, normas e ensaios - primeira edição 11.04.2016, também serviu de base para a presente especificação técnica o descritivo da Secretaria Municipal de Educação do Município.

O Tênis deve ser fabricado no processo de montagem ensacada, com fixação da palmilha ao cabedal pelo processo de costura Strobel (Overloque) e após ser AUTOCLAVADO, com vulcanização direta da borracha da banda lateral no solado e na lona do cabedal.



Por se tratar de um produto em produção fabril, exige-se que as dimensões dos calçados acompanhem os padrões comerciais baseados na escala francesa cujo fator de conversão é 0,66667 centímetros de número a número. Deve ter o Brasão do órgão aplicado na tirado velcro. A medida realizada em calçado já confeccionado deverá ser efetuada na palmilha amortecedora ou palmilha de overloque, com variação permitida de 3%(+/-).

COR E MATERIAL DO CABEDAL E LINGUETA - A gáspea do cabedal, laterais e lingueta, deverão ser de lona 100% algodão, de no mínimo 300 gramas por metro quadrado, na cor Azul semelhante ao Pantone 19 -4050TPX , devendo estar dublada com sarja também de 100% algodão desengomado com gramatura mínima de 230 gramas por metro quadrado, totalizando assim um mínimo de 530 gramas por metro quadrado, no conjunto.



PREFEITURA MUNICIPAL DE ESTIVA GERBI

ESTADO DE SÃO PAULO

CONTRA FORTE - O contra forte se localiza na região do calcanhar entre a lona externa e a espuma interna. É fabricado em elastômero vulcanizado flexível de no mínimo 1,2 mm; devendo ser chanfrado em toda sua borda superior na largura mínima de 8 mm terminando em zero.

FORRO- O tênis deve ser todo forrado internamente com tecido poliéster (gramatura mínima 130 Gr/m²) na cor Preto, dublado com espuma de poliuretano de no mínimo 5 mm de espessura e densidade 26 kg/m³ (quilograma por metro cúbico).

DEBRUM E COSTURAS- A gáspea deve ser toda debruada. O debrum será de Gorgurão com largura mínima de 12 mm e com bordas que não desfiam. Na mesma cor do cabedal.

Todas as costuras têm de 3 a 4 pontos /cm e tem um arremate de, no mínimo, 2 pontos nas extremidades. As costuras externas “aparentes” devem ser duplas e afastadas de 2,2 a 2,6 mm entre si. A linha usada deve ser de poliamida (nylon) número comercial 40, na cor Branca.

CADARÇO / ATACADOR – O tênis deverá ser entregue com Um par de cadarço na cor Branco, devendo ser de algodão com fibras sintéticas, armação trançada e chata, largura de no mínimo de 7,00 mm e comprimento adequado a cada número.

BIQUEIRA, SOBRE BIQUEIRA, BANDA LATERAL Devem ser uma Composição elastomérica vulcanizada, composta por borracha natural (NR), borracha de butadieno estireno (SBR) e borracha de etileno propileno dieno (EPDM), sendo estes componentes preponderantes. Biqueira e sobre biqueira com espessura mínima de 1,4mm.

CORES: a Biqueira e a Banda Lateral devem ser na cor Branca, a Sobre Biqueira na cor Azul semelhante ao Pantone 19 -4050TPX TPX, o Filete e o Friso na cor VERMELHA semelhante ao Pantone 18-1660TPX. A sobre biqueira deverá ter gravação de reforço, tudo similar à ilustração da vista externa.

NA ILUSTRAÇÃO ABAIXO UMA FOTO DO PRODUTO PARA ORIENTAÇÃO DAS PARTES DO TÊNIS EM QUESTÃO.



ETIQUETA – Deverá ser colocada na parte traseira do tênis também de elastômero vulcanizado (mesmo material da banda lateral) na cor Azul semelhante ao Pantone 19-4056 TPX, com escrita do nome do Órgão.

Palmilha Amortecedora - Palmilha de EVA de no mínimo 4,5 milímetros de espessura, dublada com sarja 100% algodão crua, com no mínimo 220 gramas por metro quadrado.



PREFEITURA MUNICIPAL DE ESTIVA GERBI

ESTADO DE SÃO PAULO

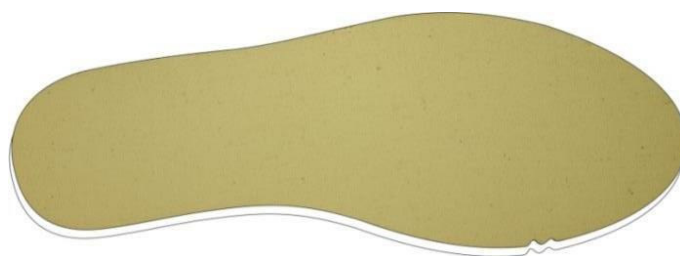

Palmilha amortecedora

SOLA Peça integrante da base inferior do calçado. Deverá ser fabricado em “PU”, Poliuretano poliéster de alta resistência a hidrólise. Este solado deve ser na cor Preto, devendo ter a gravação da numeração em todos os tamanhos de forma permanente, e formato antiderrapante, similar a ilustração abaixo. E na sua base deve acompanhar o perfil da forma e ser em formato de cunha, com espessura dianteira (Espessura

A) 5 milímetros, e espessura traseira (Espessura B) 9 milímetros, tolerância admitida +/- 1 milímetro, isso deve ser seguido em todos os tamanhos.



Vista do solado com desenho antiderrapante com o nome do órgão e o número gravado (Foto Ilustrativa)

LAUDO- CONFORTO DO TÊNIS- Os tênis deverão atender as normas de conforto, devendo o Laudo de Conforto ser entregue junto com as Amostras, segundo as NBRs abaixo, e seu resultado terá que atingir o resultado final: CONFORTÁVEL.

ITENS	ENSAIO	DESCRIÇÃO
1	ABNT NBR 14834	Conforto do calçado (norma geral);
2	ABNT NBR 14835	Massa do calçado
3	ABNT NBR 14836	Pico de pressão na região do calcâneo Pico de pressão na região da cabeça dos metatarsos;
4	ABNT NBR 14837	Temperatura interna
5	ABNT NBR 14838	Índice de amortecimento;
6	ABNT NBR 14840	Percepção de calce Marcas / lesões Sintomas de dor/ Formação de bolhas



PREFEITURA MUNICIPAL DE ESTIVA GERBI

ESTADO DE SÃO PAULO

		e/ ou lesões;
--	--	---------------

LAUDOS - DEMONSTRAÇÃO DE QUALIDADE E DURABILIDADE

O tênis deverá atender as normas técnicas elencadas no quadro abaixo, sendo que os laudos dos ensaios devem acompanhar as Amostras; para que fique demonstrada a plena qualidade do produto:

ITENS	ENSAIO	DESCRIÇÃO	ORIENTAÇÃO
1	NBR 14742	Determinação da resistência a flexões contínuas em um ângulo de 90º o ensaio deverá ser feito após a verificação do envelhecimento por hidrolise	Sem corte inicial: sem danos após 30.000 flexões Com corte inicial: progressão do corte: máximo 4 mm
2	NBR 15171	Determinação da resistência. à flexão	Calçados de alta solicitação Sem danos em 1.000.000 ciclos
3	NBR 14738	Determinação da resistência ao desgaste por abrasão - Perda de espessura. - Solado	Média solicitação: Até 70 centésimo de mm
4	ABNT NBR 15379	Determinação da resistência da colagem da banda lateral X cabedal e banda lateral X solado	Calçado de uso diário: Mínimo 4,5 N/mm
5	ABNT NBR 15379	Determinação da resistência da colagem da banda lateral APÓS ENVELHECIMENTO POR CALOR banda lateral x cabedal e banda lateral x solado	Calçado de uso diário: Mínimo 4,5 N/mm
6	ABNT NBR 14826	Identificação Material Base do Solado	Composto de Poliuretano "PU".
7	SATRA TM 144	Fricção de calçados e pisos (Resistência ao deslizamento)	Coefficiente de Atrito Seco: Mínimo 0,50 (média) Úmido mínimo 0,35 (média) Força Aplicada 400 N



PREFEITURA MUNICIPAL DE ESTIVA GERBI

ESTADO DE SÃO PAULO

DAS AMOSTRAS:

Após a etapa de lances, a licitante classificada provisoriamente em primeiro lugar no lote, deverá encaminhar 01 (uma) amostra de cada item constante no lote no prazo de até 10 (dez) dias, nos seguintes tamanhos:

LOTE 1 - DEPARTAMENTO MUNICIPAL DE SAÚDE E EDUCAÇÃO, EXCLUSIVO ME/EPP		
ITEM	DESCRIÇÃO DOS PRODUTOS	TAMANHO
1	JALECO SEM MANGA	M
2	JALECO MANGA LONGA ENFERMEIRA	M
3	JALECO MANGA LONGA FEMININO (AUX. DE ENFERMAGEM)	M
4	JALECO MANGA CURTO FEMININO (AUX. DE ENFERMAGEM)	M
5	JALECO MANGA LONGA MASCULINO (AUX. DE ENFERMAGEM)	M
6	JALECO MANGA CURTA MASCULINO (AUX. DE ENFERMAGEM):	M
7	JALECO (MÉDICOS) MANGA LONGA	M
8	CALÇA BRANCA	M
9	CAMISETA MANGA CURTA	M

LOTE 2 - DEPARTAMENTO MUNICIPAL DE OBRAS, EXCLUSIVO ME/EPP		
ITEM	DESCRIÇÃO DOS PRODUTOS	TAMANHO
1	CAMISA MANGA CURTA EM BRIM LEVE AZUL ROYAL	M
2	CAMISA MANGA LONGA EM BRIM LEVE AZUL ROYAL	M
3	CALÇA BRIM PESADO AZUL ROYAL	M



PREFEITURA MUNICIPAL DE ESTIVA GERBI

ESTADO DE SÃO PAULO

4	CAMISETA MANGA CURTA	M
---	----------------------	---

LOTE 3 - SECRETARIA DE EDUCAÇÃO (VESTUÁRIO)		
ITEM	DESCRIÇÃO DOS PRODUTOS	TAMANHO
1	CAMISETA MANGA CURTA	10
2	CAMISETA REGATA	10
3	CAMISETA MANGA LONGA	10
4	BERMUDA EM HELANCA	10
5	BERMUDA EM TACTEL	10
6	SHORT-SAIA	10
7	AGASALHO EM TACTEL (CALÇA E BLUSA)	10
8	AGASALHO EM HELANCA (CALÇA E BLUSA)	10

LOTE 4 - SECRETARIA DE EDUCAÇÃO (MEIA)		
ITEM	DESCRIÇÃO DOS PRODUTOS	TAMANHO
1	PAR DE MEIA	M

LOTE 5 - SECRETARIA DE EDUCAÇÃO (TÊNIS)		
ITEM	DESCRIÇÃO DOS PRODUTOS	TAMANHO
1	TÊNIS COM VELCRO	18 e 23
2	TÊNIS COM CADARÇO	24;37 e 41



PREFEITURA MUNICIPAL DE ESTIVA GERBI

ESTADO DE SÃO PAULO

NÃO SERÁ SOLICITADA PERSONALIZAÇÃO, não sendo obrigatória apresentação dos nomes e brasões deste município, sendo ACEITO DE QUALQUER OUTRA MUNICIPALIDADE, desde que atenda na íntegra o edital.

Deverá ser entregue juntamente com as amostras, ensaios técnicos por laboratório acreditado pelo Inmetro.

A(s) amostra(s) apresentada(s) **NÃO SERÁ (ÃO) DEVOLVIDA(S)**, pois será (ão) submetida(s) à análise e posterior comparação com os entregues pela licitante vencedora.

CRITÉRIOS DE AVALIAÇÃO:

As peças serão avaliadas, sendo considerados os critérios objetivos e visuais de avaliação, tais como:

Costuras (pontos soltos, falhados, tortos, tipo de máquina usada) Tecidos (textura, cor, acabamento)

Estampas (definição, fixação)

Etiquetas (etiqueta do fabricante / fornecedor, composição do tecido)

Aviamentos (qualidade do elástico, linhas, zíperes e galões).

Caso haja dúvidas as amostras e seus tecidos e insumos serão enviados para laboratório acreditados pelo INMETRO de escolha do município.

O não atendimento, ou não apresentação de algum item, implicará automaticamente na desclassificação da licitante, e será requisitada amostra das próximas licitantes classificadas com menor preço na etapa de lance, até ser classificada empresa que atenda plenamente às exigências do edital.



PREFEITURA MUNICIPAL DE ESTIVA GERBI

ESTADO DE SÃO PAULO

ANEXO II – MINUTA DE CREDENCIAMENTO

Pregão : _____
Processo : _____
Objeto : _____

A _____ (nome do licitante) _____, por seu representante legal (doc.anexo), inscrita no CNPJ sob nº _____, com sede _____ credencia como seu representante o(a) Sr.(a) _____ (nome e qualificação) _____, para participar do certame em epígrafe, conferindo-lhe poderes especialmente para formulação de propostas, e a prática de todos os demais atos inerentes ao pregão, na sessão única de julgamento, nos termos do artigo 4º da Lei 10.520/2002.

Data _____

(nome do licitante e representante legal)



PREFEITURA MUNICIPAL DE ESTIVA GERBI

ESTADO DE SÃO PAULO

ANEXO III – MINUTA DE HABILITAÇÃO PRÉVIA

Pregão : _____
Processo : _____
Objeto : _____

A _____ (nome do licitante) _____, por seu representante legal (doc.anexo), inscrita no CNPJ sob nº _____, com sede _____ nos termos do artigo 4º, VII, da Lei 10.520/2002, declara para os devidos fins de direito que cumpre plenamente os requisitos de habilitação estabelecidos nas cláusulas do edital em epígrafe.

Sendo expressão da verdade, subscrevo-me.

Data _____

(nome do licitante e representante legal)



PREFEITURA MUNICIPAL DE ESTIVA GERBI

ESTADO DE SÃO PAULO

ANEXO IV – MODELO DE PROPOSTA

Nome da Empresa: _____ nº Pág. _____

CNPJ: _____

Processo nº ____ / ____

Pregão nº ____ / ____

LOTE 1 - DEPARTAMENTO MUNICIPAL DE SAÚDE E EDUCAÇÃO, EXCLUSIVO ME/EPP				
ITEM	DESCRIÇÃO DOS PRODUTOS	Qtd.	Vlr Unit	Vlr Total
1	JALECO SEM MANGA MARCA:	165		
2	JALECO MANGA LONGA ENFERMEIRA MARCA:	165		
3	JALECO MANGA LONGA FEMININO (AUX. DE ENFERMAGEM) MARCA:	165		
4	JALECO MANGA CURTO FEMININO (AUX. DE ENFERMAGEM) MARCA:	165		
5	JALECO MANGA LONGA MASCULINO (AUX. DE ENFERMAGEM) MARCA:	165		
6	JALECO MANGA CURTA MASCULINO (AUX. DE ENFERMAGEM) MARCA:	165		
7	JALECO (MÉDICOS) MANGA LONGA MARCA:	165		
8	CALÇA BRANCA MARCA:	165		
9	CAMISETA MANGA CURTA MARCA:	165		

LOTE 2 - DEPARTAMENTO MUNICIPAL DE OBRAS, EXCLUSIVO ME/EPP				
ITEM	DESCRIÇÃO DOS PRODUTOS	Qtd.	Vlr Unit	Vlr Total
1	CAMISA MANGA CURTA EM BRIM LEVE AZUL ROYAL MARCA:	165		
2	CAMISA MANGA LONGA EM BRIM LEVE AZUL ROYAL MARCA:	165		
3	CALÇA BRIM PESADO AZUL ROYAL MARCA:	165		
4	CAMISETA MANGA CURTA MARCA:	165		

LOTE 3 - SECRETARIA DE EDUCAÇÃO (VESTUÁRIO)				
ITEM	DESCRIÇÃO DOS PRODUTOS	Qtd.	Vlr Unit	Vlr Total
1	CAMISETA MANGA CURTA MARCA:	9.900		
2	CAMISETA REGATA MARCA:	5.500		
3	CAMISETA MANGA LONGA MARCA:	5.500		
4	BERMUDA EM HELANCA MARCA:	4.400		
5	BERMUDA EM TACTEL MARCA:	4.400		
6	SHORT-SAIA MARCA:	4.400		
7	KIT COM AGASALHO EM TACTEL,	4.400		



PREFEITURA MUNICIPAL DE ESTIVA GERBI

ESTADO DE SÃO PAULO

	INCLUINDO CALÇA E BLUSA MARCA:			
8	KIT COM AGASALHO EM HELANCA, INCLUINDO CALÇA E BLUSA MARCA:	4.400		

LOTE 4 - SECRETARIA DE EDUCAÇÃO (MEIA)				
ITEM	DESCRIÇÃO DOS PRODUTOS	Qtd.	Vlr Unit	Vlr Total
1	PAR DE MEIA MARCA:	5.500		

LOTE 5 - SECRETARIA DE EDUCAÇÃO (TÊNIS)				
ITEM	DESCRIÇÃO DOS PRODUTOS	Qtd.	Vlr Unit	Vlr Total
1	TÊNIS COM VELCRO MARCA:	5.500		
2	TÊNIS COM CADARÇO MARCA:	5.500		

VALOR TOTAL DA PROPOSTA:

Prazo de validade da proposta _____ dias.

Condições de Pagamento _____

Prazo de entrega _____

Estiva Gerbi - SP, __ de _____ de 20__.

Assinatura
Nome
Cargo
Carimbo da Empresa



PREFEITURA MUNICIPAL DE ESTIVA GERBI

ESTADO DE SÃO PAULO

ANEXO V – DECLARAÇÃO DE SITUAÇÃO REGULAR PERANTE O MINISTÉRIO DO TRABALHO

Eu, (nome completo), representante legal da empresa (nome da pessoa jurídica), interessada em participar no processo licitatório, na Modalidade Pregão (presencial) nº ____/____, da Prefeitura do Município de Estiva Gerbi/SP, declaro sob as penas da lei que a (nome da pessoa jurídica) encontra-se em situação regular perante o Ministério do Trabalho, no que se refere à observância do disposto no inciso XXXIII, do artigo 7º, da Constituição Federal.

Local e Data.

Nome, RG e Assinatura do representante legal.



PREFEITURA MUNICIPAL DE ESTIVA GERBI

ESTADO DE SÃO PAULO

ANEXO VI – DECLARAÇÃO DE MICRO EMPRESA OU EMPRESA DE PEQUENO PORTE

Declaro, sob a pena da Lei, sem prejuízo das sanções e multas previstas neste ato convocatório, que a empresa _____, CNPJ nº _____, é Micro Empresa ou Empresa de Pequeno Porte, nos termos do enquadramento previsto na Lei complementar nº 123 de 14 de dezembro de 2006, cujo os termos declaro conhecer na íntegra, estando apta, portanto, a exercer o direito de preferência como critério de desempate no procedimento licitatório do pregão presencial nº ____/____, realizado pela Prefeitura Municipal de Estiva Gerbi – SP.

Estiva Gerbi, ____ de ____ de 20__

Assinatura do representante legal.

RG.:

Nome:



PREFEITURA MUNICIPAL DE ESTIVA GERBI

ESTADO DE SÃO PAULO

ANEXO VII – MINUTA DO CONTRATO DO PREGÃO PRESENCIAL Nº _____

CONTRATO DE FORNECIMENTO DE _____, FIRMADO ENTRE A PREFEITURA MUNICIPAL DE ESTIVA GERBI E A EMPRESA _____

A Prefeitura Municipal de Estiva Gerbi, pessoa jurídica de direito público interno, inscrita no CNPJ(MF) sob nº 67.168.856/0001-41, com sede na Avenida Adélia Caleffi Gerbi, 15 – Estiva Velha – Estiva Gerbi/SP, neste ato representada pela Prefeita Municipal, a Senhora **CLÁUDIA BOTELHO DE OLIVEIRA DIEGUES**, brasileira, portadora do RG/SP nº 21.121.926-5, inscrita no CPF/MF sob o nº 168.379.038-37, , aqui denominada simplesmente **CONTRATANTE**, e a Empresa _____, situada _____, neste ato representa da pelo Sr(a) _____, Doc. _____, aqui denominada simplesmente **CONTRATADA**, pactuam no presente Contrato, cuja celebração foi autorizada em razão de determinação de despacho nos autos do Processo Licitatório – Pregão Presencial nº – que é regida pela Lei 10.520/2002, aplicando-se subsidiariamente, no que couberem, as disposições da Lei federal nº 8.666 de 21 de junho de 1993 e suas alterações posteriores, e demais normas regulamentares aplicáveis à espécie, atendendo as cláusulas e condições seguintes:

CLAUSULA PRIMEIRA – DO OBJETO:

1.1 O presente contrato tem por objeto o _____, de acordo com o edital completo.

CLAUSULA SEGUNDA – DO VALOR DO CONTRATO

2.1 – O valor global do presente contrato é de R\$ _____ (_____), assim distribuídos por item conforme **ANEXO I**, que faz parte integrante deste contrato, que onerará o orçamento vigente.

2.2 – Os preços propostos poderão ser objeto de repactuação entre as partes, com base na adequação aos novos preços de mercado, limitado ao menor preço por item, praticado no mercado, devendo a **CONTRATADA** justificar e comprovar os reajustes praticados, respeitadas as disposições vigente.

CLAUSULA TERCEIRA – DOS RECURSOS FINANCEIROS

3.1 – As despesas decorrentes da execução do presente contrato correrão por conta dos recursos disponíveis, constantes das dotações orçamentárias de conformidade com o item 13 do edital, consignados no orçamento vigente.

CLAUSULA QUARTA – DA FORMA DE FORNECIMENTO DOS PRODUTOS:



PREFEITURA MUNICIPAL DE ESTIVA GERBI

ESTADO DE SÃO PAULO

4.1 – A forma de fornecimento dos Produtos será de conformidade com os itens 10 e 11 do edital completo.

CLAUSULA QUINTA – DO PRAZO DE VIGÊNCIA DO CONTRATO

5.1 – O contrato terá vigência pelo prazo de 12 (doze) meses prorrogáveis por igual período, a critério da Administração, contatos da data de sua assinatura, ou até o consumo total dos Produtos licitados especificado no folheto descritivo Anexo I do Edital, podendo ser prorrogado por iguais e sucessivos períodos com vistas à obtenção de preços e condições mais vantajosas para a administração, limitada a sessenta meses conforme disposto no artigo 57, II da lei 8.666/93 e alterações posteriores.

CLAUSULA SEXTA – DOS IMPOSTOS

6.1 – Os tributos e demais encargos decorrentes da execução do presente contrato por parte da Contratada, será de exclusiva responsabilidade desta quanto aos recolhimentos, bem assim todos e quaisquer encargos relativos a funcionários por ela contratados para execução deste contrato.

CLAUSULA SÉTIMA – DO PAGAMENTO

7.1 – Os Produtos fornecidos terão pagamento estipulados em até 30 (trinta) dias a contar da data de entrega do Documento Fiscal.

CLAUSULA OITAVA:

8.1 – O ajuste será de conformidade com a legislação federal e no caso de aumento ou reduções dos preços dos Produtos serão adotados os critérios do governo federal com as devidas planilhas de custos.

CLAUSULA NONA – DAS PENALIDADES

9.1 – As penalidades serão de acordo com o Edital completo.

CLAUSULA DÉCIMA – DA RESCISÃO DO CONTRATO:

10.1 – A Prefeitura Municipal de Estiva Gerbi/SP, poderá rescindir de pleno direito o contrato, independentemente de aviso, notificação, ou interpelação judicial ou extrajudicial, sem que assista à contratada qualquer direito à indenização nos seguintes casos:

- a) Liquidação judicial ou extrajudicial, concordata, protestos, concurso de credores, cisões ou fusões;



PREFEITURA MUNICIPAL DE ESTIVA GERBI

ESTADO DE SÃO PAULO

- b) Caso o contrato venha a ser objeto de qualquer espécie de transação, tais como transferência, cauções ou outras, sem autorização prévia da Prefeitura Municipal de Estiva Gerbi/SP.
- c) Paralisação ou atraso do fornecimento dos produtos adquiridos;
- d) Imperícia, negligência, imprudência ou desídia na observância das condições técnicas de segurança quanto ao fornecimento dos Produtos Licitados;

10.2 – A contratada fica obrigada a aceitar, nas mesmas condições contratuais, os acréscimos ou supressões que se fizerem necessários, relativamente ao objeto da licitação, até 25% (vinte e cinco por cento) do valor inicial atualizado deste contrato, conforme estabelece o artigo 65, § 1º da Lei Federal nº 8.666/93 e posteriores alterações.

10.3 – Se a Prefeitura Municipal, tiver que ingressar em juízo em consequência deste contrato, a contratada, sem prejuízo de indenização e das sanções cabíveis, pagará a primeira, a título de honorário advocatícios, a importância correspondente a 10% (dez por cento) do valor da causa.

10.4 – Fazem parte integrante do presente contrato, como se nele estivessem transcritos o Edital e seus anexos.

CLAUSULA DÉCIMA PRIMEIRA – DO FORO:

11.1 – Fica eleito o Foro da Comarca de Mogi Guaçu, Estado de São Paulo, com exclusão de qualquer outro por mais privilegiado que seja, para dirimir quaisquer dúvidas oriundas deste contrato, cabendo a parte vencida arcar com os pagamentos das custas processuais e demais cominações legais.

Estiva Gerbi.....de.....de..

CONTRATANTE
MUNICÍPIO DE ESTIVA GERBI

CONTRATADO
EMPRESA.....

TESTEMUNHA

TESTEMUNHA



PREFEITURA MUNICIPAL DE ESTIVA GERBI

ESTADO DE SÃO PAULO

ANEXO VIII – MINUTA DA ATA DE REGISTRO DE PREÇOS Nº. ___

PREGÃO PRESENCIAL Nº. _____

A **PREFEITURA MUNICIPAL DE ESTIVA GERBI**, Estado de São Paulo, Entidade do Direito Público, com sede na Av. Adélia Caleffi Gerbi, 15, Estiva Velha, regularmente inscrita no CNPJ sob o nº 67.168.856/0001-41, neste ato representada pela Prefeita Municipal, a Senhora **CLÁUDIA BOTELHO DE OLIVEIRA DIEGUES**, brasileira, portadora do RG/SP nº 21.121.926-5, inscrita no CPF/MF sob o nº 168.379.038-37, resolve, nos termos da Lei 8.666/1993, em face das propostas apresentadas no Pregão Presencial nº. _____, **REGISTRAR OS PREÇOS** do _____, conforme descrito no Anexo I, do Edital de Pregão Presencial nº _____, da licitante _____, inscrita no CNPJ sob o nº.

_____, com sede na Rua _____, nº. _____, Cidade de _____, Estado do _____, CEP. _____ nº. _____, neste ato representada por, _____ portador do RG nº. _____, expedido pela _____, inscrita no CPF sob o nº. _____.

CLÁUSULA I – DO OBJETO.

1.1 - A presente licitação tem por objeto proceder o Sistema de Registro de Preços objetivando _____

1.2 - Fica registrado para o (s) item (s) abaixo especificado (s) o (s) seguinte (s) preço (s):

MATERIAL DE CONSUMO

ITEM	ESPECIFICAÇÃO	UND	QUANT	PREÇO UNIT	PREÇO TOTAL

PARÁGRAFO ÚNICO: A presente Ata de Registro de Preços constitui-se em documento vinculativo e obrigacional às partes, com característica de compromisso para futura contratação.

CLÁUSULA II - DAS OBRIGAÇÕES DO (S) LICITANTE (S) REGISTRADO (S).

2.1 - São obrigações do Licitante REGISTRADO, entre outras:

2.2 - assinar o contrato de fornecimento com a Prefeitura Municipal de Estiva Gerbi no prazo máximo de 3 (três) dias úteis, contados da solicitação formal.



PREFEITURA MUNICIPAL DE ESTIVA GERBI

ESTADO DE SÃO PAULO

2.3 - entregar os produtos de acordo com as solicitações do Departamento de solicitante e em conformidade com o edital.

2.4 - providenciar a imediata substituição dos itens por irregularidades constatadas pelo responsável pelo Departamento solicitante na forma de fornecimento dos produtos e ao cumprimento das demais obrigações assumidas nesta Ata.

2.5 - reapresentar sempre, a medida que forem vencendo os prazos de validade da documentação apresentada, novo (s) documento (s) que comprove (m) todas as condições de habilitação e qualificação exigidas, bem como os que comprovem a sua compatibilidade com as obrigações assumidas.

2.6 - prover condições que possibilitem o atendimento das obrigações firmadas a partir da data da assinatura da presente Ata de Registro de Preços.

2.7 - até o encerramento das obrigações, a CONTRATADA fica obrigada a aceitar, nas mesmas condições contratuais, acréscimos ou supressões até o limite de 25% (vinte e cinco por cento) sobre o valor inicial atualizado do Contrato. Nas supressões, esse limite poderá ser excedido, desde que resulte de acordo celebrado entre a CONTRATANTE e a CONTRATADA.

2.8 - ressarcir os eventuais prejuízos causados a CONTRATANTE, aos órgãos participantes e/ou a terceiros, provocados por ineficiência ou irregularidades cometidas na execução das obrigações assumidas na presente A.R.P.

2.9 - responsabilizar-se por todas as despesas diretas ou indiretas, tais como: salários, transportes, encargos sociais, fiscais, trabalhistas, previdenciários e de ordem de classe, indenizações e quaisquer outras que forem devidas aos seus empregados, ficando, ainda, a Contratante e os Órgãos Participantes isentos de qualquer vínculo empregatício, responsabilidade solidária ou subsidiária.

2.10 - pagar, pontualmente, os fornecedores e as obrigações fiscais com base na presente Ata, exonerando a Contratante de responsabilidade solidária ou subsidiária por tal pagamento.

CLÁUSULA III - DA VIGÊNCIA DESTA A.R.P.

3.1 - O prazo de validade da presente Ata de Registro de Preços é de 12 (doze) meses.

CLÁUSULA IV - DO REGISTRO DOS PREÇOS.

4.1 - Ao preço do primeiro colocado no item, poderão ser registrados tantos fornecedores quantos sejam necessários, obedecida a ordem de classificação, para que se complete a quantidade estimada para o item;



PREFEITURA MUNICIPAL DE ESTIVA GERBI

ESTADO DE SÃO PAULO

4.2 - A Ata de Registro de Preços, durante sua vigência, poderá ser utilizada por qualquer órgão ou entidade da Administração que não tenha participado do certame, mediante prévia consulta e autorização da Prefeitura Municipal de Estiva Gerbi;

PARÁGRAFO ÚNICO: As contratações adicionais previstas nesta cláusula não poderão exceder, por órgão ou entidade interessada, a 100% (cem por cento) dos quantitativos registrados na Ata de Registro de Preços.

CLÁUSULA V - DAS OBRIGAÇÕES DA CONTRATANTE.

5.1 - São obrigações da Contratante, entre outras:

5.2 - gerenciar esta Ata de Registro de Preços, providenciando a indicação, sempre que solicitado, dos fornecedores, para atendimento às necessidades da Administração, obedecendo a ordem de classificação e os quantitativos de contratação definidos pelos participantes desta Ata;

5.3 - observar para que, durante a vigência da presente Ata, sejam mantidas todas as condições de habilitação e qualificação exigidas na licitação, bem assim, a sua compatibilidade com as obrigações assumidas;

5.4 - acompanhar e fiscalizar a perfeita execução do presente Registro de Preços, através do Departamento solicitante.

5.5 - publicar o preço, o fornecedor e as especificações do objeto, em forma de extrato, na imprensa oficial, durante a vigência da presente Ata.

CLÁUSULA VI - DA CONTRATAÇÃO.

6.1 - Observados os critérios e condições estabelecidos no Edital, a Contratante e/ou órgãos participantes poderá contratar concomitantemente com um ou mais fornecedores que tenham seus preços registrados, respeitando-se a capacidade de fornecimento da (s) detentora (s), obedecida a ordem de classificação das propostas e preço registrado.

6.2 - O Registro de Preços efetuado não obriga a Administração a firmar a (s) contratação (ões) nas quantidades estimadas, podendo ocorrer licitações específicas para o objeto, sendo assegurada ao detentor do registro a preferência de fornecimento, em igualdade de condições.

6.3 - A contratação junto a cada fornecedor registrado será formalizada pelos órgãos integrantes e pelo gerenciador, mediante a assinatura de contrato.



PREFEITURA MUNICIPAL DE ESTIVA GERBI

ESTADO DE SÃO PAULO

6.4-A Contratante poderá dispensar o termo de contrato e optar por substituí-lo por outros instrumentos equivalentes, nos casos de compra com entrega imediata e integral dos bens adquiridos, dos quais não resultem obrigações futuras, nos termos do parágrafo 4º do art.62 da Lei 8666/93, e suas alterações posteriores.

CLÁUSULA VII - DO PAGAMENTO À CONTRATADA.

7.1 - A CONTRATANTE pagará à CONTRATADA, pelos fornecimentos dos produtos o valor registrado nesta Ata de acordo com a quantidade efetivamente entregue, podendo ocorrer em até 30 (trinta) dias, após a entrega dos produtos e documento fiscal e conferência das quantidades solicitadas pelo Município;

7.2 - O pagamento será efetuado através de crédito em conta corrente da CONTRATADA mediante apresentação do documento fiscal, juntamente com os documentos pertinentes.

§ 1º: O documento fiscal deverá ser emitido em 02 (duas) vias, no mínimo, e estar acompanhado dos seguintes documentos:

§ 2º: O documento fiscal não aprovado pela Administração será devolvido à CONTRATADA para as devidas correções, passando a contar novos prazos previstos nesta Cláusula, a partir da data de sua reapresentação e conseqüente aprovação pela Administração.

§ 3º: Ocorrendo antecipação do pagamento, mediante solicitação da CONTRATADA, que poderá ser aceita ou não pela Administração, será deduzido do valor total o equivalente a 5% (cinco por cento) a título de desconto.

CLÁUSULA VIII - DAS ALTERAÇÕES DA ATA.

8.1 - A Ata de Registro de Preços poderá sofrer alterações, obedecido o disposto no Art. 65 da Lei 8.666/93, nos seguintes casos;

§ 1º: o (s) preço (s) registrado (s) poderá (ao) ser revisto (s) em decorrência de eventual redução daqueles praticados no mercado, ou de fato que eleve o custo dos produtos registrados, cabendo a Contratante promover as negociações junto aos fornecedores registrados.

§ 2º: Quando o (s) preço (s) registrado (s), por motivo superveniente, tornar-se superior ao preço praticado no mercado, a Contratante deverá;

I - convocar o fornecedor registrado para negociação de redução de preços e sua adequação ao praticado no mercado;



PREFEITURA MUNICIPAL DE ESTIVA GERBI

ESTADO DE SÃO PAULO

II - frustrada a negociação, liberar o fornecedor registrado do compromisso assumido; e

III - convocar os demais fornecedores registrados visando igual oportunidade de negociação;

§ 3º: Quando o valor de mercado tornar-se superior ao preço registrado e o fornecedor, mediante comunicação e comprovação formal, não puder cumprir o compromisso, a Contratante poderá:

I - liberar o fornecedor registrado do compromisso assumido, sem aplicação da (s) penalidade (s) prevista (s) nesta Ata e no Edital, confirmada a veracidade dos motivos e comprovantes apresentados;

II - Para o disposto no subitem anterior, a comunicação deverá ser feita antes do pedido de fornecimento dos produtos;

III - convocar os demais fornecedores visando igual oportunidade de negociação;

§ 4º: A Contratante revogará a Ata de Registro de Preços sempre que não houver êxito nas negociações, na forma da legislação vigente.

8.2 - O Registro de Preço(s) do fornecedor registrado será cancelado quando:

I - houver interesse público, devidamente fundamentado;

II - o fornecedor descumprir as condições da Ata de Registro de Preços;

III - o fornecedor não assinar o contrato no prazo determinado neste Edital, sem justificativa aceita pela Contratante;

IV - se constatar a existência de declaração de inidoneidade do fornecedor;

V - o fornecedor não aceitar reduzir o seu preço registrado, no caso deste se tornar superior ao praticados no mercado; ou ainda

VI - por iniciativa do próprio fornecedor, quando mediante solicitação por escrito, comprovar a impossibilidade do cumprimento das exigências do instrumento convocatório que deu origem à esta A.R.P., tendo em vista fato superveniente e aceito pela Contratante.

PARÁGRAFO ÚNICO: Nas hipóteses previstas no Art. 65, inciso II, alínea “d”, da Lei 8.666/93, a Contratante poderá promover o equilíbrio econômico-financeiro do contrato, mediante solicitação fundamentada e aceita pela Contratante.



PREFEITURA MUNICIPAL DE ESTIVA GERBI

ESTADO DE SÃO PAULO

CLÁUSULA IX - DAS PENALIDADES.

9.1 - Pela inexecução total ou parcial da Ata ou do contrato a CONTRATANTE poderá, garantida a prévia defesa, aplicar à CONTRATADA as seguintes sanções:

I - advertência;

II - multa de:

a) 0,2% (dois décimos por cento) ao dia sobre o valor da parcela não cumprida, no caso de atraso, limitado a 3 (três) dias;

b) 0,5% (cinco décimos por cento) sobre o valor da nota de empenho, quando ocorrer recusa injustificada para retirá-la dentro do prazo estabelecido pela Administração;

c) 10,0% (dez por cento) sobre o valor contratado depois de decorridos 30 (trinta) dias de atraso, caracterizando-se, portanto, o descumprimento da obrigação assumida;

III - suspensão temporária do direito de participar de licitação e impedimento de contratar com a Prefeitura Municipal de Estiva Gerbi - RS, pelo prazo de até dois anos;

IV - declaração de inidoneidade para licitar ou contratar com a Administração Pública.

9.2 - A penalidade de advertência poderá ser aplicada nos seguintes casos, independentemente da aplicação de multas:

I - descumprimento das obrigações assumidas contratualmente, desde que não acarretem prejuízos para a Contratante;

II - execução insatisfatória ou inexecução da entrega dos produtos, desde que a sua gravidade não recomende o enquadramento nos casos de suspensão temporária ou declaração de inidoneidade;

III - pequenas ocorrências que possam acarretar transtornos na distribuição dos produtos da Contratante.

9.3 - Decorridos 3 (três) dias de atraso na entrega, sem que tenham sido apresentadas justificativas plausíveis, estará caracterizado o descumprimento total das obrigações assumidas, caso em que, além de aplicar a multa prevista no inciso II do item 9.1 ou no item 9.2, poderá a Contratante optar pela rescisão do Contrato.

PARÁGRAFO ÚNICO: As multas a que se referem o inciso II do item 9.1 alíneas a, b, e c, não impedem que a Contratante rescinda, unilateralmente, o Contrato ou cancele o



PREFEITURA MUNICIPAL DE ESTIVA GERBI

ESTADO DE SÃO PAULO

Registro de preço do fornecedor e, ainda aplique as outras sanções previstas no item 9.1, em seus incisos I, III e IV, facultada a defesa prévia da PROMITENTE e/ou CONTRATADA, no respectivo processo.

9.4 - As multas aplicadas serão descontadas dos pagamentos eventualmente devidos pela Contratante.

§ 1º: Inexistindo pagamento devido pela CONTRATANTE, ou sendo este insuficiente, caberá à CONTRATADA efetuar o pagamento do que for devido, no prazo máximo de 10 (dez) dias corridos, contado da data da comunicação de confirmação da multa.

§ 2º: Não se realizando o pagamento nos termos acima definidos, a Contratante poderá valer-se do valor dado em garantia e, não sendo este suficiente, far-se-á a sua cobrança judicialmente.

9.5 – A penalidade de declaração de inidoneidade para licitar e contratar com a Administração Pública do Município de Estiva Gerbi será proposta se constatada má fé, ação maliciosa e premeditada da CONTRATADA em prejuízo da CONTRATANTE, evidência de atuação com interesses escusos ou reincidência de faltas que acarretem prejuízos ao Contratante ou aplicações sucessivas das outras penalidades anteriormente descritas.

PARÁGRAFO ÚNICO: A penalidade prevista neste item é de competência exclusiva da Contratante, facultada a defesa prévia do interessado no respectivo processo, no prazo de 5 (cinco) dias úteis contados da data da abertura de vista, podendo a reabilitação ser requerida após 2 (dois) anos de sua aplicação.

CLÁUSULA X - DISPOSIÇÕES FINAIS.

10.1 - As omissões desta ATA DE REGISTRO DE PREÇOS e as dúvidas oriundas de sua interpretação serão sanadas de acordo com o que dispuserem o Edital de Pregão Presencial nº. _____ e a proposta apresentada pela CONTRATADA, prevalecendo, em caso de conflito, as disposições do Edital sobre as da proposta.

10.2 - O presente registro decorre de adjudicação à PROMITENTE CONTRATADA do objeto: _____, conforme quantidades e especificações constantes no Termo de Referência – Anexo I, conforme decisão do Pregoeiro da Prefeitura Municipal de Estiva Gerbi, lavrada em Ata, de ___/___/, e Homologação pelo

Prefeita Municipal em ___/___/



PREFEITURA MUNICIPAL DE ESTIVA GERBI

ESTADO DE SÃO PAULO

TERMO DE CIÊNCIA E DE NOTIFICAÇÃO

CONTRATANTE: _____
CONTRATADO: _____
CONTRATO Nº (DE
ORIGEM): _____
OBJETO: _____

Pelo presente TERMO, nós, abaixo identificados:

1. Estamos CIENTES de que:

- a) o ajuste acima referido, seus aditamentos, bem como o acompanhamento de sua execução contratual, estarão sujeitos a análise e julgamento pelo Tribunal de Contas do Estado de São Paulo, cujo trâmite processual ocorrerá pelo sistema eletrônico;
- b) poderemos ter acesso ao processo, tendo vista e extraindo cópias das manifestações de interesse, Despachos e Decisões, mediante regular cadastramento no Sistema de Processo Eletrônico, em consonância com o estabelecido na Resolução nº 01/2011 do TCESP;
- c) além de disponíveis no processo eletrônico, todos os Despachos e Decisões que vierem a ser tomados, relativamente ao aludido processo, serão publicados no Diário Oficial do Estado, Caderno do Poder Legislativo, parte do Tribunal de Contas do Estado de São Paulo, em conformidade com o artigo 90 da Lei Complementar nº 709, de 14 de janeiro de 1993, iniciando-se, a partir de então, a contagem dos prazos processuais, conforme regras do Código de Processo Civil;
- d) as informações pessoais dos responsáveis pela contratante estão cadastradas no módulo eletrônico do “Cadastro Corporativo TCESP – CadTCESP”, nos termos previstos no Artigo 2º das Instruções nº 01/2020, conforme “Declaração(ões) de Atualização Cadastral” anexa (s);
- e) é de exclusiva responsabilidade do contratado manter seus dados sempre atualizados.

2. Damo-nos por NOTIFICADOS para:

- a) O acompanhamento dos atos do processo até seu julgamento final e conseqüente publicação;
- b) Se for o caso e de nosso interesse, nos prazos e nas formas legais e regimentais, exercer o direito de defesa, interpor recursos e o que mais couber.

LOCAL e DATA: _____

AUTORIDADE MÁXIMA DO ÓRGÃO/ENTIDADE:

Nome: _____

Cargo: _____

CPF: _____

RESPONSÁVEIS PELA HOMOLOGAÇÃO DO CERTAME OU RATIFICAÇÃO DA DISPENSA/INEXIGIBILIDADE DE LICITAÇÃO:

Nome: _____

Cargo: _____

CPF: _____

Assinatura: _____



PREFEITURA MUNICIPAL DE ESTIVA GERBI

ESTADO DE SÃO PAULO

RESPONSÁVEIS QUE ASSINARAM O AJUSTE:

Pelo contratante:

Nome: _____

Cargo: _____

CPF: _____

Assinatura: _____

Pela contratada:

Nome: _____

Cargo: _____

CPF: _____

Assinatura: _____

ORDENADOR DE DESPESAS DA CONTRATANTE:

Nome: _____

Cargo: _____

CPF: _____

Assinatura: _____