

**PROCESSO LICITATÓRIO Nº 099/2023  
TOMADA DE PREÇOS Nº 015/2023**

**OBJETO:**

A presente licitação tem por objeto a contratação de empresa para realizar a obra de drenagem pluvial na Rua Santo Antônio até a Bacia de Contenção, para atender a demanda da Secretaria Municipal de Obras, Urbanismo e Serviços Públicos do Município de Bambuí, conforme descrito e especificado nos anexos deste instrumento convocatório, sendo projeto, memorial descritivo e planilhas quantitativas.

**RECEBIMENTO DAS PROPOSTAS:**

Do dia 30/08/2023 até dia 19/09/2023 às 08:59h.

**INÍCIO DA SESSÃO:**

A partir das 09:00h do dia 19/09/2023.

**REFERÊNCIA DE TEMPO:**

Para todas as referências de tempo será observado o horário de Brasília –DF.

**FORMALIZAÇÃO DE CONSULTAS / ENCAMINHAMENTOS /  
ESCLARECIMENTOS / PEDIDOS:**

Endereço: Praça Mozart Torres, nº 68, bairro Centro.

Bambuí/MG – CEP: 38.900-000. Setor de Licitações.

Aos cuidados do (a) Pregoeiro (a).

Telefone: (37) 3431-5455.

licitacao@bambui.mg.gov.br

**CONSULTAS AO EDITAL E DIVULGAÇÃO DE INFORMAÇÕES:**

www.bambui.mg.gov.br

**PROCESSO LICITATÓRIO Nº 099/2023**

**TOMADA DE PREÇOS Nº 015/2023**

A Comissão Permanente de Licitação do Município de Bambuí, torna público para conhecimento dos interessados que fará realizar **TOMADA DE PREÇOS, Tipo Menor Preço, Regime de Execução: Empreitada por Preço Global** regida pela Lei Federal nº 8.666, de 21 de junho de 1993 e suas alterações, cuja Documentação e Propostas de Preços deverão ser entregues na data, local e horário abaixo mencionados:

**LOCAL: PREFEITURA MUNICIPAL DE BAMBUI**

**DATA: 19/09/2023.**

**HORÁRIO: 09:00 horas.**

**1. DA ABERTURA**

1.1. A Comissão Permanente de Licitação receberá os documentos e propostas em sessão pública a ser realizada, conforme abaixo indicado:

**LOCAL: PREFEITURA MUNICIPAL DE BAMBUI**

**DATA: 19/09/2023.**

**HORÁRIO: 09:00 horas.**

1.2. Ocorrendo decretação de feriado ou outro fato superveniente, de caráter público que impeça a realização deste evento na data acima mencionada, a licitação ficará automaticamente prorrogada para o primeiro dia útil subsequente, independentemente de nova comunicação.

**2. DAS PUBLICAÇÕES E INTIMAÇÕES**

2.1. Todas as publicações e intimações, inclusive para fins de recurso, serão feitas no órgão de divulgação oficial do Município, que é o quadro de avisos afixado no hall de entrada da Prefeitura, conforme dispõe a Lei Orgânica Municipal.

**3. DO OBJETO**

3.1. A presente licitação tem por objeto a contratação de empresa para realizar a obra de drenagem pluvial na Rua Santo Antônio até a Bacia de Contenção, para atender a demanda da Secretaria Municipal de Obras, Urbanismo e Serviços Públicos do Município de Bambuí, conforme descrito e especificado nos anexos deste instrumento convocatório, sendo projeto, memorial descritivo e planilhas quantitativas.

#### **4. DAS CONDIÇÕES PARA PARTICIPAÇÃO**

4.1. Poderão apresentar-se à licitação pessoas jurídicas cadastradas ou que apresentarem junto ao setor de cadastramento da Prefeitura toda a documentação que comprova que atende a todas as condições exigidas para cadastramento até o terceiro dia anterior à data do recebimento dos envelopes, dia 15/09/2023.

4.2. Somente poderão participar da presente licitação, empresas que não estejam sob falência, concurso de credores, dissolução, liquidação ou cumprindo pena de suspensão ou sob declaração de inidoneidade, que lhes tenham sido aplicadas, por força da Lei nº 8.666/93.

4.4. Em se tratando de Microempresa - ME ou Empresa de Pequeno Porte – EPP, a comprovação desta condição será efetuada mediante certidão, expedida pela Junta Comercial, **ou outro órgão equivalente**, sob pena de não aplicação dos efeitos da Lei Complementar nº 123/06.

4.5. Em se tratando de MEI – Micro Empreendedor Individual, a comprovação desta condição será efetuada através da apresentação do Certificado de Micro Empreendedor Individual – CCMEI.

4.6. As certidões descritas nos itens 4.4 e 4.5 apresentadas após o dia 31 de janeiro do corrente ano, terão, obrigatoriamente, que terem sido emitidas no exercício em curso. (As referidas certidões deverão estar FORA DOS ENVELOPES).

#### **5. DOS ENVELOPES**

5.1. A Documentação necessária à Habilitação, bem como as Propostas de Preços deverão ser apresentadas em envelopes distintos, conforme abaixo:

<p style="text-align: center;"><b>(IDENTIFICAÇÃO DA EMPRESA)</b></p> <p style="text-align: center;"><b>ENVELOPE Nº 01 - DOCUMENTAÇÃO</b></p> <p style="text-align: center;"><b>TOMADA DE PREÇOS Nº 015/2023</b></p>
---

<p style="text-align: center;"><b>(IDENTIFICAÇÃO DA EMPRESA)</b></p> <p style="text-align: center;"><b>ENVELOPE Nº 02 - PROPOSTA DE PREÇOS</b></p> <p style="text-align: center;"><b>TOMADA DE PREÇOS Nº 015/2023</b></p>
---

#### **5.2. DO CADASTRAMENTO**

5.2.1. As empresas que se interessarem em participar do certame, e não forem cadastradas, deverão apresentar para cadastramento, ou comprovarem que atendem todas as exigências para cadastramento até o dia: 15/09/2023, os seguintes documentos:

##### **5.2.1.2. HABILITAÇÃO JURÍDICA:**

- a) Registro Comercial, no caso de empresa individual, ou;
- b) Ato constitutivo, estatuto ou contrato social em vigor, devidamente registrado.
- b.1) No caso de sociedades por ações, deverá estar acompanhado da documentação de eleição de seus administradores;
- b.2) O contrato social consolidado dispensa a apresentação do contrato original e das alterações anteriores, devendo ser apresentadas alterações posteriores, ainda não consolidadas;
- c) Em se tratando de Micro Empreendedor Individual – MEI, o Contrato Social ou Estatuto poderá ser substituído pelo Certificado da Condição de Micro Empreendedor Individual – CCMEI;
- d) Decreto de autorização, em se tratando de empresa ou sociedade estrangeira em funcionamento no País, e ato de registro ou autorização para funcionamento expedido pelo Órgão competente, quando a atividade assim o exigir;
- e) Inscrição do ato constitutivo, no caso de sociedades civis, acompanhada de prova de diretoria em exercício.

#### **5.2.1.3. REGULARIDADE FISCAL E TRABALHISTA:**

- a) Prova de inscrição no Cadastro Nacional de Pessoas Jurídicas (CNPJ) atualizado, relativo ao domicílio ou sede do licitante, pertinente e compatível com o objeto desta licitação.
- b) Prova de regularidade para com a Fazenda Federal relativa a Tributos Federais e à Dívida Ativa da União e prova de regularidade perante o Instituto Nacional de Seguridade Social – INSS, através de certidão expedida conjuntamente pela Secretaria da Receita Federal do Brasil – RFB e pela Procuradoria-Geral da Fazenda Nacional – PGFN, conforme Portarias MF 358 e 443/2014.
- c) Prova de regularidade relativa ao Fundo de Garantia por Tempo de Serviço, demonstrando situação regular no cumprimento dos encargos sociais instituídos por lei, mediante a apresentação de:
- Certificado de Regularidade de Situação perante o Fundo de Garantia do Tempo de Serviço
  - FGTS ou documento equivalente que comprove a regularidade.
- d) Prova de regularidade junto a Fazenda Estadual e Municipal.
- e) Certidão Negativa de Débitos Trabalhistas (CNDT), provando a inexistência de débitos inadimplidos perante a Justiça do Trabalho.

#### **5.2.1.4. QUALIFICAÇÃO TÉCNICA:**

- a) Prova de registro de inscrição da Empresa junto ao Conselho Regional de Engenharia e Agronomia – CREA e/ou junto ao Conselho de Arquitetura e Urbanismo – CAU.

### **5.2.1.5. QUALIFICAÇÃO ECONÔMICO - FINANCEIRA:**

a) Balanço Patrimonial e Demonstrações Contábeis do último exercício social, já exigíveis e apresentados na forma da lei, que comprovem a boa situação financeira da empresa, vedada a sua substituição por balancetes ou balanços provisórios, podendo ser atualizados monetariamente, quando encerrados há mais de 03 (três) meses da data de apresentação da proposta, tomando como base a variação, ocorrida no período, do ÍNDICE GERAL DE PREÇOS – DISPONIBILIDADE INTERNA – IGP-DI, publicado pela Fundação Getúlio Vargas – FGV ou outro indicador que o venha substituir.

1- Se necessária a atualização monetária do Balanço Patrimonial, deverá ser apresentado, juntamente com os documentos em apreço, o Memorial de Cálculo correspondente, assinado pelo representante legal da empresa licitante e por profissional de contabilidade habilitado e devidamente registrado no Conselho Regional de Contabilidade – CRC.

Observações: Serão também aceitos como na forma da lei o Balanço Patrimonial e Demonstrações Contábeis assim apresentados:

**I. Sociedades regidas pela Lei Federal nº 6.404/1976 (Sociedade Anônima): Publicados em Diário Oficial, ou publicados em jornal de grande circulação, ou por fotocópia registrada ou autenticada na Junta Comercial da sede ou domicílio da empresa, ou em outro órgão equivalente;**

**II. Sociedades cadastradas no Sistema Público de Escrituração Digital – SPED, deverão apresentar, na forma da lei, a seguinte documentação, extraída das fichas do Livro Digital:**

- **Termos de Abertura e Encerramento do Livro Digital;**
- **Balanço Patrimonial;**
- **Demonstrativo de Resultado do Exercício; e**
- **Recibo de entrega emitido pelo SPED.**

III. Sociedades criadas no exercício em curso: Fotocópia do Balanço de Abertura, devidamente registrado ou autenticado na Junta Comercial da sede ou domicílio da empresa, ou em outro órgão equivalente;

2- Os documentos relativos ao Balanço Patrimonial e Demonstrações Contábeis somente serão aceitos se publicados em jornais oficiais (publicação original ou cópia autenticada que possibilitem inclusive a identificação do veículo e a data da publicação), ou cópias autenticadas retiradas do Livro Diário registrado na Junta Comercial, Cartório de Registro de Pessoa Jurídica, ou em outro órgão equivalente, contendo assinatura do representante legal da empresa licitante e do profissional de contabilidade habilitado e devidamente registrado no Conselho Regional de Contabilidade – CRC.

3- O Balanço Patrimonial e Demonstrações Contábeis apresentadas para fins de habilitação após o último dia útil do mês de maio do corrente ano serão obrigatoriamente do exercício imediatamente anterior.

b) Certidão negativa de falência ou concordata, expedida pelo cartório distribuidor da sede da pessoa jurídica, emitida, no máximo, 90 (noventa) dias antes da data fixada para abertura dos envelopes “Documentação”.

b.1) No caso de certidão de recuperação judicial positiva, a licitante deverá, juntamente com a certidão, sob pena de inabilitação, apresentar comprovação de que o plano de recuperação expressamente prevê a participação da empresa em contratações públicas, bem como que referido plano foi homologado judicialmente.

5.2.1.6. DECLARAÇÃO DE CUMPRIMENTO DO ART. 7º, XXXIII da C.F. (não emprega menor de 18 anos) conforme anexo IV.

5.2.1.7. Sob pena de inabilitação, todos os documentos apresentados para habilitação deverão estar em nome do licitante e, preferencialmente, com número do CNPJ e endereço respectivo, observando-se que:

- a) se o licitante for matriz, todos os documentos deverão estar em nome da matriz; ou
- b) se o licitante for filial, todos os documentos deverão estar em nome da filial;
- c) se o licitante for matriz, e o executor do contrato for filial, a documentação deverá ser apresentada com CNPJ da matriz e da filial, simultaneamente;
- d) serão dispensados da filial aqueles documentos que, pela própria natureza, comprovadamente, forem emitidos somente em nome da matriz.

### 5.3. DA HABILITAÇÃO

5.3.1. Os Documentos de Habilitação deverão ser apresentados da seguinte forma:

Em originais ou publicação em Órgão Oficial, ou, ainda, por qualquer processo de cópia autenticada em Cartório, ou por servidor da administração municipal.

b) Dentro do prazo de validade, para aqueles cuja validade possa expirar. Na hipótese de o documento não conter expressamente o prazo de validade, deverá ser acompanhado de declaração ou regulamentação do órgão emissor que disponha sobre a validade do mesmo. Na ausência de tal declaração ou regulamentação, o documento será considerado válido pelo prazo de 90 (noventa) dias, a partir da data de sua emissão, **ressalvadas as exceções previstas no edital.**

c) Rubricados e numerados sequencialmente, da primeira à última página, de modo a refletir seu número exato.

5.3.2. Para a habilitação nesta Tomada de Preços será exigida a seguinte documentação:

a) Comprovação de que a empresa foi devidamente cadastrada (Certificado de Registro Cadastral) ou que atendeu a todas as condições exigidas para cadastramento até o terceiro dia anterior à data do recebimento das propostas.

b) Capacitação técnico-profissional comprovada através de pelo menos uma ART – Anotação de Responsabilidade Técnica, devidamente registrada no CREA e/ou RRT – Registro de Responsabilidade Técnica, devidamente registrado no CAU, em nome de profissional de nível superior legalmente habilitado, integrante do quadro permanente da licitante, comprovando a sua responsabilidade técnica na execução de obra com características semelhantes ao objeto da licitação.

b.1) A Comprovação de vínculo do (s) profissional (is) ao quadro permanente poderá ser por intermédio de apresentação de contrato de prestação de serviço ou compromisso de, caso a empresa seja vencedora, assumir a responsabilidade técnica do objeto da licitação.

c) Capacitação técnico-operacional comprovada através de pelo menos um atestado fornecido por pessoa jurídica de direito público ou privado, comprovando que a licitante executou obra com características semelhantes ao objeto da licitação.

d) Termo de Compromisso do licitante que possuirá e manterá em seu quadro, na data da contratação e até final do contrato, profissional de nível superior com experiência em obras de natureza semelhante, que será o profissional responsável pela obra.

e) Declaração de Inexistência de Fato Superveniente Impeditivo à Habilitação, assinada pelo representante legal da licitante, sob pena de inabilitação, conforme Anexo V.

f) Atestado/Declaração de visita técnica, fornecida por este Município, através de seu Departamento Municipal de Bambuí, atestando que a empresa licitante visitou e tem pleno conhecimento do local onde será realizado o serviço. As visitas técnicas serão realizadas, das 13:00 às 17:00 horas, nos dias 04 a 08 de setembro de 2023, conforme Anexo VI.

f.1) Caso o licitante opte por não realizar visita técnica nos termos descritos na alínea acima, deverá apresentar declaração de dispensa da visita, conforme Anexo VII, sob pena de inabilitação.

**g) A boa situação financeira será avaliada pelo Índice de Liquidez Geral (ILG) igual ou superior a 1,0 resultantes da aplicação da seguinte fórmula, e apresentados na forma do Anexo III, devidamente assinado pelo contador responsável:**

$$\text{ILG} = \frac{\text{AC} + \text{RLP}}{\text{PC} + \text{ELP}}, \text{ em que:}$$

AC = Ativo Circulante

RLP = Realizável a Longo Prazo

PC = Passivo Circulante

ELP = Exigível a Longo Prazo

OBS.:

a) Será considerada inabilitada a empresa cujo “Índice de Liquidez Geral” for inferior a 1,0.

5.4. A critério da administração, poderá ser autorizada a subcontratação, e esta deve ocorrer em relação a empresas que estejam na condição de Micro Empresa (ME), Micro Empreendedor Individual (MEI) ou Empresa de Pequeno Porte (EPP).

5.5. A não-apresentação de qualquer documento exigido para a habilitação implicará na inabilitação do licitante.

5.6. Após a fase de habilitação não cabe desistência da proposta, salvo por motivo justo decorrente de fato superveniente e aceito pela Comissão.

## **6. DA PROPOSTA DE PREÇOS**

6.1. A proposta de preços deverá ser elaborada em língua portuguesa, digitada ou datilografada ou manuscrita legível, sem emendas, rasuras ou entrelinhas, assinada na última folha e rubricada nas demais pelo representante da licitante, devendo estar acompanhada de Cronograma Físico-Financeiro.

6.2. Os preços devem ser cotados em moeda nacional, devendo incluir impostos, taxas, seguro e outros encargos que incidam ou venham a incidir sobre o objeto licitado. Havendo divergência entre os preços unitário e global, prevalecerá o primeiro.

6.3. A não-indicação de parcelas referentes aos impostos, taxas, seguro e outros encargos pressupõe que o preço já o inclui.

6.4. Deverá constar o preço global da proposta, expresso em algarismo e por extenso, prevalecendo este último em caso de divergência.

6.5. O prazo de validade da Proposta de Preços não poderá ser inferior a 60 (sessenta) dias, a contar da data de sua entrega.

6.6. Declaração informando qual o CNAE que representa a atividade de maior receita da empresa para enquadramento nos grupos relacionados.

6.7. Juntamente com a proposta deverá ser enviada Declaração na forma do Anexo XVIII, de que concorda com a adequação do projeto e alterações contratuais, conforme disposto no inciso II do Art. 13 do Decreto Federal nº 7.983/13.

## **7. DO RECEBIMENTO E ABERTURA DOS ENVELOPES**

7.1. Os envelopes “Documentação” e “Proposta de Preços” deverão ser entregues à Comissão Permanente de Licitação até a data e horário acima especificados.

7.1.1. Depois da hora marcada nenhum envelope contendo documento ou proposta será recebido pela Comissão, devendo, neste caso, ser o fato consignado na respectiva ata.



7.2. O representante legal da proponente deverá apresentar, separadamente, à Comissão, sua carteira de identidade e o comprovante do seu credenciamento junto à Comissão, que tanto pode ser procuração passada por instrumento público ou particular, como declaração firmada pelo signatário da proposta com a identificação e o CNPJ da empresa licitante, estas últimas com firma reconhecida.

7.2.1. Quando o representante legal da proponente for sócio ou proprietário, deverá apresentar original e cópias não autenticadas ou apenas cópia autenticada do Estatuto ou Contrato Social da empresa (e suas alterações, caso existam), devidamente registrada na repartição competente (Junta Comercial), Registro Civil das Pessoas Jurídicas ou, onde estes não existam, Cartório de Registro de Títulos e Documentos), no qual estejam expressos seus poderes para exercer direitos e assumir obrigações, em decorrência de tal investidura.

7.2.2. A procuração, a declaração ou a cópia do Estatuto citado nos subitens 7.2 e 7.2.1, ficará retida para autuação no Processo.

7.3. Somente os representantes legais, credenciados e identificados na forma dos subitens 7.2 e 7.2.1, os membros da Comissão e os Técnicos eventualmente por esta convidados é que poderão pronunciar-se no curso dos trabalhos. As demais pessoas presentes poderão acompanhar o desenvolvimento dos trabalhos, vedada qualquer interferência.

7.4. Não será admitida a participação de um mesmo representante para mais de uma empresa proponente.

7.5. Finda a fase de credenciamento e identificação dos representantes, proceder-se-á a abertura dos envelopes.

7.6. Os envelopes contendo a documentação, que se refere à habilitação, serão abertos na presença dos interessados que procederá à conferência de validade da referida documentação e demais exigências decorrentes deste Edital, sendo devidamente rubricados pelos licitantes e pela Comissão de Licitação.

7.7. Caso a Comissão de Licitação julgue conveniente poderá suspender a reunião para análise dos documentos de habilitação, ou proceder diligências sobre aspectos apontados pelos interessados ou considerados fundamentais pela própria Comissão para dirimir dúvidas.

7.8. Ocorrendo a hipótese prevista no subitem anterior, os envelopes de “Propostas de Preços”, continuarão lacrados e serão rubricados pelos membros da Comissão e pelos licitantes, ficando sob a guarda da Comissão para abertura em outra reunião, cuja data deverá ser indicada na respectiva Ata de Abertura ou através de comunicação publicada no Quadro de Avisos afixado no saguão da Prefeitura.

7.9. Concluído o exame da documentação serão relacionadas as licitantes julgadas inabilitadas, às quais serão devolvidos os “Envelopes Proposta de Preços”, desde que não tenha havido recurso, ou se ocorrido, após a sua denegação.

7.10. Em data previamente estabelecida, e desde que tenha transcorrido o prazo para interposição de recurso, ou tenha havido desistência formal de sua apresentação, ou ainda,

tenha ocorrido julgamento dos recursos interpostos, proceder-se-á à abertura dos Envelopes Proposta de Preços.

7.11. Na ocorrência de adiamento dos trabalhos o reinício dar-se-á com a identificação dos representantes, de acordo com os subitens 7.2 e 7.2.1. Na hipótese de tratar-se do mesmo representante já identificado, a este bastará exibir documento de identidade.

7.12. Qualquer declaração, contestação ou impugnação apresentadas pelas licitantes, deverão constar das respectivas Atas, as quais deverão ser, obrigatoriamente, assinadas pelos membros da Comissão e representantes das licitantes. Ocorrendo recusa à assinatura por qualquer licitante, tal fato deverá ser registrado na Ata.

## **8. CRITÉRIO DE JULGAMENTO E DA ADJUDICAÇÃO**

8.1. No julgamento das Propostas de Preços será levado em consideração o tipo de licitação menor preço, tendo como critério de julgamento o preço global, e que os itens de maior custo unitário, em ordem decrescente, referentes a 80% do preço global e de cada uma das etapas previstas no cronograma físico-financeiro, sejam menores ou iguais aos preços de referência, sob pena de desclassificação.

8.2. Serão desclassificadas as Propostas de Preços que não atenderem às especificações e às exigências contidas neste Edital bem como aquelas que apresentarem preços excessivos ou manifestamente inexequíveis, consoante o disposto na Lei nº 8.666/93.

8.3. A critério da Administração, no caso de desclassificação de todas as propostas, poderão ser convocados os participantes para, no prazo de 8 (oito) dias úteis, apresentarem novas ofertas, em obediência ao disposto no § 3º, do artigo 48 da Lei nº 8.666/93.

8.4. Será considerada vencedora a licitante que apresentar a proposta de acordo com as especificações deste Edital e seus anexos, e ofertar o **MENOR PREÇO GLOBAL**.

**8.5. Caso a proposta mais bem classificada não tiver sido ofertada por ME, MEI ou EPP e houver proposta apresentada por ME, MEI ou EPP em valor igual até 10% (dez por cento) superior à melhor proposta, estará configurado o empate previsto no art. 44, § 1º, da Lei Complementar nº 123/2006.**

**8.6. Ocorrendo o empate, proceder-se-á da seguinte forma:**

**8.6.1. A ME, MEI ou a EPP mais bem classificada será convocada para, no prazo de dois dias úteis, apresentar nova proposta de preço inferior àquela considerada classificada em 1º lugar, sob pena de preclusão do exercício do direito de desempate;**

**8.6.2. Não sendo vencedora a ME, MEI ou EPP mais bem classificada, na forma do subitem anterior, serão convocadas as demais ME, MEI e EPP remanescentes cujas propostas estejam dentro do limite estabelecido no caput desta condição, na ordem classificatória, para o exercício do mesmo direito;**

**8.6.3. No caso de equivalência dos valores apresentados pelas ME, MEI e EPP que se encontrem no limite estabelecido no caput desta condição, será realizado sorteio entre elas para que se identifique aquela que primeiro poderá apresentar melhor oferta.**

**8.7. Na hipótese da não contratação nos termos previstos na condição anterior, o objeto licitado será adjudicado, desde que cumpridas as condições de habilitação, em favor da proposta de menor preço.**

**8.8. A Comissão Permanente de Licitação reserva-se o direito de:**

**8.8.1. Analisar e julgar, em outra oportunidade, o conteúdo dos envelopes apresentados:**

**8.8.1.1. Em se tratando de ME, MEI e EPP, havendo restrição na comprovação da regularidade fiscal e trabalhista, será assegurado o prazo de 05 (cinco) dias úteis, cujo termo inicial corresponderá ao momento em que o proponente for declarado o vencedor do certame, prorrogável por igual período, a critério da Administração Pública, para regularização da documentação, pagamento ou parcelamento do débito, e emissão de eventuais certidões negativas ou positivas com efeito de certidão negativa.**

**8.8.1.2. A prorrogação do prazo para a regularização fiscal e trabalhista igualmente dependerá de requerimento, devidamente fundamentado, a ser dirigido à Comissão.**

**8.8.1.3. Entende-se por tempestivo o requerimento apresentado dentro dos cinco dias úteis inicialmente concedidos.**

**8.8.1.4. A não regularização da documentação, no prazo previsto neste item, implicará decadência do direito à contratação, sem prejuízo das sanções cabíveis.**

**8.9. Não será levada em consideração para efeito de julgamento, a proposta que contenha vantagem não prevista no edital.**

**8.10. A Comissão Permanente de Licitação após proceder ao Julgamento da presente licitação, submeterá o seu resultado à deliberação do Prefeito, com vistas à homologação e adjudicação do objeto da licitação, observados os respectivos prazos recursais.**

**8.11. Consoante disposição da Lei nº 8.666/93, a Administração, caso tenha conhecimento posterior ao julgamento da licitação sobre atos ou fatos que desabonem a idoneidade financeira, técnica ou administrativa da adjudicatária, mediante despacho fundamentado, poderá desclassificar a licitante vencedora da presente licitação, mesmo já tendo ocorrido a assinatura do “Termo de Contrato”, ou a entrega da “Nota de Empenho”, sem que caiba à mesma o direito à indenização ou ressarcimento, e sem prejuízo de aplicação das sanções cabíveis, assegurado o contraditório e a ampla defesa.**

**8.12. A decisão da Comissão somente será considerada definitiva, após homologação realizada pelo Prefeito Municipal, e as intimações dos respectivos atos serem procedidos nos termos do § 4º do art. 109 da Lei nº 8.666/93.**

8.13. A firma adjudicatária deverá assinar o contrato de prestação de serviços ou instrumento equivalente no prazo de 05 (cinco) dias úteis contados da convocação feita pelo órgão e/ou identidade ao preposto da licitante, sob pena de decair o direito à contratação, sem prejuízo das sanções previstas no artigo 81 da Lei nº 8.666/93 e da faculdade de a Administração convocar os licitantes remanescentes, nos termos do art. 64 e seus parágrafos.

## **9. DO CONTRATO**

9.1. A recusa injustificada do adjudicatário em assinar o “Termo de Contrato”, conforme estabelecido no subitem anterior, caracteriza o descumprimento total da obrigação assumida, sujeitando-se às penalidades a que se refere a Lei nº 8.666/93.

9.2. É facultado à Administração, quando o convocado não assinar o “Termo de Contrato” no prazo e condições estabelecidos, convocar os licitantes remanescentes, obedecendo a ordem de classificação estabelecida pela Comissão, para fazê-lo em igual prazo e nas mesmas condições propostas pelo primeiro colocado, ou revogar a licitação consoante prevê a Lei nº 8.666/93.

9.3. O prazo de convocação para assinatura do Contrato poderá ser prorrogado, uma vez, por igual período, quando solicitado pela licitante durante o seu transcurso e desde que seja apresentado motivo devidamente justificado e aceito pela Administração.

9.4. Consideram-se como parte integrante do Contrato, os termos da Proposta vencedora e seus anexos, bem como os demais elementos concernentes à licitação que servirem de base ao processo licitatório.

9.5. Caberá à Contratante providenciar a publicação do extrato do contrato até o 5º (quinto) dia útil do mês seguinte ao de sua assinatura, consoante estabelece a Lei nº 8.666/93.

## **10. DA DOTAÇÃO ORÇAMENTÁRIA**

10.1. A despesa decorrente da execução da presente licitação correrá à conta das dotações orçamentárias nº:

02.07.40.15.452.1501.33903900.F321.F1.500
02.07.40.15.452.1501.33903900.F321.F2.500

## **11. PRAZO PARA EXECUÇÃO DA OBRA**

11.1. O prazo para a execução da obra será de no máximo 60 (sessenta) dias a contar do recebimento da Ordem de Serviço ou da assinatura do contrato que autorizar o início dos trabalhos, de conformidade com o Cronograma Físico-Financeiro a ser apresentado com a proposta de preços.

## **12. DA ANULAÇÃO E REVOGAÇÃO**

12.1. Por razões de interesse público, decorrente de fato superveniente, devidamente comprovado, pertinente e suficiente para justificar tal conduta, a Administração poderá

revogar a presente licitação, devendo anulá-la por ilegalidade de ofício ou por provocação de terceiros, mediante parecer escrito e devidamente fundamentado.

12.2. A nulidade do procedimento licitatório induz à do contrato e não gera obrigação de indenizar, ressalvado o disposto no parágrafo único do artigo 59 da Lei nº 8.666/93.

12.3. No caso de desfazimento do processo licitatório, é assegurado o direito ao contraditório e à ampla defesa;

### **13. DOS RECURSOS ADMINISTRATIVOS**

13.1. Dos atos praticados pela Administração caberão os seguintes recursos, dentro do prazo de 5 (cinco) dias úteis a contar da intimação do ato ou da lavratura da Ata, nos casos de:

a) habilitação ou inabilitação do licitante;

b) julgamento das propostas;

c) anulação ou revogação da licitação;

d) rescisão do contrato ou instrumento equivalente, a que se refere o art. 79, inciso I, da Lei nº 8.666/93;

e) aplicação das penas de advertência, suspensão temporária ou de multa.

13.2. Representação, no prazo de 5 (cinco) dias úteis, da intimação da decisão relacionada com o objeto da licitação ou do contrato, de que não caiba recurso hierárquico.

13.3. Pedido de reconsideração, no prazo de 10 (dez) dias úteis, na hipótese do parágrafo 3º do art. 87 da Lei nº 8.666/93.

13.4. A intimação dos atos referidos no subitem 13.1, alíneas “a”, “b”, “c” e “d”, excluídos os relativos à advertência e multa de mora, e no subitem 13.3 será feita mediante publicação no quadro de avisos da Prefeitura, salvo para os casos previstos nas alíneas “a” e “b”, se presentes os prepostos dos licitantes no ato em que foi adotada a decisão, quando poderá ser feita por comunicação direta aos interessados e consignada em Ata.

13.5. O recurso previsto nas alíneas “a” e “b” do subitem 13.1, terá efeito suspensivo, podendo a autoridade competente, motivadamente e presentes razões de interesse público, atribuir eficácia suspensiva aos demais recursos.

13.6. Interposto o recurso será comunicado aos demais licitantes que poderão impugná-lo no prazo de 5 (cinco) dias úteis.

13.7. Os recursos deverão ser manifestados por escrito, dirigidos à Comissão Permanente de Licitação, a qual poderá reconsiderar sua decisão, no prazo de 5 (cinco) dias úteis, ou, nesse mesmo prazo, fazê-lo subir, devidamente informados, à autoridade superior, devendo, neste

caso, a decisão ser proferida dentro do prazo de 5 (cinco) dias úteis, contados do recebimento de recurso, sob pena de responsabilidade.

13.8. Decairá do direito de impugnar perante a Administração, os termos desta licitação, aquele que aceitando-o sem objeção, venha apontar, depois do julgamento, falhas ou irregularidades que o viciariam, hipótese em que tal comunicação não terá efeito de recurso.

#### **14. DAS SANÇÕES ADMINISTRATIVAS**

14.1. Em caso de descumprimento das obrigações contraídas neste instrumento e infringência do art. 71 da Lei Federal nº 8.666/93 a adjudicatária/contratada ficará sujeita às penalidades previstas na Lei Federal nº 8.666/93, arts. 81 e 86 a 88.

14.2. Pela inexecução total ou parcial do contrato celebrado com o Município, serão aplicadas as sanções previstas no art. 87 da Lei Federal nº 8.666/93.

14.2.1. Advertência escrita – comunicação formal de desacordo quanto à conduta do fornecedor sobre o descumprimento de contratos e outras obrigações assumidas, e a determinação da adoção das necessárias medidas de correção;

14.2.2. Multa, nas seguintes condições:

a) 0,3% (três décimos por cento) por dia, até o 30º (trigésimo) dia de atraso, sobre o valor do fornecimento ou serviço não realizado, ou sobre a etapa do cronograma físico de obras não cumprida;

b) 10% (dez por cento) sobre o valor da nota de empenho ou do contrato, em caso de recusa do adjudicatário em efetuar o reforço da garantia;

c) 20% (vinte por cento) sobre o valor do fornecimento, serviço ou obra não realizada no caso de atraso superior a 30 (trinta) dias, ou entrega de objeto com vícios ou defeitos ocultos que o tornem impróprio ao uso a que é destinado, ou diminuam-lhe o valor ou, ainda, fora das especificações contratadas;

d) 20% (vinte por cento) sobre o valor do contrato, nos casos:

1) inobservância do nível de qualidade dos fornecimentos;

2) transferência total ou parcial do contrato a terceiros;

3) subcontratação no todo ou em parte do objeto sem prévia autorização formal da Contratante;

4) descumprimento de cláusula contratual.

14.2.3. Suspensão temporária de participação em licitação e impedimento de contratar com a Administração Pública.

14.2.4. Declaração de inidoneidade para licitar ou contratar com a Administração Pública, enquanto perdurarem os motivos determinantes da punição ou até que seja promovida a reabilitação do fornecedor perante a própria autoridade que aplicou a penalidade, que será concedida sempre que o contratado ressarcir a Administração Pública Municipal pelos prejuízos resultantes de ação ou omissão dele.

14.3. O valor da multa aplicada, nos termos do item 14.2.2, alínea “a”, b” e “c”, será descontado do valor da garantia prestada, retido dos pagamentos devidos pela Administração Pública Municipal ou cobrado judicialmente.

14.4. Constatada a ocorrência do descumprimento total ou parcial do contrato, que aponte a possibilidade de aplicação das sanções descritas nos itens 14.2.1 a 14.2.4, o servidor público responsável pelo atestado de prestação de serviços de recebimento parcial ou total da obra emitirá parecer técnico fundamentado e o encaminhará à Secretaria Municipal de Obras, Urbanismo e Serviços Públicos.

14.5. As penalidades de advertência e multa serão aplicadas após regular procedimento administrativo, de ofício ou por provocação da Secretaria Municipal de Obras, Urbanismo e Serviços Públicos, pela autoridade superior.

14.6. As sanções previstas nos itens 14.2.1, 14.2.3 e 14.2.4, poderão ser aplicadas cumulativamente à prevista no 14.2.2, assegurado o direito de defesa prévia do interessado no prazo de 5 (cinco) dias úteis.

14.7. A aplicação da sanção de declaração de inidoneidade, é de competência exclusiva da autoridade superior ou, nos termos de lei, de autoridade a ele equivalente, da qual cabe pedido de reconsideração, nos termos inciso III do art. 109, da Lei Federal nº 8.666/93.

14.8. O valor das multas aplicadas deverá ser pago por meio de guia própria ao Município de Bambuí, no prazo máximo de 3 (três) dias úteis a contar da data da sua aplicação ou poderá ser descontado dos pagamentos das faturas devidas pelo Município, quando for o caso.

## **15. DA IMPUGNAÇÃO DO ATO CONVOCATÓRIO**

15.1. Qualquer cidadão poderá solicitar esclarecimentos, providências ou impugnar o ato convocatório da presente Tomada de Preço, protocolizando o pedido até 05 (cinco) dias úteis antes da data fixada para o recebimento das propostas, no endereço discriminado no preâmbulo deste Edital ou através do e-mail licitacao@bambui.mg.gov.br, cabendo ao Pregoeiro decidir sobre a petição no prazo de 03 (três) dias úteis.

15.1.1. Caso seja acolhida a petição contra o ato convocatório, será designada nova data para a realização do certame.

15.2. Decairá do direito de impugnar os termos do presente Edital o licitante que não apontar as falhas ou irregularidades supostamente existentes no Edital até o segundo dia útil que anteceder à data de realização da Tomada de Preço. Sendo tempestiva, a comunicação do suposto vício não suspenderá o curso do certame.

## 16. DAS DISPOSIÇÕES GERAIS

16.1. É facultado à Comissão Permanente de Licitação promover qualquer diligência ou solicitar esclarecimentos necessários a instrução do processo licitatório, vedada a inclusão posterior de documentos ou informação que deveria constar originalmente na proposta.

16.2. É permitida a subcontratação parcial ou total do objeto desta licitação, com a prévia autorização da Administração Pública.

16.3. A critério da Administração esta licitação poderá ter os seus quantitativos reduzidos ou aumentados, de acordo com o artigo 65 da Lei nº 8.666/93.

16.4. A apresentação da proposta de preços implica na aceitação plena e total das condições deste Edital, sujeitando-se a licitante as sanções previstas nos artigos 87 e 88 da Lei nº 8.666/93.

16.5. Fazem parte integrante deste os anexos I ao XVIII, contendo o projeto básico e projetos: fundação, estrutura e segurança, memorial descritivo e planilha quantitativa.

16.5.1. Em caso de divergências entre os anexos acima citados, prevalecerão os dados dos projetos sobre a planilha.

16.6. Quaisquer elementos, informações ou esclarecimentos relativos a esta licitação serão prestados pela Comissão Permanente de Licitações, pelo telefone (37) 3431-5455 ou e-mail: licitacao@bambui.mg.gov.br.

Bambuí, 30 de agosto de 2023.

Paulo Mendonça da Silva  
Pregoeiro

De acordo,

Olívio José Teixeira  
Prefeito Municipal



## ANEXO I

### MINUTA DO CONTRATO DE PRESTAÇÃO DE SERVIÇOS

Pelo presente instrumento particular, o **MUNICÍPIO DE BAMBUÍ**, inscrito no CNPJ/MF sob o nº 20.920.567/0001-93, com sede administrativa na Praça Mozart Torres, nº 68, Bambuí/MG, neste ato representado por seu Prefeito Municipal, Sr. Olívio José Teixeira, de ora em diante denominado simplesmente **CONTRATANTE**, e de outro lado ..... (qualificação), neste ato representado por ....., de ora em diante denominado simplesmente **CONTRATADO**, de conformidade com a Lei Federal nº 8.666/93, com alterações introduzidas pela Lei nº 8.883/94, Processo Licitatório nº 099/2023, Modalidade Tomada de Preços nº 015/2023, têm como justo e contratado o seguinte:

#### CLÁUSULA 1ª - DO OBJETO

1.1. O objeto do presente contrato é a contratação de empresa para realizar a obra de drenagem pluvial na Rua Santo Antônio até a Bacia de Contenção, para atender a demanda da Secretaria Municipal de Obras, Urbanismo e Serviços Públicos do Município de Bambuí, conforme descrito e especificado nos anexos deste instrumento convocatório, sendo projeto, memorial descritivo e planilhas quantitativas.

#### CLÁUSULA 2ª - DOS PREÇOS E FORMA DE PAGAMENTO

2.1. Dos preços:

2.1.1. O contratante pagará ao contratado, a importância total de R\$ ..... (.....), a serem pagos em ..... (.....) parcelas, que correspondem às respectivas etapas da obra, conforme consta no cronograma, mediante apresentação da respectiva nota fiscal.

2.1.2. O Boletim de medição dos serviços prestados, relativos à conclusão de etapas, deverá ser aprovado pela Administração Municipal e por Técnico Competente da Secretaria Municipal de Obras, Urbanismo e Serviços Públicos, gestor dos recursos, juntamente com a ART ou RRT de execução e para o pagamento final é obrigatório o envio do laudo de controle tecnológico com o relatório de conclusão e sua respectiva ART ou RRT.

2.1.3. O preço referido no subitem 2.1.1, inclui todos os custos e benefícios decorrentes de trabalhos executados em horas extraordinárias, trabalhos noturnos, dominicais e em feriados, inclusive o custo dos vigias diurnos e noturnos, de modo a constituírem a única e total contraprestação pela execução das obras e serviços, objeto deste contrato.

#### 2.2. DA MEDIÇÃO DOS SERVIÇOS

2.2.1. As medições dos serviços contratados deverão ocorrer a cada conclusão de etapa da obra, conforme consta no cronograma físico-financeiro.

2.2.2. No caso de não aceitação da medição realizada, a Administração Municipal, devolverá à contratada para retificação, devendo emitir nova medição no prazo de 05 (cinco) dias. A Administração Municipal terá o prazo de 05 (cinco) dias para confirmar ou não o aceite.

2.2.3. Para a liberação das medições, o contratado deverá comprovar:

a) No primeiro faturamento a inscrição no CEI, conforme art. 19, Inciso II c/c art. 47, Inciso X da IN 971/09 SRF.

b) Nos demais faturamentos comprovação de recolhimento da Previdência Social, através da GPS – Guia de Previdência Social (Art. 31, da Lei nº 8.212, de 24/07/91), juntamente com o relatório SEFIP/GEFIP contendo a relação dos funcionários identificados no Cadastro Específico do INSS – CEI, da obra objeto da presente licitação, do mês imediatamente anterior.

c) Na última medição baixa do CEI da Obra.

### **2.3. DAS CONDIÇÕES DE PAGAMENTO**

2.3.1. As faturas deverão ser emitidas contra a Prefeitura Municipal de Bambuí, pela Contratada, no primeiro dia subsequente à comunicação do valor aprovado e o pagamento deverá ocorrer em até 20 (vinte) dias, com a liberação dos recursos pelo Ministério do Desenvolvimento Regional.

2.3.2. As faturas / notas fiscais que apresentarem incorreções serão devolvidas ao emitente, e seu vencimento ocorrerá 20 (vinte) dias após a data de sua reapresentação.

2.3.3. O pagamento das faturas / notas fiscais seguirá a estrita ordem cronológica das datas de suas exigibilidades, e só será efetuado mediante comprovação de regularidade das obrigações fiscais, trabalhistas e em especial junto ao INSS e FGTS, relativamente à competência imediatamente anterior aquela a que se refere a remuneração auferida.

2.3.4. Dos pagamentos devidos à Contratada, serão descontados os valores de multa ou eventuais débitos daquela para com a administração, referentes a qualquer contrato entre as mesmas partes, sem obrigatoriedade de prévio aviso.

2.3.5. Nos casos de eventuais atrasos de pagamento não justificados, provocados exclusivamente pela Administração, o valor devido deverá ser acrescido de atualização financeira, e sua apuração se fará desde a data de seu vencimento até a data do efetivo pagamento, em que os juros de mora serão calculados à taxa de 0,5% (meio por cento) ao mês, mediante aplicação da seguinte fórmula:

$$EM = N \times VP \times I$$

**onde:**

**EM** = Encargos moratórios;

**VP** = Valor da parcela em atraso;

**N** = Número de dias entre a data prevista para o pagamento (vencimento) e a do efetivo pagamento;

I = Índice de compensação financeira, assim apurado:

$$I = \frac{(TX / 100)}{30}$$

TX = Percentual da taxa de juros de mora mensal definida no edital/contrato.

## 2.4. DOS REAJUSTES

2.4.1. Por força das Leis Federais nº 9.069/95 e nº 10.192/2001, o valor deste Contrato será reajustado mediante iniciativa da CONTRATADA, desde que observado o interregno mínimo de 1 (um) ano, a contar da data limite para a apresentação da proposta ou do último reajuste, tendo como base a variação de índice oficial.

2.4.2. Decorrido o prazo acima estipulado, os preços unitários serão corrigidos monetariamente pelo INPC (IBGE) ou outro índice que venha a substituí-lo por força de determinação governamental.

2.4.3. A aplicação do índice dar-se-á de acordo com a variação acumulada do INPC (IBGE) ocorrida nos 12 (doze) meses imediatamente anteriores.

## CLÁUSULA 3ª - DA DOTAÇÃO

3.1. As despesas decorrentes do presente contrato correrão à conta da dotação orçamentária nº:

02.07.40.15.452.1501.33903900.F321.F1.500
02.07.40.15.452.1501.33903900.F321.F2.500

## CLÁUSULA 4ª - DA VIGÊNCIA

4.1. Este contrato entra em vigor na data de sua assinatura, encerrando-se em ...../...../.....

4.2. A prorrogação do prazo contratual poderá ocorrer, a critério do Contratante, nos termos da Lei Federal nº 8.666/93.

## CLÁUSULA 5ª - DA ALTERAÇÃO CONTRATUAL

5.1. O Contratado fica obrigado a aceitar, nas mesmas condições contratuais, os acréscimos ou supressões que se fizerem nos serviços, até 25% (vinte e cinco por cento), de acordo com o que preceitua o § 1º do art. 65 da Lei Federal nº 8.666/93.

5.2. A diferença percentual entre o valor global do contrato e o preço global de referência não poderá ser reduzida em favor do contratado em decorrência de aditamentos que modifiquem a planilha orçamentária, conforme determina o Decreto Federal nº 7.983/2013.

## CLÁUSULA 6ª - DA NOVAÇÃO

6.1. Toda e qualquer tolerância por parte do CONTRATANTE na exigência do cumprimento do presente contrato, não constituirá novação, nem muito menos, a extinção da respectiva obrigação, podendo a mesma ser exigida a qualquer tempo.

#### **CLÁUSULA 7ª - DAS RESPONSABILIDADES DO CONTRATANTE**

7.1. O Contratante se obriga a proporcionar ao Contratado todas as condições necessárias ao pleno cumprimento das obrigações decorrentes do presente contrato, consoante estabelece a Lei nº 8.666/93.

7.2. Fiscalizar e acompanhar a execução dos serviços.

7.3. Indicar o responsável pela fiscalização e acompanhamento dos serviços.

7.4. Comunicar ao CONTRATADO toda e qualquer ocorrência relacionada com a prestação dos serviços, diligenciando nos casos que exigem providências corretivas.

7.5. Providenciar os pagamentos ao CONTRATADO à vista das Notas Fiscais / Faturas devidamente atestadas, nos prazos fixados.

7.6. Impedir o emprego de materiais e mão-de-obra que julgar impróprios.

7.7. Aprovar amostras dos materiais, conforme constam nas planilhas.

#### **CLÁUSULA 8ª - DAS RESPONSABILIDADES DO CONTRATADO**

8.1. Executar os serviços em estrita observância das condições previstas neste contrato, na proposta e memorial descritivo.

8.2. Responsabilizar-se pelos danos causados diretamente à Administração ou a terceiros, decorrentes de sua culpa ou dolo, quando da prestação dos serviços, objeto desta licitação, não podendo ser arguido, para efeito de exclusão de sua responsabilidade, o fato de a Administração proceder à fiscalização ou acompanhamento de execução dos referidos serviços.

8.3. Arcar com todas as despesas decorrentes da contratação do objeto desta licitação, inclusive materiais, mão-de-obra, locomoção, seguros de acidentes, impostos, contribuições previdenciárias, encargos trabalhistas, comerciais e outras decorrentes da execução dos serviços.

8.4. Manter durante o período de execução dos serviços contratados, as condições de regularidade junto ao FGTS, INSS, e às Fazendas Federal, Estadual, e Municipal, apresentando os respectivos comprovantes, bem como as condições de qualificação exigidas na licitação.

8.5. A sua inadimplência não transfere ao CONTRATANTE a responsabilidade de seu pagamento, nem poderá onerar o objeto deste contrato.

8.6. Pela execução de medidas preventivas contra acidentes e contra danos aos seus funcionários, a terceiros e ao CONTRATANTE.

8.7. Prestar informações ou esclarecimentos, solicitados pelo CONTRATANTE relacionados à execução dos serviços.

8.8. Aceitar nas mesmas condições contratuais os acréscimos ou supressões até o limite fixado no § 1º do artigo 65 da Lei nº 8.666/93.

8.9. Reparar, corrigir, remover ou substituir, às suas expensas, no total ou em parte, o objeto do contrato em que se verificarem vícios, defeitos ou incorreções resultantes da execução.

8.10. Manter, na direção da obra, profissional legalmente habilitado pelo CREA e/ou CAU e/ou CFT/CRT, que será seu preposto.

8.11. Instalar canteiro de obra, de modo a facilitar a execução dos serviços, instalação sanitária para operários, e depósito de materiais, cabendo a Contratada a desmontagem e retirada das construções provisórias, sendo o material de sua propriedade.

8.12. Substituir, dentro de 48 (quarenta e oito) horas, o pessoal cuja presença no local dos serviços for julgada inconveniente pela Administração, incluindo-se o responsável pela obra.

8.13. Analisar, do ponto de vista executivo, os documentos técnicos integrantes do contrato e comunicar à Administração Municipal, as discrepâncias, omissões ou erros, inclusive quaisquer transgressões às Normas Técnicas, regulamentos ou leis, no prazo de 05 (cinco) dias contados da data da assinatura do Contrato, sendo que a comunicação não ensejará à Contratada o direito de reclamar no futuro quaisquer prejuízos que julgar haver sofrido, quer administrativa ou judicialmente.

8.14. Promover a organização técnica e administrativa dos serviços, objeto do Contrato, de modo a conduzi-los eficaz e eficientemente, de acordo com os documentos e especificações que integram o Contrato, no prazo determinado.

8.15. Conduzir os serviços em estrita observância com as normas da Legislação Federal, Estadual e Municipal cumprindo as determinações dos Poderes Públicos, mantendo o local dos serviços sempre limpo e nas melhores condições de segurança, higiene e disciplina.

8.16. Manter no local dos serviços o Livro de Ocorrências, para uso exclusivo da Administração, um jogo completo de todos os documentos técnicos.

8.17. Confeccionar, instalar e preservar, às suas expensas, desde o início dos serviços, as placas de obras de conformidade com a Legislação pertinente.

8.18. Comunicar à Administração Municipal, no prazo de 24 (vinte e quatro) horas qualquer ocorrência anormal ou acidente que se verifique no local dos serviços.

8.19. Prestar todo esclarecimento ou informação solicitada pela Administração, por seus prepostos, garantindo-lhes o acesso, a qualquer tempo, ao local da construção, bem como aos documentos relativos aos serviços executados ou em execução.

8.20. Verificando-se caso de força maior ou caso fortuito, nos exatos termos do Código Civil Brasileiro, a contratada se obriga a comunicar, por escrito, ao município a ocorrência do evento, suspendendo-se suas obrigações, enquanto perdurar tal situação, devendo estar devidamente formalizada no livro de obras. Findo o motivo que determinaram a força maior ou caso fortuito, o contrato estender-se-á por período necessário à total execução dos trabalhos, porém não superior ao número de dias que foram paralisados, observado o disposto no ar. 57 da Lei Federal nº 8.666/93.

8.21. Paralisar, por determinação da Administração, qualquer serviço que não esteja sendo executado de acordo com a boa técnica ou que ponha em risco a segurança de pessoas ou bens, mesmo de terceiros.

8.22. Arcar com todos os custos das demolições, reparações e reconstruções que seja obrigada a fazer em consequência de negligência no cumprimento de suas obrigações contratuais ou legais.

8.23. Apresentar via quitada do documento de “ANOTAÇÃO DE RESPONSABILIDADE TÉCNICA” - (ART), do CREA e/ou “REGISTRO DE RESPONSABILIDADE TÉCNICA” - (RRT), do CAU, e/ou **“TERMO DE RESPONSABILIDADE TÉCNICA” - (TRT), do CFT/CRT.**

8.24. Empregar materiais de acordo com o memorial descritivo e mão-de-obra de primeira qualidade.

8.25. A adjudicatária será também responsável, na forma do contrato de obras e serviços, pela qualidade da obra e serviços executados e dos materiais empregados, conformidade com as especificações do projeto, com as normas da Associação Brasileira de Normas Técnicas – ABNT, com o estabelecido no caderno de encargos da SUDECAP e demais normas técnicas pertinentes, a ser atestado pelo Engenheiro do Município. A ocorrência de desconformidade implicará no refazimento do serviço e na substituição dos materiais recusados, sem ônus para o Município e sem prejuízos da aplicação das sanções cabíveis.

8.26. O valor relativo aos serviços de mão de obra, base de cálculo para retenções conforme dispõe a legislação vigente, corresponde a 40% (quarenta por cento) do valor total do contrato, conforme constante na planilha anexa.

8.27. O valor relativo a materiais e equipamentos próprios ou terceiros inerentes à execução dos serviços contratados corresponde a 60% (sessenta por cento) do valor total do contrato, conforme constante na planilha anexa.

8.28. Registrar todas as ordens de serviço, notificações e entendimentos entre o município e contratada, por escrito no Diário de Obra, nas ocasiões devidas, não sendo aceitas quaisquer considerações verbais.

8.29. Utilizar produtos, equipamentos e serviços que, comprovadamente, reduzam o consumo de energia e recursos naturais.

8.30. Fornecer disposição final ambientalmente adequada dos resíduos gerados pela execução da obra.

8.31. Apresentar a atualização, a cada 180 dias, da Certidão Negativa de Débito Trabalhista (CNDT) referida na Lei nº 12.440 de 07/07/2011.

## **CLÁUSULA 9 - DA RESCISÃO**

9.1. O instrumento contratual firmado em decorrência da presente licitação poderá ser rescindido de conformidade com o disposto nos arts. 77 a 80 da Lei nº 8.666/93.

9.2. Na hipótese de ocorrer a rescisão administrativa prevista no art. 79, inciso I, da Lei nº 8.666/93, ao Contratante são assegurados os direitos previstos no art. 80, incisos I a IV, parágrafos 1º a 4º, da Lei citada.

## **CLÁUSULA 10 - DA FISCALIZAÇÃO**

10.1. A fiscalização sobre a execução dos serviços, objeto da presente licitação, será exercida por um representante do Contratante, nos termos do art. 67 da Lei nº 8.666/93.

10.2. A fiscalização de que trata o item anterior não exclui, nem reduz a responsabilidade do Contratado, inclusive perante terceiros, por qualquer irregularidade, ou em decorrência de imperfeições técnicas, vícios redibitórios ou emprego de material inadequado ou de qualidade inferior, inexistindo em qualquer circunstância, a corresponsabilidade do Contratante ou de seus agentes e prepostos, conforme prevê o art. 70 da Lei nº 8.666/93.

10.3. O Contratante se reserva o direito de rejeitar no todo ou em parte os serviços, se considerados em desacordo com os termos do presente contrato.

## **CLÁUSULA 11 - DAS SANÇÕES ADMINISTRATIVAS**

11.1. Em caso de descumprimento das obrigações contraídas neste instrumento e infringência do art. 71 da Lei Federal nº 8.666/93 a adjudicatária/contratada ficará sujeita às penalidades previstas na Lei Federal nº 8.666/93, arts. 81 e 86 a 88.

11.2. Pela inexecução total ou parcial do contrato celebrado com o Município, serão aplicadas as sanções previstas no art. 87 da Lei Federal nº 8.666/93.

11.2.1. Advertência escrita – comunicação formal de desacordo quanto à conduta do fornecedor sobre o descumprimento de contratos e outras obrigações assumidas, e a determinação da adoção das necessárias medidas de correção;

11.2.2. Multa, nas seguintes condições:

a) 0,3% (três décimos por cento) por dia, até o 30º (trigésimo) dia de atraso, sobre o valor do fornecimento ou serviço não realizado, ou sobre a etapa do cronograma físico de obras não cumprida;

b) 10% (dez por cento) sobre o valor da nota de empenho ou do contrato, em caso de recusa do adjudicatário em efetuar o reforço da garantia;

c) 20% (vinte por cento) sobre o valor do fornecimento, serviço ou obra não realizada no caso de atraso superior a 30 (trinta) dias, ou entrega de objeto com vícios ou defeitos ocultos que o tornem impróprio ao uso a que é destinado, ou diminuíam-lhe o valor ou, ainda, fora das especificações contratadas;

d) 20% (vinte por cento) sobre o valor do contrato, nos casos:

1) inobservância do nível de qualidade dos fornecimentos;

2) transferência total ou parcial do contrato a terceiros;

3) subcontratação no todo ou em parte do objeto sem prévia autorização formal da Contratante;

4) descumprimento de cláusula contratual.

11.2.3. Suspensão temporária de participação em licitação e impedimento de contratar com a Administração Pública;

11.2.4. Declaração de inidoneidade para licitar ou contratar com a Administração Pública, enquanto perdurarem os motivos determinantes da punição ou até que seja promovida a reabilitação do fornecedor perante a própria autoridade que aplicou a penalidade, que será concedida sempre que o contratado ressarcir a Administração Pública Municipal pelos prejuízos resultantes de ação ou omissão do mesmo.

11.3. O valor da multa aplicada, nos termos do item 11.2.2, alínea “a”, b” e “c”, será descontado do valor da garantia prestada, retido dos pagamentos devidos pela Administração Pública Municipal ou cobrado judicialmente.

11.4. Constatada a ocorrência do descumprimento total ou parcial do contrato, que aponte a possibilidade de aplicação das sanções descritas nos itens 11.2.1 a 11.2.4, o servidor público responsável pelo atestado de prestação de serviços de recebimento parcial ou total da obra emitirá parecer técnico fundamentado e o encaminhará à Secretaria Municipal de Obras, Urbanismo e Serviços Públicos.

11.5. As penalidades de advertência e multa serão aplicadas após regular procedimento administrativo, de ofício ou por provocação da Secretaria Municipal de Obras, Urbanismo e Serviços Públicos, pela autoridade superior.



11.6. As sanções previstas nos itens 11.2.1, 11.2.3 e 11.2.4, poderão ser aplicadas cumulativamente à prevista no 11.2.2, assegurado o direito de defesa prévia do interessado no prazo de 5 (cinco) dias úteis.

11.7. A aplicação da sanção de declaração de inidoneidade, é de competência exclusiva da autoridade superior ou, nos termos de lei, de autoridade a ele equivalente, da qual cabe pedido de reconsideração, nos termos inciso III do art. 109, da Lei Federal nº 8.666/93.

11.8. O valor das multas aplicadas deverá ser pago por meio de guia própria ao Município de Bambuí, no prazo máximo de 3 (três) dias úteis a contar da data da sua aplicação ou poderá ser descontado dos pagamentos das faturas devidas pelo Município, quando for o caso.

## **CLÁUSULA 12 - DOS CASOS OMISSOS**

12.1. Os casos omissos, assim como as dúvidas, serão resolvidos com base na Lei nº 8.666/93, com alterações introduzidas pela Lei nº 8.883/94, cujas normas ficam incorporadas ao presente instrumento, ainda que delas não se faça aqui menção expressa.

## **CLÁUSULA 13 – DO REGIME DE EXECUÇÃO**

13.1. O regime de execução do presente contrato será indireta – Empreitada por preço global.

## **CLÁUSULA 14 – DA GARANTIA CONTRATUAL**

14.1. A adjudicatária deverá oferecer, a título de garantia do contrato, e conforme o art. 56 da Lei Federal nº 8.666/93, o montante de 5% (cinco por cento) do valor dele, podendo optar por uma das seguintes modalidades:

a – caução em dinheiro ou título da dívida pública;

b – fiança bancária;

c – seguro-garantia.

14.2. Se a caução for prestada em título da dívida pública, deverá a vencedora apresentar, no ato, relação deles.

14.3. Em caso de fiança bancária, deverá ser expressa a renúncia do fiador ao benefício de ordem, e aos direitos previstos no artigo 827 do Código Civil (Lei nº 10.406/02), sendo que, a fiança deverá ser realizada em instituições financeiras regularmente autorizadas pelo Banco Central.

14.4. A garantia prestada será liberada ou restituída após 30 (trinta) dias da emissão do Termo de Encerramento de Obrigações Contratuais e, quando em dinheiro, atualizada monetariamente, ou pela rescisão do contrato, salvo se esta ocorrer por culpa da contratada.

14.5. Desfalcada a garantia prestada, pela imposição de multas ou outro motivo de direito, será notificada a Contratada através de correspondência com AR (Aviso de Recebimento)

para, no prazo de 48 (quarenta e oito) horas, complementar o valor da caução. A não apresentação da cobertura da garantia importará em rescisão contratual. À Administração cabe descontar da garantia toda importância que a qualquer título lhe for devida pela contratada.

14.6. No caso de optar pelo seguro garantia ou fiança bancária:

- Deverá constar na garantia cláusula expressa de cobrir inadimplemento das obrigações trabalhista e previdenciárias do contrato;
- Não poderá conter cláusula que restrinja a responsabilidade do segurado ou fiador.

14.7. A validade da garantia será de no mínimo 3 (três) meses após o término do contrato/aditivo.

## **CLÁUSULA 15 – DO RECEBIMENTO DOS SERVIÇOS**

15.1. A Contratada deverá solicitar, através de correspondência protocolada na Administração Municipal, o recebimento da obra, tendo a Administração o prazo de até 15 (quinze) dias para lavrar o Termo de Recebimento Provisório.

15.2. O Termo de Recebimento Provisório somente será lavrado se todos os serviços estiverem concluídos e aceitos pela administração e, quando em contrário, será lavrado o Termo de Não Recebimento, anulando a solicitação feita anteriormente, devendo a Contratada, após atendidas todas as exigências, solicitar novamente o recebimento da obra.

15.3. Decorridos 60 (sessenta) dias do Termo de Recebimento Provisório, desde que corrigidos eventuais defeitos surgidos neste período, a Administração lavrará o Termo de Recebimento Definitivo, cuja data será o referencial para análise do prazo contratual.

15.4. O Termo de Encerramento das Obrigações Contratuais será emitido após a apresentação do CND – Certificado Negativo de Débito do INSS – Instituto Nacional de Seguridade Social, referente à obra contratada.

15.5. O prazo máximo para apresentação do CND será de 30 (trinta) dias da data da emissão do Termo de Recebimento Definitivo, decorrido o qual a administração emitirá o Termo de Encerramento das Obrigações. No caso de não apresentação, a Administração imporá a multa equivalente a 20% (vinte por cento) do valor do contrato.

15.6. Os Termos de Recebimento Provisório e Definitivo e de Encerramento de Obrigações Contratuais não eximirá a Contratada das responsabilidades decorrentes do contrato e da legislação em vigor.

## **CLÁUSULA 16 – DA GARANTIA**

16.1. Não obstante a garantia pela solidez da obra, de acordo com a legislação vigente, a Contratada se obriga a vistoriar a construção, na data em que complementar 6 (seis) meses e 12 (doze) meses, contados do recebimento definitivo da obra.

## CLÁUSULA 17 - DO FORO

17.1. As partes elegem o foro da Comarca de Bambuí, para dirimir quaisquer questões decorrentes da execução do presente Contrato.

E por estarem justos e contratados, assinam o presente instrumento em 03 (três) vias de igual teor e forma, juntamente com 02 (duas) testemunhas que a tudo assistiram e também assinam.

Bambuí/MG, ..... de ..... de 2023.

\_\_\_\_\_  
Prefeito Municipal

\_\_\_\_\_  
CONTRATADO

Testemunhas:

.....  
CPF N°:

.....  
CPF N°:

## ANEXO II

### MODELO DE PROCURAÇÃO

Mediante o presente, credenciamos o (a) Sr. (a) ....., portador (a) da Cédula de Identidade nº ..... e CPF nº ....., a participar da licitação instaurada pela Prefeitura Municipal de Bambuí/MG, na modalidade Tomada de Preço, na qualidade de REPRESENTANTE LEGAL, outorgando-lhe plenos poderes para pronunciar-se em nome da empresa ....., CNPJ nº ....., bem como formular propostas, dar lances verbais e praticar todos os demais atos inerentes ao certame, inclusive assinar contratos.

....., ..... de .....de 2023.

Assinatura do Outorgante  
(reconhecer firma como pessoa jurídica)

#### A PESSOA JURÍDICA DEVE OBSERVAR O SEGUINTE:

1. Este credenciamento deverá vir acompanhado, obrigatoriamente, do estatuto ou contrato social da empresa, caso o reconhecimento de firma vier como pessoa física.
  - 1.1. Se o reconhecimento da firma do dirigente da empresa for como pessoa jurídica, não há necessidade da apresentação do estatuto ou contrato social.
2. Se o credenciamento for efetuado mediante apresentação de procuração por instrumento público, não é necessária a apresentação do estatuto ou contrato social da empresa.
3. Se o credenciamento for efetuado mediante apresentação de procuração por instrumento particular, é necessária, obrigatoriamente, a apresentação do estatuto ou contrato social da empresa, se o reconhecimento de firma for pessoa física.
  - 3.1. Se o reconhecimento de firma for como pessoa jurídica, não é necessária a apresentação daqueles documentos da empresa.
4. Caso o contrato social ou estatuto determine que mais de uma pessoa deva assinar o credenciamento ou a procuração, a falta de qualquer uma delas invalida o documento para os fins deste procedimento licitatório.

**ANEXO III**

**MODELO APURAÇÃO ÍNDICE DE LIQUIDEZ**

APURAÇÃO CONTÁBIL-FINANCEIRA DO ÍNDICE DE LIQUIDEZ	
<b>NOME DA EMPRESA:</b>	
<b>CNPJ:</b>	
ÍNDICE DE LIQUIDEZ GERAL	
DESCRIÇÃO	VALOR R\$
<b>Ativo Circulante</b>	
<b>Realizável a Longo Prazo</b>	
<b>Passivo Circulante</b>	
<b>Exigível a Longo Prazo</b>	
<b>ILG =</b> $\frac{AC + RLP}{PC + ELP}$	
$\frac{\quad}{\quad} = \frac{\quad}{\quad} = \quad$	
PC + ELP	
<b>ÍNDICE DE LIQUIDEZ GERAL APURADO</b>	
<b>Nome do Contador:</b> _____	<b>CRC:</b> _____
<b>Assinatura:</b> _____	<b>Data:</b> ____/____/____
<b>Nome do responsável pela empresa:</b> _____	
<b>Assinatura:</b> _____	<b>Data:</b> ____/____/____

**ANEXO IV**

**MODELO DE DECLARAÇÃO EMPREGADOR PESSOA JURÍDICA**

**DECLARAÇÃO**

Ref.: Processo Licitatório nº 099/2023 - Tomada de Preço nº 015/2023.

....., inscrito no CNPJ nº ....., por intermédio de seu representante legal o (a) Sr. (a) ....., portador (a) da Carteira de Identidade nº ..... e do CPF nº ....., DECLARA, para fins do disposto no inciso V do art. 27 da Lei nº 8.666, de 21 de junho de 1993, acrescido pela Lei nº 9.854, de 27 de outubro de 1999, que não emprega menor de dezoito anos em trabalho noturno, perigoso ou insalubre e não emprega menor de dezesseis anos.

Ressalva: emprega menor, a partir de quatorze anos, na condição de aprendiz ( ).

....., ..... de ..... de 2023.

.....  
(representante legal)

(Observação: em caso afirmativo, assinalar a ressalva acima)

## ANEXO V

### MODELO DE DECLARAÇÃO DE RESPONSABILIDADE

Declaramos, para fins de habilitação no processo licitatório nº 099/2023, Modalidade Tomada de Preços nº 015/2023, que obedecemos rigorosamente ao disposto no § 2º do art. 32 da Lei nº 8.666/93, ou seja, comunicar ao Município a superveniência de fato impeditivo da habilitação.

Por ser verdade, firmamos a presente.

....., ..... de ..... de 2023.

Assinatura e carimbo do licitante

## ANEXO VI

### ATESTADO DE REALIZAÇÃO DE VISITA TÉCNICA

A Prefeitura Municipal de Bambuí, estabelecida na Praça Mozart Torres, nº 68 – Centro – Bambuí/MG, inscrita no CNPJ sob o número 20.920.567/0001-93, **ATESTA** que o representante ..... da empresa ....., inscrita no CNPJ sob o número ....., estabelecida ....., visitou o local onde deverá ser construída uma ....., no Município de Bambuí, atendendo a Tomada de Preços nº 015/2023, Processo Licitatório nº 099/2023, sendo observados todos os dados e elementos que possam ter influência nos desenvolvimentos dos trabalhos.

Por ser verdade, firmamos o presente.

Bambuí, ..... de ..... de 2023.

**Secretaria Municipal de Obras, Urbanismo e Serviços Públicos**



## ANEXO VII

### MODELO DE DECLARAÇÃO DE DISPENSA DE REALIZAÇÃO DE VISITA TÉCNICA

Ref.: Processo Licitatório nº 099/2023 - Tomada de Preço nº 015/2023.

A empresa ....., inscrita no CNPJ sob o número ....., estabelecida à ....., representada por ..... (qualificação completa), declara, expressamente, que opta por não realizar visita técnica ao local de execução do objeto, assumindo todo e qualquer risco por esta decisão, bem como a responsabilidade na ocorrência de eventuais prejuízos que possam se dar em virtude da não realização da visita técnica. Neste ato, compromete-se ainda a prestar fielmente os serviços de acordo com o prescrito no edital e documentos em anexo, sendo tal declaração e manifestação fiel de sua livre vontade.

....., .....de ..... de 2023.

Assinatura do responsável  
CPF N°:

(A assinatura deverá ter firma reconhecida)

ESTA DECLARAÇÃO DEVERÁ SER IMPRESSA EM PAPEL TIMBRADO DA  
EMPRESA LICITANTE

**ANEXO VIII**

**MODELO DE PROPOSTA DE PREÇOS**

Apresentamos nossa proposta para execução dos serviços do objeto desta Tomada de Preços, acatando todas as estipulações consignadas no Edital, conforme abaixo:

**DO OBJETO: CONTRATAÇÃO DE EMPRESA PARA REALIZAR A OBRA DE DRENAGEM PLUVIAL NA RUA SANTO ANTÔNIO ATÉ A BACIA DE CONTENÇÃO, PARA ATENDER A DEMANDA DA SECRETARIA MUNICIPAL DE OBRAS, URBANISMO E SERVIÇOS PÚBLICOS DO MUNICÍPIO DE BAMBUÍ, CONFORME DESCRITO E ESPECIFICADO NOS ANEXOS DESTES INSTRUMENTO CONVOCATÓRIO, SENDO PROJETO, MEMORIAL DESCRITIVO E PLANILHAS QUANTITATIVAS.**

Item	Quantidade	Descrição	Valor total

No preço proposto, que constituirá a única e completa remuneração, deverão ser computados o lucro e todos os custos, inclusive impostos diretos e indiretos, obrigações tributárias, trabalhistas e previdenciárias, bem como quaisquer outras obrigações inerentes ao fornecimento do objeto, não sendo admitidos pleitos de acréscimos a qualquer título.)

VALIDADE DA PROPOSTA: Não inferior a 60 dias contados da data limite prevista para entrega da proposta, conforme art. 64, § 3º da Lei nº 8.666/93.

Local, ..... de ..... de 2023.

---

ASSINATURA DO REPRESENTANTE LEGAL DA LICITANTE

NOME: .....

Nº CÉDULA DE IDENTIDADE: .....

**OBS.: A PROPOSTA DEVERÁ ESTAR ACOMPANHADA DA PLANILHA ORÇAMENTÁRIA.**

**ANEXO IX**

**CRONOGRAMA FÍSICO-FINANCEIRO**

ORD	ITEM	ETAPAS/DESCRIÇÃO	FÍSICO/ FINANCEIRO	TOTAL ETAPAS	MÊS 1	MÊS 2	SOMA
1	1.0	SERVIÇOS PRELIMINARES	Físico (%)	100,00%	100,00%		100,00%
			Financeiro (R\$)	1.140,39	1.140,39		1.140,39
2	2.0	PREPARAÇÃO TERRENO E VALA	Físico (%)	100,00%	100,00%		100,00%
			Financeiro (R\$)	107.651,20	107.651,20		107.651,20
3	3.0	DRENAGEM	Físico (%)	100,00%		100,00%	100,00%
			Financeiro (R\$)	458.895,94		458.895,94	458.895,94
<b>TOTAL</b>			<b>Financeiro (R\$)</b>	<b>567.687,53</b>	<b>108.791,59</b>	<b>R\$ 458.895,94</b>	<b>567.687,53</b>

**ANEXO X**

**PLANILHA ORÇAMENTÁRIA**

Item	Cód.SINAPI	Descrição dos Serviços	Unid.	Quant.	Valor unit. SEM BDI	Valor unit. COM BDI	BDI	V.Total(R\$)
<b>1.0</b>		<b>SERVIÇOS PRELIMINARES</b>						
1.1	COMPOSIÇÃO 01	PLACA DE OBRA (PARA CONSTRUÇÃO CIVIL) EM CHAPA GALVANIZADA, ADESIVADA - INCLUSIVE INSTALAÇÃO	m <sup>2</sup>	2,50	369,30	456,16	BDI 1	1.140,39
<b>Subtotal item 1.0</b>								<b>1.140,39</b>
<b>2.0</b>		<b>PREPARAÇÃO TERRENO E VALA</b>						
2.1	91283	CORTADORA DE PISO COM MOTOR 4 TEMPOS A GASOLINA, POTÊNCIA DE 13 HP, COM DISCO DE CORTE DIAMANTADO SEGMENTADO PARA CONCRETO, DIÂMETRO DE 350MM, FURO DE 1" (14 X 1") - CHP DIURNO. AF_08/2015	CHP	43,00	9,29	11,48	BDI 1	493,43
2.2	SETOP RO-41211	REMOÇÃO E CARGA DE TODO PAVIMENTO EXISTENTE	m <sup>3</sup>	19,27	10,53	13,01	BDI 1	250,64
2.3	RO-41369	TRANSPORTE DE MATERIAL DE QUALQUER NATUREZA. DISTÂNCIA MÉDIA DE TRANSPORTE < = 10,00 km	TXKM	77,08	1,22	1,51	BDI 1	116,16
2.4	102281	ESCAVAÇÃO MECANIZADA DE VALA COM PROF. MAIOR QUE 1,5 M ATÉ 3,0 M (MÉDIA ENTRE MONTANTE E JUSANTE/UMA COMPOSIÇÃO POR	m <sup>3</sup>	1.606,12	5,07	6,26	BDI 1	10.058,27

		TRECHO),COM ESCAVADEIRA HIDRÁULICA (1,2 M3/155 HP),LARG. DE 1,5 M A 2,5 M, EM SOLO DE 1A CATEGORIA, LOCAIS COM BAIXO NÍVEL DE INTERFERÊNCIA. AF_02/2021						
2.5	SETOP ED-51132	CARGA DE MATERIAL DE QUALQUER NATUREZA SOBRE CAMINHÃO - MECÂNICA	m <sup>3</sup>	1.606,12	3,11	3,84	BDI 1	6.169,87
2.6	95875	TRANSPORTE COM CAMINHÃO BASCULANTE DE 10 M3, EM VIA URBANA PAVIMENTADA, DMT ATÉ 30 KM (UNIDADE: M3XKM). AF_12/2016	M3XKM	16.061,20	2,14	2,64	BDI 1	42.455,02
2.7	SETOP ED-40229	ENROCAMENTO DE PEDRA DE MÃO JOGADA (Execução incluindo fornecimento de todos os materiais)	m <sup>3</sup>	184,95	140,91	174,05	BDI 1	32.190,92
2.8	101624	PREPARO DE FUNDO DE VALA COM LARGURA MAIOR OU IGUAL A 1,5 M E MENOR QUE 2,5 M, COM CAMADA DE BRITA, LANÇAMENTO MECANIZADO. AF_08/2020	m <sup>3</sup>	61,65	209,02	258,18	BDI 1	15.916,89
<b>Subtotal item 2.0</b>								<b>107.651,20</b>
<b>3.0</b>	<b>DRENAGEM</b>							
3.1	92216	TUBO DE CONCRETO PARA REDES COLETORAS DE ÁGUAS PLUVIAIS, DIÂMETRO DE 800 MM, JUNTA RÍGIDA, INSTALADO EM LOCAL COM BAIXO NÍVEL DE INTERFERÊNCIAS - FORNECIMENTO E ASSENTAMENTO. AF_12/2015	m	133,00	548,05	676,95	BDI 1	90.034,53
3.2	92216	TUBO DE CONCRETO PARA REDES COLETORAS DE ÁGUAS PLUVIAIS, DIÂMETRO DE 1000 MM, JUNTA RÍGIDA, INSTALADO EM LOCAL COM BAIXO NÍVEL DE INTERFERÊNCIAS - FORNECIMENTO E ASSENTAMENTO. AF_12/2015	m	278,00	656,51	810,92	BDI 2	225.436,08
3.3	SETOP ED-51105	ESCAVAÇÃO E CARGA MECANIZADA EM MATERIAL DE 1ª CATEGORIA	m <sup>3</sup>	968,12	7,71	9,52	BDI 1	9.219,79
3.4	95875	TRANSPORTE COM CAMINHÃO BASCULANTE DE 10 M3, EM VIA URBANA PAVIMENTADA, DMT ATÉ 30 KM (UNIDADE: M3XKM). AF_12/2016	M3XKM	18.152,25	2,14	2,64	BDI 1	47.982,35
3.5	93369	REATERRO MECANIZADO DE VALA COM ESCAVADEIRA HIDRÁULICA (CAPACIDADE	m <sup>3</sup>	968,12	11,58	14,30	BDI 1	13.847,62

		DACAÇAMBA: 0,8 M³ / POTÊNCIA: 111 HP), LARGURA DE 1,5 A 2,5 M, PROFUNDIDADE DE 1,5 A 3,0 M, COM SOLO DE 1ª CATEGORIA EM LOCAIS COM BAIXO NÍVEL DE INTERFERÊNCIA. AF_04/2016						
3.6	SETOP ED-48550	BOCA DE LOBO DUPLA (TIPO B - CONCRETO), QUADRO, GRELHA E CANTONEIRA, INCLUSIVE ESCAVAÇÃO, REATERRO E BOTA-FORA	UNIDADE	18,00	2.165,69	2.675,06	BDI 1	48.151,09
3.7	ED-48575	CAIXA DE CAPTAÇÃO E DRENAGEM TIPO B (100 X 100 X 120 CM), D = 500 MM A 1500MM, INCLUSIVE ESCAVAÇÃO, REATERRO E BOTA FORA	UNIDADE	3,00	2.094,29	2.586,87	BDI 1	7.760,60
3.8	COMPOSIÇÃO 02	POÇO DE VISITA PARA REDE DE DRENAGEM, COM DIMENSÕES INTERNAS DE 100x100x145cm (LARGxCOMPRxALT) DE CONCRETO SIMPLES MOLDADO "IN LOCO"	m	4,00	3.332,23	4.115,97	BDI 1	16.463,88
				<b>Subtotal item 3.0</b>				<b>458.895,94</b>
<b>TOTAL</b>								<b>567.687,53</b>

**ANEXO XI**  
**MEMÓRIA DE CÁLCULO**

Item	Cód.SINAPI	Descrição dos Serviços	Unidade	Quantidade	Memória de Cálculo
<b>1.0</b>		<b>SERVIÇOS PRELIMINARES</b>			
1.1	COMPOSIÇÃO 01	PLACA DE OBRA (PARA CONSTRUÇÃO CIVIL) EM CHAPA GALVANIZADA, ADESIVADA - INCLUSIVE INSTALAÇÃO	m <sup>2</sup>	2,50	2,00m x 1,25m = 2,50m <sup>2</sup>
<b>2.0</b>		<b>PREPARAÇÃO TERRENO E VALA</b>			
2.1	91283	CORTADORA DE PISO COM MOTOR 4 TEMPOS A GASOLINA, POTÊNCIA DE 13 HP, COM DISCO DE CORTE DIAMANTADO SEGMENTADO PARA CONCRETO, DIÂMETRO DE 350MM, FURO DE 1" (14 X 1") - CHP DIURNO. AF_08/2015	CHP	43,00	8,60+20,00+17,00+35,00+152,00+6,20+103,60+6,90+19,00+60,00 redes até os pv e caixas= 428,30 m : 10 m= 42,83 A cada 10 m, 1 hora de serviço e máquina.
2.2	SETOP RO-41211	REMOÇÃO E CARGA DE TODO PAVIMENTO EXISTENTE	m <sup>3</sup>	19,27	8,60+20,00+17,00+35,00+152,00+6,20+103,60+6,90+19,00+60,00 redes até os pv e caixas= 428,30 m 428,30 mx1,50 m=642,45 m <sup>2</sup> Espessura - 0,03cm Metragem cúbica - 642,45 x 0,03 = 19,27m <sup>3</sup>
2.3	RO-41369	TRANSPORTE DE MATERIAL DE QUALQUER NATUREZA. DISTÂNCIA MÉDIA DE TRANSPORTE <= 10,00 km	TXKM	77,08	19,27 m <sup>3</sup> x 4km (até o depósito da prefeitura) = 77,08 m <sup>3</sup> x km

2.4	102281	ESCAVAÇÃO MECANIZADA DE VALA COM PROF. MAIOR QUE 1,5 M ATÉ 3,0 M (MÉDIA ENTRE MONTANTE E JUSANTE/UMA COMPOSIÇÃO POR TRECHO), COM ESCAVADEIRA HIDRÁULICA (1,2 M3/155 HP), LARG. DE 1,5 M A 2,5 M, EM SOLO DE 1ª CATEGORIA, LOCAIS COM BAIXO NÍVEL DE INTERFERÊNCIA. AF_02/2021	m³	1.606,12	Comp. total de escavação - 428,30 m Largura total - 1,50 m Profundidade média - 2,50m Metragem Cúbica = 428,30 x 1,50 x 2,50 = 1606,12 m³
2.5	SETOP ED-51132	CARGA DE MATERIAL DE QUALQUER NATUREZA SOBRE CAMINHÃO - MECÂNICA	m³	1.606,12	Idem item 2.4
2.6	95875	TRANSPORTE COM CAMINHÃO BASCULANTE DE 10 M3, EM VIA URBANA PAVIMENTADA, DMT ATÉ 30 KM (UNIDADE: M3XKM). AF_12/2016	M3XKM	16.061,20	1606,12 m³ x 1,25 (emp.) x 8km (até o lixão) = 16.061,20 m³ x km
2.7	SETOP ED-49541	ENROCAMENTO COM PEDRA DE MÃO ARRUMADA, INCLUSIVE FORNECIMENTO.	m³	184,95	Comp. total de berço - 411 m Largura berço - 1,50m Altura do enrocamento - 0,30cm Metragem cúbica = 411 x 1,50 x 0,30 = 184,95m³
2.8	101624	PREPARO DE FUNDO DE VALA COM LARGURA MAIOR OU IGUAL A 1,5 M E MENOR QUE 2,5 M, COM CAMADA DE BRITA, LANÇAMENTO MECANIZADO. AF_08/2020	m³	61,65	Comp. total de berço - 411 m Largura berço - 1,50m Altura do enrocamento - 0,10cm Metragem cúbica = 411 x 1,50 x 0,10 = 61,65 m³
3.0		<b>DRENAGEM</b>			
3.1	92214	TUBO DE CONCRETO PARA REDES COLETORAS DE ÁGUAS PLUVIAIS, DIÂMETRO DE 800 MM, JUNTA RÍGIDA, INSTALADO EM LOCAL COM BAIXO NÍVEL DE INTERFERÊNCIAS - FORNECIMENTO E ASSENTAMENTO. AF_12/2015	m	133,00	8,60-0,68-0,68=8,00 m 17-2,54=15,00 m 20 m 35-2,54-2,54=30,00 m 60 m  TOTAL=133 m



					metros total - vide projeto
3.2	92216	TUBO DE CONCRETO PARA REDES COLETORAS DE ÁGUAS PLUVIAIS, DIÂMETRO DE 1000 MM, JUNTA RÍGIDA, INSTALADO EM LOCAL COM BAIXO NÍVEL DE INTERFERÊNCIAS - FORNECIMENTO E ASSENTAMENTO. AF_12/2015	m	278,00	152-0,68-2,54-1,27=148 m 6,20-1,27-1,27=4,00 m 103,60-1,27-1,27=102 m 6,90-1,27-0,68=5,00 m 19 TOTAL= 278 m metros total - vide projeto
3.3	SETOP ED-51105	ESCAVAÇÃO E CARGA MECANIZADA EM MATERIAL DE 1ª CATEGORIA	m <sup>3</sup>	968,12	Área total de escavação = 1.606,12m <sup>3</sup> subtraído da área da manilhas e dos equipamentos  <u>Maninha de 800mm</u> - Área - 3,14 x 0,40 <sup>2</sup> = 0,50m <sup>2</sup> x 133,00 (comprimento) = 66,82m <sup>3</sup> <u>Manilha de 1000mm</u> - Área - 3,14 x 0,50 <sup>2</sup> = 0,79m <sup>2</sup> x 278,00 (comprimento) = 218,23m <sup>3</sup> <u>Poços de visita</u> - 1,00x1,00x1,45 = 1,45m <sup>3</sup> x 4 unidades = 5,80m <sup>3</sup> <u>Caixa de passagem</u> - 1,00x1,00x1,20=1,20 m <sup>3</sup> x 3=3,60 m <sup>3</sup> TOTAL - 1.261,80 - 66,28 - 218,00 - 5,80 - 3,60 = 968,12 m <sup>3</sup>
3.4	95875	TRANSPORTE COM CAMINHÃO BASCULANTE DE 10 M3, EM VIA URBANA PAVIMENTADA, DMT ATÉ 30 KM (UNIDADE: M3XKM). AF_12/2016	M3XKM	18.152,25	968,12 m <sup>3</sup> x 1,25 (emp.) x 15km (locais próximos à obra onde se acha terra apropriada) = 18.152,25 m <sup>3</sup> xkm
3.5	93369	REATERRO MECANIZADO DE VALA COM ESCAVADEIRA HIDRÁULICA (CAPACIDADE DACAÇAMBA: 0,8 M <sup>3</sup> / POTÊNCIA: 111 HP), LARGURA DE 1,5 A 2,5 M, PROFUNDIDADE DE 1,5 A 3,0 M, COM SOLO DE 1ª CATEGORIA EM LOCAIS COM BAIXO NÍVEL DE INTERFERÊNCIA. AF_04/2016	m <sup>3</sup>	968,12	Idem item 3.3

3.6	SETOP ED-48551	BOCA DE LOBO DUPLA (TIPO B - CONCRETO), QUADRO, GRELHA E CANTONEIRA, INCLUSIVE ESCAVAÇÃO, REATERRO E BOTA-FORA	UNIDADE	18	18 unidades total - vide projeto
3.7	ED-48575	CAIXA DE CAPTAÇÃO E DRENAGEM TIPO B (100 X 100 X 120 CM), D = 500 MM A 1500MM, INCLUSIVE ESCAVAÇÃO, REATERRO E BOTA FORA	UNIDADE	3	3 unidades total - vide projeto
3.8	COMPOSIÇÃO 02	POÇO DE VISITA PARA REDE DE DRENAGEM, COM DIMENSÕES INTERNAS DE 100x100x145cm (LARGxCOMPRxALT) DE CONCRETO SIMPLES MOLDADO "IN LOCO"	m	4	4 unidades total - vide projeto

**ANEXO XII**

**DECLARAÇÃO DE VÍNCULO EMPREGATÍCIO**

**DECLARAÇÃO**

Ref.: Processo Licitatório nº 099/2023 - Tomada de Preço nº 015/2023.

Declaro, sob as penas da Lei, que a empresa ....., CNPJ ....., não possui em seu quadro societário servidor público da ativa, ou empregado de empresa pública ou de sociedade de economia mista.

Por ser verdade firmo o presente.

Município/Estado, ..... de ..... de 2023.

Assinatura do responsável legal

Função

Nome da empresa

### ANEXO XIII

## MODELO DE DECLARAÇÃO DE QUE CONCORDA COM A ADEQUAÇÃO DO PROJETO E ALTERAÇÕES CONTRATUAIS, NA FORMA PREVISTA NO INCISO II DO ART. 13 DO DECRETO FEDERAL Nº 7.983/13.

### DECLARAÇÃO

....., CNPJ....., sediada ....., por intermédio de seu representante legal, infra-assinado, e para os fins do Processo Licitatório nº 099/2023, Modalidade Tomada de Preços nº 015/2023, DECLARA que:

► Concorda expressamente com adequação do projeto que integra o edital de licitação e as alterações contratuais sob alegação de falhas ou omissões em qualquer das peças, orçamentos, plantas, especificações, memoriais e estudos técnicos preliminares do projeto, na forma do disposto no inciso II do art. 13 do Decreto Federal nº 7.983/13.

....., ..... de ..... de 2023.

---

ASSINATURA DO REPRESENTANTE LEGAL DA LICITANTE

Nome: .....

Nº Cédula de Identidade: .....

## ANEXO XV

### MEMORIAL DESCRITIVO

#### **OBJETO: DRENAGEM PLUVIAL RUA SANTO ANTONIO ATÉ BACIA DE CONTENÇÃO NO MUNICÍPIO DE BAMBUÍ**

A rua Santo Antônio possui um ponto crítico na cidade de Bambuí, por ser uma rua de interseção e do encontro de várias ruas, o ponto onde o projeto de drenagem pluvial está sendo desenvolvido, recebe toda a água pluvial proveniente da região.

Nos dias de chuva o acúmulo de água no local é muito alto, causando perigo e incômodo à população. A água tem saída por um canal aberto entre uma casa e um lote vago que chegam até uma canalização existente, como a manilha não comporta o volume de água, as águas ultrapassam a boca de lobo existente e percorrem nas ruas Tereza Rodrigues, Rua Jandir Soares e João Minguta.

Conclui-se então que para aproveitar a construção da bacia de contenção no fim das ruas mencionadas acima, toda a drenagem pluvial executada será desaguada na bacia, evitando a inundação nos pontos mais baixos do bairro e acúmulo de água excessivo nas galerias no centro da cidade.

#### **1.0 – SERVIÇOS PRELIMINARES**

- 1.1 – PLACA DE OBRA (PARA CONSTRUÇÃO CIVIL) EM CHAPA GALVANIZADA, ADESIVADA - INCLUSIVE INSTALAÇÃO** – Fornecimento e instalação de placa de obra, de acordo com modelo fornecido pelo Município e instalada em local indicado pelo corpo técnico da Prefeitura, dimensões 2,00 x 1,25 metros.

#### **2.0 – PREPARAÇÃO TERRENO E VALA**

- 2.1 – CORTADORA DE PISO COM MOTOR 4 TEMPOS A GASOLINA, POTÊNCIA DE 13 HP, COM DISCO DE CORTE DIAMANTADO SEGMENTADO PARA CONCRETO, DIÂMETRO DE 350MM, FURO DE 1" (14 X 1") - CHP DIURNO. AF\_08/2015** –

Para a execução do serviço de drenagem a ser feito mediante o projeto deverá ser feito o corte no pavimento apenas do local onde será instalado as manilhas, caixas de passagem, bocas de lobo e poços de visita sem danificar o restante do pavimento.

#### **2.2 REMOÇÃO E CARGA DE TODO PAVIMENTO EXISTENTE**

Remoção e carga em caminhão apropriado de todo o pavimento que será retirado para a execução da drenagem, detalhamento do quantitativo se encontra na memória de cálculo da planilha de custos do referido projeto.

- 2.3 TRANSPORTE DE MATERIAL DE QUALQUER NATUREZA. DISTÂNCIA MÉDIA DE TRANSPORTE <= 10,00 km**



Carga de todo o material proveniente da escavação mecanizada de vala em caminhão apropriado para o transporte desse material até o seu descarte no local indicado cidade de Bambuí.

## **2.6 TRANSPORTE COM CAMINHÃO BASCULANTE DE 10 M3, EM VIA URBANA PAVIMENTADA, DMT ATÉ 30 KM (UNIDADE: M3XKM). AF\_12/2016**

Transporte com caminhão apropriado do material proveniente da escavação mecanizada de vala, do local de origem até o descarte no lixão da cidade de Bambuí.

O transporte até o lixão levou em consideração uma quilometragem de 8 quilômetros, foi considerada a distância até o lixão de 4 km de ida e 4 quilômetros de volta como pode ser observado no mapa.

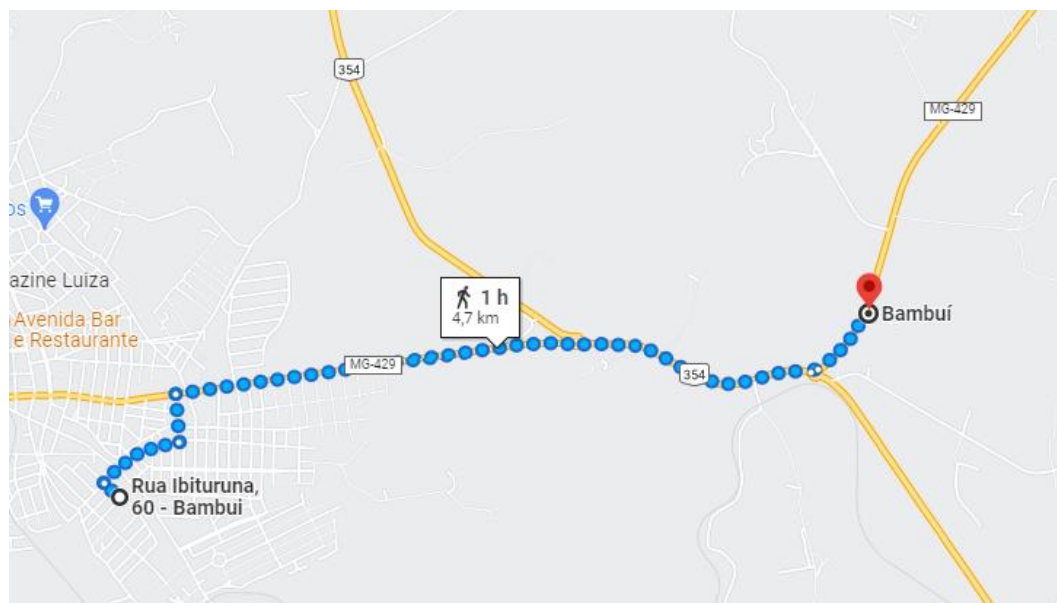

## **2.7 ENROCAMENTO DE PEDRA DE MÃO JOGADA (Execução incluindo fornecimento de todos os materiais).**

Fornecimento de todo o material, mão de obra e trabalho necessário para a confecção do enrocamento com pedra de mão.

Para uma adequada preparação e o para que o fundo da vala obtenha a resistência necessária, deve ser executado um enrocamento com pedra de mão por toda a extensão do projeto de drenagem (411,00 m), entre o solo e a camada de brita, dando uma base ao berço de brita e estabilizando o solo. Deve ser excetuado um enrocamento com 30cm de altura até se atingir a estabilidade necessária no fundo da vala.

## **2.8 PREPARO DE FUNDO DE VALA COM LARGURA MAIOR OU IGUAL A 1,5 M E MENOR QUE 2,5 M, COM CAMADA DE BRITA, LANÇAMENTO MECANIZADO. AF\_08/2020**

Berço de brita acima do enrocamento de pedra de mão, que deve ser executado em toda a extensão do projeto de drenagem para dar maior resistência ao solo e para possibilitar o recebimento dos tubos de concreto para redes coletoras de águas pluviais acima. Deve ser executada uma camada de 10cm de altura com brita em toda a extensão da obra (411,00 m),

fazendo-se o lançamento mecanizado, com a ajuda de retroescavadeira, até se atingir a estabilidade necessária no fundo da vala.

### **3.0 DRENAGEM**

#### **3.1 TUBO DE CONCRETO PARA REDES COLETORAS DE ÁGUAS PLUVIAIS, DIÂMETRO DE 800 MM, JUNTA RÍGIDA, INSTALADO EM LOCAL COM BAIXO NÍVEL DE INTERFERÊNCIAS - FORNECIMENTO E ASSENTAMENTO. AF\_12/2015**

Fornecimento e assentamento de tubos de concreto para redes coletoras 800mm em concreto, o tubo deve atender todas as normas da NBR 8890.

O assentamento dos tubos deverá ser feito com a ajuda de uma escavadeira hidráulica sobre esteira, juntamente com um assentador de tubos e servente para a execução de junta rígida, que deve ser feita utilizando argamassa no traço 1:3 (cimento e areia média).

#### **3.2 TUBO DE CONCRETO PARA REDES COLETORAS DE ÁGUAS PLUVIAIS, DIÂMETRO DE 1000 MM, JUNTA RÍGIDA, INSTALADO EM LOCAL COM BAIXO NÍVEL DE INTERFERÊNCIAS - FORNECIMENTO E ASSENTAMENTO. AF\_12/2015**

Fornecimento e assentamento de tubos de concreto para redes coletoras 1000mm em concreto, o tubo deve atender todas as normas da NBR 8890.

O assentamento dos tubos deverá ser feito com a ajuda de uma escavadeira hidráulica sobre esteira, juntamente com um assentador de tubos e servente para a execução de junta rígida, que deve ser feita utilizando argamassa no traço 1:3 (cimento e areia média).

#### **3.3 ESCAVAÇÃO E CARGA MECANIZADA EM MATERIAL DE 1ª CATEGORIA**

Escavação da terra necessária para o aterramento das valas nas ruas estipuladas em projeto. A escavação será feita em locais adequados com a ajuda de escavadeira hidráulica e todo o material será colocado em caminhão para transporte até o local da obra.

#### **3.4 TRANSPORTE COM CAMINHÃO BASCULANTE DE 10 M<sup>3</sup>, EM VIA URBANA PAVIMENTADA, DMT ATÉ 30 KM (UNIDADE: M<sup>3</sup>XKM). AF\_12/2016**

Transporte com caminhão da terra que será utilizada para o aterro mecanizado de vala, dos locais da retirada do material até o local da obra.

Como a terra é um material facilmente encontrado na cidade de Bambuí, para o cálculo da quilometragem, foi considerado um raio de 15 km do local da obra até os locais de retirada.

#### **3.5 REATERRO MECANIZADO DE VALA COM ESCAVADEIRA HIDRÁULICA (CAPACIDADE DACAÇAMBA: 0,8 M<sup>3</sup> / POTÊNCIA: 111 HP), LARGURA DE 1,5 A 2,5 M, PROFUNDIDADE DE 1,5 A 3,0 M, COM SOLO DE 1ª CATEGORIA EM LOCAIS COM BAIXO NÍVEL DE INTERFERÊNCIA. AF\_04/2016**

Aterro da vala que foi aberta para a execução de todos os serviços de instalação dos tubos de concreto.

O aterro será feito com a terra escavada nos locais apropriados e transportada até o local da obra. Será colocada com a ajuda de uma escavadeira hidráulica de modo a aterrar toda a vala



de maneira eficiente. Não deve ser utilizada a mesma terra escavada, uma vez que ela não é apropriada para o reaterro e a compactação.

Depois do aterro feito, será executada a compactação do local com compactador de solos de percussão (sapo vibratório) até atingir a firmeza necessária. A compactação deverá ser feita nas laterais dos tubos de modo a preencher os vazios laterais, inclusive a mesma deverá obedecer aos padrões exigidos pelo DNIT.

O cálculo do reaterro foi feito excluindo a área de toda a tubulação de dos equipamentos da drenagem.

### **3.6 BOCA DE LOBO DUPLA (TIPO B - CONCRETO), QUADRO, GRELHA E CANTONEIRA, INCLUSIVE ESCAVAÇÃO, REATERRO E BOTA-FORA**

Boca de lobo em concreto e blocos de concreto cheios, grelha também em concreto, conforme detalhamento abaixo, com todos os materiais e mão de obra necessários para a execução do conjunto completo (caixa coletora, quadro, grelha e cantoneira).

A instalação da boca lobo deverá ser rente ao meio fio, no segmento da sarjeta, respeitando as normas e as descrições do projeto.

#### ***b.3. Boca de lobo dupla tipo B***

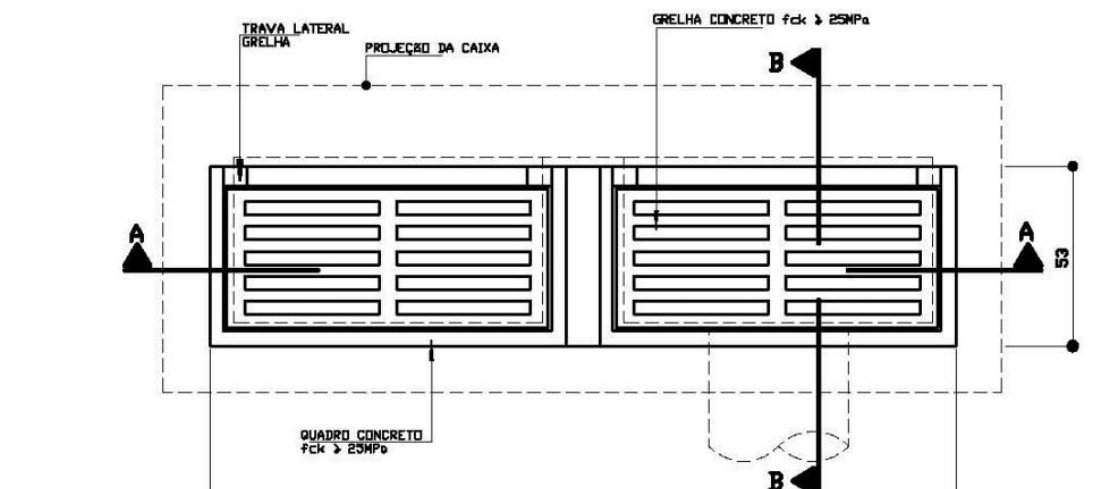



Figura 17 - Boca-de-lobo dupla (comum e combinada) - Tipo B – Planta



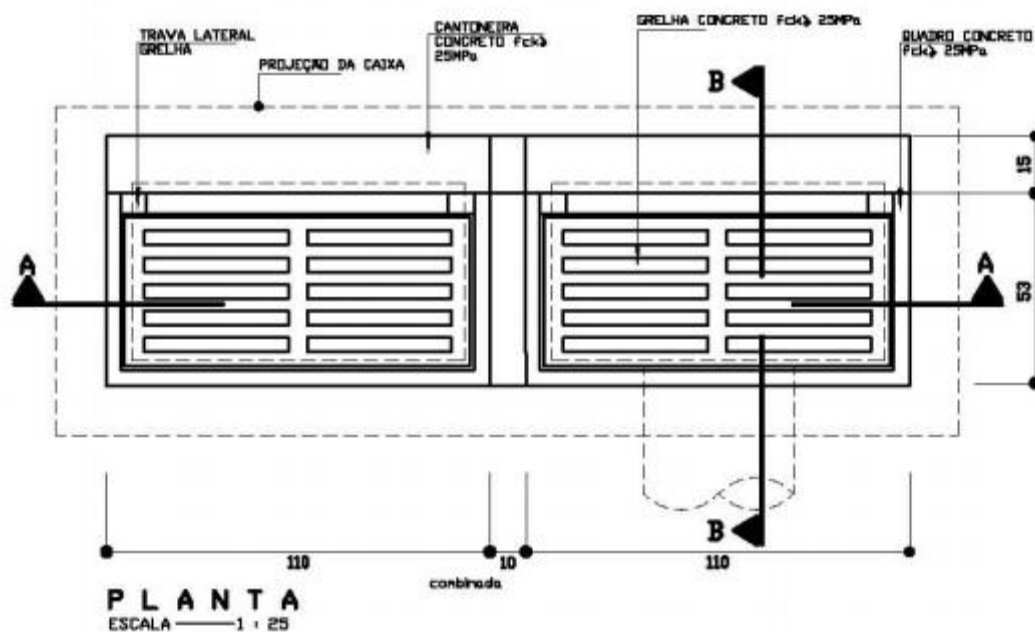
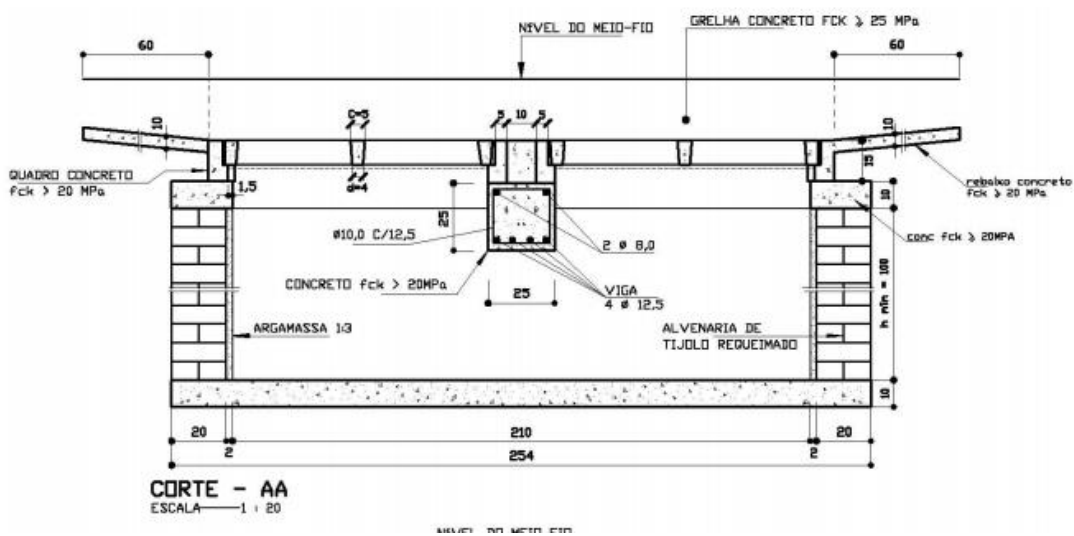

Figura 18 - Boca-de-lobo dupla (comum) - Tipo B - Cortes

### 3.7 CAIXA DE CAPTAÇÃO E DRENAGEM TIPO B (100 X 100 X 120 CM), D = 500 MM A 1500MM, INCLUSIVE ESCAVAÇÃO, REATERRO E BOTA FORA.

Caixa de passagem em concreto e blocos de concreto cheios, para fazer a ligação de todas as redes que chegam na rede principal.

### 3.8 POÇO DE VISITA PARA REDE DE DRENAGEM, COM DIMENSÕES INTERNAS DE 100x100x145cm (LARG x COMPR x ALT) DE CONCRETO SIMPLES MOLDADO "IN LOCO"

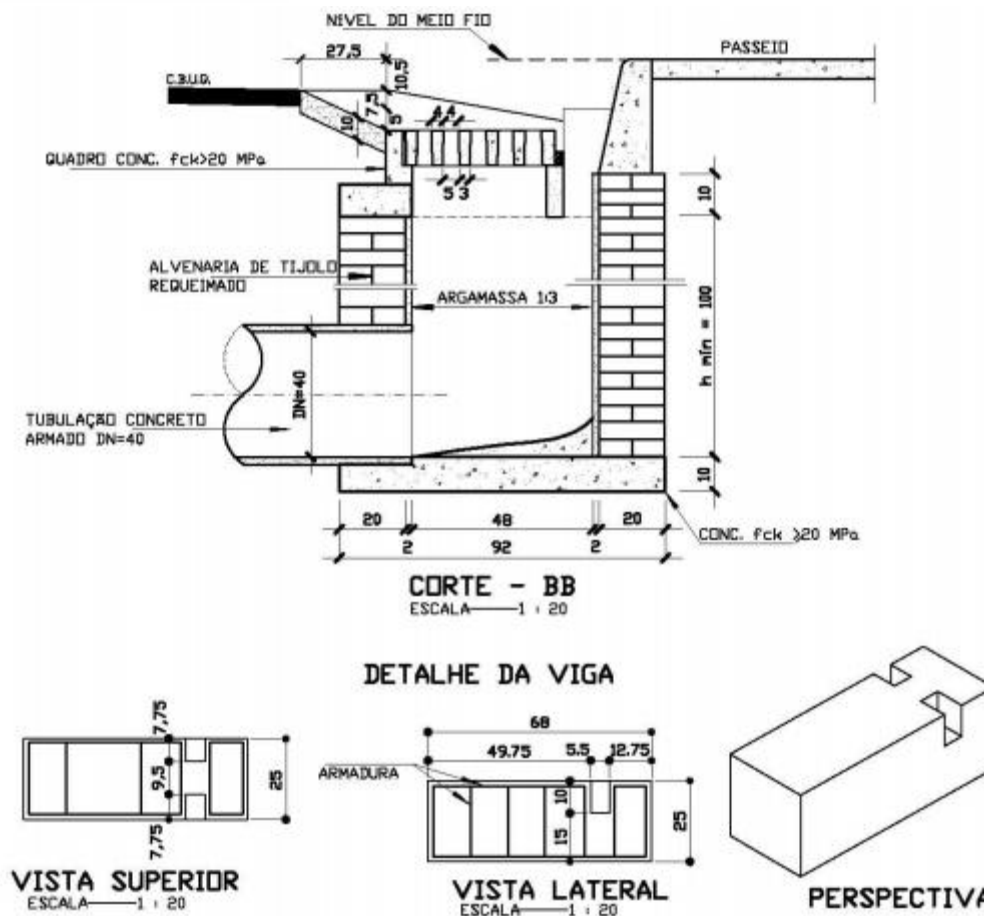
Os poços de visita serão feitos com as dimensões internas de 100x100x145 centímetros (largura x comprimento x altura). Os poços serão assentados sobre a superfície resultante da escavação regularizada e compactada. Começa-se pela execução do lastro com concreto magro, em seguida devem ser instaladas as formas na parte da câmara de trabalho e a colocação das armaduras, que devem ser feitas com aço CA-60 de 5mm para armação de estruturas em concreto armado. Em seguida procede-se a concretagem do fundo da caixa, com a consequente vibração. Concluída a concretagem das paredes da caixa, deve ser feita a desmontagem das formas, seguindo-se a colocação da laje pré-moldada de cobertura. A laje de fechamento pode ser também moldada "in loco" executando-se o cimbramento e o painel

de formas, posteriormente retirados pela chaminé. Todo o concreto utilizado deve ter um fck= 15Mpa.

Sobre a laje, será instalado a chaminé circular em concreto pré-moldado, com diâmetro de 0,6 metros e altura necessária para alcançar o nível da via. A instalação do poço de visita será concluída com a colocação do tampão em ferro fundido.