

EDITAL

CONCORRÊNCIA ELETRÔNICA Nº 001/2026 - PROCESSO Nº 001/2026 PREFEITURA MUNICIPAL DE MACEDÔNIA

A PREFEITURA MUNICIPAL DE MACEDÔNIA, TORNA PÚBLICO, PARA CONHECIMENTO DOS INTERESSADOS, QUE A PREFEITURA MUNICIPAL, REALIZARÁ LICITAÇÃO NA MODALIDADE **CONCORRÊNCIA**, NA FORMA **ELETRÔNICA**, NOS TERMOS DA LEI Nº 14.133/2021, DA LEI COMPLEMENTAR Nº 123/2006 e alterações, E DAS EXIGÊNCIAS ESTABELECIDAS NESTE EDITAL.

Data da sessão: 23/02/2026

Horário: 09:00

Local: <http://179.124.248.16:8079/comprasedital/>

Critério de Julgamento: menor preço global (Serviço Comum de Engenharia)

Modo de disputa: aberto

Regime de Execução: empreitada global

Impugnações e Esclarecimentos até às 16:30 horas do dia 13/02/2026.

1. DO OBJETO.

O objeto da presente licitação é a **CONTRATAÇÃO DE EMPRESA ESPECIALIZADA PARA CONSTRUÇÃO DE UNIDADES HABITACIONAIS DE INTERESSE SOCIAL, SENDO ÁREA 1 – RUA 5, LOTEAMENTO BOA VISTA, ÁREA 2 – RUA JOÃO DO CARMO FREITAS, JARDIM DOS TRABALHADORES E ÁREA 3 – RUA 27 DE OUTUBRO, JOÃO APARECIDO MARQUES, NO MUNICÍPIO DE MACEDÔNIA**, conforme condições, quantidades e exigências estabelecidas no projeto base – memorial descritivo, cronograma físico financeiro, planilha orçamentária detalhada da obra, projeto folha 01 à 10, constante dos anexos X, XI, XII, XIII, XIV e XV.

1.1. O critério de julgamento adotado será o Menor Preço GLOBAL, considerado o menor dispêndio para a Administração, nos termos do art. 34 da Lei nº 14.133/2021, e observadas as exigências contidas neste Edital e seus Anexos quanto às especificações do objeto.

2. DO CREDENCIAMENTO.

2.1. O Credenciamento é o nível básico do registro cadastral no **SISTEMA FIORILLI SOFTWARE** que permite a participação dos interessados na modalidade LICITATÓRIA CONCORRÊNCIA, em sua FORMA ELETRÔNICA.

2.2. O cadastro deverá ser feito no Portal Sistema Software Fiorilli, no sítio <http://179.124.248.16:8079/comprasedital/>

2.3. O credenciamento junto ao provedor do sistema implica a responsabilidade do licitante ou de seu representante legal e a presunção de sua capacidade técnica para realização das transações inerentes a esta licitação.

2.4. O licitante responsabilizar-se exclusiva e formalmente pelas transações efetuadas em seu nome, assume como firmes e verdadeiras suas propostas e seus lances, inclusive os atos praticados diretamente ou por seu representante, excluída a responsabilidade do provedor do sistema ou do órgão ou entidade promotora da licitação por eventuais danos decorrentes de uso indevido das credenciais de acesso, ainda que por terceiros.

2.5. É de responsabilidade do cadastrado conferir a exatidão dos seus dados cadastrais no **SISTEMA FIORILLI SOFTWARE** e mantê-los atualizados junto aos órgãos responsáveis pela

EDITAL CONCORRÊNCIA ELETRÔNICA Nº 001/2026 - PROCESSO PMM-SL Nº 001/2026 - PG 1

MUNICÍPIO DE MACEDÔNIA

Praça José Princi, nº 449 – Fone: (17) 3849-1162 – CEP 15620-000 – MACEDÔNIA-SP

CNPJ 45.115.912/0001-47 - Email: pmmacedonia@macedonia.sp.gov.br

informação, devendo proceder, imediatamente, à correção ou à alteração dos registros tão logo identifique incorreção ou aqueles se tornem desatualizados.

2.5.1. A não observância do disposto no subitem anterior poderá ensejar desclassificação no momento da habilitação.

3. DA INVERSÃO DE FASES - HABILITAÇÃO

3.1. A presente licitação será realizada com **INVERSÃO DE FASES**, permitida no art. 17, §1º da NLLC, DEVENDO A HABILITAÇÃO DOS LICITANTES PRECEDER A FASE DE APRESENTAÇÃO DE PROPOSTAS E LANCES, EM BUSCA DA MELHOR PRESTAÇÃO DOS SERVIÇOS QUE COMPÕEM O OBJETO DESTE CERTAME.

3.2. A Lei 14.133, em seu artigo 17, §§ 1º e 3º, estabelece que a fase de lances deve preceder a habilitação. No entanto, em situações específicas, como na contratação de obras cuja interrupção ou suspensão possa acarretar prejuízos à continuidade da construção, a inversão das fases se mostra uma alternativa mais eficaz. Isso ocorre porque, em diversos processos licitatórios, empresas sem capital social adequado ou sem comprovação técnica acabam apresentando lances mais baixos e sendo declaradas vencedoras. Porém, na fase de habilitação, constata-se que não atendem aos requisitos do edital, resultando em atrasos irreversíveis, riscos de perda do objeto devido à expiração de prazos ou, em muitos casos, no fracasso da licitação.

A inversão de fases terá como benefícios a verificação prévia da qualificação técnica, da experiência e da qualidade dos serviços prestados pelos licitantes, em busca de atender aos parâmetros mínimos de qualidade definidos no Termo de Referência, na tentativa de evitar a mácula no preço com a realização da disputa de lances antes do julgamento da capacidade de execução do objeto. Assim, a disputa ocorrerá após a análise da habilitação dos licitantes, sendo o menor preço o critério decisivo na escolha da melhor proposta para a administração.

4. DA VISITA TÉCNICA.

4.1. Visita Técnica

4.1.1. A visita técnica é facultativa para que a licitante obtenha todas as informações para elaboração de sua proposta e não alegue posteriormente desconhecimento ou falta de informações.

4.1.2. A visita técnica se realizará até o dia **13 de fevereiro de 2026**, devendo a referida visita ser agendada com antecedência, no Setor de Engenharia, pelo telefone (17) 99646-0763, de segunda a sexta-feira das 08h00m às 11h00m e das 13h00m às 16h30m.

4.1.3. No horário agendado, um funcionário da Prefeitura Municipal estará à disposição dos interessados para acompanhar e atestar as visitas.

4.1.4. Cada técnico somente poderá representar uma empresa na visita técnica e deverá estar devidamente credenciado por ela, através de documento original, que deverá ser entregue no ato da visita ao Setor de Licitação.

4.1.5. A empresa receberá Atestado de Visita Técnica, que será fornecido pelo Departamento de Obras e Serviços, e deverá apresentá-lo no envelope "01 – DOCUMENTAÇÃO".

4.1.6. A empresa que não fez a visita deverá apresentar DECLARAÇÃO de não optante em realizar a visita, e alegações posteriores relacionadas com o desconhecimento de informações e das condições locais e ainda, referente aos documentos do setor de engenharia pertinentes à execução do objeto, não serão argumentos válidos para reclamações futuras, nem desobrigam a execução do contrato.

5. DA PARTICIPAÇÃO NA CONCORRÊNCIA.

5.1. Poderão participar desta Concorrência interessados cujo ramo de atividade seja compatível com o objeto desta licitação, e que estejam com Credenciamento regular no **SISTEMA FIORILLI SOFTWARE**.

5.2. Será concedido tratamento favorecido para as microempresas e empresas de pequeno porte, para as sociedades cooperativas mencionadas no artigo 34 da Lei nº 11.488/2007, para o microempreendedor individual - MEI, nos limites previstos da Lei Complementar nº 123/2006 e no artigo 4º da Lei nº 14.133/2021.

5.3. Não poderão participar desta licitação os interessados:

5.3.1. Proibidos de participar de licitações e celebrar contratos administrativos, na forma da legislação vigente;

5.3.2. Que não atendam às condições deste Edital e seu(s) anexo(s);

5.3.3. Estrangeiros que não tenham representação legal no Brasil com poderes expressos para receber citação e responder administrativa ou judicialmente;

5.3.4. Que se enquadrem nas vedações previstas nos artigos 9º e 14 da Lei nº 14.133/2021;

5.3.5. Que estejam sob falência, concurso de credores, concordata ou em processo de dissolução ou liquidação;

5.3.6. Organizações da Sociedade Civil de Interesse Público - OSCIP, atuando nessa condição (Acórdão nº 746/2014-TCU-Plenário).

5.4. A pessoa jurídica poderá participar da licitação em consórcio, observadas as regras do art. 15 da Lei nº 14.133/2021.

5.5. Como condição para participação na concorrência, a licitante assinalará “sim” ou “não” em campo próprio do sistema eletrônico, relativo às seguintes declarações:

5.5.1. Que cumpre os requisitos estabelecidos no artigo 3º da Lei Complementar nº 123/2006, estando apta a usufruir do tratamento favorecido estabelecido em seus arts. 42 a 49 e que não celebrou contratos com a Administração Pública cujos valores extrapolam a receita bruta máxima admitida para fins de enquadramento como empresa de pequeno porte;

5.5.1.1. Nos itens exclusivos para participação de microempresas e empresas de pequeno porte, a assinalação do campo “não” impedirá o prosseguimento no certame;

5.5.1.2. Nos itens em que a participação não for exclusiva para microempresas e empresas de pequeno porte, a assinalação do campo “não” apenas produzirá o efeito de o licitante não ter direito ao tratamento favorecido previsto na Lei Complementar nº 123/2006, mesmo que microempresa, empresa de pequeno porte.

5.5.2. Que está ciente e concorda com as condições contidas no Edital e seus anexos;

5.5.3. Que cumpre os requisitos para a habilitação definidos no Edital e que a proposta apresentada está em conformidade com as exigências editalícias;

5.5.4. Que inexistem fatos impeditivos para sua habilitação no certame, ciente da obrigatoriedade de declarar ocorrências posteriores;

5.5.5. Que não emprega menor de 18 anos em trabalho noturno, perigoso ou insalubre e não emprega menor de 16 anos, salvo menor, a partir de 14 anos, na condição de aprendiz, nos termos do artigo 7º, XXXIII, da Constituição Federal de 1998;

5.5.6. Que a proposta foi elaborada de forma independente;

5.5.7. Que não possui, em sua cadeia produtiva, empregados executando trabalho degradante ou forçado, observando o disposto nos incisos III e IV do art. 1º e no inciso III do art. 5º da Constituição Federal;

5.5.8. Que cumpre com a reserva de cargos prevista em lei para pessoa com deficiência ou para reabilitado da Previdência Social e que atendam às regras de acessibilidade previstas na legislação, conforme disposto no art. 93 da Lei nº 8.213/1991.

EDITAL CONCORRÊNCIA ELETRÔNICA Nº 001/2026 - PROCESSO PMM-SL Nº 001/2026 - PG 3

MUNICÍPIO DE MACEDÔNIA

Praça José Princi, nº 449 – Fone: (17) 3849-1162 – CEP 15620-000 – MACEDÔNIA-SP

CNPJ 45.115.912/0001-47 - Email: pmmacedonia@macedonia.sp.gov.br

5.6. A declaração falsa relativa ao cumprimento de qualquer condição sujeitará o licitante às sanções previstas em lei e neste Edital.

6. DA APRESENTAÇÃO DOS DOCUMENTOS DE HABILITAÇÃO E DA PROPOSTA.

6.1. Os licitantes encaminharão, exclusivamente por meio do sistema eletrônico, concomitantemente com os documentos de habilitação exigidos no edital, proposta com a descrição do objeto ofertado e o preço, até a data e o horário estabelecidos para abertura da sessão pública, quando, então, encerrar-se-á automaticamente a etapa de envio dessa documentação.

6.2. Será exigida, no momento da apresentação da proposta, a comprovação do recolhimento de quantia a título de garantia de proposta, como requisito de pré-habilitação, no montante de 1% (um por cento) do valor do Orçamento Referencial deste Edital.

6.2.1. A garantia de proposta será devolvida aos licitantes no prazo de 10 (dez) dias úteis, contado da assinatura do contrato ou da data em que for declarada fracassada a licitação.

6.2.2. Implicará execução do valor integral da garantia de proposta a recusa em assinar o contrato ou a não apresentação dos documentos para a contratação.

6.2.3. A garantia de proposta poderá ser prestada em quaisquer das seguintes modalidades:

a) caução em dinheiro ou em títulos da dívida pública emitidos sob a forma escritural, mediante registro em sistema centralizado de liquidação e de custódia autorizado pelo Banco Central do Brasil, e avaliados por seus valores econômicos, conforme definido pelo Ministério da Economia;

b) seguro-garantia;

c) fiança bancária emitida por banco ou instituição financeira devidamente autorizada a operar no País pelo Banco Central do Brasil;

d) título de capitalização custeado por pagamento único, com resgate pelo valor total

6.3. O envio da proposta, acompanhada dos documentos de habilitação exigidos neste Edital, ocorrerá por meio de chave de acesso e senha.

6.4. As Microempresas e Empresas de Pequeno Porte deverão encaminhar a documentação de habilitação, ainda que haja alguma restrição de regularidade fiscal e trabalhista, nos termos do art. 43, § 1º da LC nº 123/2006.

6.5. Incumbirá ao licitante acompanhar as operações no sistema eletrônico durante a sessão pública da Concorrência, ficando responsável pelo ônus decorrente da perda de negócios, diante da inobservância de quaisquer mensagens emitidas pelo sistema ou de sua desconexão.

6.6. Até a abertura da sessão pública, os licitantes poderão retirar ou substituir a proposta e os documentos de habilitação anteriormente inseridos no sistema;

6.7. Não será estabelecida, nesta etapa do certame, ordem de classificação entre as propostas apresentadas, o que somente ocorrerá após a realização dos procedimentos de negociação e julgamento da proposta.

6.8. Os documentos que compõem a proposta e a habilitação do licitante melhor classificado somente serão disponibilizados para avaliação do Agente de Contratação e para acesso público após o encerramento do envio de lances.

7. DA HABILITAÇÃO.

7.1. Como etapa inicial do certame, previamente à abertura e ao julgamento das propostas, a Comissão de Contratação procederá ao exame da documentação de habilitação das licitantes, verificando o atendimento às condições de participação, nos termos do art. 14 da Lei nº 14.133/2021, da legislação correlata e das disposições deste Edital.

7.1.1. A verificação das condições de participação abrangerá, especialmente, a inexistência de sanções que impeçam a participação no certame ou a futura contratação, mediante consulta ao Cadastro Nacional de Empresas Inidôneas e Suspensas (CEIS), ao Cadastro Nacional de

EDITAL CONCORRÊNCIA ELETRÔNICA Nº 001/2026 - PROCESSO PMM-SL Nº 001/2026 - PG 4

MUNICÍPIO DE MACEDÔNIA

Praça José Princi, nº 449 – Fone: (17) 3849-1162 – CEP 15620-000 – MACEDÔNIA-SP

CNPJ 45.115.912/0001-47 - Email: pmmacedonia@macedonia.sp.gov.br

Empresas Punidas (CNEP) e ao Cadastro Nacional de Condenações Cíveis por Ato de Improbidade Administrativa e Inelegibilidade, sem prejuízo de outras bases oficiais que venham a ser utilizadas.

7.1.2. Somente as licitantes regularmente habilitadas estarão autorizadas a prosseguir para a abertura dos envelopes contendo as propostas técnicas e/ou de preços, observadas as demais fases e condições estabelecidas neste Edital.

7.1.3. A consulta aos cadastros será realizada em nome da empresa licitante e de seu sócio majoritário, por força do artigo 12 da Lei nº 8.429, de 1992, que prevê, dentre as sanções impostas ao responsável pela prática de ato de improbidade administrativa, a proibição de contratar com o Poder Público, inclusive por intermédio de pessoa jurídica da qual seja sócio majoritário.

7.1.4. Caso conste na Consulta de Situação do Fornecedor a existência de Ocorrências Impeditivas Indiretas, o gestor diligenciará para verificar se houve fraude por parte das empresas apontadas no Relatório de Ocorrências Impeditivas Indiretas.

7.1.5. A tentativa de burla será verificada por meio dos vínculos societários, linhas de fornecimento similares, dentre outros.

7.1.6. O licitante será convocado para manifestação previamente à sua desclassificação.

7.1.7. Constatada a existência de sanção, a Comissão de Contratação reputará o licitante inabilitado, por falta de condição de participação.

7.1.8. Não serão aceitos documentos de habilitação com indicação de CNPJ/CPF diferentes, salvo aqueles legalmente permitidos.

7.1.9. Se o licitante for a matriz, todos os documentos deverão estar em nome da matriz, e se o licitante for a filial, todos os documentos deverão estar em nome da filial, exceto aqueles documentos que, pela própria natureza, comprovadamente, forem emitidos somente em nome da matriz.

7.1.10. Serão aceitos registros de CNPJ de licitante matriz e filial com diferenças de números de documentos pertinentes ao CND e ao CRF/FGTS, quando for comprovada a centralização do recolhimento dessas contribuições.

7.1.11. Ressalvado o disposto na Lei Complementar nº 123/2006, os licitantes deverão apresentar, nos termos deste Edital, a documentação relacionada nos itens a seguir, para fins de habilitação:

7.2. Caso atendidas as condições de participação, a habilitação dos licitantes será verificada por meio do **SISTEMA FIORILLI SOFTWARE**, em relação à habilitação jurídica, à regularidade fiscal e trabalhista, à qualificação econômica financeira e à habilitação técnica.

7.2.1. É dever do licitante atualizar previamente as comprovações constantes do **SISTEMA FIORILLI SOFTWARE**, para que estejam vigentes na data da abertura da sessão pública, ou encaminhar, em conjunto com a apresentação da proposta, a respectiva documentação atualizada.

7.2.2. O descumprimento do subitem acima implicará a inabilitação do licitante, exceto se a consulta aos sítios eletrônicos oficiais emissores de certidões feita pelo Agente de Contratação lograr êxito em encontrar a(s) certidão(ões) válida(s).

7.3. Em caso de participação de empresas em consórcio, será exigido o acréscimo de 10% (dez por cento) a 30% (trinta por cento) sobre o valor exigido de licitante individual para a habilitação econômico-financeira, salvo justificção no processo licitatório. Essa regra não se aplica aos consórcios formados, em sua totalidade, por microempresas e pequenas empresas, assim definidas em lei.

7.4. Havendo a necessidade de envio de documentos de habilitação complementares, necessários à confirmação daqueles exigidos neste Edital e já apresentados, o licitante será convocado a encaminhá-los, em formato digital, via sistema, no prazo de 24 (vinte e quatro) horas sob pena de inabilitação.

7.5. Somente haverá a necessidade de comprovação do preenchimento de requisitos mediante apresentação dos documentos originais não-digitais quando houver dúvida em relação à integridade do documento digital.

7.6. Não serão aceitos documentos de habilitação com indicação de CNPJ/CPF diferentes, salvo aqueles legalmente permitidos.

7.7. Se o licitante for a matriz, todos os documentos deverão estar em nome da matriz, e se o licitante for a filial, todos os documentos deverão estar em nome da filial, exceto aqueles documentos que, pela própria natureza, comprovadamente, forem emitidos somente em nome da matriz.

7.7.1. Serão aceitos registros de CNPJ de licitante matriz e filial com diferenças de números de documentos pertinentes ao CND e ao CRF/FGTS, quando for comprovada a centralização do recolhimento dessas contribuições.

7.8. Os licitantes deverão encaminhar, nos termos deste Edital, a documentação relacionada nos itens a seguir, para fins de habilitação:

7.9. HABILITAÇÃO JURÍDICA:

7.9.1. No caso de empresário individual: inscrição no Registro Público de Empresas Mercantis, a cargo da Junta Comercial da respectiva sede;

7.9.2. Em se tratando de microempreendedor individual – MEI: Certificado da Condição de Microempreendedor Individual - CCMEI, cuja aceitação ficará condicionada à verificação da autenticidade no sítio www.portaldoempreendedor.gov.br;

7.9.3. No caso de sociedade empresária ou empresa individual de responsabilidade limitada - EIRELI: ato constitutivo, estatuto ou contrato social em vigor, devidamente registrado na Junta Comercial da respectiva sede, acompanhado de documento comprobatório de seus administradores;

7.9.4. Inscrição no Registro Público de Empresas Mercantis onde opera, com averbação no Registro onde tem sede a matriz, no caso de ser a participante sucursal, filial ou agência;

7.9.5. No caso de sociedade simples: inscrição do ato constitutivo no Registro Civil das Pessoas Jurídicas do local de sua sede, acompanhada de prova da indicação dos seus administradores;

7.9.6. No caso de cooperativa: ata de fundação e estatuto social em vigor, com a ata da assembleia que o aprovou, devidamente arquivado na Junta Comercial ou inscrito no Registro Civil das Pessoas Jurídicas da respectiva sede, bem como o registro de que trata o art. 107 da Lei nº 5.764, de 1971;

7.9.7. No caso de empresa ou sociedade estrangeira em funcionamento no País: decreto de autorização;

7.9.8. Os documentos acima deverão estar acompanhados de todas as alterações ou da consolidação respectiva;

7.10. HABILITAÇÃO FISCAL, SOCIAL E TRABALHISTA:

7.10.1. Prova de inscrição no Cadastro Nacional de Pessoas Jurídicas (CNPJ) ou no Cadastro de Pessoas Físicas (CPF), conforme o caso;

7.10.2. Prova de inscrição no cadastro de contribuintes estadual e/ou municipal, se houver relativo ao domicílio ou sede do licitante, pertinente ao seu ramo de atividade e compatível com o objeto contratual;

7.10.3. Prova de regularidade fiscal perante a Fazenda Nacional, mediante apresentação de certidão expedida conjuntamente pela Secretaria da Receita Federal do Brasil (RFB) e pela Procuradoria-Geral da Fazenda Nacional (PGFN), referente a todos os créditos tributários federais e à Dívida Ativa da União (DAU) por elas administrados, inclusive aqueles relativos à Seguridade Social, nos termos da Portaria Conjunta nº 1.751, de 02/10/2014, do Secretário da Receita Federal do Brasil e da Procuradora-Geral da Fazenda Nacional.

EDITAL CONCORRÊNCIA ELETRÔNICA Nº 001/2026 - PROCESSO PMM-SL Nº 001/2026 - PG 6

MUNICÍPIO DE MACEDÔNIA

Praça José Princi, nº 449 – Fone: (17) 3849-1162 – CEP 15620-000 – MACEDÔNIA-SP

CNPJ 45.115.912/0001-47 - Email: pmmacedonia@macedonia.sp.gov.br

- 7.10.4.** Prova de regularidade com o Fundo de Garantia do Tempo de Serviço (FGTS);
- 7.10.5.** Prova de inexistência de débitos inadimplidos perante a justiça do trabalho, mediante a apresentação de certidão negativa ou positiva com efeito de negativa, nos termos do Título VII-A da Consolidação das Leis do Trabalho, aprovada pelo Decreto-Lei nº 5.452/1943;
- 7.10.6.** Prova de regularidade junto à Fazenda Estadual, através da Certidão Negativa conjunta junto aos Tributos Estaduais, emitida pela Secretaria da Fazenda Estadual onde a empresa for sediada;
- 7.10.7.** Prova de regularidade junto à Fazenda Municipal, através da Certidão Negativa junto aos Tributos Municipais, emitida pela Secretaria da Fazenda Municipal onde a empresa for sediada;
- 7.10.8.** Caso o licitante detentor do menor preço seja qualificado como microempresa ou empresa de pequeno porte deverá apresentar toda a documentação exigida para efeito de comprovação de regularidade fiscal, mesmo que esta apresente alguma restrição, sob pena de inabilitação.

7.11. HABILITAÇÃO ECONÔMICO-FINANCEIRA.

- 7.11.1.** Certidão Negativa de falência, de concordata, de recuperação judicial ou extrajudicial (Lei nº 11.101/2005), expedida pelo distribuidor da sede da empresa, datado dos últimos 30 (trinta) dias, ou que esteja dentro do prazo de validade expresso na própria Certidão;
- 7.11.2.** No caso de certidão positiva de recuperação judicial ou extrajudicial, o licitante deverá apresentar a comprovação de que o respectivo plano de recuperação foi acolhido judicialmente, na forma do art. 58, da Lei n.º 11.101, de 09 de fevereiro de 2005, sob pena de inabilitação, devendo, ainda, comprovar todos os demais requisitos de habilitação.
- 7.11.3.** Balanço patrimonial e demonstrações contábeis do último exercício social, já exigíveis e apresentados na forma da lei, que comprovem a boa situação financeira da empresa, vedada a sua substituição por balancetes ou balanços provisórios, podendo ser atualizados por índices oficiais quando encerrado há mais de 3 (três) meses da data de apresentação da proposta;
- 7.11.3.1.** No caso de fornecimento de bens para pronta entrega, não será exigido da licitante qualificada como microempresa ou empresa de pequeno porte, a apresentação de balanço patrimonial do último exercício financeiro. (Art. 3º do Decreto nº 8.538/2015);
- 7.11.3.2.** No caso de empresa constituída no exercício social vigente, admite-se a apresentação de balanço patrimonial e demonstrações contábeis referentes ao período de existência da sociedade;
- 7.11.3.3.** É admissível o balanço intermediário, se decorrer de lei ou contrato social/estatuto social.
- 7.11.3.4.** Caso o licitante seja cooperativa, tais documentos deverão ser acompanhados da última auditoria contábil-financeira, conforme dispõe o artigo 112 da Lei nº 5.764, de 1971, ou de uma declaração, sob as penas da lei, de que tal auditoria não foi exigida pelo órgão fiscalizador;
- 7.11.4.** A comprovação da situação financeira da empresa será constatada mediante obtenção de índices de Liquidez Geral (LG), Solvência Geral (SG) e Liquidez Corrente (LC), superiores a 1 (um) resultantes da aplicação das fórmulas:

$$LG = \frac{\text{Ativo Circulante} + \text{Realizável a Longo Prazo}}{\text{Passivo Circulante} + \text{Passivo Não Circulante}}$$

$$SG = \frac{\text{Ativo Total}}{\text{Passivo Circulante} + \text{Passivo Não Circulante}}$$

$$LC = \frac{\text{Ativo Circulante}}{\text{Passivo Circulante}}$$

7.11.5. As empresas que apresentarem resultado inferior ou igual a 1 (um) em qualquer dos índices de Liquidez Geral (LG), Solvência Geral (SG) e Liquidez Corrente (LC), deverão comprovar, considerados os riscos para a Administração, e, a critério da autoridade competente, o capital mínimo ou o patrimônio líquido mínimo de 10% (dez por cento) do valor estimado da contratação ou do item pertinente.

7.11.6. As licitantes deverão ainda complementar a comprovação da qualificação econômico-financeira por meio de comprovação de patrimônio líquido de 10% (dez por cento) do valor estimado da contratação, por meio da apresentação do balanço patrimonial e demonstrações contábeis do último exercício social, apresentados na forma da lei, vedada a substituição por balancetes ou balanços provisórios, podendo ser atualizados por índices oficiais quando encerrados há mais de 3 (três) meses da data da apresentação da proposta.

7.11.7. As licitantes deverão apresentar comprovação, por meio de declaração, de relação de relação dos compromissos assumidos pelo licitante que importem em diminuição de sua capacidade econômico-financeira, excluídas parcelas já executadas de contratos firmados com a Administração Pública e/ou com a iniciativa privada, vigentes na data da sessão pública de abertura desta licitação, não é superior ao Patrimônio Líquido do licitante, podendo este ser atualizado na forma já disciplinada neste Edital.

7.11.8. A declaração de que trata o item acima deverá estar acompanhada da Demonstração do Resultado do Exercício (DRE) relativa ao último exercício social quando houver divergência percentual superior a 10% (dez por cento), para mais ou para menos, entre a declaração aqui tratada e a receita bruta discriminada na Demonstração do Resultado do Exercício (DRE), deverão ser apresentadas, concomitantemente, as devidas justificativas.

7.12. QUALIFICAÇÃO TÉCNICA.

7.12.1. Comprovação de aptidão para a execução de serviços ou fornecimento de bens similares de complexidade tecnológica e operacional equivalente ou superior com o objeto desta contratação, ou com o item pertinente, por meio da apresentação de certidões ou atestados, por pessoas jurídicas de direito público ou privado, necessariamente em nome do licitante, devidamente registrado(s) no órgão competente – CREA (ou outra entidade equivalente).

7.12.2. Para fins da comprovação de que trata este subitem, deverá ser comprovada a execução de serviços e quantitativos mínimos abaixo indicados:

ITENS DE PLANILHA	DESCRIÇÃO	UNID.	QTDE TOTAL	QTDE A SER COMPROVADA
1.4.1.0.1.	ALVENARIA DE VEDAÇÃO DE BLOCOS CERÂMICOS FURADOS NA HORIZONTAL DE 11,5X19X29 CM (ESPESSURA 11,5 CM) E ARGAMASSA DE ASSENTAMENTO COM PREPARO EM BETONEIRA. AF_12/2021	M²	2.536	1.100
1.6.1.0.3.	MASSA ÚNICA, EM ARGAMASSA TRAÇO 1:2:8, PREPARO MECÂNICO, APLICADA MANUALMENTE EM PAREDES INTERNAS DE AMBIENTES COM ÁREA ENTRE 5M² E 10M², E = 10MM, COM TALISCAS. AF_03/2024	M²	1.955	970
1.6.2.0.2.	REVESTIMENTO CERÂMICO PARA PAREDES INTERNAS COM PLACAS TIPO ESMALTADA DE DIMENSÕES 20X20 CM APLICADAS NA ALTURA INTEIRA DAS PAREDES. AF_02/2023_PE	M²	405	200

7.12.3. Será admitida, para fins de comprovação de quantitativo mínimo, a apresentação e o somatório de diferentes atestados executados de forma concomitante.

7.12.4. Os atestados de capacidade técnica poderão ser apresentados em nome da matriz ou da filial do fornecedor.

7.12.5. O fornecedor disponibilizará todas as informações necessárias à comprovação da legitimidade dos atestados, apresentando, quando solicitado pela Administração, cópia do contrato que deu suporte à contratação, endereço atual da contratante e local em que foi executado o objeto contratado, dentre outros documentos.

7.12.6. Registro ou inscrição da empresa no CREA (Conselho Regional de Engenharia e Agronomia) ou CAU (Conselho de Arquitetura e Urbanismo), em plena validade;

7.12.7. Capacidade técnico-profissional que se dará através da comprovação de que o licitante possui, em seu quadro permanente, na data prevista para a entrega da proposta, profissional(is) de nível superior ou outro devidamente reconhecido pela entidade competente, nos termos da Resolução 218/73 do CONFEA que será o responsável técnico pela execução dos serviços, devidamente registrado no Conselho Regional de Engenharia, e Agronomia – CREA (ou outra entidade equivalente), detentor de, no mínimo, um atestado de responsabilidade técnica por execução de execução de serviços na área da construção civil em condições e características ao objeto da licitação, sendo considerado também como parcela de maior relevância, independente de quantitativos:

ITENS DE PLANILHA	DESCRIÇÃO
1.4.1.0.1.	ALVENARIA DE VEDAÇÃO DE BLOCOS CERÂMICOS FURADOS NA HORIZONTAL DE 11,5X19X29 CM (ESPESSURA 11,5 CM) E ARGAMASSA DE ASSENTAMENTO COM PREPARO EM BETONEIRA. AF_12/2021
1.6.1.0.3.	MASSA ÚNICA, EM ARGAMASSA TRAÇO 1:2:8, PREPARO MECÂNICO, APLICADA MANUALMENTE EM PAREDES INTERNAS DE AMBIENTES COM ÁREA ENTRE 5M ² E 10M ² , E = 10MM, COM TALISCAS. AF_03/2024
1.6.2.0.2.	REVESTIMENTO CERÂMICO PARA PAREDES INTERNAS COM PLACAS TIPO ESMALTADA DE DIMENSÕES 20X20 CM APLICADAS NA ALTURA INTEIRA DAS PAREDES. AF_02/2023_PE

7.12.8. A comprovação do vínculo profissional far-se-á através da apresentação do contrato social, quando sócios, registro na carteira profissional, ficha de empregado ou contrato de trabalho, sendo possível a contratação de profissional autônomo que preencha os requisitos, desde que vinculado o profissional acima indicado com a empresa licitante na data prevista para entrega da proposta;

7.12.9. Quando permitida a participação de consórcio de empresas, a habilitação técnica, quando exigida, será feita por meio do somatório dos quantitativos de cada consorciado e, para efeito de habilitação econômico-financeira, quando exigida, será observado o somatório dos valores de cada consorciado.

7.12.10. Se o consórcio não for formado integralmente por Microempresas ou Empresas de Pequeno Porte e o termo de referência exigir requisitos de habilitação econômico- financeira, haverá um acréscimo de 10% para o consórcio em relação ao valor exigido para os licitantes individuais.

7.12.11. Os documentos exigidos para fins de habilitação poderão ser apresentados em original, por cópia ou por qualquer outro meio admitido pela Administração.

7.12.12. Os documentos exigidos para fins de habilitação Jurídica e Fiscal poderão ser substituídos por registro cadastral emitido pela Prefeitura Municipal de Macedônia-SP, desde que tal registro

EDITAL CONCORRÊNCIA ELETRÔNICA Nº 001/2026 - PROCESSO PMM-SL Nº 001/2026 - PG 9

MUNICÍPIO DE MACEDÔNIA

Praça José Princi, nº 449 – Fone: (17) 3849-1162 – CEP 15620-000 – MACEDÔNIA-SP

CNPJ 45.115.912/0001-47 - Email: pmmacedonia@macedonia.sp.gov.br

abranja todos os requisitos retro mencionados e tenha sido feito em obediência ao disposto na Lei nº 14.133/2021.

7.12.13. Atestado de Visita Técnica, fornecido pela Secretaria Municipal de Obras da Prefeitura Municipal de Macedônia, onde considerando que na presente contratação a avaliação prévia do local de execução é imprescindível para o conhecimento pleno das condições e peculiaridades do objeto a ser contratado, o licitante deve atestar, sob pena de inabilitação, que conhece o local e as condições de realização do serviço, assegurado a ele o direito de realização de vistoria prévia.

7.12.14. O licitante que optar por realizar vistoria prévia terá disponibilizado pela Administração data e horário exclusivos, estes quais serão agendados pela Secretaria Municipal de Obras da Prefeitura Municipal de Macedônia, no prazo compreendido entre a publicação do edital e o último dia útil anterior à data para o protocolo das propostas, realizando-se o agendamento pelo fone (17) 3849-1162, ramal 211, de modo que seu agendamento não coincida com o agendamento de outros licitantes.

7.12.15. Caso o licitante opte por não realizar vistoria, poderá substituir o Atestado de Visita Técnica exigida no item 7.12.13. por declaração formal, qual deverá ser assinada pelo seu responsável técnico acerca do conhecimento pleno das condições e peculiaridades da contratação.

8. DO PREENCHIMENTO DA PROPOSTA.

8.1. O licitante enviará sua proposta mediante o preenchimento, no sistema eletrônico, dos seguintes campos:

8.1.1. Valor unitário e total para cada item ou lote de itens, em moeda corrente nacional;

8.1.2. Descrição detalhada do objeto, contendo as informações similares à especificação do Termo de Referência, indicando-se, entre outras, as seguintes informações:

8.1.2.1. Indicação dos sindicatos, acordos coletivos, convenções coletivas ou sentenças normativas que regem as categorias profissionais que executarão o serviço e as respectivas datas bases e vigências, com base na Classificação Brasileira de Ocupações – CBO;

8.1.2.2. A estimativa de quantidade de pessoal que será alocado na execução contratual;

8.2. Todas as especificações do objeto contidas na proposta vinculam a Contratada.

8.3. Nos valores propostos estarão inclusos todos os custos operacionais, encargos previdenciários, trabalhistas, tributários, comerciais e quaisquer outros que incidam direta ou indiretamente na prestação dos serviços, apurados mediante o preenchimento do modelo de Planilha de Custos e Formação de Preços, conforme anexos deste Edital.

8.4. A proposta apresentada deverá contemplar o valor total dos custos da contratação, inclusive aqueles estimados para as ocorrências de fatos geradores.

8.5. A empresa é a única responsável pela cotação correta dos encargos tributários. Em caso de erro ou cotação incompatível com o regime tributário a que se submete, serão adotadas as orientações a seguir:

8.5.1. Cotação de percentual menor que o adequado: o percentual será mantido durante toda a execução contratual;

8.5.2. Cotação de percentual maior que o adequado: o excesso será suprimido, unilateralmente, da planilha e haverá glosa, quando do pagamento, e/ou redução, quando da repactuação, para fins de total ressarcimento do débito.

8.6. Se o regime tributário da empresa implica o recolhimento de tributos em percentuais variáveis, a cotação adequada será a que corresponde à média dos efetivos recolhimentos da empresa nos últimos doze meses, devendo o licitante ou contratada apresentar ao Agente de Contratação ou à fiscalização, a qualquer tempo, comprovação da adequação dos recolhimentos, para os fins do previsto no subitem anterior.

8.7. Independentemente do percentual de tributo inserido na planilha, no pagamento dos serviços, serão retidos na fonte os percentuais estabelecidos na legislação vigente.

8.8. Na presente licitação, a Microempresa e a Empresa de Pequeno Porte não poderão se beneficiar do regime de tributação pelo Simples Nacional, visto que os serviços serão prestados com disponibilização de trabalhadores em dedicação exclusiva de mão de obra, o que configura cessão de mão de obra para fins tributários, conforme art. 17, inciso XII, da Lei Complementar no 123/2006.

8.9. A apresentação das propostas implica obrigatoriedade do cumprimento das disposições nelas contidas, em conformidade com o que dispõe o Termo de Referência, assumindo o proponente o compromisso de executar os serviços nos seus termos, bem como de fornecer os materiais, equipamentos, ferramentas e utensílios necessários, em quantidades e qualidades adequadas à perfeita execução contratual, promovendo, quando requerido, sua substituição.

8.10. Os preços ofertados, tanto na proposta inicial, quanto na etapa de lances, serão de exclusiva responsabilidade do licitante, não lhe assistindo o direito de pleitear qualquer alteração, sob alegação de erro, omissão ou qualquer outro pretexto.

8.11. O prazo de validade da proposta não será inferior a 60 (sessenta) **DIAS**, a contar da data de sua apresentação.

8.12. Os licitantes devem respeitar os preços máximos estabelecidos nas normas de regência de contratações públicas, quando participarem de licitações públicas;

8.13. O descumprimento das regras supramencionadas pelo administrativo legislativo por parte dos contratados pode ensejar a responsabilização pelos órgãos de controle e, após o devido processo legal, gerar as seguintes consequências: assinatura de prazo para a adoção das medidas necessárias ao exato cumprimento da lei ou condenação dos agentes públicos responsáveis e da empresa contratada ao pagamento dos prejuízos ao erário, caso verificada a ocorrência de superfaturamento por sobrepreço na execução do contrato.

9. DA ABERTURA DA SESSÃO, CLASSIFICAÇÃO DAS PROPOSTAS E FORMULAÇÃO DE LANCES.

9.1. A abertura da presente licitação dar-se-á em sessão pública, por meio de sistema eletrônico, na data, horário e local indicados neste Edital.

9.2. O Agente de Contratação verificará as propostas apresentadas, desclassificando, desde logo, aquelas que não estejam em conformidade com os requisitos estabelecidos neste Edital, contenham vícios insanáveis ou não apresentem as especificações técnicas exigidas no Termo de Referência, conforme art. 59 da Lei nº 14.133/2021.

9.2.1. Também será desclassificada a proposta que identifique o licitante.

9.2.2. A desclassificação será sempre fundamentada e registrada no sistema, com acompanhamento em tempo real por todos os participantes.

9.2.3. A não desclassificação da proposta não impede o seu julgamento definitivo em sentido contrário, levado a efeito na fase de aceitação.

9.3. O sistema ordenará automaticamente as propostas classificadas, sendo que somente estas participarão da fase de lances.

9.4. O sistema disponibilizará campo próprio para troca de mensagens entre o Agente de Contratação e os licitantes.

9.5. Iniciada a etapa competitiva, os licitantes deverão encaminhar lances exclusivamente por meio do sistema eletrônico, sendo imediatamente informados do seu recebimento e do valor consignado no registro.

9.5.1. O lance deverá ser ofertado de acordo com o tipo de licitação indicada no preâmbulo deste Edital.

9.6. Os licitantes poderão oferecer lances sucessivos, observando o horário fixado para abertura da sessão e as regras estabelecidas no Edital.

- 9.7. O licitante somente poderá oferecer lance **de valor inferior ou percentual** de desconto superior ao último por ele ofertado e registrado pelo sistema.
- 9.8. O intervalo mínimo de diferença de valores ou percentuais entre os lances, que incidirá tanto em relação aos lances intermediários quanto em relação à proposta que cobrir a melhor oferta deverá ser de **R\$ 100,00 (cem) reais**.
- 9.9. O intervalo entre os lances enviados pelo mesmo licitante não poderá ser inferior a 01 segundos e o intervalo entre lances não poderá ser inferior a três segundos, sob pena de serem automaticamente descartados pelo sistema os respectivos lances.
- 9.10. Será adotado para o envio de lances na licitação o modo de disputa aberto, em que os licitantes apresentarão lances públicos e sucessivos, com prorrogações.
- 9.11. A etapa de lances da sessão pública terá duração de dez minutos e, após isso, será prorrogada automaticamente pelo sistema quando houver lance ofertado nos últimos dois minutos do período de duração da sessão pública.
- 9.12. A prorrogação automática da etapa de lances, de que trata o item anterior, será de dois minutos e ocorrerá sucessivamente sempre que houver lances enviados neste período de prorrogação, inclusive no caso de lances intermediários.
- 9.13. Não havendo novos lances na forma estabelecida nos itens anteriores, a sessão pública encerrar-se-á automaticamente.
- 9.14. Encerrada a fase competitiva sem que haja a prorrogação automática pelo sistema, poderá o Agente de Contratação, assessorado pela equipe de apoio, justificadamente, admitir o reinício da sessão pública de lances, em prol da consecução do melhor preço.
- 9.15. Em caso de falha no sistema, os lances em desacordo com os subitens anteriores deverão ser desconsiderados pelo Agente de Contratação.
- 9.16. Não serão aceitos dois ou mais lances de mesmo valor, prevalecendo aquele que for recebido e registrado primeiro.
- 9.17. Durante o transcurso da sessão pública, os licitantes serão informados, em tempo real, do valor do menor lance registrado, vedada a identificação do licitante.
- 9.18. No caso de desconexão com o Agente de Contratação, no decorrer da etapa competitiva da Concorrência, o sistema eletrônico poderá permanecer acessível aos licitantes para a recepção dos lances.
- 9.19. Quando a desconexão do sistema eletrônico para o Agente de Contratação persistir por tempo superior a dez minutos, a sessão pública será suspensa e terá reinício somente após comunicação expressa do Agente de Contratação aos participantes do certame, publicada no <http://179.124.248.16:8079/comprasedital/> quando serão divulgados data e horário para a sua reabertura. E será reiniciada somente após decorridas vinte e quatro horas da comunicação do fato pelo Agente de Contratação aos participantes, no sítio eletrônico utilizado para divulgação.
- 9.20. Caso o licitante não apresente lances, concorrerá com o valor de sua proposta.
- 9.21. Em relação a itens não exclusivos para participação de microempresas e empresas de pequeno porte, uma vez encerrada a etapa de lances, será efetivada a verificação automática, junto à Receita Federal, do porte da entidade empresarial. O sistema identifica em coluna própria as microempresas e empresas de pequeno porte participantes, procedendo à comparação com os valores da primeira colocada, se esta for empresa de maior porte, assim como das demais classificadas, para o fim de aplicar-se o disposto nos arts. 44 e 45 da LC nº 123/2006, regulamentada pelo Decreto nº 8.538/2015.
- 9.22. Nessas condições, as propostas de microempresas e empresas de pequeno porte que se encontrarem na faixa de até 5% (cinco por cento) acima da melhor proposta ou melhor lance serão consideradas empatadas com a primeira colocada.

9.23. A melhor classificada nos termos do item anterior terá o direito de encaminhar uma última oferta para desempate, obrigatoriamente em valor inferior ao da primeira colocada, no prazo de 5 (cinco) minutos controlados pelo sistema, contados após a comunicação automática para tanto.

9.24. Caso a microempresa ou a empresa de pequeno porte melhor classificada desista ou não se manifeste no prazo estabelecido, serão convocadas as demais licitantes microempresa e empresa de pequeno porte que se encontrem naquele intervalo de 5% (cinco por cento), na ordem de classificação, para o exercício do mesmo direito, no prazo estabelecido no subitem anterior.

9.25. No caso de equivalência dos valores apresentados pelas microempresas e empresas de pequeno porte que se encontrem nos intervalos estabelecidos nos subitens anteriores, será realizado sorteio entre elas para que se identifique aquela que primeiro poderá apresentar melhor oferta.

9.26. Quando houver propostas beneficiadas com as margens de preferência em relação ao produto estrangeiro, o critério de desempate será aplicado exclusivamente entre as propostas que fizerem jus às margens de preferência, conforme regulamento.

9.27. A ordem de apresentação pelos licitantes é utilizada como um dos critérios de classificação, de maneira que só poderá haver empate entre propostas iguais (não seguidas de lances), ou entre lances finais da fase fechada do modo de disputa aberto e fechado.

9.28. Em caso de empate entre duas ou mais propostas, serão utilizados os seguintes critérios de desempate, nesta ordem:

9.29. Disputa final, hipótese em que os licitantes empatados poderão apresentar nova proposta em ato contínuo à classificação;

9.29.1. Avaliação do desempenho contratual prévio dos licitantes;

9.29.2. Desenvolvimento pelo licitante de ações de equidade entre homens e mulheres no ambiente de trabalho, conforme regulamento;

9.29.3. Desenvolvimento pelo licitante de programa de integridade, conforme orientações dos órgãos de controle;

9.30. Persistindo o empate, será assegurada preferência, sucessivamente, aos bens e serviços produzidos ou prestados por:

9.30.1. Empresas estabelecidas no território do Estado ou do Distrito Federal do órgão ou entidade da Administração Pública estadual ou distrital licitante ou, no caso de licitação realizada por órgão ou entidade de Município, no território do Estado em que este se localize;

9.30.2. Empresas brasileiras;

9.30.3. Empresas que invistam em pesquisa e no desenvolvimento de tecnologia no País;

9.30.4. Empresas que comprovem a prática de mitigação, nos termos da Lei nº 12.187/2009.

9.31. Encerrada a etapa de envio de lances da sessão pública, o Agente de Contratação deverá encaminhar, pelo sistema eletrônico, contraproposta ao licitante que tenha apresentado o melhor preço, para que seja obtida melhor proposta, vedada a negociação em condições diferentes das previstas neste Edital.

9.31.1. A negociação será realizada por meio do sistema, podendo ser acompanhada pelos demais licitantes.

9.31.2. O Agente de Contratação solicitará ao licitante melhor classificado que, no prazo de 24 (vinte e quatro) horas, envie a proposta adequada ao último lance ofertado após a negociação realizada, acompanhada, se for o caso, dos documentos complementares, quando necessários à confirmação daqueles exigidos neste Edital e já apresentados.

9.32. Após a negociação do preço, o Agente de Contratação iniciará a fase de aceitação e julgamento da proposta.

10. DA ACEITABILIDADE DA PROPOSTA VENCEDORA.

10.1. Encerrada a etapa de negociação, o Agente de Contratação examinará a proposta classificada em primeiro lugar quanto à adequação ao objeto e à compatibilidade do preço em relação ao máximo estipulado para contratação neste Edital e em seus anexos.

10.2. A análise da exequibilidade da proposta de preços deverá ser realizada com o auxílio da Planilha de Custos e Formação de Preços, a ser preenchida pelo licitante em relação à sua proposta final, conforme anexo deste Edital.

10.3. A inexecuibilidade dos valores referentes a itens isolados da Planilha de Custos e Formação de Preços não caracteriza motivo suficiente para a desclassificação da proposta, desde que não contrariem exigências legais.

10.4. Será desclassificada a proposta que contiver vício insanável; que não obedecer às especificações técnicas pormenorizadas no edital ou apresentarem desconformidade com exigências do ato convocatório.

10.5. Será desclassificada a proposta ou o lance vencedor, que apresentar preço final superior ao preço máximo fixado (Acórdão nº 1455/2018 -TCU - Plenário), ou que apresentar preço manifestamente inexequível.

10.5.1. Considera-se inexequível a proposta de preços ou menor lance que for insuficiente para a cobertura dos custos da contratação, apresente preços global ou unitários simbólicos, irrisórios ou de valor zero, incompatíveis com os preços dos insumos e salários de mercado, acrescidos dos respectivos encargos, ainda que o ato convocatório da licitação não tenha estabelecido limites mínimos, exceto quando se referirem a materiais e instalações de propriedade do próprio licitante, para os quais ele renuncie a parcela ou à totalidade da remuneração.

10.6. Qualquer interessado poderá requerer que se realizem diligências para aferir a exequibilidade e a legalidade das propostas, devendo apresentar as provas ou os indícios que fundamentam a suspeita;

10.7. Se houver indícios de inexecuibilidade da proposta de preço, ou em caso da necessidade de esclarecimentos complementares, poderão ser efetuadas diligências para que a licitante comprove a exequibilidade da proposta.

10.8. É vedado à proponente incluir na Planilha de Custos e Formação de Preços:

10.8.1. Item relativo a despesas decorrentes de disposições contidas em Acordos, Convenções ou Dissídios Coletivos de Trabalho que tratem de pagamento de participação dos trabalhadores nos lucros ou resultados da empresa contratada, de matéria não trabalhista, ou que estabeleçam direitos não previstos em lei, tais como valores ou índices obrigatórios de encargos sociais ou previdenciários, bem como de preços para os insumos relacionados ao exercício da atividade;

10.8.2. Item relativo a despesas decorrentes de disposições contidas em Acordos, Convenções ou Dissídios Coletivos de Trabalho que tratam de obrigações e direitos que somente se aplicam aos contratos com a Administração Pública;

10.8.3. Rubricas que prevejam o custeio de despesas com treinamento, reciclagem e capacitação ou congêneres, pois tais parcelas já são cobertas pelas despesas administrativas (Acórdão TCU nº 2.746/2015 - Plenário);

10.8.4. Rubrica denominada “reserva técnica”, exceto se houver justificativa, na proposta, que indique, claramente e por meio de memória de cálculo, o que está sendo custeado, de modo a haver a comprovação da não cobertura do valor, direta ou indiretamente, por outra rubrica da planilha (Acórdãos TCU nº 2.746/2015 – Plenário, nº 64/2010 - 2ª Prefeitura e nº 953/2016 - Plenário);

10.8.5. Rubrica para pagamento do Imposto de Renda Pessoa Jurídica - IRPJ e da Contribuição Social Sobre o Lucro Líquido – CSLL (Súmula TCU nº 254/2010);

8.8.6. Rubrica denominada “verba” ou “verba provisional”, pois o item não está vinculado a qualquer contraprestação mensurável (Acórdãos TCU nº 1.949/2007 – Plenário e nº 6.439/2047 – 1ª Prefeitura).

10.9. A inclusão na proposta de item de custo vedado não acarretará a desclassificação do licitante, devendo o Agente de Contratação determinar que os respectivos custos sejam excluídos da Planilha.

10.10. Na hipótese de contratação com a previsão de itens de custos vedados, tais valores serão glosados e os itens serão excluídos da Planilha, garantidas a ampla defesa e o contraditório.

10.11. Todos os dados informados pelo licitante em sua planilha deverão refletir com fidelidade os custos especificados e a margem de lucro pretendida.

10.12. O Agente de Contratação analisará a compatibilidade dos preços unitários apresentados na Planilha de Custos e Formação de Preços com aqueles praticados no mercado em relação aos insumos e também quanto aos salários das categorias envolvidas na contratação.

10.13. Erros no preenchimento da planilha não constituem motivo para a desclassificação da proposta. A planilha poderá ser ajustada pelo licitante, no prazo indicado pelo Agente de Contratação, desde que não haja majoração do preço.

10.13.1. O ajuste de que trata este dispositivo se limita a sanar erros ou falhas que não alterem a substância das propostas;

10.13.2. Considera-se erro no preenchimento da planilha passível de correção a indicação de recolhimento de impostos e contribuições na forma do Simples Nacional, quando não cabível esse regime.

10.13.3. O Agente de Contratação deverá verificar se a proposta apresenta o valor total dos custos da contratação, inclusive aqueles estimados para as ocorrências de fatos geradores.

10.14. Para fins de análise da proposta quanto ao cumprimento das especificações do objeto, poderá ser colhida a manifestação escrita do setor requisitante do serviço ou da área especializada no objeto.

10.15. Na hipótese de necessidade de suspensão da sessão pública para a realização de diligências, com vistas ao saneamento das propostas, a sessão pública somente poderá ser reiniciada mediante aviso prévio no sistema com, no mínimo, **vinte e quatro horas de antecedência**, e a ocorrência será registrada em ata;

10.16. O Agente de Contratação poderá convocar o licitante para enviar documento digital complementar, por meio de funcionalidade disponível no sistema, no prazo de 02 (duas) **horas**, sob pena de não aceitação da proposta.

10.16.1. O prazo estabelecido poderá ser prorrogado pelo Agente de Contratação por solicitação escrita e justificada do licitante, formulada antes de findo o prazo, e formalmente aceita pelo Agente de Contratação.

10.17. Se a proposta ou lance vencedor for desclassificado, o Agente de Contratação examinará a proposta ou lance subsequente, e, assim sucessivamente, na ordem de classificação.

10.18. Havendo necessidade, o Agente de Contratação suspenderá a sessão, informando no “chat” a nova data e horário para a sua continuidade.

10.19. O Agente de Contratação poderá encaminhar, por meio do sistema eletrônico, contraproposta ao licitante que apresentou o lance mais vantajoso, com o fim de negociar a obtenção de melhor preço, vedada a negociação em condições diversas das previstas neste Edital.

10.19.1. Também nas hipóteses em que o Agente de Contratação não aceitar a proposta e passar à subsequente, poderá negociar com o licitante para que seja obtido preço melhor.

10.19.2. A negociação será realizada por meio do sistema, podendo ser acompanhada pelos demais licitantes.

10.20. Nos itens não exclusivos para a participação de microempresas e empresas de pequeno porte, sempre que a proposta não for aceita, e antes de o Agente de Contratação passar à subsequente, haverá nova verificação, pelo sistema, da eventual ocorrência do empate ficto, previsto nos artigos 44 e 45 da LC nº 123/ 2006, seguindo-se a disciplina antes estabelecida, se for o caso.

10.21. Encerrada a análise quanto à aceitação da proposta, o Agente de Contratação verificará a habilitação do licitante, observado o disposto neste Edital.

11. DO ENCAMINHAMENTO DA PROPOSTA VENCEDORA.

11.1. A proposta final do licitante declarado vencedor deverá ser encaminhada no prazo de **24 (vinte e quatro) HORAS** a contar da solicitação do Agente de Contratação no sistema eletrônico e deverá:

11.1.1. Ser redigida em língua portuguesa, digitada, em uma via, sem emendas, rasuras, entrelinhas ou ressalvas, devendo a última folha ser assinada e as demais rubricadas pelo licitante ou seu representante legal;

11.1.2. Apresentar a planilha de custos e formação de preços, devidamente ajustada ao lance vencedor, em conformidade com o modelo anexo a este Edital;

11.1.3. Conter a indicação do banco, número da conta e agência do licitante vencedor, para fins de pagamento.

11.2. A proposta final deverá ser documentada nos autos e será levada em consideração no decorrer da execução do contrato e aplicação de eventual sanção à Contratada, se for o caso.

11.2.1. Todas as especificações do objeto contidas na proposta, tais como marca, modelo, tipo, fabricante e procedência, vinculam a Contratada.

11.3. Os preços devem ser expressos em moeda corrente nacional, o valor unitário em algarismos e o valor global em algarismos e por extenso.

11.3.1. Ocorrendo divergência entre os preços unitários e o preço global, prevalecerão os primeiros; no caso de divergência entre os valores numéricos e os valores expressos por extenso, prevalecerão estes últimos.

11.4. A oferta deverá ser firme e precisa, limitada, rigorosamente, ao objeto deste Edital, sem conter alternativas de preço ou de qualquer outra condição que induza o julgamento a mais de um resultado, sob pena de desclassificação.

11.5. A proposta deverá obedecer aos termos deste Edital e seus Anexos, não sendo considerada aquela que não corresponda às especificações ali contidas ou que estabeleça vínculo à proposta de outro licitante.

11.6. As propostas que contenham a descrição do objeto, o valor e os documentos complementares estarão disponíveis na internet, após a homologação.

12. DOS RECURSOS.

12.1. Declarado o vencedor e decorrida a fase de regularização fiscal e trabalhista da licitante qualificada como microempresa ou empresa de pequeno porte, se for o caso, deverá o licitante interessado manifestar, imediatamente, a sua intenção de recorrer, em campo próprio do sistema.

12.2. O recorrente terá, a partir de então, o prazo 3 (três) dias úteis para apresentar as razões, pelo sistema eletrônico, ficando os demais licitantes, desde logo, intimados para, querendo, apresentarem contrarrazões também pelo sistema eletrônico, em outros 3 (três) dias úteis, que começarão a contar do término do prazo do recorrente, sendo-lhes assegurada vista imediata dos elementos indispensáveis à defesa de seus interesses

12.3. O acolhimento do recurso invalida tão somente os atos insuscetíveis de aproveitamento.

12.4. Os autos do processo permanecerão com vista franqueada aos interessados, no endereço constante neste Edital.

13. DA REABERTURA DA SESSÃO PÚBLICA.

13.1. A sessão pública poderá ser reaberta:

13.1.1. Nas hipóteses de provimento de recurso que leve à anulação de atos anteriores à realização da sessão pública precedente ou em que seja anulada a própria sessão pública, situação em que serão repetidos os atos anulados e os que dele dependam.

13.1.2. Quando houver erro na aceitação do preço melhor classificado ou quando o licitante declarado vencedor não assinar o contrato, não retirar o instrumento equivalente ou não comprovar a regularização fiscal e trabalhista, nos termos do art. 43, §1º da LC nº 123/2006. Nessas hipóteses, serão adotados os procedimentos imediatamente posteriores ao encerramento da etapa de lances.

13.2. Todos os licitantes remanescentes deverão ser convocados para acompanhar a sessão reaberta.

13.2.1. A convocação se dará por meio do sistema eletrônico ("chat"), ou e-mail, ou de acordo com a fase do procedimento licitatório.

13.2.2. A convocação feita por e-mail dar-se-á de acordo com os dados contidos no **CADASTRO DO SISTEMA FIORILLI SOFTWARE**, sendo responsabilidade do licitante manter seus dados cadastrais atualizados.

14. DA ADJUDICAÇÃO E HOMOLOGAÇÃO.

14.1. Julgados os recursos, constatada a regularidade dos atos praticados, a Autoridade Superior adjudica e homologa a licitação.

15. DA GARANTIA DE EXECUÇÃO.

15.1. Deverá ser prestada garantia para contratar, antes da lavratura do termo contratual, no valor de 5% (cinco por cento) do valor total do contrato, que será prestada mediante depósito no Tesouro Municipal, com memorando a ser retirado na unidade contratante para este fim.

15.2. A garantia contratual será prestada nas modalidades previstas no artigo 96, § 1º, da Lei Federal nº 14.133/21.

15.3. Sempre que o valor contratual for aumentado ou o contrato tiver sua vigência prorrogada, a contratada será convocada a reforçar a garantia, no prazo máximo de 3 (três) dias úteis, de forma a que corresponda sempre a mesma percentagem estabelecida.

15.4. O não cumprimento do disposto na cláusula supra, ensejará aplicação da penalidade.

15.5. A garantia exigida pela Administração poderá ser utilizada para satisfazer débitos decorrentes da execução do contrato, inclusive nos termos da Orientação Normativa 2/12 – PGM, e/ou de multas aplicadas à empresa contratada.

15.6. A garantia contratual será devolvida após a lavratura do Termo de Recebimento Definitivo dos serviços, mediante requerimento da Contratada, que deverá vir acompanhado de comprovação, contemporânea, da inexistência de ações distribuídas na Justiça do Trabalho que possam implicar na responsabilidade subsidiária do ente público, condicionante de sua liberação, nos termos da Orientação Normativa 2/12 – PGM.

15.7. A garantia poderá ser substituída, mediante requerimento da interessada, respeitadas as modalidades referidas no item 14.2.

16. DO TERMO DE CONTRATO OU INSTRUMENTO EQUIVALENTE

16.1. Após a homologação da licitação, em sendo realizada a contratação, será firmado Termo de Contrato ou emitido instrumento equivalente.

16.2. O adjudicatário terá o prazo de 05 (cinco) dias úteis, contados a partir da data de sua convocação, para assinar o Termo de Contrato ou aceitar instrumento equivalente, conforme o

caso (Nota de Empenho/Carta Contrato/Autorização), sob pena de decair do direito à contratação, sem prejuízo das sanções previstas neste Edital.

16.2.1. O prazo previsto no subitem anterior poderá ser prorrogado, por igual período, por solicitação justificada do adjudicatário e aceita pelo administrativo legislativo

16.3. O Aceite da Nota de Empenho ou do instrumento equivalente, emitida à empresa adjudicada, implica no reconhecimento de que:

16.3.1. Referida Nota está substituindo o contrato, aplicando-se à relação de negócios ali estabelecida as disposições da Lei nº 14.133/2021;

16.3.2. A contratada se vincula à sua proposta e às previsões contidas no edital e seus anexos;

16.3.3. A contratada reconhece que as hipóteses de rescisão são aquelas previstas no artigo 137 da Lei nº 14.133/2021 e reconhece os direitos da Administração previstos nos artigos 138 e 139 da mesma Lei.

16.4. O prazo de vigência da contratação é o estabelecido no Termo de Convênio.

16.5. Previamente à contratação a Administração realizará consultas para identificar possível suspensão temporária de participação em licitação, no âmbito do órgão ou entidade, proibição de contratar com o Poder Público, bem como ocorrências impeditivas indiretas, observado o disposto no art. 29, da Instrução Normativa nº 03/2018, e nos termos do art. 6º, III, da Lei nº 10.522/2002, consulta prévia ao CADIN.

16.6. Na assinatura do contrato, será exigida a comprovação das condições de habilitação consignadas neste Edital, as quais deverão ser mantidas pelo licitante durante a vigência do contrato.

16.6.1. Na hipótese de irregularidade, o contratado deverá regularizar a sua situação perante o cadastro no prazo de até 05 (cinco) dias úteis, sob pena de aplicação das penalidades previstas no edital e anexos.

16.7. Na hipótese de o vencedor da licitação não comprovar as condições de habilitação consignadas no edital ou se recusar a assinar o contrato ou a ata de registro de preços, a Administração, sem prejuízo da aplicação das sanções das demais cominações legais cabíveis a esse licitante, poderá convocar outro licitante, respeitada a ordem de classificação, para, após a comprovação dos requisitos para habilitação, analisada a proposta e eventuais documentos complementares e, feita a negociação, assinar o contrato ou a ata de registro de preços.

17. DO RECEBIMENTO DO OBJETO E DA FISCALIZAÇÃO.

17.1. A execução do objeto seguirá a seguinte dinâmica: Conforme Cronograma Físico Financeiro.

17.2. O prazo para início dos serviços e ordem de serviço será a partir da emissão da aprovação da Caixa.

17.3. Para a perfeita execução dos serviços, a Contratada deverá disponibilizar os materiais, equipamentos, ferramentas e utensílios necessários, nas quantidades estimadas e qualidades estabelecidas no projeto base- memorial descritivo e anexos, promovendo sua substituição quando necessário.

17.4. O Serviço será entregue conforme documentação do setor de engenharia (planilha, cronograma, memoriais e projetos e ainda, conforme Estudo Técnico Preliminar), documentos estes, emitidos pelo Setor Competente.

17.5. O serviço deverá estar acompanhado de suas respectivas notas fiscais, laudos de medições atestados pelo setor de engenharia.

17.6. Caso a nota fiscal não acompanhe o serviço, ou esteja com valores ou quantidades diferentes do pedido, o serviço não será recebido.

17.7. GESTÃO CONTRATUAL:

17.7.1. O gestor do contrato será o Sr. João Bernardo Pierobon, Lotado no cargo de Secretário Municipal de Obras tendo as seguintes atribuições:

- a) será responsável pela administração e pelo ciclo de vida do contrato.
- b) encaminhará à administração, com pelo menos 90 dias de antecedência ao término do contrato, a respectiva documentação para o aditamento, se for necessário aditar.
- c) analisará e manifestar-se-á, quando necessário, sobre as ocorrências registradas pelo fiscal do contrato.

17.7.2. O fiscal do contrato será o Sr. Eder Junior Agostinho, lotado no cargo de Chefe Do Departamento Municipal De Arquitetura, Engenharia E Urbanismo, responsável pela fiscalização dos serviços prestados pela empresa contratada, tendo as seguintes atribuições:

- a) serão responsáveis pelo acompanhamento e fiscalização do contrato, verificando a quantidade e qualidade dos produtos entregues e serviços realizados.
- b) anotarão em registro próprio todas as ocorrências relacionadas à execução do contrato, determinando o que for necessário para a regularização das faltas ou dos defeitos observados.
- c) informarão a seus superiores, em tempo hábil para a adoção de medidas convenientes, a situação que demandar decisão ou providência que ultrapasse sua competência.

18. DO PAGAMENTO.

18.1. O pagamento será realizado em até 60 dias e ou respeitada a ordem cronológica, contados a partir do recebimento da Nota Fiscal ou Fatura, para crédito em banco, agência e conta corrente indicados pelo contratado, sempre após a realização das entregas, vedando a expedição de boletos.

18.2. Considera-se ocorrido o recebimento da nota fiscal ou fatura no momento em que o órgão contratante atestar a execução do objeto do contrato.

18.3. A Nota Fiscal ou Fatura deverá ser obrigatoriamente acompanhada da comprovação da regularidade fiscal, constatada por meio de consulta on-line mediante consulta aos sítios eletrônicos oficiais ou à documentação mencionada no art. 68 Lei nº 14.133/2021.

18.4. Havendo erro na apresentação da Nota Fiscal ou dos documentos pertinentes à contratação, ou, ainda, circunstância que impeça a liquidação da despesa, como, por exemplo, obrigação financeira pendente, decorrente de penalidade imposta ou inadimplência, o pagamento ficará sobrestado até que a Contratada providencie as medidas saneadoras. Nesta hipótese, o prazo para pagamento iniciar-se-á após a comprovação da regularização da situação, não acarretando qualquer ônus para a Contratante.

18.5. Será considerada data do pagamento o dia em que constar como emitida a ordem bancária para pagamento.

18.6. Antes de cada pagamento à contratada, será realizada de forma on-line consulta aos sítios eletrônicos oficiais para verificar a manutenção das condições de habilitação exigidas no edital.

18.7. Constatando-se a situação de irregularidade da contratada, será providenciada sua notificação, por escrito, para que, no prazo de 5 (cinco) dias úteis, regularize sua situação ou, no mesmo prazo, apresente sua defesa. O prazo poderá ser prorrogado uma vez, por igual período, a critério da contratante.

18.8. Previamente à emissão de nota de empenho e a cada pagamento, a Administração deverá realizar consulta on-line mediante consulta aos sítios eletrônicos oficiais para identificar possível suspensão temporária de participação em licitação, no âmbito do órgão ou entidade, proibição de contratar com o Poder Público, bem como ocorrências impeditivas indiretas.

18.9. Não havendo regularização ou sendo a defesa considerada improcedente, a contratante deverá comunicar aos órgãos responsáveis pela fiscalização da regularidade fiscal quanto à inadimplência da contratada, bem como quanto à existência de pagamento a ser efetuado, para que sejam acionados os meios pertinentes e necessários para garantir o recebimento de seus créditos.

EDITAL CONCORRÊNCIA ELETRÔNICA Nº 001/2026 - PROCESSO PMM-SL Nº 001/2026 - PG 19

MUNICÍPIO DE MACEDÔNIA

Praça José Princi, nº 449 – Fone: (17) 3849-1162 – CEP 15620-000 – MACEDÔNIA-SP

CNPJ 45.115.912/0001-47 - Email: pmmacedonia@macedonia.sp.gov.br

18.10. Persistindo a irregularidade, a contratante deverá adotar as medidas necessárias à rescisão contratual nos autos do processo administrativo correspondente, assegurada à contratada a ampla defesa.

18.11. Havendo a efetiva execução do objeto, os pagamentos serão realizados normalmente, até que se decida pela rescisão do contrato, caso a contratada não regularize sua situação de habilitação.

18.12. Será rescindido o contrato em execução com a contratada inadimplente, salvo por motivo de economicidade, segurança nacional ou outro de interesse público de alta relevância, devidamente justificado, em qualquer caso, pela máxima autoridade da contratante.

18.13. Quando do pagamento, será efetuada a retenção tributária prevista na legislação aplicável.

18.14. A Contratada regularmente optante pelo Simples Nacional, nos termos da Lei Complementar nº 123/2006, não sofrerá a retenção tributária quanto aos impostos e contribuições abrangidos por aquele regime. No entanto, o pagamento ficará condicionado à apresentação de comprovação, por meio de documento oficial, de que faz jus ao tratamento tributário favorecido previsto na referida Lei Complementar.

18.15. A futura Contratada deve autorizar a Administração Contratante, no momento da assinatura do contrato, a fazer o desconto nas faturas e realizar os pagamentos dos salários e demais verbas trabalhistas diretamente aos trabalhadores, bem como das contribuições previdenciárias e do FGTS, quando não demonstrado o cumprimento tempestivo e regular dessas obrigações, até o momento da regularização, sem prejuízo das sanções cabíveis.

18.16. Quando não for possível a realização desses pagamentos pela própria Administração (ex.: por falta da documentação pertinente, tais como folha de pagamento, rescisões dos contratos e guias de recolhimento), os valores retidos cautelarmente serão depositados junto à Justiça do Trabalho, com o objetivo de serem utilizados exclusivamente no pagamento de salários e das demais verbas trabalhistas, bem como das contribuições sociais e FGTS decorrentes.

19. DAS SANÇÕES ADMINISTRATIVAS.

19.1. Comete infração administrativa, nos termos da Lei nº 14.133/2021, o licitante/adjudicatário que:

19.1.1. Der causa à inexecução parcial ou total do contrato;

19.1.2. Deixar de entregar os documentos exigidos no certame;

19.1.3. Não mantiver a proposta, salvo em decorrência de fato superveniente devidamente justificado;

19.1.4. Não assinar o termo de contrato ou aceitar/retirar o instrumento equivalente, quando convocado dentro do prazo de validade da proposta;

19.1.5. Ensejar o retardamento da execução ou entrega do objeto da licitação sem motivo justificado;

19.1.6. Apresentar declaração ou documentação falsa;

19.1.7. Fraudar a licitação ou praticar ato fraudulento na execução do contrato;

19.1.8. Comportar-se de modo inidôneo ou cometer fraude de qualquer natureza;

19.1.9. Praticar atos ilícitos com vistas a frustrar os objetivos da licitação;

19.1.10. Praticar ato lesivo previsto no art. 5º da Lei nº 12.846/2013.

19.2. O licitante/adjudicatário que cometer qualquer das infrações discriminadas nos subitens anteriores ficará sujeito, sem prejuízo da responsabilidade civil e criminal, às seguintes sanções:

a) Advertência por escrito;

b) Multa;

c) Impedimento de licitar e contratar;

d) Declaração de inidoneidade para licitar ou contratar.

19.3. A penalidade de multa pode ser aplicada cumulativamente com as demais sanções.

19.4. Do ato que aplicar a penalidade caberá recurso, no prazo de 15 (quinze) dias úteis, a contar da ciência da intimação, podendo a autoridade que tiver proferido o ato reconsiderar sua decisão ou, no prazo de 05 (cinco) dias encaminhá-lo devidamente informados para a apreciação e decisão superior, no prazo de 20 (vinte) dias úteis.

19.5. Serão publicadas na Imprensa Oficial do Município, as sanções administrativas previstas no ITEM 17.2, c, d, deste edital, inclusive a reabilitação perante a Administração Pública.

19.6. DA FRAUDE E DA CORRUPÇÃO - Os licitantes e o contratado devem observar e fazer observar, por seus fornecedores e subcontratados, se admitida à subcontratação, o mais alto padrão de ética durante todo o processo de licitação, de contratação e de execução do objeto contratual.

19.6.1. PARA OS PROPÓSITOS DESTA CLÁUSULA, DEFINEM-SE AS SEGUINTE PRÁTICAS:

a) PRÁTICA CORRUPTA: Oferecer, dar, receber ou solicitar, direta ou indiretamente, qualquer vantagem com o objetivo de influenciar a ação de servidor público no processo de licitação ou na execução do contrato;

b) PRÁTICA FRAUDULENTA: A falsificação ou omissão dos fatos, com o objetivo de influenciar o processo de licitação ou de execução do contrato;

c) PRÁTICA CONCERTADA: Esquematizar ou estabelecer um acordo entre dois ou mais licitantes, com ou sem o conhecimento de representantes ou prepostos do órgão licitador, visando estabelecer preços em níveis artificiais e não-competitivos;

d) PRÁTICA COERCITIVA: Causar danos ou ameaçar causar dano, direta ou indiretamente, às pessoas ou sua propriedade, visando influenciar sua participação em um processo licitatório ou afetar a execução do contrato.

e) PRÁTICA OBSTRUTIVA: Destruir, falsificar, alterar ou ocultar provas em inspeções ou fazer declarações falsas aos representantes do organismo financeiro multilateral, com o objetivo de impedir materialmente a apuração de alegações de prática prevista acima; atos cuja intenção seja impedir materialmente o exercício do direito de o organismo financeiro multilateral promover inspeção.

20. DA IMPUGNAÇÃO AO EDITAL E DO PEDIDO DE ESCLARECIMENTO.

20.1. Até 03 (três) dias úteis antes da data designada para a abertura da sessão pública, qualquer pessoa poderá impugnar este Edital e/ou apresentar pedido de esclarecimento.

20.2. A IMPUGNAÇÃO e/ou PEDIDO DE ESCLARECIMENTO DEVERÃO ser feitos EXCLUSIVAMENTE por FORMA ELETRÔNICA no sistema <http://179.124.248.16:8079/comprasedital/>, ou por e-mail licitacao@macedonia.sp.gov.br

20.3. A resposta à impugnação ou ao pedido de esclarecimento será divulgada no SISTEMA FIORILLI SOFTWARE no prazo de até 3 (três) dias úteis, limitado ao último dia útil anterior à data da abertura do certame.

20.4. Acolhida a impugnação, será definida e publicada nova data para a realização do certame.

20.5. As impugnações e pedidos de esclarecimentos não suspendem os prazos previstos no certame, salvo quando se amolda ao art. 55 parágrafo 1º, da Lei nº 14.133/2021.

20.5.1. A concessão de efeito suspensivo à impugnação é medida excepcional e deverá ser motivada pelo Agente de Contratação, nos autos do processo de licitação.

20.6. As respostas aos pedidos de esclarecimentos serão divulgadas pelo sistema e vincularão os participantes e a administração.

20.7. As respostas às impugnações e aos esclarecimentos solicitados, bem como outros avisos de ordem geral, serão cadastradas no sítio <http://179.124.248.16:8079/comprasedital/>, ou licitacao@macedonia.sp.gov.br sendo de responsabilidade dos licitantes, seu acompanhamento.

20.8. A petição de impugnação apresentada por empresa deve ser firmada por sócio, pessoa designada para a administração da sociedade empresária, ou procurador, e vir acompanhada, conforme o caso, de estatuto ou contrato social e suas posteriores alterações, se houver, do ato de designação do administrador, ou de procuração pública ou particular (instrumento de mandato com poderes para impugnar o Edital).

21. DAS DISPOSIÇÕES GERAIS.

21.1. Da sessão pública da Concorrência divulgar-se-á Ata no sistema eletrônico.

21.2. Não havendo expediente ou ocorrendo qualquer fato superveniente que impeça a realização do certame na data marcada, a sessão será automaticamente transferida para o primeiro dia útil subsequente, no mesmo horário anteriormente estabelecido, desde que não haja comunicação em contrário, pelo Agente de Contratação.

21.3. Todas as referências de tempo no Edital, no aviso e durante a sessão pública observarão o horário de Brasília – DF.

21.4. No julgamento das propostas e da habilitação, o Agente de Contratação poderá sanar erros ou falhas que não alterem a substância das propostas, dos documentos e sua validade jurídica, mediante despacho fundamentado, registrado em ata e acessível a todos, atribuindo-lhes validade e eficácia para fins de habilitação e classificação.

21.5. A homologação do resultado desta licitação não implicará direito à contratação.

21.6. As normas disciplinadoras da licitação serão sempre interpretadas em favor da ampliação da disputa entre os interessados, desde que não comprometam o interesse da Administração, o princípio da isonomia, a finalidade e a segurança da contratação.

21.7. Os licitantes assumem todos os custos de preparação e apresentação de suas propostas e a Administração não será, em nenhum caso, responsável por esses custos, independentemente da condução ou do resultado do processo licitatório.

21.8. Na contagem dos prazos estabelecidos neste Edital e seus Anexos, excluir-se-á o dia do início e incluir-se-á o do vencimento. Só se iniciam e vencem os prazos em dias de expediente na Administração.

21.9. O desatendimento de exigências formais não essenciais não importará o afastamento do licitante, desde que seja possível o aproveitamento do ato, observados os princípios da isonomia e do interesse público.

21.10. O licitante é o responsável pela fidelidade e legitimidade das informações prestadas e dos documentos apresentados em qualquer fase da licitação.

21.10.1. A falsidade de qualquer documento apresentado ou a inverdade das informações nele contidas implicará a imediata desclassificação do proponente que o tiver apresentado, ou, caso tenha sido o vencedor, a rescisão do contrato ou do documento equivalente, sem prejuízo das demais sanções cabíveis.

21.11. Em caso de divergência entre disposições deste Edital e de seus anexos ou demais peças que compõem o processo, prevalecerá as deste Edital.

21.12. A Prefeitura Municipal de Macedônia, poderá revogar este Concorrência por razões de interesse público decorrente de fato superveniente que constitua óbice manifesto e incontornável, ou anulá-lo por ilegalidade, de ofício ou por provocação de terceiros, salvo quando for viável a convalidação do ato ou do procedimento viciado, desde que observados os princípios da ampla defesa e contraditório.

21.12.1. A anulação da Concorrência induz à extinção do contrato.

21.12.2. A anulação da licitação por motivo de ilegalidade não gera obrigação de indenizar.

21.13. É facultado à Autoridade Superior, em qualquer fase deste Concorrência, promover diligência destinada a esclarecer ou completar a instrução do processo, vedada a inclusão

posterior de informação ou de documentos que deveriam ter sido apresentados para fins de classificação e habilitação.

21.14. O Edital está disponibilizado, na íntegra, no endereço eletrônico: <http://179.124.248.16:8079/comprasedital/>, e também poderão ser lidos e/ou obtidos no endereço www.macedonia.sp.gov.br, - aba pregão/licitação, ou no endereço localizado a Praça José Princi, 449 - CEP 15.620-000 Macedônia, Estado de São Paulo no período em que os autos do processo administrativo permanecerão com acesso e vista franqueada aos interessados.

21.15. O inteiro teor deste edital e seus anexos também estão disponíveis para consulta e download no Portal Nacional de Contratações Públicas (PNCP), no endereço oficial, cumprindo o art. 54 da Lei 14.133/2021.

21.16. Integram este Edital, para todos os fins e efeitos, os seguintes anexos:

ANEXO I – MEMORIAL DESCRITIVO

ANEXO II - MODELO DE PROPOSTA DE PREÇOS;

ANEXO III – MODELO DE DECLARAÇÃO DE SUJEIÇÃO ÀS CONDIÇÕES ESTABELECIDAS NO EDITAL E DE INEXISTÊNCIA DE FATOS SUPERVENIENTES IMPEDITIVOS DA HABILITAÇÃO;

ANEXO IV – MODELO DE DECLARAÇÃO NOS TERMOS DO INCISO XXXIII, ART. 7º DA CONSTITUIÇÃO FEDERAL;

ANEXO V – MODELO DE DECLARAÇÃO DE ELABORAÇÃO INDEPENDENTE DE PROPOSTA;

ANEXO VI – MODELO DE DECLARAÇÃO DO PORTE DA EMPRESA;

ANEXO VII – MODELO DE DECLARAÇÃO DE IDONEIDADE;

ANEXO VIII – DECLARAÇÃO DE CUMPRIMENTO DOS REQUISITOS DE HABILITAÇÃO;

ANEXO IX – MINUTA DO CONTRATO;

ANEXO X – PROJETOS

ANEXO XI – CRONOGRAMA FÍSICO – FINANCEIRO

ANEXO XII – PLANILHA ORÇAMENTÁRIA DETALHADA DA OBRA

Macedônia, 03 de fevereiro de 2026.

REGINALDO ELOY MARCOMINI DOS REIS

Prefeito

Prefeitura Municipal de Macedônia

ANEXO I

MEMORIAL DESCRITIVO - FNHIS SUB 50

Proprietário: MUNICÍPIO DE MACEDÔNIA/SP

Endereço da Obra: Área 1 – Rua 5, Loteamento boa Vista.
Área 2 – Rua João do Carmo Freitas, Jardim dos Trabalhadores.
Área 3 – Rua 27 de Outubro, João Aparecido Marques.

Tipo de Projeto: Habitação unifamiliar (20 unidades)

Área Total a Construir: 53,86 m² por unidade

Área Útil a Construir: 47,46 m² por unidade

GENERALIDADES: Este memorial descritivo tem por objetivo descrever de forma sucinta os materiais e a forma que será realizada a obra de edificações residenciais do programa FNHIS Sub 50, com área total de 53,86 m² por unidade. Não dispensa o atendimento à norma de Desempenho de Edificações Habitacionais (ABNT NBR 15.575), às Normas Técnicas da ABNT de processos e produtos, bem como à legislação municipal e estadual incidente. Este documento foi elaborado com base na Portaria MCID nº 1416, de 6 de Novembro de 2023.

SERVIÇOS PRELIMINARES: O lote onde será edificada a unidade habitacional será ser limpo e nivelado antes do início dos serviços de locação, serviço este a ser executado pelo Município, atendendo os níveis de piso determinados em projeto. A seguir a obra será locada conforme determinado nas plantas. A placa de obra, de responsabilidade da empresa contratada, deverá seguir os padrões constantes no “Manual Visual de Placas e Adesivos de Obras” da Caixa Econômica Federal, bem como observar disposições locais, e ser instalada em lugar visível.

FUNDAÇÕES: As fundações serão executadas com brocas de concreto, engastadas em blocos de coroamento e viga baldrame em concreto de resistência característica de 20 MPa, aço do tipo CA-50 e dimensões de 14 x 30 cm, a qual será impermeabilizada com argamassa com aditivo impermeabilizante e emulsão asfáltica em duas demãos, em todas as faces.

SUPERESTRUTURA: A superestrutura será de concreto armado, sendo os pilares de dimensões 12 x 20 cm e as vigas do nível 2,65 com dimensões 12 x 25 cm. Todo concreto da superestrutura será de 20 Mpa. Deverão ser previstos pilaretes de amarração da alvenaria destinada aos oitões da casa. A laje do teto do banheiro terá conforme cota do projeto e será do tipo vigotas pré-moldadas h = 12cm, com pé direito mínimo de 2,65 m nesta área.

ALVENARIA: As paredes da edificação serão de alvenaria de blocos cerâmicos furados, dimensões 11,5 x 19 x 29 cm, posicionados com argamassa de assentamento com preparo em betoneira. Antes de serem utilizados, os tijolos serão umedecidos, evitando que estes absorvam a água da argamassa de assentamento. As fiadas serão alinhadas e aprumadas, podendo as juntas apresentarem espessura máxima de 1,5 cm. Nos vãos das portas e janelas serão executadas vergas travando de pilar a pilar. As contravergas serão executadas em todas as janelas, travando de pilara a pilar.

PISO: Em todos os cômodos será executado o assentamento do piso com revestimento cerâmico. Em todo perímetro da unidade habitacional deverá ser executada calçada com 100 cm de largura. Obrigatório piso e rodapé em toda a unidade, incluindo o hall e as áreas de circulação interna. O revestimento deve ser em cerâmica esmaltada PEI 4, com índice de absorção inferior a

10% e desnível máximo de 15 mm. Para áreas molháveis, o coeficiente de atrito dinâmico deve ser superior a 0,4. As cotas dos pisos serão superiores à cota da calçada ao redor da casa.

COBERTURA: A cobertura será com estrutura pontaletada e vergas de madeira tratada, coberta com telhas do tipo fibrocimento 6mm com inclinação mínima de 10%, ou segundo o fabricante. Será executada uma calha central, do tipo cocho. Deverá ser fixado rufos internos no encontro das telhas com a paredes, e sobre as paredes. Rufos e calha do tipo galvanizada.

REVESTIMENTO: As paredes internas e externas da edificação receberão revestimento de chapisco e massa única. As paredes dos banheiros receberão revestimento cerâmico do piso ao teto. As demais paredes da cozinha e lavanderia receberão revestimento cerâmico com 1,60m de altura. Nas áreas com revestimento cerâmico, será executada argamassa traço 1:2:8, com preparo mecânico, aplicado manualmente. As paredes externas, sobre chapisco, serão feitas com massa única em argamassa com traço 1:2:8.

ESQUADRIAS E FERRAGENS: As portas internas e externas de acesso (sala, cozinha, banheiro e dormitórios) serão em madeira. Todas as portas deverão respeitar as dimensões do projeto, com vão livre entre batentes de 0,80 x 2,10 m. As janelas deverão ser metálicas, de preferência com veneziana nos dormitórios. Os vidros utilizados nas janelas serão transparentes e lisos, com espessura de no mínimo 4 mm. Todas as portas deverão conter maçanetas de alavanca entre 0,90 m e 1,10 m.

PINTURA: As paredes internas e externas serão previamente lixadas, depois será aplicado selador acrílico. As paredes e teto internos deveram receber emassamento e lixamento anterior a aplicação de pintura com tinta látex acrílica standard.

INSTALAÇÕES HIDROSSANITÁRIAS: Para atender a demanda de consumo de água fria conforme cálculo, será instalado um reservatório de polietileno com capacidade de 500L para cada unidade. As tubulações de esgoto seguirão o sistema proposto pelo projeto de instalações hidrossanitárias. Haverá um conjunto de tratamento de esgoto para cada unidade (previsto somente em projeto). No ponto do chuveiro, deverá ser instalado pressurizador, conforme especificação de projeto, para garantir a pressão mínima de 1,20mca.

INSTALAÇÕES ELÉTRICAS: As instalações elétricas obedecerão às normas da ABNT e da concessionária de energia local. Os quadros de distribuição internos possuirão circuitos separados, sendo estes divididos entre iluminação, tomadas, tomadas especiais e chuveiro.

SERVIÇOS FINAIS: Após a conclusão dos serviços, a obra será limpa, os entulhos totalmente removidos, em perfeitas condições para receber o Habite-se.

Macedônia, 07 de outubro de 2025.

EDER JUNIOR AGOSTINHO
Assinado de forma digital por
EDER JUNIOR AGOSTINHO
Dados: 2025.10.08 15:40:36
-03'00'

Eder Junior Agostinho
Eng. Civil – CREA 5070804903

ANEXO II
PROPOSTA DE PREÇOS (MODELO)

CONCORRÊNCIA ELETRÔNICA Nº 001/2026
PROCESSO Nº 001/2026

SESSÃO PÚBLICA: ----/----/2026, ÀS ----H----MIN (----) HORAS.

LOCAL: <http://179.124.248.16:8079/comprasedital/>

IDENTIFICAÇÃO DA PROPONENTE

NOME DE FANTASIA:					
RAZÃO SOCIAL:					
CNPJ:			INSC. EST.:		
OPTANTE PELO SIMPLES? SIM () NÃO()					
ENDEREÇO:					
BAIRRO:			CIDADE:		
CEP:			E-MAIL:		
TELEFONE:			FAX:		
CONTATO DA LICITANTE:			TELEFONE:		
BANCO DA LICITANTE:			CONTA BANCÁRIA DA LICITANTE:		
Nº DA AGÊNCIA:					
ITENS	DESCRIÇÃO	QUANT.	UNID.	VLR UNIT. R\$	VLR TOTAL R\$
1.					
TOTAL POR EXTENSO:					

A EMPRESA: DECLARA QUE:

1. ESTÃO INCLUSAS NO VALOR COTADO TODAS AS DESPESAS COM MÃO DE OBRA E, BEM COMO, TODOS OS TRIBUTOS E ENCARGOS FISCAIS, SOCIAIS, TRABALHISTAS, PREVIDENCIÁRIOS E COMERCIAIS E, AINDA, OS GASTOS COM TRANSPORTE E ACONDICIONAMENTO DOS PRODUTOS EM EMBALAGENS ADEQUADAS.
2. VALIDADE DA PROPOSTA: 60 (SESSENTA) DIAS.
3. PRAZO DE INÍCIO DE FORNECIMENTO/EXECUÇÃO DOS SERVIÇOS DE ACORDO COM O ESTABELECIDO NO TERMO DE REFERÊNCIA (ANEXO I) DO EDITAL DESTE PROCESSO.
4. QUE NÃO INCIDE NAS VEDAÇÕES PREVISTAS NA LEI Nº 14.133/2021.
5. QUE O PRAZO DE INÍCIO DA OBRA SERÁ DE ACORDO COM OS TERMOS ESTABELECIDOS NO ANEXO I, DESTE EDITAL A CONTAR DO RECEBIMENTO, POR PARTE DA CONTRATADA, DA ORDEM DE COMPRA OU DOCUMENTO SIMILAR, NA PREFEITURA MUNICIPAL SITUADO NO ENDEREÇO PRAÇA JOSÉ PRINCI, 449 – CENTRO, CEP: 15.620-000, CIDADE DE MACEDÔNIA, ESTADO DE SÃO PAULO, TODOS OS BENS SERÃO AVALIADOS, SOB PENA DE DEVOLUÇÃO DE NÃO ACEITE, CASO NÃO ATENDA A DESCRIMINAÇÃO DO TERMO DE REFERÊNCIA DO REFERIDO EDITAL OU DE MÁ QUALIDADE.

LOCAL E DATA

CARIMBO DA EMPRESA/ASSINATURA DO RESPONSÁVEL

OBS. SERÃO DESCLASSIFICADAS AS PROPOSTAS QUE APRESENTAREM COTAÇÕES CONTENDO PREÇOS EXCESSIVOS, SIMBÓLICOS, DE VALOR ZERO OU INEXEQUÍVEIS, NA FORMA DA LEGISLAÇÃO EM VIGOR, OU AINDA, QUE OFEREÇAM PREÇOS OU VANTAGENS BASEADAS NAS OFERTAS DOS DEMAIS LICITANTES.

ANEXO III

DECLARAÇÃO DE SUJEIÇÃO ÀS CONDIÇÕES ESTABELECIDAS NO EDITAL E DE INEXISTÊNCIA DE FATOS SUPERVENIENTES IMPEDITIVOS DA HABILITAÇÃO

CONCORRÊNCIA ELETRÔNICA Nº 001/2026
PROCESSO Nº 001/2026

À
PREFEITURA MUNICIPAL
AO AGENTE DE CONTRATAÇÃO E EQUIPE DE APOIO.

_____, PORTADOR DO RG _____, ABAIXO ASSINADO, NA QUALIDADE DE RESPONSÁVEL LEGAL DA PROPONENTE, _____, CNPJ _____, DECLARA EXPRESSAMENTE QUE SE SUJEITA ÀS CONDIÇÕES ESTABELECIDAS NO EDITAL ACIMA CITADO E QUE ACATARÁ INTEGRALMENTE QUALQUER DECISÃO QUE VENHA A SER TOMADA PELO ÓRGÃO LICITANTE QUANTO À QUALIFICAÇÃO APENAS DAS PROPONENTES QUE TENHAM ATENDIDO ÀS CONDIÇÕES ESTABELECIDAS NO EDITAL E QUE DEMONSTREM INTEGRAL CAPACIDADE DE EXECUTAR O FORNECIMENTO DO BEM PREVISTO.

DECLARA, AINDA, PARA TODOS OS FINS DE DIREITO, A INEXISTÊNCIA DE FATOS SUPERVENIENTES IMPEDITIVOS DA HABILITAÇÃO OU QUE COMPROMETA A IDONEIDADE DA PROPONENTE.

_____ EM, ____ DE _____ DE 2026.

(ASSINATURA DO RESPONSÁVEL E CPF)

ANEXO IV

MODELO DE DECLARAÇÃO NOS TERMOS DO INCISO XXXIII DO ARTIGO 7º DA CONSTITUIÇÃO FEDERAL DE 1988

CONCORRÊNCIA ELETRÔNICA Nº 001/2026
PROCESSO Nº 001/2026

(PAPEL TIMBRADO DA EMPRESA)

....., INSCRITO NO CNPJ Nº, POR INTERMÉDIO DE SEU
REPRESENTANTE LEGAL O(A) SR(A), PORTADOR(A) DA CARTEIRA DE
IDENTIDADE Nº E CPF Nº....., DECLARA, PARA FINS DO DISPOSTO NO INC.
VI DO ART. Nº 68 DA LEI Nº 14.133/2021, QUE NÃO EMPREGA MENOR DE DEZOITO ANOS EM
TRABALHO NOTURNO, PERIGOSO OU INSALUBRE E NÃO EMPREGA MENOR DE DEZESSEIS ANOS.

RESSALVA: EMPREGA MENOR, A PARTIR DE QUATORZE ANOS, NA CONDIÇÃO DE APRENDIZ ().

.....
(DATA)

.....
(REPRESENTANTE LEGAL)

ANEXO V
DECLARAÇÃO DE ELABORAÇÃO INDEPENDENTE DE PROPOSTA.

CONCORRÊNCIA ELETRÔNICA Nº 001/2026
PROCESSO Nº 001/2026

(IDENTIFICAÇÃO COMPLETA DO REPRESENTANTE DA LICITANTE), COMO REPRESENTANTE DEVIDAMENTE CONSTITUÍDO DE (IDENTIFICAÇÃO COMPLETA DA LICITANTE), PARA FINS DO DISPOSTO NO EDITAL DE LICITAÇÃO: **CONCORRÊNCIA ELETRÔNICA Nº 001/2026**, DECLARA, SOB AS PENAS DA LEI, EM ESPECIAL O ART. 299 DO CÓDIGO PENAL BRASILEIRO, QUE:

A) A PROPOSTA APRESENTADA PARA PARTICIPAR DO CONCORRÊNCIA ELETRÔNICA Nº 001/2026, FOI ELABORADA DE MANEIRA INDEPENDENTE (PELO LICITANTE), E O CONTEÚDO DA PROPOSTA NÃO FOI, NO TODO OU EM PARTE, DIRETA OU INDIRETAMENTE, INFORMADO, DISCUTIDO OU RECEBIDO DE QUALQUER OUTRO PARTICIPANTE POTENCIAL OU DE FATO DA CONCORRÊNCIA ELETRÔNICA Nº 001/2026, POR QUALQUER MEIO OU POR QUALQUER PESSOA;

B) A INTENÇÃO DE APRESENTAR A PROPOSTA ELABORADA PARA PARTICIPAR DO CONCORRÊNCIA ELETRÔNICA Nº 001/2026 NÃO FOI INFORMADA, DISCUTIDA OU RECEBIDA DE QUALQUER OUTRO PARTICIPANTE POTENCIAL OU DE FATO DO CONCORRÊNCIA ELETRÔNICA Nº 001/2026, POR QUALQUER MEIO OU POR QUALQUER PESSOA;

C) QUE NÃO TENTOU, POR QUALQUER MEIO OU POR QUALQUER PESSOA, INFLUIR NA DECISÃO DE QUALQUER OUTRO PARTICIPANTE POTENCIAL OU DE FATO DO CONCORRÊNCIA ELETRÔNICA Nº 001/2026 QUANTO A PARTICIPAR OU NÃO DA REFERIDA LICITAÇÃO;

D) QUE O CONTEÚDO DA PROPOSTA APRESENTADA PARA PARTICIPAR DO CONCORRÊNCIA ELETRÔNICA Nº 001/2026 NÃO SERÁ, NO TODO OU EM PARTE, DIRETA OU INDIRETAMENTE, COMUNICADO OU DISCUTIDO COM QUALQUER OUTRO PARTICIPANTE POTENCIAL OU DE FATO DO CONCORRÊNCIA ELETRÔNICA Nº 001/2026 ANTES DA ADJUDICAÇÃO DO OBJETO DA REFERIDA LICITAÇÃO;

E) QUE O CONTEÚDO DA PROPOSTA APRESENTADA PARA PARTICIPAR DO CONCORRÊNCIA ELETRÔNICA Nº 001/2026 NÃO FOI, NO TODO OU EM PARTE, DIRETA OU INDIRETAMENTE, INFORMADO, DISCUTIDO OU RECEBIDO DE QUALQUER INTEGRANTE DA PREFEITURA MUNICIPAL DE MACEDÔNIA, ANTES DA ABERTURA OFICIAL DAS PROPOSTAS; E

F) QUE ESTÁ PLENAMENTE CIENTE DO TEOR E DA EXTENSÃO DESTA DECLARAÇÃO E QUE DETÉM PLENOS PODERES E INFORMAÇÕES PARA FIRMÁ-LA.

....., DE DE 2026.

REPRESENTANTE LEGAL

ANEXO VI

DECLARAÇÃO DO PORTE DA EMPRESA (MICROEMPRESA OU EMPRESA DE PEQUENO PORTE)

CONCORRÊNCIA ELETRÔNICA Nº 001/2026

PROCESSO Nº 001/2026

[NOME DA EMPRESA], [QUALIFICAÇÃO: TIPO DE SOCIEDADE (LTDA, S.A, ETC.), ENDEREÇO COMPLETO, INSCRITA NO CNPJ SOB O Nº [XXXX], NESTE ATO REPRESENTADA PELO [CARGO] [NOME DO REPRESENTANTE LEGAL], PORTADOR DA CARTEIRA DE IDENTIDADE Nº [XXXX], INSCRITO NO CPF SOB O Nº [XXXX], **DECLARA**, SOB AS PENALIDADES DA LEI, QUE SE ENQUADRA COMO MICROEMPRESA OU EMPRESA DE PEQUENO PORTE, NOS TERMOS DO ART. 3º DA LEI COMPLEMENTAR Nº 123 DE 14 DE DEZEMBRO DE 2006, ESTANDO APTA A FRUIR OS BENEFÍCIOS E VANTAGENS LEGALMENTE INSTITUÍDAS POR NÃO SE ENQUADRAR EM NENHUMA DAS VEDAÇÕES LEGAIS IMPOSTAS PELO § 4º DO ART. 3º DA LEI COMPLEMENTAR Nº 123 DE 14 DE DEZEMBRO DE 2006 E PELO ARTIGO 4º DA LEI Nº 14.133/2021.

DECLARO, PARA FINS DA LC 123/2006 E SUAS ALTERAÇÕES, SOB AS PENALIDADES DESTA, SER:

() **MICROEMPRESA** – RECEITA BRUTA ANUAL IGUAL OU INFERIOR A 360.000,00 E ESTANDO APTA A FRUIR OS BENEFÍCIOS E VANTAGENS LEGALMENTE INSTITUÍDAS POR NÃO SE ENQUADRAR EM NENHUMA DAS VEDAÇÕES LEGAIS IMPOSTAS PELO § 4º DO ART. 3º DA LEI COMPLEMENTAR Nº 123/06 ALTERADA PELA LC 147/2014.

() **EMPRESA DE PEQUENO PORTE** – RECEITA BRUTA ANUAL SUPERIOR A 360.000,00 E IGUAL OU INFERIOR A 4.800.000,00 VALORES, ESTANDO APTA A FRUIR OS BENEFÍCIOS E VANTAGENS LEGALMENTE INSTITUÍDAS POR NÃO SE ENQUADRAR EM NENHUMA DAS VEDAÇÕES LEGAIS IMPOSTAS PELO § 4º DO ART. 3º DA LEI COMPLEMENTAR Nº 123/06 ALTERADA PELA LC 147/2014.

OBSERVAÇÕES:

- ESTA DECLARAÇÃO PODERÁ SER PREENCHIDA SOMENTE PELA LICITANTE ENQUADRADA COMO ME OU EPP, NOS TERMOS DA LC 123, DE 14 DE DEZEMBRO DE 2006;
- A NÃO APRESENTAÇÃO DESTA DECLARAÇÃO SERÁ INTERPRETADA COMO NÃO ENQUADRAMENTO DA LICITANTE COMO ME OU EPP, NOS TERMOS DA LC Nº 123/2006, OU A OPÇÃO PELA NÃO UTILIZAÇÃO DO DIREITO DE TRATAMENTO DIFERENCIADO.

LOCAL E DATA

NOME E ASSINATURA DO REPRESENTANTE LEGAL

NOME E ASSINATURA DO CONTADOR

(NO CASO DE ME E EPP)

CPF: XXX.XXX.XXX-XX

CRC: _____

ANEXO VII
DECLARAÇÃO DE IDONEIDADE

AO REDIGIR A PRESENTE DECLARAÇÃO, O PROPONENTE DEVERÁ UTILIZAR FORMULÁRIO COM TIMBRE DA PROPONENTE.

CONCORRÊNCIA ELETRÔNICA Nº 001/2026
PROCESSO Nº 001/2026

À
PREFEITURA MUNICIPAL DE MACEDÔNIA
AO AGENTE DE CONTRATAÇÃO / EQUIPE DE APOIO

A EMPRESA, INSCRITA NO CNPJ Nº, POR INTERMÉDIO DE SEU REPRESENTANTE LEGAL O SR....., PORTADOR DA CARTEIRA DE IDENTIDADE Nº..... E DO CPF Nº, DECLARA NÃO TER RECEBIDO DO MUNICÍPIO DE _____/UF OU DE QUALQUER OUTRA ENTIDADE DA ADMINISTRAÇÃO DIRETA OU INDIRETA, EM ÂMBITO FEDERAL, ESTADUAL E MUNICIPAL, SUSPENSÃO TEMPORÁRIA DE PARTICIPAÇÃO EM LICITAÇÃO E OU IMPEDIMENTO DE CONTRATAR COM A ADMINISTRAÇÃO, ASSIM COMO NÃO TER RECEBIDO DECLARAÇÃO DE INIDONEIDADE PARA LICITAR E OU CONTRATAR COM A ADMINISTRAÇÃO FEDERAL, ESTADUAL E MUNICIPAL.

_____ EM, ____ DE _____ DE 2026.

(ASSINATURA DO RESPONSÁVEL E CPF)

ANEXO VIII

DECLARAÇÃO DE CUMPRIMENTO DOS REQUISITOS DE HABILITAÇÃO. (MODELO)

CONCORRÊNCIA ELETRÔNICA Nº 001/2026

PROCESSO Nº 001/2026

A(RAZÃO SOCIAL DA EMPRESA), CNPJ Nº.....,
LOCALIZADA À, DECLARA, EM CONFORMIDADE COM A LEI Nº
14.133/2021, QUE CUMPRE TODOS OS REQUISITOS PARA HABILITAÇÃO PARA ESTE CERTAME
LICITATÓRIO NA PREFEITURA MUNICIPAL DE MACEDÔNIA – **CONCORRÊNCIA ELETRÔNICA Nº
001/2026**

....., DE DE 2026

REPRESENTANTE LEGAL

ANEXO IX

MINUTA DO CONTRATO Nº ____/20__

TERMO DE CONTRATO DE COMPRA Nº/...., QUE FAZEM ENTRE SI PREFEITURA MUNICIPAL DE MACEDÔNIA E A EMPRESA

A **PREFEITURA MUNICIPAL DE MACEDÔNIA** por intermédio do(a) (órgão interno contratante), com sede no(a), na cidade de /Estado ..., inscrito(a) no CNPJ sob o nº, neste ato representado(a) pelo Prefeito da Prefeitura Municipal, Sr....., portador(a) da Carteira de Identidade nº, expedida pela (o), e CPF nº, doravante denominada CONTRATANTE, e o(a) inscrito(a) no CNPJ/MF sob o nº, sediado(a) na, em doravante designada CONTRATADA, neste ato representada pelo(a) Sr.(a), portador(a) da Carteira de Identidade nº, expedida pela (o), e CPF nº, tendo em vista o que consta no Processo nº 001/2026 e em observância às disposições da Lei nº 14.133/2021 e demais pertinentes a matéria, resolvem celebrar o presente Termo de Contrato, decorrente da Concorrência nº: 001/2026 , mediante as cláusulas e condições a seguir enunciadas.

1. CLÁUSULA PRIMEIRA – OBJETO.

1.1. Por força do presente instrumento, a CONTRATADA obriga-se a executar serviços de **ELABORAÇÃO DE PROJETOS E A CONSTRUÇÃO DE UNIDADES HABITACIONAIS DE INTERESSE SOCIAL, SENDO ÁREA 1 – RUA 5, LOTEAMENTO BOA VISTA, ÁREA 2 – RUA JOÃO DO CARMO FREITAS, JARDIM DOS TRABALHADORES E ÁREA 3 – RUA 27 DE OUTUBRO, JOÃO APARECIDO MARQUES, NO MUNICÍPIO DE MACEDÔNIA**, conforme condições, quantidades e exigências estabelecidas no projeto base – memorial descritivo, cronograma físico financeiro, planilha orçamentária detalhada da obra, projeto Recape, projeto Sinalização Horizontal, projeto Sinalização Vertical, constante dos anexos X, XI, XII, XIII, XIV e XV, que fazem parte integrante deste termo.

1.2. O contrato será sob o regime de empreitada global, compreendendo materiais, mão de obra, ferramentas e equipamentos necessários para execução de obra.

1.3. Este Termo de Contrato vincula-se ao Edital da Concorrência, identificado no preâmbulo e à proposta vencedora, independentemente de transcrição.

2. CLÁUSULA SEGUNDA – VIGÊNCIA.

2.1. O prazo para início dos serviços e ordem de serviço será a partir da emissão da aprovação da Caixa.

2.2. O prazo de vigência do contrato será de 12 (doze) meses, contados da data da assinatura do contrato, podendo ser prorrogado, a critério da Contratante, nos termos do artigo 107 da Lei 14.133/2021.

2.3. Durante o período de vigência do contrato os responsáveis técnicos da contratada deverão informar através de relatório os dias em que a obra permaneceu paralisada em decorrência de chuvas ou força maior, impossibilitando a execução de serviços.

2.4. Durante a execução de obras ou serviços, caso seja necessárias alterações de projetos, especificação de materiais, adequação de planilhas de orçamento, deverão ser acrescidos no prazo de vigência do contrato os dias em que a obra permaneceu paralisada até a definição de

EDITAL CONCORRÊNCIA ELETRÔNICA Nº 001/2026 - PROCESSO PMM-SL Nº 001/2026 - PG 33

MUNICÍPIO DE MACEDÔNIA

Praça José Princi, nº 449 – Fone: (17) 3849-1162 – CEP 15620-000 – MACEDÔNIA-SP

CNPJ 45.115.912/0001-47 - Email: pmmacedonia@macedonia.sp.gov.br

projeto e serviços a serem realizados, desde que o período paralisado não ultrapasse 60 (sessenta) dias.

2.5. Os preços serão fixos e irrevogáveis durante o período contratual de 12 (doze) meses. Após esse período, caso necessário, poderá ocorrer prorrogação e os preços poderão ser objeto de atualização financeira, desde que a prorrogação não ocorra por culpa da contratada, hipótese, na qual, será aplicada o IPC-FIPE desde que vantajoso para a administração pública.

3. CLÁUSULA TERCEIRA – PREÇO.

3.1. Pela prestação dos serviços objeto desta avença, a CONTRATADA receberá as quantias individuais constante de sua proposta comercial, inserta às fls. xxxxxx, dos autos que deram origem ao presente termo, perfazendo um total de R\$ xxxxxxxx (xxxxxxxxxxxxxxxxxxxxxxxxxx).

3.2. Os valores incluídos nesta cláusula incluem todos os custos e benefícios decorrentes de trabalhos executados em horas extraordinárias, trabalhos noturnos, dominicais e em feriados, inclusive o custo de vigias noturnos e diurnos, de modo a constituírem a única e total contraprestação pela execução dos serviços e fornecimento de materiais objeto deste instrumento.

3.3. As despesas com o presente Termo de Contrato serão cobertas conforme termo de convênio do programa MINISTÉRIO DAS CIDADES representado pela Caixa Federal e o município de Macedônia, objetivando a execução de ações relativas ao programa Desenvolvimento Regional, territorial e Urbano – Termo de Compromisso nº 990499/2025/MCIDADES/CAIXA.

3.4. A CONTRATADA obriga-se a aceitar nas mesmas condições contratuais, os acréscimos ou supressões que se fizerem necessários, até o limite de 25% (vinte e cinco por cento) do valor do contrato atualizado.

3.5. No valor acima estão incluídas todas as despesas ordinárias diretas e indiretas decorrentes da execução contratual, inclusive tributos e/ou impostos, encargos sociais, trabalhistas, previdenciários, fiscais e comerciais incidentes, taxa de administração, frete, seguro e outros necessários ao cumprimento integral do objeto da contratação.

4. CLÁUSULA QUARTA – ORÇAMENTÁRIA.

4.5. As despesas decorrentes desta contratação estão programadas em dotação orçamentária na classificação abaixo:

LOCAL	FUNCIONAL PROGRAMÁTICA	AÇÃO	CATEGORIA ECONÔMICA	FONTE DE RECURSO	FICHA
021701	16.482.0032.000	Manut. Ativ. do Programa Habitacional	4.4.90.51.00	490	05
021701	16.482.0032.000	Manut. Ativ. do Programa Habitacional	4.4.90.51.00	426	01

5. CLÁUSULA QUINTA – PAGAMENTO E CRITÉRIOS DE ATUALIZAÇÃO MONETÁRIA.

5.1. O prazo de vigência do contrato será de 12 (doze) meses, contados da data da assinatura do contrato, podendo ser prorrogado, a critério da Contratante, nos termos do artigo 107 da Lei 14.133/2021.

5.2. As medições para efeito de pagamento devem conter somente os serviços efetivamente executados no período mensal.

5.2.1. A critério da fiscalização poderá ser adequado o cronograma físico-financeiro ao calendário civil, ajustando-se na primeira medição a fração do mês correspondente.

5.2.2. O regime de execução e o valor dos pagamentos serão obtidos mediante a aplicação dos preços unitários contratados às correspondentes quantidades de serviços efetivamente executados.

5.3. A CONTRATADA efetuará sua medição e deverá apresentá-la a CONTRATANTE até o segundo dia útil do mês subsequente ao do período de medição.

5.4. A CONTRATANTE, dentro do prazo de (05) cinco dias úteis contados da data de apresentação da medição pela CONTRATADA, deverá proceder a seu exame, aprovando-a, e liberando a seguir para que a CONTRATADA expeça as respectivas faturas.

5.5. Para recebimento do pagamento pelos serviços executados e constantes na medição aprovada, a CONTRATADA emitirá as respectivas faturas.

5.6. O pagamento da medição será efetuado em até 60 (sessenta) dias, após a emissão da nota fiscal.

5.7. O pagamento das medições será vinculado à apresentação:

5.7.1. Comprovante de recolhimento do INSS em atendimento ao disposto no artigo 31 da Lei n.º 8.212/91

5.7.2. Comprovante de quitação com o FGTS (Fundo de Garantia por Tempo de Serviço) dos empregados lotados na obra

5.7.3. Folha de pagamento dos funcionários lotados na obra, devidamente quitada.

5.7.4. Os comprovantes exigidos pelos itens anteriores deverão ser fornecidos à CONTRATANTE até o dia 10 (dez) do mês subsequente ao do recolhimento ou quitação, sob pena de reprovação da fatura apresentada pela CONTRATADA, e consequente indeferimento do pagamento da medição do mês a que se refere.

5.7.5. O pagamento da primeira medição não será vinculado à apresentação dos comprovantes. O não fornecimento do comprovante referente ao último mês de serviço prestado, faculta à CONTRATANTE a aplicação de sanção constituída em multa de 5% (cinco por cento) sobre o valor total atualizado do contrato.

6. CLÁUSULA SEXTA – REPACTUAÇÃO E REEQUILÍBRIO

6.1. O prazo para resposta ao pedido do Contratado de repactuação de preços será de 10 (dez) dias úteis.

6.2. O prazo para resposta ao pedido do Contratado de restabelecimento do equilíbrio econômico-financeiro do contrato de preços será de 10 (dez) dias úteis.

7. CLÁUSULA SÉTIMA – GARANTIA DE EXECUÇÃO.

7.1. Deverá ser prestada garantia para contratar, antes da lavratura do termo contratual, no valor de 5% (cinco por cento) do valor total do contrato, que será prestada mediante depósito no Tesouro Municipal, com memorando a ser retirado na unidade contratante para este fim.

7.2. A garantia contratual será prestada nas modalidades previstas no artigo 96, § 1º, da Lei Federal nº 14.133/21.

7.3. Sempre que o valor contratual for aumentado ou o contrato tiver sua vigência prorrogada, a contratada será convocada a reforçar a garantia, no prazo máximo de 3 (três) dias úteis, de forma a que corresponda sempre a mesma percentagem estabelecida.

7.4. O não cumprimento do disposto na cláusula supra, ensejará aplicação da penalidade.

7.5. A garantia exigida pela Administração poderá ser utilizada para satisfazer débitos decorrentes da execução do contrato, inclusive nos termos da Orientação Normativa 2/12 – PGM, e/ou de multas aplicadas à empresa contratada.

7.6. A garantia contratual será devolvida após a lavratura do Termo de Recebimento Definitivo dos serviços, mediante requerimento da Contratada, que deverá vir acompanhado de comprovação, contemporânea, da inexistência de ações distribuídas na Justiça do Trabalho que possam implicar na responsabilidade subsidiária do ente público, condicionante de sua liberação, nos termos da Orientação Normativa 2/12 – PGM.

7.7. A garantia poderá ser substituída, mediante requerimento da interessada, respeitadas as modalidades referidas no item 7.2.

8. CLÁUSULA OITAVA - ENTREGA E RECEBIMENTO DO OBJETO.

8.1. A execução do objeto seguirá a seguinte dinâmica: Conforme Cronograma Físico Financeiro, Planilha Orçamentária Detalhada da Obra.

8.2. O prazo para início dos serviços e ordem de serviço será a partir da emissão da aprovação da Caixa.

8.3. Para a perfeita execução dos serviços, a Contratada deverá disponibilizar os materiais, equipamentos, ferramentas e utensílios necessários, nas quantidades estimadas e qualidades estabelecidas no projeto base- memorial descritivo e anexos, promovendo sua substituição quando necessário.

8.4. O Serviço será entregue conforme documentação do setor de engenharia (planilha, cronograma, memoriais e projetos e ainda, conforme Estudo Técnico Preliminar e Memorial Descritivo), documentos estes, emitidos pelos Setores Competentes.

8.5. O serviço deverá estar acompanhado de suas respectivas notas fiscais, laudos de medições atestados pelo setor de engenharia.

8.6. Caso a nota fiscal não acompanhe o serviço, ou esteja com valores ou quantidades diferentes do pedido, o serviço não será recebido.

9. CLÁUSULA NONA – FISCALIZAÇÃO.

9.1. Não obstante o fato de a CONTRATADA ser a única e exclusiva responsável pela execução do objeto desta avença, a CONTRATANTE, através de sua própria equipe ou de prepostos formalmente designados, sem restringir a plenitude desta responsabilidade, exercerá a mais ampla e completa fiscalização dos serviços em execução a fim de verificar se no seu desenvolvimento estão sendo observadas as especificações e demais requisitos previstos no presente Termo de Contrato, reservando-se o direito de rejeitar os serviços que, a seu critério, não forem considerados satisfatórios.

9.2. Na eventualidade de ocorrência de qualquer falha de execução em que os serviços tenham sido executados fora das especificações da Fiscalização, será a CONTRATADA notificada para que regularize esses serviços, sob pena de não o fazendo, ser declarada inidônea, sem prejuízo das demais penalidades.

9.3. A CONTRATADA providenciará o Diário de Ocorrências, o qual permanecerá no local dos serviços, disponível para os devidos lançamentos, mantendo-o atualizado, com as seguintes informações:

9.3.1. As condições meteorológicas prejudiciais ao andamento dos trabalhos;

9.3.2. As falhas nos serviços de terceiros não sujeitos à sua ingerência;

9.3.3. As consultas à fiscalização;

9.3.4. As datas de conclusão das etapas caracterizadas, de acordo com as Ordens de Serviços expedidas ou cronograma aprovado pela CAIXA;

9.3.5. Os acidentes no decurso dos trabalhos;

9.3.6. As respostas às interpelações dos agentes fiscalizadores da PREFEITURA e da firma autora do projeto;

9.3.7. A eventual escassez de material que resulte em dificuldade para os serviços;

9.3.8. Outros dados ou informações que, a juízo da Contratada devam ser objeto de registro;

9.4. As solicitações, reclamações, exigências, observações e ocorrências relacionadas com a execução dos serviços deverão ser registradas pela CONTRATANTE ou seus prepostos no Diário de Ocorrências, produzindo esses registros de direito.

9.5. O gestor do contrato será O S.r. João Bernardo Pierobon, Lotado no cargo de Secretário Municipal de Obras tendo as seguintes atribuições:

- a) será responsável pela administração e pelo ciclo de vida do contrato.
- b) encaminhará à administração, com pelo menos 90 dias de antecedência ao término do contrato, a respectiva documentação para o aditamento, se for necessário aditar.
- c) analisará e manifestar-se-á, quando necessário, sobre as ocorrências registradas pelo fiscal do contrato.

9.6. O fiscal do contrato será o Sr. Eder Junior Agostinho, lotado no cargo de Chefe Do Departamento Municipal De Arquitetura, Engenharia E Urbanismo, responsável pela fiscalização dos serviços prestados pela empresa contratada, tendo as seguintes atribuições:

- a) serão responsáveis pelo acompanhamento e fiscalização do contrato, verificando a quantidade e qualidade dos produtos entregues e serviços realizados.
- b) anotarão em registro próprio todas as ocorrências relacionadas à execução do contrato, determinando o que for necessário para a regularização das faltas ou dos defeitos observados.
- c) informarão a seus superiores, em tempo hábil para a adoção de medidas convenientes, a situação que demandar decisão ou providência que ultrapasse sua competência.

10. CLÁUSULA DÉCIMA – OBRIGAÇÕES DA CONTRATANTE E DA CONTRATADA.

10.1. DA CONTRATADA

10.1.1. Para a execução do objeto, a CONTRATADA deverá observar as diretrizes básicas recomendadas pelas especificações dos serviços definidos nos anexos I, II, X, XI, XII, XIII, XIV e XV do edital, que fica fazendo parte integrante do presente contrato.

10.1.2. Manter na direção dos serviços, profissional legalmente habilitado pelo CREA, que será seu preposto.

10.1.3. Oferecer no prazo máximo de 03 (três) dias úteis após a assinatura do presente Termo de Contrato, o número da Anotação de Responsabilidade Técnica (A.R.T.) do Engenheiro responsável, Preposto e Residente e cópia do recibo correspondente.

10.1.4. Substituir, dentro de 24 (vinte e quatro) horas o pessoal cuja presença no local dos serviços for julgada inconveniente pela CONTRATANTE, incluindo seu responsável pelos serviços.

10.1.5. Analisar do ponto de vista executivo, os documentos técnicos integrantes do contrato e comunicar por escrito a Secretaria de Obras e da CONTRATANTE as discrepâncias, omissões ou erros, inclusive quaisquer transgressões às Normas Técnicas, regulamentos ou lei, no prazo de 15 (quinze) dias contados da data da assinatura do Contrato, sendo que a comunicação não ensejará a CONTRATADA o direito de reclamar no futuro, quaisquer prejuízos que julgar haver sofrido, quer administrativa ou judicialmente.

10.1.6. Promover a organização técnica e administrativa dos serviços, objeto do contrato, de modo a conduzi-los eficaz e eficientemente, de acordo com os documentos e especificações que integram o contrato, no prazo determinado.

10.1.7. Conduzir os serviços em estrita observância com as normas da Legislação Federal, Estadual e Municipal cumprindo as determinações dos Poderes Públicos, mantendo o local dos serviços sempre limpo e nas melhores condições de segurança, higiene e disciplina.

10.1.8. Refazer às suas expensas, os serviços executados em desacordo com o estabelecido no contrato e os que apresentarem defeitos de material ou vício de construção, de acordo com a legislação aplicável.

10.1.9. Adotar medidas, precauções e cuidados tendentes a evitar danos materiais e pessoais a seus prepostos e a terceiros, pelos quais será inteira responsável.

10.1.10. Responder, civil e criminalmente por todos os danos perdas e prejuízos que por dolo ou culpa no cumprimento do contrato venha direta ou indiretamente provocar ou causar por si ou por seus empregados à CONTRATANTE ou terceiros.

10.1.11. Comunicar a Secretaria de Obras da CONTRATANTE, no prazo de 24 (vinte e quatro) horas, qualquer ocorrência anormal ou acidente que se verifique no local dos serviços.

10.1.12. Cumprir todas as solicitações e exigências feitas pela CONTRATANTE, que serão fornecidas por escrito, desde que não infrinjam qualquer condição contratual.

10.1.13. Prestar todo esclarecimento ou informação solicitada pela CONTRATANTE, ou por seus prepostos, garantindo-lhes o acesso, a qualquer tempo, ao local dos serviços, bem como aos documentos relativos aos serviços executados ou em execução.

10.1.14. Arcar com todos os encargos e obrigações de natureza trabalhista, previdenciária, acidentária, tributária, administrativa e civil decorrentes da execução dos serviços objeto desta licitação.

10.1.15. A CONTRATADA fica obrigada a manter, durante toda a execução do Contrato, em compatibilidade com as obrigações por ela assumidas, todas as condições de habilitação e qualificação exigidas na licitação.

10.1.16. A CONTRATADA é responsável pelos danos causados diretamente à Administração ou a terceiros, decorrentes de sua culpa ou dolo na execução do contrato, não excluindo ou reduzindo essa responsabilidade a fiscalização ou o acompanhamento pelo órgão interessado.

10.1.17. A CONTRATADA é responsável pelos encargos trabalhistas, previdenciários, fiscais e comerciais resultantes da execução do contrato.

10.1.18. A inadimplência da Contratada, com referência aos encargos estabelecidos neste artigo, não transfere à Administração Pública a responsabilidade por seu pagamento, nem poderá onerar o objeto do contrato ou restringir a regularização e o uso das obras e edificações, inclusive perante o Registro de Imóveis.

10.1.19. Os funcionários da obra deverão estar munidos de equipamentos de segurança individual conforme preconiza a NR-18 do Ministério do Trabalho.

10.2. DA CONTRATANTE:

10.2.1. Aprovar as medições dos serviços executados;

10.2.2. Efetuar os pagamentos da forma estabelecida na Cláusula Quinta;

10.2.3. Indicar funcionário da Prefeitura para representá-la, e que também fiscalizará a execução dos serviços;

10.2.4. Prestar a CONTRATADA todos os esclarecimentos necessários à execução dos serviços;

10.2.5. Liberar o local para execução dos serviços dentro dos prazos estabelecidos.

11. CLÁUSULA DÉCIMA PRIMEIRA – DAS PENALIDADES.

11.1. A CONTRATANTE poderá aplicar a CONTRATADA as penalidades abaixo:

I – ADVERTÊNCIA: que poderá ser aplicada nas seguintes hipóteses:

a) Descumprimento das obrigações assumidas contratualmente ou na licitação, desde que não acarrete prejuízos para a entidade, independentemente da aplicação de multa moratória;

b) Outras ocorrências que possam acarretar pequenos transtornos ao desenvolvimento dos serviços da entidade, independentemente da aplicação de multa moratória.

II – **MULTA:** o MUNICÍPIO poderá aplicar à CONTRATADA multa moratória e multa por inexecução contratual:

a) **MULTA MORATÓRIA:** a multa moratória poderá ser cobrada pelo atraso injustificado, ou execução em desacordo com o solicitado no objeto ou de prazos estipulados no Edital para os compromissos assumidos:

a.1) A multa moratória será de 0,50% (cinquenta centésimos por cento) por dia corrido de atraso, sobre o valor da NOTA DE EMPENHO, até o máximo de 05 (cinco) dias de atraso. Após esse prazo, poderá, também, ser rescindido o contrato e/ou imputada a CONTRATADA a pena prevista no inc. III.

a.2) A multa moratória será de 0,50% (cinquenta centésimos por cento) pela entrega em desacordo com as exigências do edital, sobre o valor total da NOTA DE EMPENHO, por infração, com prazo de até 05 (cinco) dias consecutivos para a efetiva adequação. Após (duas) infrações e/ou após o prazo para adequação, poderá, também, ser rescindido o contrato e/ou imputada a CONTRATADA a pena prevista no inc. III.

b) MULTA POR INEXECUÇÃO CONTRATUAL

b.1) A multa por inexecução contratual poderá ser aplicada no percentual de 10% (dez por cento) ao mês, pró-rata-dia, sobre a respectiva fatura, acrescida de correção monetária e juros de 12 (doze por cento) ao ano.

b.2) O atraso injustificado na assinatura do contrato ou a rescisão do mesmo por culpa da contratada implicará em multa de 10% (dez por cento) sobre o valor total da proposta, até o máximo de 05 (cinco) dias de atraso. Após esse prazo, poderá, também, ser rescindido o contrato e/ou imputada a CONTRATADA a pena prevista no inc. III.

III – SUSPENSÃO: a suspensão temporária do direito de licitar e contratar com o Município de Macedônia destina-se aos inadimplentes culposos que prejudicarem a execução do contrato por fatos graves, cabendo defesa prévia, no prazo de 5 (cinco) dias úteis da data do recebimento da intimação, podendo ser aplicada nas seguintes hipóteses e pelos seguintes períodos:

a) Por 6 (seis) meses:

a.1) Atraso no cumprimento das obrigações assumidas, que tenham acarretado prejuízo ao MUNICÍPIO.

a.2) Execução insatisfatória do contrato, se antes tiver havido aplicação da sanção de advertência.

b) Por 1 (um) ano:

b.1) Na ocorrência de qualquer ato ilícito praticado pela licitante visando frustrar seus objetivos ou que inviabilize a licitação, resultando na necessidade de promover novo procedimento licitatório.

b.2) Recusar-se a assinar o Termo de Contrato e Retirar a Nota de Empenho dentro do prazo estabelecido.

c) Por 2 (dois) anos quando a licitante ou contratada:

c.1) Se recusar a fornecer informações suficientes ou fornecê-las inadequadamente;

c.2) Cometer atos ilícitos que acarretem prejuízo ao MUNICÍPIO, ensejando a rescisão do contrato;

c.3) Tiver sofrido condenação definitiva por praticar, por meios dolosos, fraude fiscal no recolhimento de quaisquer tributos;

c.4) Apresentar ao MUNICÍPIO qualquer documento falso ou falsificado, no todo ou em parte, para participar da licitação;

c.5) Demonstrar, a qualquer tempo, não possuir idoneidade para licitar e contratar com o MUNICÍPIO.

IV - DECLARAÇÃO DE INIDONEIDADE: a declaração de inidoneidade para licitar e contratar com a Administração Pública será proposta se anteriormente for constatada uma das seguintes hipóteses:

a) Má-fé, ações maliciosas e premeditadas em prejuízo do MUNICÍPIO;

b) Evidência de atuação com interesses escusos;

c) Reincidência de faltas ou aplicação sucessiva de outras penalidades. §1º – Ocorrendo as situações acima expostas, o MUNICÍPIO poderá aplicar a Declaração de Inidoneidade para Licitar e Contratar com toda a Administração Pública, enquanto durarem os motivos determinantes da

EDITAL CONCORRÊNCIA ELETRÔNICA Nº 001/2026 - PROCESSO PMM-SL Nº 001/2026 - PG 39

MUNICÍPIO DE MACEDÔNIA

Praça José Princi, nº 449 – Fone: (17) 3849-1162 – CEP 15620-000 – MACEDÔNIA-SP

CNPJ 45.115.912/0001-47 - Email: pmmacedonia@macedonia.sp.gov.br

punição ou até que seja promovida a reabilitação perante o Município, que será concedida após 02 (dois) anos de sua aplicação. § 2º – Se a multa aplicada for superior ao valor da garantia prestada (quando houver), além da perda desta, responderá a CONTRATADA pela sua diferença, que será descontada dos pagamentos eventualmente devidos pelo MUNICÍPIO ou cobrada judicialmente. § 3º – As sanções previstas nos incisos I, III e IV poderão ser aplicadas juntamente com o inciso II, facultada a defesa prévia do interessado, no respectivo processo, no prazo de 05 (cinco) dias úteis. § 4º – A sanção prevista no inc. IV desta cláusula é da competência exclusiva do Secretário Municipal ou Prefeito Municipal, conforme o caso, facultada a defesa do interessado no respectivo processo, no prazo de 10 (dez) dias da abertura de vista, podendo a reabilitação ser requerida após 02 (dois) anos de sua aplicação.

12. CLÁUSULA DÉCIMA SEGUNDA – DA RESCISÃO CONTRATUAL.

12.1. São causas de rescisão contratual por ato unilateral e escrito da Administração os casos abaixo enumerados:

12.1.1. Descumprimento de cláusulas contratuais, especificações, projetos e prazos;

12.1.2. Cumprimento irregular de cláusulas contratuais, especificações, projetos e prazos;

12.1.3. Lentidão no cumprimento do contrato, levando a Administração a comprovar a impossibilidade da conclusão dos serviços, nos prazos estipulados;

12.1.4. Atrasos injustificados no início dos serviços;

12.1.5. Paralisação injustificada da execução dos serviços;

12.1.6. Sub-contratação total do seu objeto, sem a prévia autorização da CONTRATANTE por escrito;

12.1.7. Desentendimento das determinações regulares da autoridade designada para acompanhar e fiscalizar a sua execução, assim como as de seus superiores.

12.1.8. Cometimento reiterado de faltas na sua execução;

12.1.9. Decretação de falência ou a instalação de insolvência civil;

12.1.10. Alteração social ou a modificação da finalidade ou da estrutura da empresa, que prejudique a execução do contrato;

12.1.11. Razões de interesse público, de alta relevância e amplo conhecimento, justificadas e determinadas pela máxima autoridade da esfera administrativa a que está subordinado a CONTRATANTE e exaradas no processo administrativo a que se refere o contrato.

12.1.12. Ocorrência de caso fortuito ou de força maior, regularmente comprovada, impeditiva da execução do contrato.

12.2. É permitida a rescisão amigável, por acordo entre as partes, mediante autorização escrita e fundamentada da autoridade competente, reduzida a termo no processo a que se refere o contrato, desde que haja conveniência da CONTRATANTE.

12.3. Constituem as causas da rescisão do contrato:

12.3.1. A supressão por parte da CONTRATANTE de obras ou serviços acarretando modificação do valor inicial do contrato além do limite permitido;

12.3.2. O atraso superior a 90 (noventa) dias dos pagamentos devidos pela CONTRATANTE decorrentes dos serviços, ou parcelas deste, já recebidos ou executados, salvo em caso de calamidade pública, grave perturbação da ordem interna ou guerra, assegurado ao contratado o direito de optar pela suspensão do cumprimento de suas obrigações até que seja normalizada a situação, caso em que sua decisão deverá ser comunicada por escrito à CONTRATANTE;

12.4. Nos casos de rescisão, sem que haja culpa da CONTRATADA, será esta ressarcida dos prejuízos regularmente comprovados quando por esta.

12.5. O descumprimento de cláusulas contratuais, especificações, projetos e prazos, acarretam as seguintes consequências.

12.5.1. Assunção imediata do objeto do contrato, no estado e local em que se encontrar, por ato próprio da CONTRATANTE;

12.5.2. Ocupação e utilização do local, instalações, equipamentos, material e pessoal empregado na execução do contrato, necessário a sua continuidade;

12.5.3. Retenção dos créditos decorrentes do contrato até o limite dos prejuízos causados á CONTRATANTE.

12.6. Constitui causa de suspensão do contrato:

12.6.1. A ordem escrita da Administração, por prazo superior a 120 (cento e vinte) dias, salvo em caso de calamidade pública, grave perturbação da ordem interna ou guerra, ou ainda por repetidas suspensões que totalizam o mesmo prazo. Independentemente do pagamento obrigatório de indenizações pelas sucessivas e contratualmente imprevistas desmobilizações e mobilizações e outras previstas, assegurado ao contratado, nesses, casos, o direito de optar pela suspensão do cumprimento das obrigações assumidas ate, que seja normalizada a situação;

13. CLÁUSULA DÉCIMA TERCEIRA – DA RENÚNCIA DE DIREITOS

13.1. O não exercício por parte da CONTRATANTE de qualquer direito ou faculdade a mesma concedida no presente Termo de Contrato, não importará em renúncia ou novação, podendo a CONTRATANTE vir a exercê-lo a qualquer tempo.

14. CLÁUSULA DÉCIMA QUARTA – FORÇA MAIOR

14.1. A parte que não estiver em mora não será responsabilizada pelo não cumprimento de suas obrigações, quando motivada por caso fortuito ou motivo de força maior nos termos do artigo 393 e seu parágrafo único do Novo Código Civil Brasileiro, sendo considerados como caso fortuito os eventos de natureza e, como motivos de força maior, os oriundos de atos praticados por terceiros e que comprovadamente independem da vontade das partes.

15. CLÁUSULA DÉCIMA QUINTA – VEDAÇÕES.

15.1. É VEDADO À CONTRATADA:

15.1.1. Caucionar ou utilizar este Termo de Contrato para qualquer operação financeira;

15.1.2. Interromper a execução contratual sob alegação de inadimplemento por parte da CONTRATANTE, salvo nos casos previstos em lei.

16. CLÁUSULA DÉCIMA SEXTA – ALTERAÇÕES.

16.1. Eventuais alterações contratuais reger-se-ão pela disciplina do art. 124 da Lei nº 14.133/2021.

16.2. A CONTRATADA é obrigada a aceitar, nas mesmas condições contratuais, os acréscimos ou supressões que se fizerem necessários, até o limite de 25% (vinte e cinco por cento) do valor inicial atualizado do contrato.

16.3. As supressões resultantes de acordo celebrado entre as partes contratantes poderão exceder o limite de 25% (vinte e cinco por cento) do valor inicial atualizado do contrato.

17. CLÁUSULA DÉCIMA SÉTIMA – DISPOSIÇÕES GERAIS.

17.1. A CONTRATADA, não poderá subempreitar no seu todo, os serviços objetivados neste contrato, sob pena de rescisão do respectivo instrumento contratual, além da aplicação das penalidades previstas na “cláusula décima primeira”.

17.2. O presente Termo de Contrato reger-se-á segundo as disposições contidas na Lei 14.133/21 e posteriores atualizações, pelas suas cláusulas, pelo edital de Concorrência nº. 001/2026 e pela proposta da CONTRATADA.

17.3. Constatando-se erro na Nota Fiscal emitida, a CONTRATANTE reserva-se no direito de devolvê-la, considerando, para fins de pagamento, a data de recebimento da Nota Fiscal devidamente corrigida.

18. CLÁUSULA DÉCIMA OITAVA - DOS CASOS OMISSOS.

18.1. Os casos omissos serão decididos pela CONTRATANTE, segundo as disposições contidas na Lei nº 14.133/2021 e demais normas de licitações e contratos administrativos e, subsidiariamente, segundo as normas e princípios gerais dos contratos.

19. CLÁUSULA DÉCIMA NONA – PUBLICAÇÃO.

19.1. Incumbirá à CONTRATANTE providenciar a publicação deste instrumento, por extrato, no Diário Oficial, de acordo com o previsto na Lei nº 14.133/2021.

20. CLÁUSULA VIGÉSIMA – FORO.

20.1. É eleito o Foro da Comarca de Fernandópolis-SP para dirimir os litígios que decorrerem da execução deste Termo de Contrato que não possam ser compostos pela conciliação, conforme art. 92, §1º da Lei nº 14.133/2021.

Para firmeza e validade do pactuado, o presente Termo de Contrato foi lavrado em duas (duas) vias de igual teor, que, depois de lido e achado em ordem, foi assinado pelos contratantes e pelas testemunhas.

....., DE DE 2026.

Responsável legal da CONTRATANTE

Responsável legal da CONTRATADA

Testemunha

Testemunha

TERMO DE CIÊNCIA E DE NOTIFICAÇÃO
TRIBUNAL DE CONTAS DO ESTADO DE SÃO PAULO

CONTRATANTE: PREFEITURA MUNICIPAL DE MACEDÔNIA

CONTRATADO: _____

CONTRATO Nº (DE ORIGEM): _____

OBJETO: - CONTRATAÇÃO DE EMPRESA DE CONSTRUÇÃO CIVIL PARA A ELABORAÇÃO DE PROJETOS E A CONSTRUÇÃO DE UNIDADES HABITACIONAIS DE INTERESSE SOCIAL, SENDO ÁREA 1 – RUA 5, LOTEAMENTO BOA VISTA, ÁREA 2 – RUA JOÃO DO CARMO FREITAS, JARDIM DOS TRABALHADORES E ÁREA 3 – RUA 27 DE OUTUBRO, JOÃO APARECIDO MARQUES, NO MUNICÍPIO DE MACEDÔNIA, conforme condições, quantidades e exigências estabelecidas neste Edital e seus anexos.

Pelo presente TERMO, nós, abaixo identificados:

1. Estamos CIENTES de que:

- a) o ajuste acima referido estará sujeito a análise e julgamento pelo Tribunal de Contas do Estado de São Paulo, cujo trâmite processual ocorrerá pelo sistema eletrônico;
- b) poderemos ter acesso ao processo, tendo vista e extraindo cópias das manifestações de interesse, Despachos e Decisões, mediante regular cadastramento no Sistema de Processo Eletrônico, conforme dados abaixo indicados, em consonância com o estabelecido na Resolução nº 01/2047 do TCESP;
- c) além de disponíveis no processo eletrônico, todos os Despachos e Decisões que vierem a ser tomados, relativamente ao aludido processo, serão publicados no Diário Oficial do Estado, Caderno do Poder Legislativo, parte do Tribunal de Contas do Estado de São Paulo, em conformidade com o artigo 90 da Lei Complementar nº 709, de 14 de janeiro de 1993, iniciando-se, a partir de então, a contagem dos prazos processuais, conforme regras do Código de Processo Civil;
- d) Qualquer alteração de endereço – residencial ou eletrônico – ou telefones de contato deverá ser comunicada pelo interessado, peticionando no processo.

2. Damo-nos por NOTIFICADOS para:

- a) O acompanhamento dos atos do processo até seu julgamento final e consequente publicação;
- b) Se for o caso e de nosso interesse, nos prazos e nas formas legais e regimentais, exercer o direito de defesa, interpor recursos e o que mais couber.

LOCAL e DATA: _____

AUTORIDADE MÁXIMA DO ÓRGÃO/ENTIDADE:

Nome: REGINALDO ELOY MARCOMINI DOS REIS

Cargo: Prefeito Municipal

CPF: 406.585.478-44

RESPONSÁVEIS PELA HOMOLOGAÇÃO DO CERTAME OU RATIFICAÇÃO DA CONCORRÊNCIA ELETRÔNICA:

Nome: REGINALDO ELOY MARCOMINI DOS REIS

Cargo: Prefeito Municipal

CPF: 406.585.478-44

Assinatura: _____

RESPONSÁVEIS QUE ASSINARAM O AJUSTE:

Pelo contratante:

Nome: REGINALDO ELOY MARCOMINI DOS REIS

Cargo: Prefeito Municipal

CPF: 406.585.478-44

Assinatura: _____

Pela contratada:

Nome: _____

Cargo: _____

CPF: _____

Assinatura: _____

ORDENADOR DE DESPESAS DA CONTRATANTE:

Nome: REGINALDO ELOY MARCOMINI DOS REIS

Cargo: Prefeito Municipal.

CPF: 406.585.478-44

Assinatura: _____

GESTOR (A) DO CONTRATO:

Nome: João Bernardo Pierobon

Cargo: Secretário Municipal de Obras

CPF: 070.505.808-56

Assinatura: _____

DEMAIS RESPONSÁVEIS:

Tipo de ato sob sua responsabilidade: responsáveis por processos licitatórios

Nome: Bianca Aguiar Marques

Cargo: Diretoria de Planejamento de Licitações e Contratações

CPF: 482.651.928-19

Assinatura: _____

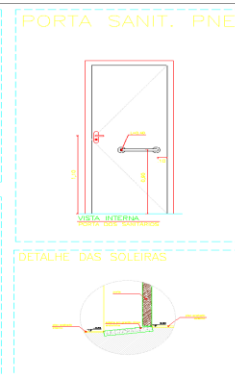
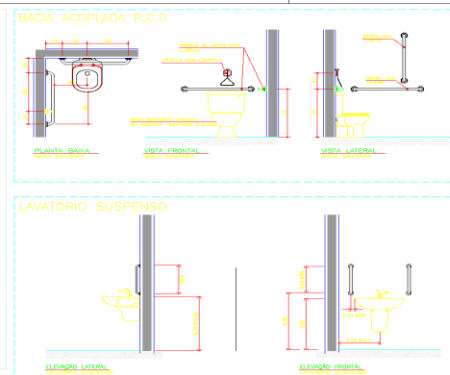
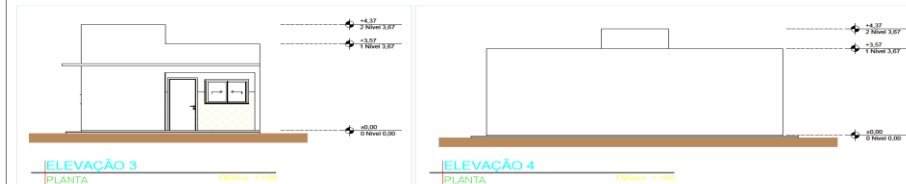
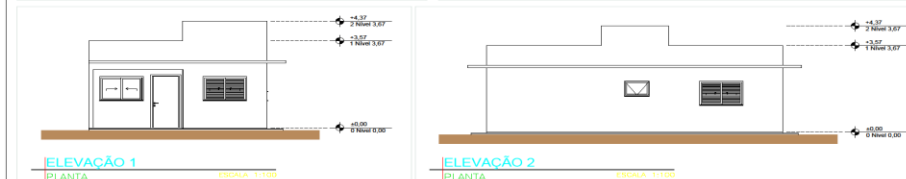
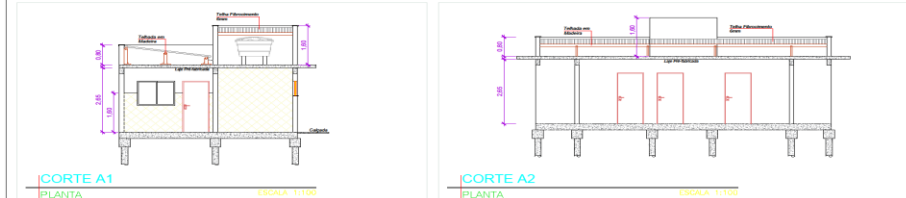
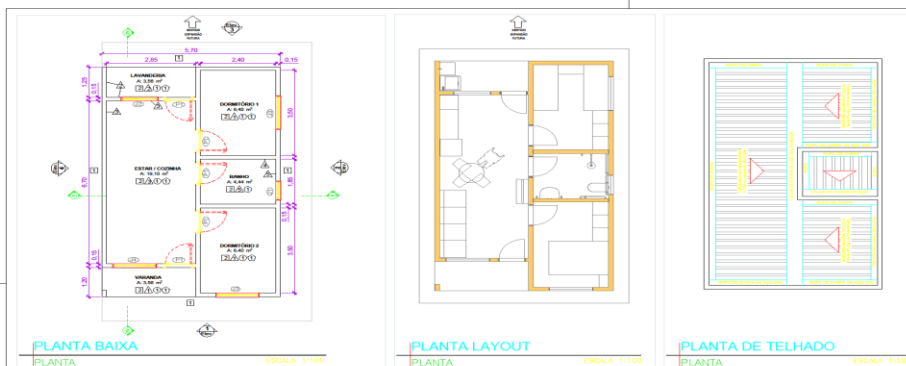

Quadro de Áreas		
Piso de Origem	Cômodo	Área Medida
Nível 0,00	01	ESTAR / COZINHA 19,10
	02	DORM. 01 8,40
	03	BANHO 4,44
	04	DORM. 02 8,40
	05	VARANDA 3,56
	06	LAVANDERIA 3,56
		47,46 m²

LEGENDA DE PORTAS		TIPO / ESPECIFICAÇÃO
REF.	Dimen. (cm)	Quant.
(P01)	80 x 210	02
(P02)	80 x 210	03

LEGENDA DE JANELAS - JANELAS ALUMÍNIO		TIPO / ESPECIFICAÇÃO
REF.	Dimen. (cm)	Quant.
(J01)	100 x 60	01
(J02)	120 x 100	01
(J03)	140 x 100	02
(J04)	140 x 100	01

PROJETO DE CONSTRUÇÃO

PROPRIETÁRIO: PREFEITURA MUNICIPAL DE MACEDÔNIA / SP
CNPJ: 45.115.912/0001-47
LOCAL: DIVERSOS LOCAIS DO MUNICÍPIO
RBO: CAD.
ASSUNTO: **PAGINAÇÃO GERAL**
PLANTA BAIXA E DETALHES

AUTOR DO PROJETO: **EDER JUNIOR AGOSTINHO**
PROPRIETÁRIO: **RESERVAÇÃO DE DOUTORADO DO INSTITUTO DE PESQUISA E DESENVOLVIMENTO**

DATA: **OUTUBRO / 2025**
ESCALA: **INDICADA**

ESTUDO EXECUTIVO

FOLHA: 01/10

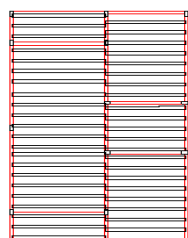
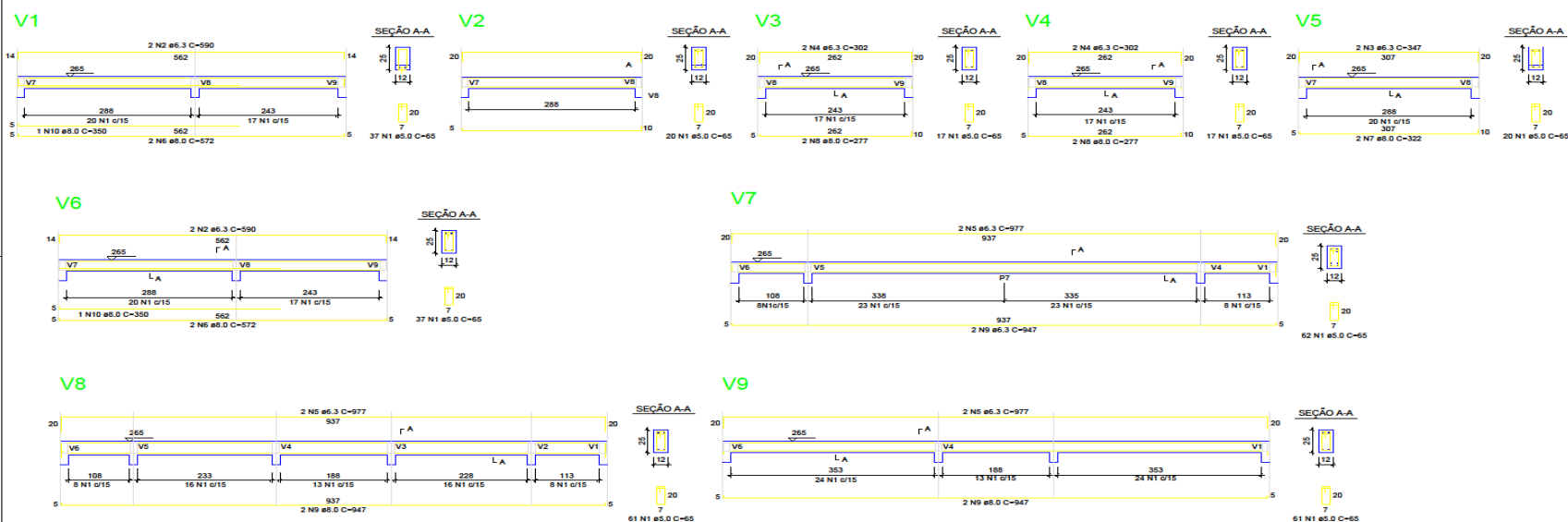

Planta de vigotas pré-moldadas

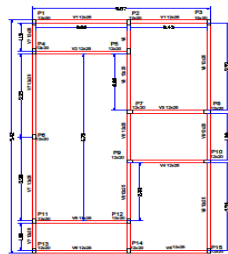

Forma do pavimento Nivel 1 Teto (Nível 265)

RELAÇÃO DO AÇO - VIGAS NÍVEL 1 TETO

VIGAS	N	DIAM (mm)	QUANT	C LINHA (mm)	C TOTAL (mm)
V1	1	6,3	332	65	21000
V2	1	6,3	4	390	2360
V3	1	6,3	4	347	1308
V4	1	6,3	4	302	1308
V5	1	6,3	4	977	2592
V6	1	6,3	4	665	2344
V7	1	6,3	4	307	1228
V8	1	6,3	4	262	1044
V9	1	6,3	4	937	2632
	1	6,3	4	302	1308

RESUMO DO AÇO

AÇO	DIAM (mm)	C TOTAL (mm)	PESO + 0% (kg)
CASO	6,3	1052	15,50
CASO	6,3	1052	43,06
CASO	6,3	2100	33,23
PESO TOTAL (kg)			91,79

Volume de concreto = 1,53 m³
Área de forma = 30,6 m²

PROJETO DE CONSTRUÇÃO

PROPRIETÁRIO: PREFEITURA MUNICIPAL DE MACEDÔNIA / SP

OP/CMFJ: 45.115.912/0001-47

LOCAL: DIVERSOS LOCAIS DO MUNICÍPIO.

INFO. CAD:

ASSUNTO:

PAGINAÇÃO GERAL

PROJETO DE VIGAS DE RESPALDO

AUTOR DO PROJETO:

DATA:

OUTUBRO / 2025

PROPRIETÁRIO:

ESCALA:

INDICADA

ESTUDO EXECUTIVO

FOLHA 08/10

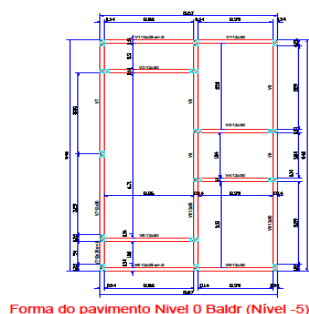
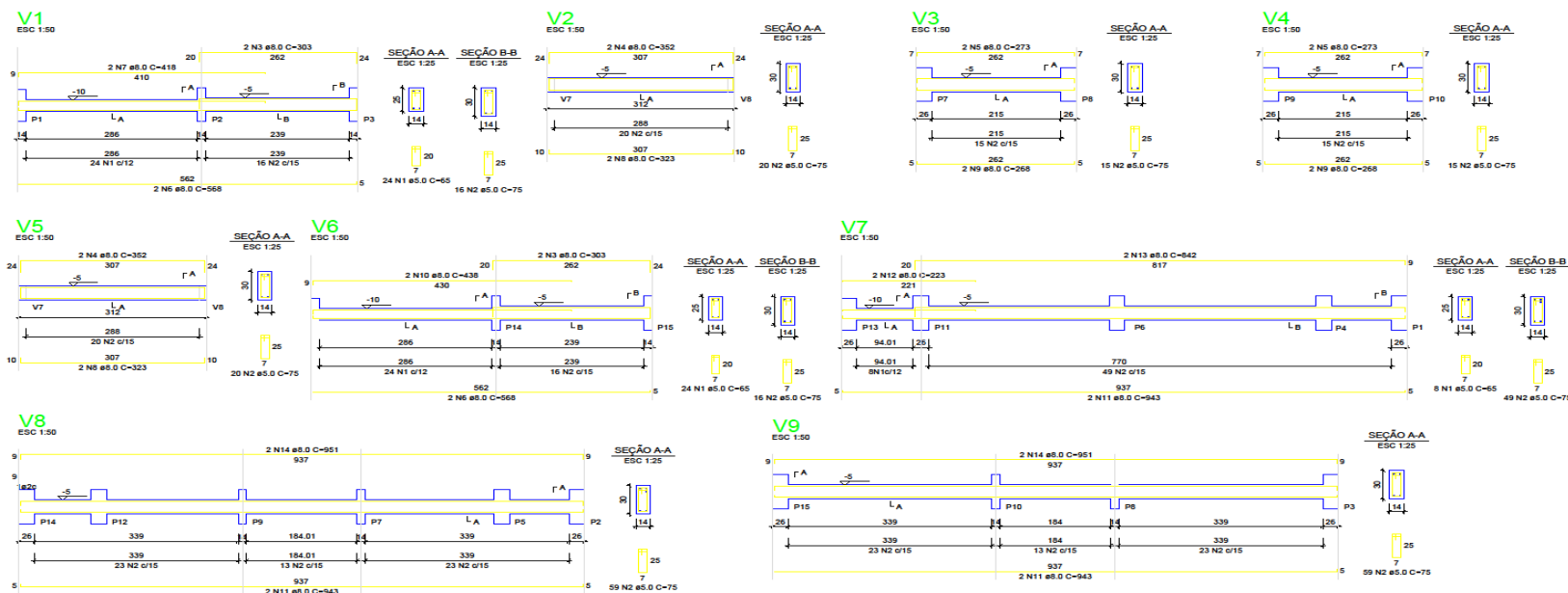

Forma do pavimento Nível 0 Baldr (Nível -5)

RELAÇÃO DO AÇO - VIGAS NÍVEL 0 BALDRAME

AÇO	N	DIAM (mm)	QUANT	C.UNIT (cm)	C.TOTAL (cm)
CA50	1	5.0	56	65	3640
CA50	2	5.0	269	75	20175
CA50	3	5.0	4	303	1212
CA50	4	5.0	4	352	1408
CA50	5	5.0	279	1062	29628
CA50	6	5.0	568	2272	128056
CA50	7	5.0	415	836	34704
CA50	8	5.0	323	640	20672
CA50	9	5.0	268	1072	287296
CA50	10	5.0	438	876	383664
CA50	11	5.0	943	5658	5325054
CA50	12	5.0	223	448	100064
CA50	13	5.0	642	1684	1081528
CA50	14	5.0	951	3804	3617584

RESUMO DO AÇO

AÇO	DIAM (mm)	C.TOTAL (m)	PESO + 0% (kg)
CA50	5.0	210.5	82.5
CA50	5.0	238.2	36.7
PESO TOTAL (kg)			
CA50			82.5
CA50			36.7

Volume de concreto (C-20 MPa) = 2,14 m³
Área de forma = 30,8 m²

PROJETO DE CONSTRUÇÃO

PROPRIETÁRIO: PREFEITURA MUNICIPAL DE MACEDÔNIA / SP

OFICINA: 45.115.912/0001-47

LOCAL: DIVERSOS LOCAIS DO MUNICÍPIO.

RES. CAS:

ASSUNTO:

PAGINAÇÃO GERAL PROJETO DE VIGAS BALDRAME

AUTOR DO PROJETO:

DATA:

OCTUBRO / 2025

PROPRIETÁRIO:

ESCALA:

INDICADA

ESTUDO EXECUTIVO

FOLHA 04/10

P1=P2=P3=P4=P5=P6=P7=
=P8=P9=P10=P11=P12=
=P13=P14=P15

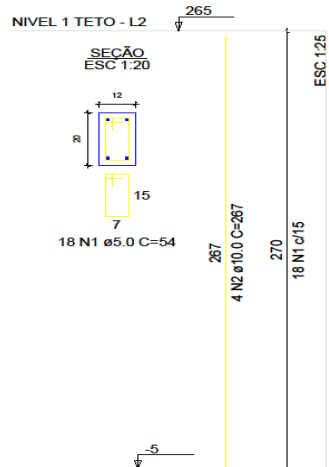

Planta de Locação Pilares

BLOCOS B2

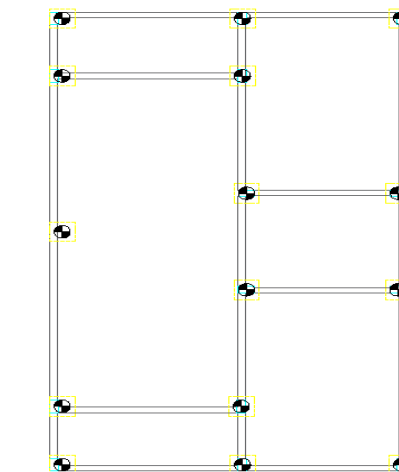
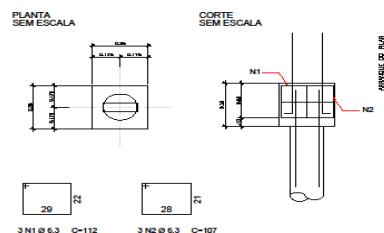

Planta de Locação Blocos

RELAÇÃO DO AÇO - PILARES NÍVEL 1 TETO

15xP1

AÇO	N	DIAM (mm)	QUANT	C.UNIT (cm)	C.TOTAL (cm)
CA60	1	5.0	270	54	14580
CA50	2	10.0	60	267	16020

RESUMO DO AÇO

AÇO	DIAM (mm)	C.TOTAL (m)	PESO + 0% (kg)
CA50	10.0	1602	98.84
CA60	5.0	1458	22.45
PESO TOTAL (kg)			
CA50		98.84	
CA60		22.45	

Volume de concreto = 0.936 m³
Área de forma = 24.96 m²

RESUMO DO AÇO (BLOCOS)

AÇO	N	DIAM (mm)	QUANT	C.UNIT (cm)	C.TOTAL (cm)
CA50	1	6.3	45	112	5040
CA50	2	6.3	45	107	4815

AÇO	DIAM (mm)	C.TOTAL (m)	PESO + 0% (kg)
CA50	6.3	98.55	24.14
PESO TOTAL (kg)			
CA50		24.14	

Volume de concreto (C-20 MPa) = 0,69 m³
Quantidade de brocas = 48,00 ml

PROJETO DE CONSTRUÇÃO

PROPRIETÁRIO: PREFEITURA MUNICIPAL DE MACEDÔNIA / SP
OPINION: 45.115.912/0001-47

LOCAL: DIVERSOS LOCAIS DO MUNICÍPIO.

INSO. CAD.:

ASSUNTO:

PAGINAÇÃO GERAL
LOCAÇÃO E BLOCOS DE FUNDAÇÃO

AUTOR DO PROJETO:

DATA:

EDER JUNIOR ASSUNTO
CART. IMPRESSÃO

OUTUBRO / 2025

PROPRIETÁRIO:

ESCALA:

RESUMO DO PROJETO

INDICADA

ESTUDO EXECUTIVO

FOLHA 05/10

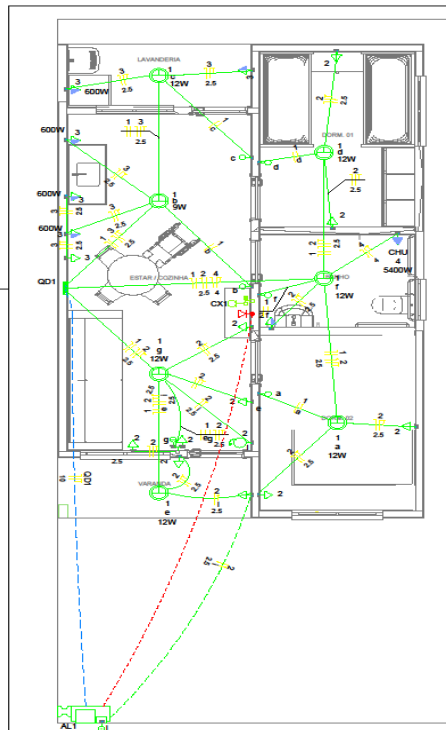

Quadro de Cargas (AL1)																					
Circuito	Descrição	Esquema	Método de Inst.	Tensão (V)	Pot. total (VA)	Pot. total (W)	Fases	Pot. - R (W)	Pot. - S (W)	Pot. - T (W)	FCT	FCA	I ⁿ (A)	I _p (A)	Seção (mm²)	I _c (A)	I _{cc} (A)	Diss (A)	dV par (%)	dV total (%)	Status
QM1		F+N+T	B1	127 V	10716	10281	R	10281			1,00	1,00	47,3	47,3	10	75,0	3	63	0,19	0,19	OK
TOTAL					10716	10281	R	10281	0	0											OK

Quadro de Cargas (QM1)																					
Circuito	Descrição	Esquema	Método de inst.	Tensão (V)	Pot. total (VA)	Pot. total (W)	Fases	Pot. - R (W)	Pot. - S (W)	Pot. - T (W)	FCT	FCA	I _n (A)	I _p (A)	Seção (mm2)	I _c (A)	I _{cc} (kA)	Disj (A)	dV parc (%)	dV total (%)	Status
QD1		F+N+T	B1	127 V	10716	10281	R	10281			1,00	1,00	47,3	47,3	10	57,0	3	50	0,63	0,82	OK
TOTAL					10716	10281	R	10281	0	0											OK

Quadro de Cargas (QD1)																									
Circuito	Descrição	Esquema	Método de Inst.	Tensão (V)	Iluminação (W)		Tomadas (W)		Pot. total (VA)	Pot. total (W)	Fases	Pot. - R (W)	Pot. - S (W)	Pot. - T (W)	FCT	FCA (A)	It (A)	Seção (mm²)	Ic (A)	Icc (A)	div par (V)	div total (V)	Status		
					9	12	G 100	600																5400	
1	Iluminação	F+N	B1	127 V	1	6			116	81	R	81			1,00	1,00	0,2	0,5	1,5	17,5	3	10	0,02	0,84	OK
2	Tomadas de Uso Geral	F+N+T	B1	127 V			1	1111	1000	1000	R	1000			1,00	1,00	2,5	5,1	2,5	24,0	3	10	0,12	0,94	OK
3	Tomadas Cozinha e Lav	F+N+T	B1	127 V			2	4	2669	2600	R	2600			1,00	1,00	13,1	13,1	2,5	24,0	3	16	0,42	1,34	OK
4	Chuveiro Elétrico	F+N+T	B1	127 V				1	5400	5400	R	5400			1,00	1,00	24,5	24,5	4	32,0	3	25	0,73	1,56	OK
5	Reserva	F+N+T	B1	127 V					600	600	R	600			1,00	1,00	2,7	2,7	1,5	17,5	3	10	0,00	0,80	OK
6	Reserva	F+N+T	B1	127 V					600	600	R	600			1,00	1,00	2,7	2,7	1,5	17,5	3	10	0,00	0,80	OK
TOTAL					1	6	1	12	4	1	10716	10281	R	10281	0	0								OK	

Quadro de Demanda (AL1)			
Tipo de carga	Potência instalada (VA)	Fator de demanda (%)	Demanda (VA)
Iluminação e TUG's (Caisas e apartamentos)	1,23	0,92	
Uso Específico	9,49	100,00	9,49
TOTAL			10,41

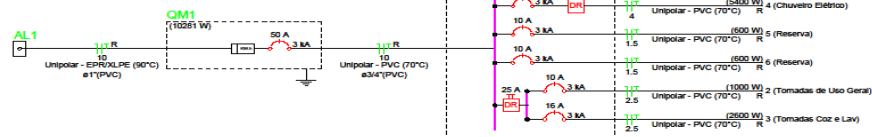

Legenda	
■	Caixa 24x4" de embutir
➔	Caixa de passagem
➔	Entrada de serviço
➔	Esquadra para rede lógica a 0,40m do piso
➔	Interruptor simples 1 tecla - 1,00m do piso
➔	Interruptor simples 2 teclas - 1,00m do piso
➔	Lâmpada Led 12W A60
➔	Lâmpada Led 9W A60
➔	Ponto de TV a 0,40m do piso
➔	Plataforma de campainha 1 tecla - 1,00m do piso
➔	Quadro de distribuição
➔	Quadro de medição
➔	Timbre
➔	Tomada alta a 2,20m do piso
➔	Tomada baixa a 0,40m do piso
➔	Tomada média a 1,00m do piso

Legenda de condutos	
Elétrica	Direta
	Teto
	Alta
	Baixa
Lógica	Piso
	Piso
TV Cabo	Direta

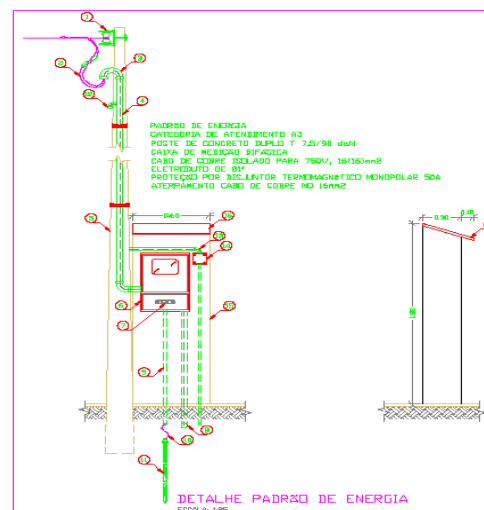

LEGENDA cortes e vista	
①	ARRABO SECUNDARIA 100
②	ARRABO DE COBRE (ISOLADO PARA 750V, 1606mm²)
③	ARRABO DE COBRE (ISOLADO PARA 750V, 1606mm²)
④	ARRABO DE COBRE (ISOLADO PARA 750V, 1606mm²)
⑤	ARRABO DE COBRE (ISOLADO PARA 750V, 1606mm²)
⑥	ARRABO DE COBRE (ISOLADO PARA 750V, 1606mm²)
⑦	ARRABO DE COBRE (ISOLADO PARA 750V, 1606mm²)
⑧	ARRABO DE COBRE (ISOLADO PARA 750V, 1606mm²)
⑨	ARRABO DE COBRE (ISOLADO PARA 750V, 1606mm²)
⑩	ARRABO DE COBRE (ISOLADO PARA 750V, 1606mm²)
⑪	ARRABO DE COBRE (ISOLADO PARA 750V, 1606mm²)
⑫	ARRABO DE COBRE (ISOLADO PARA 750V, 1606mm²)
⑬	ARRABO DE COBRE (ISOLADO PARA 750V, 1606mm²)
⑭	ARRABO DE COBRE (ISOLADO PARA 750V, 1606mm²)
⑮	ARRABO DE COBRE (ISOLADO PARA 750V, 1606mm²)
⑯	ARRABO DE COBRE (ISOLADO PARA 750V, 1606mm²)
⑰	ARRABO DE COBRE (ISOLADO PARA 750V, 1606mm²)
⑱	ARRABO DE COBRE (ISOLADO PARA 750V, 1606mm²)
⑲	ARRABO DE COBRE (ISOLADO PARA 750V, 1606mm²)
⑳	ARRABO DE COBRE (ISOLADO PARA 750V, 1606mm²)
㉑	ARRABO DE COBRE (ISOLADO PARA 750V, 1606mm²)
㉒	ARRABO DE COBRE (ISOLADO PARA 750V, 1606mm²)
㉓	ARRABO DE COBRE (ISOLADO PARA 750V, 1606mm²)
㉔	ARRABO DE COBRE (ISOLADO PARA 750V, 1606mm²)
㉕	ARRABO DE COBRE (ISOLADO PARA 750V, 1606mm²)
㉖	ARRABO DE COBRE (ISOLADO PARA 750V, 1606mm²)
㉗	ARRABO DE COBRE (ISOLADO PARA 750V, 1606mm²)
㉘	ARRABO DE COBRE (ISOLADO PARA 750V, 1606mm²)
㉙	ARRABO DE COBRE (ISOLADO PARA 750V, 1606mm²)
㉚	ARRABO DE COBRE (ISOLADO PARA 750V, 1606mm²)
㉛	ARRABO DE COBRE (ISOLADO PARA 750V, 1606mm²)
㉜	ARRABO DE COBRE (ISOLADO PARA 750V, 1606mm²)
㉝	ARRABO DE COBRE (ISOLADO PARA 750V, 1606mm²)
㉞	ARRABO DE COBRE (ISOLADO PARA 750V, 1606mm²)
㉟	ARRABO DE COBRE (ISOLADO PARA 750V, 1606mm²)
㊱	ARRABO DE COBRE (ISOLADO PARA 750V, 1606mm²)
㊲	ARRABO DE COBRE (ISOLADO PARA 750V, 1606mm²)
㊳	ARRABO DE COBRE (ISOLADO PARA 750V, 1606mm²)
㊴	ARRABO DE COBRE (ISOLADO PARA 750V, 1606mm²)
㊵	ARRABO DE COBRE (ISOLADO PARA 750V, 1606mm²)
㊶	ARRABO DE COBRE (ISOLADO PARA 750V, 1606mm²)
㊷	ARRABO DE COBRE (ISOLADO PARA 750V, 1606mm²)
㊸	ARRABO DE COBRE (ISOLADO PARA 750V, 1606mm²)
㊹	ARRABO DE COBRE (ISOLADO PARA 750V, 1606mm²)
㊺	ARRABO DE COBRE (ISOLADO PARA 750V, 1606mm²)
㊻	ARRABO DE COBRE (ISOLADO PARA 750V, 1606mm²)
㊼	ARRABO DE COBRE (ISOLADO PARA 750V, 1606mm²)
㊽	ARRABO DE COBRE (ISOLADO PARA 750V, 1606mm²)
㊾	ARRABO DE COBRE (ISOLADO PARA 750V, 1606mm²)
㊿	ARRABO DE COBRE (ISOLADO PARA 750V, 1606mm²)

PROJETO DE CONSTRUÇÃO	
PROPRIETÁRIO: PREFEITURA MUNICIPAL DE MACEDÔNIA / SP	OPÇÃO: 45.115.912.0001-47
LOCAL: DIVERSOS LOCAIS DO MUNICÍPIO.	
INSC. CAD.:	
ASSUNTO:	
AUTOR DO PROJETO:	DATA: OUTUBRO / 2025
PROPRIETÁRIO:	ESCALA: INDICADA
RESPONSABILIDADE TÉCNICA DO PROJETO:	

ESTUDO EXECUTIVO

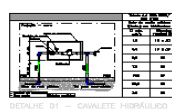
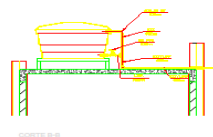
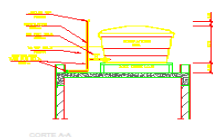
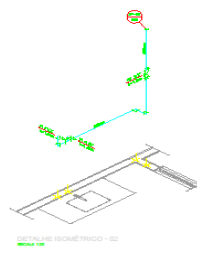
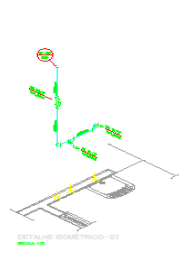
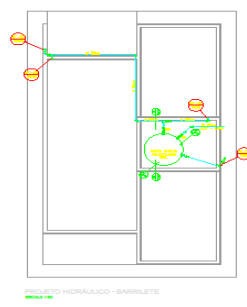
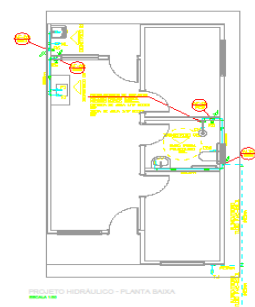

LEGENDA

- 10 - Caixa de Água 100
- 11 - Caixa de Água 200
- 12 - Caixa de Água 300
- 13 - Caixa de Água 400
- 14 - Caixa de Água 500
- 15 - Caixa de Água 600
- 16 - Caixa de Água 700
- 17 - Caixa de Água 800
- 18 - Caixa de Água 900
- 19 - Caixa de Água 1000
- 20 - Caixa de Água 1100
- 21 - Caixa de Água 1200
- 22 - Caixa de Água 1300
- 23 - Caixa de Água 1400
- 24 - Caixa de Água 1500
- 25 - Caixa de Água 1600
- 26 - Caixa de Água 1700
- 27 - Caixa de Água 1800
- 28 - Caixa de Água 1900
- 29 - Caixa de Água 2000
- 30 - Caixa de Água 2100
- 31 - Caixa de Água 2200
- 32 - Caixa de Água 2300
- 33 - Caixa de Água 2400
- 34 - Caixa de Água 2500
- 35 - Caixa de Água 2600
- 36 - Caixa de Água 2700
- 37 - Caixa de Água 2800
- 38 - Caixa de Água 2900
- 39 - Caixa de Água 3000
- 40 - Caixa de Água 3100
- 41 - Caixa de Água 3200
- 42 - Caixa de Água 3300
- 43 - Caixa de Água 3400
- 44 - Caixa de Água 3500
- 45 - Caixa de Água 3600
- 46 - Caixa de Água 3700
- 47 - Caixa de Água 3800
- 48 - Caixa de Água 3900
- 49 - Caixa de Água 4000
- 50 - Caixa de Água 4100
- 51 - Caixa de Água 4200
- 52 - Caixa de Água 4300
- 53 - Caixa de Água 4400
- 54 - Caixa de Água 4500
- 55 - Caixa de Água 4600
- 56 - Caixa de Água 4700
- 57 - Caixa de Água 4800
- 58 - Caixa de Água 4900
- 59 - Caixa de Água 5000
- 60 - Caixa de Água 5100
- 61 - Caixa de Água 5200
- 62 - Caixa de Água 5300
- 63 - Caixa de Água 5400
- 64 - Caixa de Água 5500
- 65 - Caixa de Água 5600
- 66 - Caixa de Água 5700
- 67 - Caixa de Água 5800
- 68 - Caixa de Água 5900
- 69 - Caixa de Água 6000
- 70 - Caixa de Água 6100
- 71 - Caixa de Água 6200
- 72 - Caixa de Água 6300
- 73 - Caixa de Água 6400
- 74 - Caixa de Água 6500
- 75 - Caixa de Água 6600
- 76 - Caixa de Água 6700
- 77 - Caixa de Água 6800
- 78 - Caixa de Água 6900
- 79 - Caixa de Água 7000
- 80 - Caixa de Água 7100
- 81 - Caixa de Água 7200
- 82 - Caixa de Água 7300
- 83 - Caixa de Água 7400
- 84 - Caixa de Água 7500
- 85 - Caixa de Água 7600
- 86 - Caixa de Água 7700
- 87 - Caixa de Água 7800
- 88 - Caixa de Água 7900
- 89 - Caixa de Água 8000
- 90 - Caixa de Água 8100
- 91 - Caixa de Água 8200
- 92 - Caixa de Água 8300
- 93 - Caixa de Água 8400
- 94 - Caixa de Água 8500
- 95 - Caixa de Água 8600
- 96 - Caixa de Água 8700
- 97 - Caixa de Água 8800
- 98 - Caixa de Água 8900
- 99 - Caixa de Água 9000
- 100 - Caixa de Água 9100
- 101 - Caixa de Água 9200
- 102 - Caixa de Água 9300
- 103 - Caixa de Água 9400
- 104 - Caixa de Água 9500
- 105 - Caixa de Água 9600
- 106 - Caixa de Água 9700
- 107 - Caixa de Água 9800
- 108 - Caixa de Água 9900
- 109 - Caixa de Água 10000

NOTAS

1. O projeto foi elaborado de acordo com as normas técnicas vigentes.
2. O projeto foi elaborado de acordo com as normas técnicas vigentes.
3. O projeto foi elaborado de acordo com as normas técnicas vigentes.
4. O projeto foi elaborado de acordo com as normas técnicas vigentes.
5. O projeto foi elaborado de acordo com as normas técnicas vigentes.
6. O projeto foi elaborado de acordo com as normas técnicas vigentes.
7. O projeto foi elaborado de acordo com as normas técnicas vigentes.
8. O projeto foi elaborado de acordo com as normas técnicas vigentes.
9. O projeto foi elaborado de acordo com as normas técnicas vigentes.
10. O projeto foi elaborado de acordo com as normas técnicas vigentes.
11. O projeto foi elaborado de acordo com as normas técnicas vigentes.
12. O projeto foi elaborado de acordo com as normas técnicas vigentes.
13. O projeto foi elaborado de acordo com as normas técnicas vigentes.
14. O projeto foi elaborado de acordo com as normas técnicas vigentes.
15. O projeto foi elaborado de acordo com as normas técnicas vigentes.
16. O projeto foi elaborado de acordo com as normas técnicas vigentes.
17. O projeto foi elaborado de acordo com as normas técnicas vigentes.
18. O projeto foi elaborado de acordo com as normas técnicas vigentes.
19. O projeto foi elaborado de acordo com as normas técnicas vigentes.
20. O projeto foi elaborado de acordo com as normas técnicas vigentes.
21. O projeto foi elaborado de acordo com as normas técnicas vigentes.
22. O projeto foi elaborado de acordo com as normas técnicas vigentes.
23. O projeto foi elaborado de acordo com as normas técnicas vigentes.
24. O projeto foi elaborado de acordo com as normas técnicas vigentes.
25. O projeto foi elaborado de acordo com as normas técnicas vigentes.
26. O projeto foi elaborado de acordo com as normas técnicas vigentes.
27. O projeto foi elaborado de acordo com as normas técnicas vigentes.
28. O projeto foi elaborado de acordo com as normas técnicas vigentes.
29. O projeto foi elaborado de acordo com as normas técnicas vigentes.
30. O projeto foi elaborado de acordo com as normas técnicas vigentes.
31. O projeto foi elaborado de acordo com as normas técnicas vigentes.
32. O projeto foi elaborado de acordo com as normas técnicas vigentes.
33. O projeto foi elaborado de acordo com as normas técnicas vigentes.
34. O projeto foi elaborado de acordo com as normas técnicas vigentes.
35. O projeto foi elaborado de acordo com as normas técnicas vigentes.
36. O projeto foi elaborado de acordo com as normas técnicas vigentes.
37. O projeto foi elaborado de acordo com as normas técnicas vigentes.
38. O projeto foi elaborado de acordo com as normas técnicas vigentes.
39. O projeto foi elaborado de acordo com as normas técnicas vigentes.
40. O projeto foi elaborado de acordo com as normas técnicas vigentes.
41. O projeto foi elaborado de acordo com as normas técnicas vigentes.
42. O projeto foi elaborado de acordo com as normas técnicas vigentes.
43. O projeto foi elaborado de acordo com as normas técnicas vigentes.
44. O projeto foi elaborado de acordo com as normas técnicas vigentes.
45. O projeto foi elaborado de acordo com as normas técnicas vigentes.
46. O projeto foi elaborado de acordo com as normas técnicas vigentes.
47. O projeto foi elaborado de acordo com as normas técnicas vigentes.
48. O projeto foi elaborado de acordo com as normas técnicas vigentes.
49. O projeto foi elaborado de acordo com as normas técnicas vigentes.
50. O projeto foi elaborado de acordo com as normas técnicas vigentes.
51. O projeto foi elaborado de acordo com as normas técnicas vigentes.
52. O projeto foi elaborado de acordo com as normas técnicas vigentes.
53. O projeto foi elaborado de acordo com as normas técnicas vigentes.
54. O projeto foi elaborado de acordo com as normas técnicas vigentes.
55. O projeto foi elaborado de acordo com as normas técnicas vigentes.
56. O projeto foi elaborado de acordo com as normas técnicas vigentes.
57. O projeto foi elaborado de acordo com as normas técnicas vigentes.
58. O projeto foi elaborado de acordo com as normas técnicas vigentes.
59. O projeto foi elaborado de acordo com as normas técnicas vigentes.
60. O projeto foi elaborado de acordo com as normas técnicas vigentes.
61. O projeto foi elaborado de acordo com as normas técnicas vigentes.
62. O projeto foi elaborado de acordo com as normas técnicas vigentes.
63. O projeto foi elaborado de acordo com as normas técnicas vigentes.
64. O projeto foi elaborado de acordo com as normas técnicas vigentes.
65. O projeto foi elaborado de acordo com as normas técnicas vigentes.
66. O projeto foi elaborado de acordo com as normas técnicas vigentes.
67. O projeto foi elaborado de acordo com as normas técnicas vigentes.
68. O projeto foi elaborado de acordo com as normas técnicas vigentes.
69. O projeto foi elaborado de acordo com as normas técnicas vigentes.
70. O projeto foi elaborado de acordo com as normas técnicas vigentes.
71. O projeto foi elaborado de acordo com as normas técnicas vigentes.
72. O projeto foi elaborado de acordo com as normas técnicas vigentes.
73. O projeto foi elaborado de acordo com as normas técnicas vigentes.
74. O projeto foi elaborado de acordo com as normas técnicas vigentes.
75. O projeto foi elaborado de acordo com as normas técnicas vigentes.
76. O projeto foi elaborado de acordo com as normas técnicas vigentes.
77. O projeto foi elaborado de acordo com as normas técnicas vigentes.
78. O projeto foi elaborado de acordo com as normas técnicas vigentes.
79. O projeto foi elaborado de acordo com as normas técnicas vigentes.
80. O projeto foi elaborado de acordo com as normas técnicas vigentes.
81. O projeto foi elaborado de acordo com as normas técnicas vigentes.
82. O projeto foi elaborado de acordo com as normas técnicas vigentes.
83. O projeto foi elaborado de acordo com as normas técnicas vigentes.
84. O projeto foi elaborado de acordo com as normas técnicas vigentes.
85. O projeto foi elaborado de acordo com as normas técnicas vigentes.
86. O projeto foi elaborado de acordo com as normas técnicas vigentes.
87. O projeto foi elaborado de acordo com as normas técnicas vigentes.
88. O projeto foi elaborado de acordo com as normas técnicas vigentes.
89. O projeto foi elaborado de acordo com as normas técnicas vigentes.
90. O projeto foi elaborado de acordo com as normas técnicas vigentes.
91. O projeto foi elaborado de acordo com as normas técnicas vigentes.
92. O projeto foi elaborado de acordo com as normas técnicas vigentes.
93. O projeto foi elaborado de acordo com as normas técnicas vigentes.
94. O projeto foi elaborado de acordo com as normas técnicas vigentes.
95. O projeto foi elaborado de acordo com as normas técnicas vigentes.
96. O projeto foi elaborado de acordo com as normas técnicas vigentes.
97. O projeto foi elaborado de acordo com as normas técnicas vigentes.
98. O projeto foi elaborado de acordo com as normas técnicas vigentes.
99. O projeto foi elaborado de acordo com as normas técnicas vigentes.
100. O projeto foi elaborado de acordo com as normas técnicas vigentes.

PROJETO DE CONSTRUÇÃO

PROPRIETÁRIO: PREFEITURA MUNICIPAL DE MACEDÔNIA / SP
OPÇÃO: 45.115.912/0001-47

LOCAL: DIVERSOS LOCAIS DO MUNICÍPIO.

PROJ. CAD:

ASSUNTO: PAGINAÇÃO GERAL
PROJETO HIDRAULICO

AUTOR DO PROJETO: EDER JUNIOR AGOSTINHO
PROPRIETÁRIO: REGINALDO ELTON MARCONINI DOS REIS

DATA: OUTUBRO / 2025

ESCALA: INDICADA

ESTUDO EXECUTIVO

FOLHA: 07/10

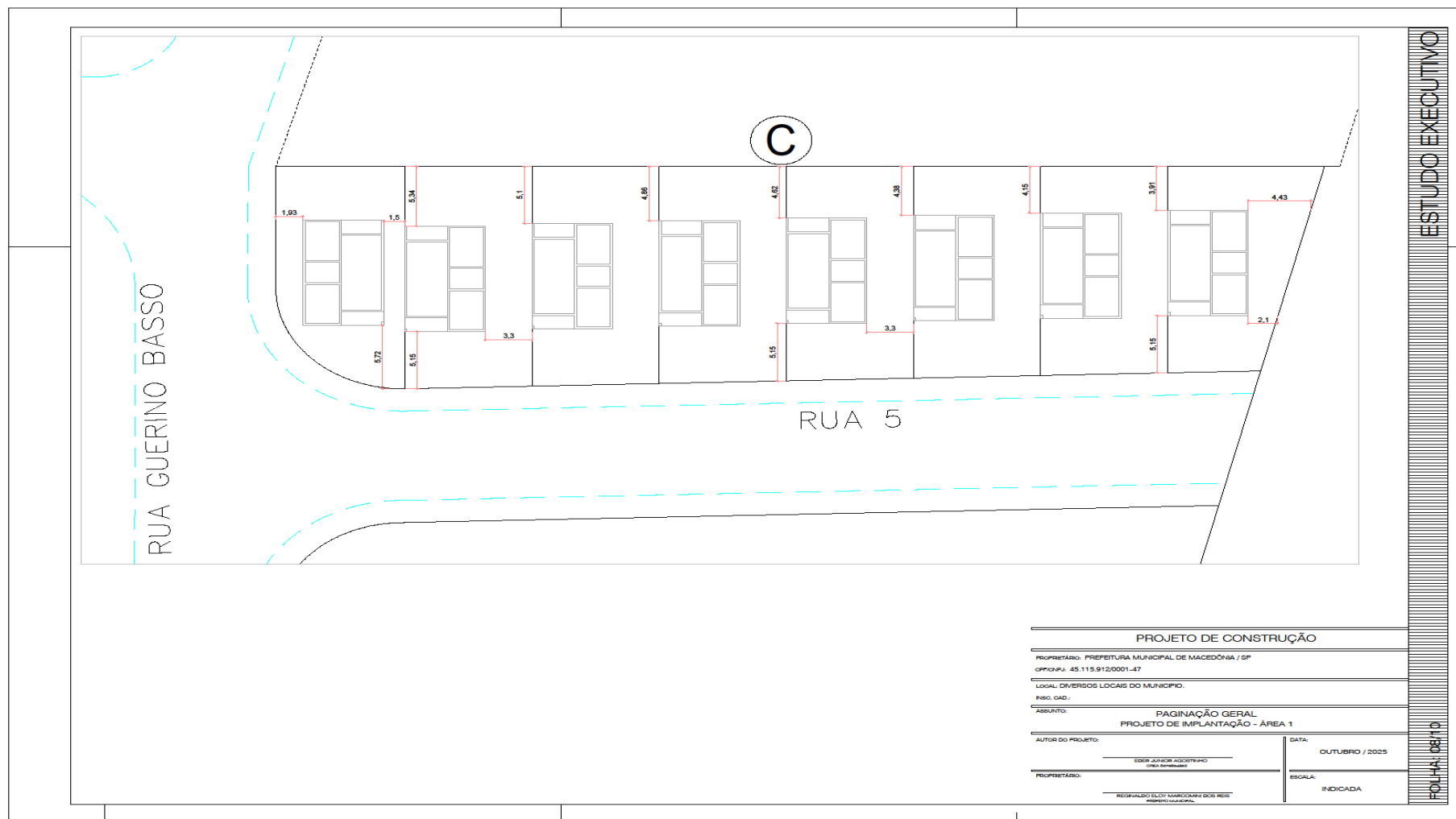

MUNICÍPIO DE MACEDÔNIA

Praça José Princi, nº 449 – Fone: (17) 3849-1162 – CEP 15620-000 – MACEDÔNIA-SP
CNPJ 45.115.912/0001-47 - Email: pmmacedonia@macedonia.sp.gov.br

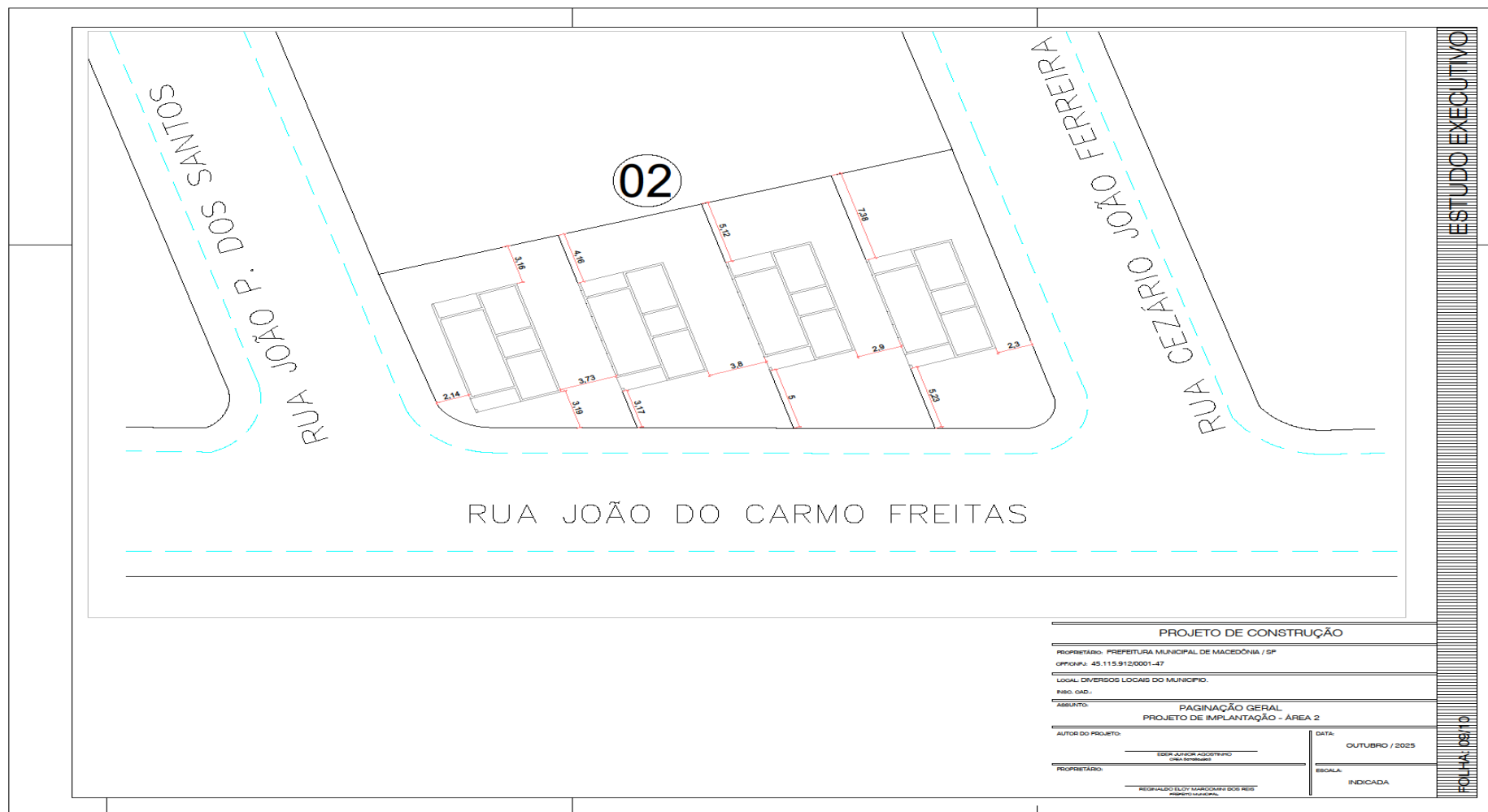

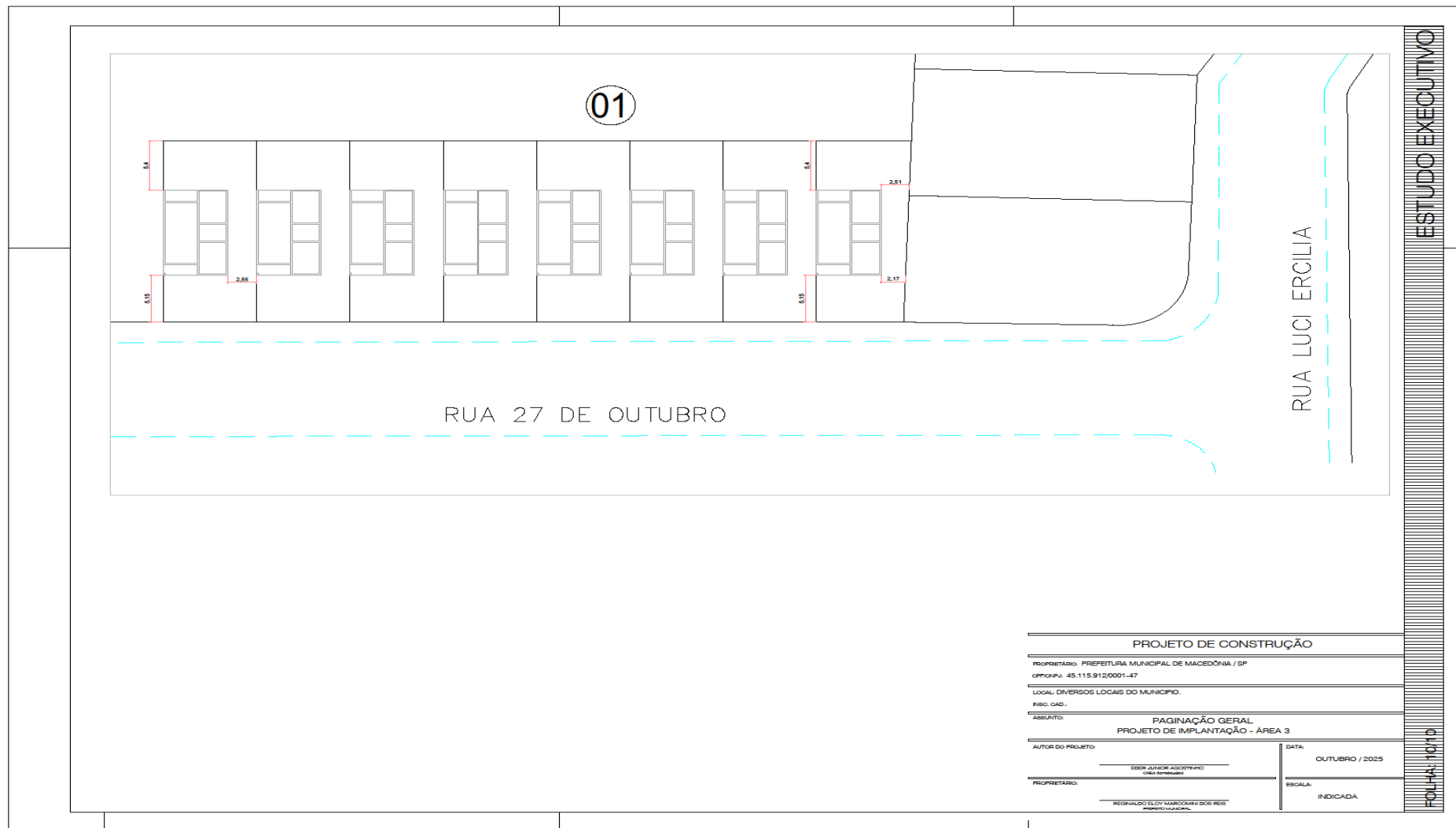

MUNICÍPIO DE MACEDÔNIA

Praça José Princi, nº 449 – Fone: (17) 3849-1162 – CEP 15620-000 – MACEDÔNIA-SP

CNPJ 45.115.912/0001-47 - Email: pmmacedonia@macedonia.sp.gov.br

CAIXA

CFF - CRONOGRAMA FÍSICO-FINANCEIRO
OGU

Grau de Sigilo
#PÚBLICO

Nº OPERAÇÃO	Nº TGOV	PROPONENTE TOMADOR	APELIDO EMPREENDIMENTO	DESCRIÇÃO DO LOTE
	041077/2025	Prefeitura Municipal de Macedônia-SP	Casa térrea acessível, 2 quartos, Auti-47,46m²	Lote 1

Item	Descrição	Valor (R\$)	Parcelas:	1	2	3	4	5	6	7	8	9	10	11	12
				12/25	01/26	02/26	03/26	04/26	05/26	06/26	07/26	08/26	09/26	10/26	11/26
1.	CONSTRUÇÃO DE HABITAÇÃO DE INT	2.922.047,53	% Período:	6,71%	10,38%	12,05%	13,53%	5,10%	3,43%	2,94%	11,79%	12,03%	12,03%	9,63%	0,38%
1.1.	SERVIÇOS PRELIMINARES GERAIS -	45.950,92	% Período:	100,00%											
1.1.1.	INSTALAÇÕES E CANTEIROS	16.847,72	% Período:	100,00%											
1.1.2.	LOCAÇÃO DE OBRA	29.103,20	% Período:	100,00%											
1.2.	FUNDAÇÕES	230.861,40	% Período:	65,00%	35,00%										
1.2.1.	BALDRAMES	142.025,20	% Período:	65,00%	35,00%										
1.2.2.	BLOCOS E BROCAS	88.836,20	% Período:	65,00%	35,00%										
1.3.	SUPERESTRUTURA	465.061,60	% Período:		25,00%	30,00%	45,00%								
1.3.1.	PILARES, VIGAS E LAJES	465.061,60	% Período:		25,00%	30,00%	45,00%								
1.4.	PAREDES E PAINÉIS	531.434,80	% Período:		20,00%	40,00%	35,00%	5,00%							
1.4.1.	ALVENARIA/FECHAMENTOS	311.571,20	% Período:		20,00%	40,00%	35,00%	5,00%							
1.4.2.	ESQUADRIAS METÁLICAS	68.666,20	% Período:		20,00%	40,00%	35,00%	5,00%							
1.4.3.	ESQUADRIAS DE MADEIRAS	151.197,40	% Período:		20,00%	40,00%	35,00%	5,00%							
1.5.	COBERTURA E PROTEÇÕES	222.491,40	% Período:					55,00%	45,00%						
1.5.1.	TELHADOS	222.491,40	% Período:					55,00%	45,00%						
1.6.	REVESTIMENTOS	685.044,20	% Período:							5,00%	25,00%	25,00%	25,00%	20,00%	
1.6.1.	INTERNOS	161.892,40	% Período:							5,00%	25,00%	25,00%	25,00%	20,00%	
1.6.2.	REVESTIMENTOS - CERÂMICOS	45.901,80	% Período:							5,00%	25,00%	25,00%	25,00%	20,00%	
1.6.3.	REVESTIMENTOS - EXTERNOS	237.694,20	% Período:							5,00%	25,00%	25,00%	25,00%	20,00%	
1.6.4.	PINTURA	239.555,80	% Período:							5,00%	25,00%	25,00%	25,00%	20,00%	
1.7.	PAVIMENTAÇÕES	206.141,40	% Período:							10,00%	20,00%	25,00%	25,00%	20,00%	
1.7.1.	PISO CERÂMICO	141.823,00	% Período:							10,00%	20,00%	25,00%	25,00%	20,00%	
1.7.2.	CALÇADA	22.369,40	% Período:							10,00%	20,00%	25,00%	25,00%	20,00%	
1.7.3.	RODAPÉS, SOLEIRAS E PEITORIS	41.949,00	% Período:							10,00%	20,00%	25,00%	25,00%	20,00%	
1.8.	INSTALAÇÕES	523.978,21	% Período:							5,94%	25,21%	24,59%	24,59%	19,67%	
1.8.1.	ELÉTRICAS 110V / TELEFÔNICAS	259.015,20	% Período:							5,00%	25,00%	25,00%	25,00%	20,00%	
1.8.2.	HIDRÁULICAS / GÁS / INCÊNDIO	77.047,60	% Período:							5,00%	25,00%	25,00%	25,00%	20,00%	
1.8.3.	SANITÁRIAS / PLUVIAL	120.504,40	% Período:							5,00%	25,00%	25,00%	25,00%	20,00%	
1.8.4.	APARELHOS, METAIS E BANCADAS	58.197,07	% Período:							3,98%	25,27%	25,27%	25,27%	20,21%	
1.8.5.	ESPECIAIS / ACESSIBILIDADE	9.213,94	% Período:							64,63%	35,37%				
1.9.	COMPLEMENTAÇÕES	11.063,60	% Período:												100,00%
1.9.1.	CALAFETE / LIMPEZA	11.063,60	% Período:												100,00%
Total: R\$ 2.922.047,53			%:	6,71%	10,38%	12,05%	13,53%	5,10%	3,43%	2,94%	11,79%	12,03%	12,03%	9,63%	0,38%
Período:	Repasso:	187.823,89		290.688,21	337.392,02	378.778,55	142.721,03	95.939,29	82.376,30	330.202,61	336.955,93	336.955,93	269.564,74	10.601,50	
	Contrapartida:	8.186,94		12.670,64	14.706,38	16.510,35	6.220,98	4.181,84	3.590,65	14.393,01	14.687,37	14.687,37	11.749,90	462,10	
	Outros:	-		-	-	-	-	-	-	-	-	-	-	-	
	Investimento:	196.010,83		303.358,85	352.098,40	395.288,90	148.942,01	100.121,13	85.966,95	344.595,62	351.643,30	351.643,30	281.314,64	11.063,60	
Acumulado:	%:	6,71%		17,09%	29,14%	42,67%	47,76%	51,19%	54,13%	65,93%	77,96%	89,99%	99,62%	100,00%	
	Repasso:	187.823,89		478.512,10	815.904,12	1.194.682,67	1.337.403,70	1.433.342,99	1.515.719,29	1.845.921,90	2.182.877,83	2.519.833,76	2.799.398,50	2.800.000,00	
	Contrapartida:	8.186,94		20.857,58	35.563,96	52.074,31	58.295,29	62.477,13	66.067,78	80.460,79	95.148,16	109.835,53	121.585,43	122.047,53	
	Outros:	-		-	-	-	-	-	-	-	-	-	-	-	
	Investimento:	196.010,83		439.363,68	851.468,08	1.248.768,88	1.386.898,99	1.486.820,12	1.681.787,07	1.828.382,89	2.278.026,99	2.828.889,29	2.910.883,93	2.922.047,53	
Administração Local:															

Macedônia/SP

Pmv3.16

1 / 2

EDITAL CONCORRÊNCIA ELETRÔNICA Nº 001/2026 - PROCESSO PMM-SL Nº 001/2026 - PG 55

MUNICÍPIO DE MACEDÔNIA

Praça José Princi, nº 449 – Fone: (17) 3849-1162 – CEP 15620-000 – MACEDÔNIA-SP

CNPJ 45.115.912/0001-47 - Email: pmmacedonia@macedonia.sp.gov.br



Grau de Sigilo
#PUBLICO

Responsável Técnico
Nome: Eder Junior Agostinho
CREA/CAU: 5070804803
ART/RRT: 2820261788880

Praça José Princi, nº 449 – Fone: (17) 3849-1162 – CEP 15620-000 – MACEDÔNIA-SP
CNPJ 45.115.912/0001-47 - Email: pmmacedonia@macedonia.sp.gov.br

CAIXA

PO - PLANILHA ORÇAMENTÁRIA
Orçamento Base para Licitação - OGU

Grau de Sigilo
#PÚBLICO

Nº OPERAÇÃO	Nº Transfere GOV 04/1077/2025	PROponente / TOMADOR Prefeitura Municipal de Macedônia-SP	APELIDO DO EMPREENDIMENTO Casa térrea acessível, 2 quartos, Área=47,46m²			
LOCALIDADE SINAPI SAO PAULO	DATA BASE 09-25 (DES.)	DESCRIÇÃO DO LOTE Lote 1	MUNICÍPIO / UF Macedônia/SP	BDI 1 27,50%	BDI 2 0,00%	BDI 3 0,00%

Item	Fonte	Código	Descrição	Unidade	Quantidade	Custo Unitário (sem BDI) (R\$)	BDI (%)	Preço Unitário (com BDI) (R\$)	Preço Total (R\$)	
Lote 1									2.922.047,53	
1.			CONSTRUÇÃO DE HABITAÇÃO DE INTERESSE SOCIAL (HIS)					-	2.922.047,53	
1.1.			SERVIÇOS PRELIMINARES GERAIS -					-	46.960,92	
1.1.1.			INSTALAÇÕES E CANTEIROS					-	18.847,72	
1.1.1.0.1.	SINAPI	10775	LOCAÇÃO DE CONTAINER 2,30 X 6,00 M, ALT. 2,50 M, COM 1 SANITÁRIO, PARA ESCRITÓRIO, COMPLETO, SEM DIVISÓRIAS INTERNAS (NÃO INCLUI MOBILIZAÇÃO/DESMOBILIZAÇÃO)	MES	12,00	847,50	BDI 1	1.080,56	12.966,72	RA
1.1.1.0.2.	SINAPI	103689	FORNECIMENTO E INSTALAÇÃO DE PLACA DE OBRA COM CHAPA GALVANIZADA E ESTRUTURA DE MADEIRA. AF_03/2023_P9	M2	6,48	469,74	BDI 1	598,92	3.881,00	RA
1.1.2.			LOCAÇÃO DE OBRA					-	29.103,20	
1.1.2.0.1.	SINAPI	99059	LOCAÇÃO CONVENCIONAL DE OBRA, UTILIZANDO GABARITO DE TABUAS CORRIDAS PONTALETADAS A CADA 2,00M - 2 UTILIZAÇÕES. AF_03/2024	M	303,00	75,33	BDI 1	96,05	29.103,20	RA
1.2.			FUNDAÇÕES					-	230.881,40	
1.2.1.			BALDRAMES					-	142.026,20	
1.2.1.0.1.	SINAPI	104918	ARMAÇÃO DE SAPATA ISOLADA, VIGA BALDRAME E SAPATA CORRIDA UTILIZANDO AÇO CA-50 DE 8 MM - MONTAGEM. AF_01/2024	KG	1.658,00	13,07	BDI 1	16,66	27.622,20	RA
1.2.1.0.2.	SINAPI	104916	ARMAÇÃO DE SAPATA ISOLADA, VIGA BALDRAME E SAPATA CORRIDA UTILIZANDO AÇO CA-50 DE 5 MM - MONTAGEM. AF_01/2024	KG	734,00	16,54	BDI 1	21,09	15.480,00	RA
1.2.1.0.3.	SINAPI	96533	FABRICAÇÃO, MONTAGEM E DESMONTAGEM DE FÓRMA PARA VIGA BALDRAME, EM MADEIRA SERRADA, E=25 MM, 2 UTILIZAÇÕES. AF_01/2024	M2	306,00	101,45	BDI 1	129,35	39.581,20	RA
1.2.1.0.4.	SINAPI	96557	CONCRETAGEM DE BLOCO DE COROAMENTO OU VIGA BALDRAME, FCK 30 MPa, COM USO DE BOMBA - LANÇAMENTO, ADENSAMENTO E ACABAMENTO. AF_01/2024	M3	42,80	635,76	BDI 1	810,59	34.693,20	RA
1.2.1.0.5.	SINAPI	98557	IMPERMEABILIZAÇÃO DE SUPERFÍCIE COM EMULSÃO ASFÁLTICA, 2 DEMÃOS. AF_09/2023	M2	443,40	43,60	BDI 1	55,59	24.648,60	RA
1.2.2.			BLOCOS E BROCAS					-	88.838,20	
1.2.2.0.1.	SINAPI	96523	ESCAVAÇÃO MANUAL PARA BLOCO DE COROAMENTO OU SAPATA (INCLUINDO ESCAVAÇÃO PARA COLOCAÇÃO DE FÓRMAS). AF_01/2024	M3	13,00	120,79	BDI 1	154,01	2.002,20	RA
1.2.2.0.2.	SINAPI	96619	LASTRO DE CONCRETO MAGRO, APLICADO EM BLOCOS DE COROAMENTO OU SAPATAS, ESPESSURA DE 5 CM. AF_01/2024	M2	36,60	39,34	BDI 1	50,16	1.835,80	RA
1.2.2.0.3.	SINAPI	101173	ESTACA BROCA DE CONCRETO, DIÂMETRO DE 20CM, ESCAVAÇÃO MANUAL COM TRADO CONCHA, COM ARMADURA DE ARRANQUE. AF_05/2020	M	795,00	62,80	BDI 1	80,07	63.655,60	RA
1.2.2.0.4.	SINAPI	96544	ARMAÇÃO DE BLOCO UTILIZANDO AÇO CA-50 DE 6,3 MM - MONTAGEM. AF_01/2024	KG	482,80	17,55	BDI 1	22,38	10.805,00	RA
1.2.2.0.5.	SINAPI	96557	CONCRETAGEM DE BLOCO DE COROAMENTO OU VIGA BALDRAME, FCK 30 MPa, COM USO DE BOMBA - LANÇAMENTO, ADENSAMENTO E ACABAMENTO. AF_01/2024	M3	13,00	635,76	BDI 1	810,59	10.537,60	RA

PMv3.16

1 / 14

EDITAL CONCORRÊNCIA ELETRÔNICA Nº 001/2026 - PROCESSO PMM-SL Nº 001/2026 - PG 57

MUNICÍPIO DE MACEDÔNIA

Praça José Princi, nº 449 – Fone: (17) 3849-1162 – CEP 15620-000 – MACEDÔNIA-SP

CNPJ 45.115.912/0001-47 - Email: pmmacedonia@macedonia.sp.gov.br

CAIXA

PO - PLANILHA ORÇAMENTÁRIA
Orçamento Base para Licitação - OGU

Grau de Sigilo
#PUBLICO

Nº OPERAÇÃO	Nº Transfere GOV	PROPOSTANTE / TOMADOR	APELIDO DO EMPREENDIMENTO			
041077/2025	041077/2025	Prefeitura Municipal de Macedônia-SP	Casa térrea acessível, 2 quartos, Área=47,45m²			
LOCALIDADE SINAPI	DATA BASE	DESCRIÇÃO DO LOTE	MUNICÍPIO / UF	BDI 1	BDI 2	BDI 3
SAO PAULO	09-25 (DES.)	Lote 1	Macedônia/SP	27,50%	0,00%	0,00%

Item	Fonte	Código	Descrição	Unidade	Quantidade	Custo Unitário (sem BDI) (R\$)	BDI (%)	Prego Unitário (com BDI) (R\$)	Prego Total (R\$)	
Lote 1										
1.3.			SUPERESTRUTURA					-	2.922.047,53	
1.3.1.			PILARES, VIGAS E LAJES					-	486.081,80	
1.3.1.0.1.	SINAPI	92427	MONTAGEM E DESMONTAGEM DE FÔRMA DE PILARES RETANGULARES E ESTRUTURAS SIMILARES, PÉ-DIREITO SIMPLES, EM CHAPA DE MADEIRA COMPENSADA RESINADA, 8 UTILIZAÇÕES. AF_09/2020	M2	134,80	71,72	BDI 1	91,44	12.326,20	RA
1.3.1.0.2.	Composição	92463_ADP-01	MONTAGEM E DESMONTAGEM DE FÔRMA DE VIGA, SEM ESCORAMENTO, PÉ-DIREITO SIMPLES, EM CHAPA DE MADEIRA RESINADA, 8 UTILIZAÇÕES.	M2	71,80	69,55	BDI 1	88,68	6.367,20	RA
1.3.1.0.3.	SINAPI	92463	MONTAGEM E DESMONTAGEM DE FÔRMA DE VIGA, ESCORAMENTO COM GARFO DE MADEIRA, PÉ-DIREITO SIMPLES, EM CHAPA DE MADEIRA RESINADA, 8 UTILIZAÇÕES. AF_09/2020	M2	8,00	123,77	BDI 1	157,81	1.262,40	RA
1.3.1.0.4.	SINAPI	92759	ARMAÇÃO DE PILAR OU VIGA DE ESTRUTURA CONVENCIONAL DE CONCRETO ARMADO UTILIZANDO AÇO CA-50 DE 5,0 MM - MONTAGEM. AF_06/2022	KG	1.136,60	13,28	BDI 1	16,93	19.242,60	RA
1.3.1.0.5.	SINAPI	92760	ARMAÇÃO DE PILAR OU VIGA DE ESTRUTURA CONVENCIONAL DE CONCRETO ARMADO UTILIZANDO AÇO CA-50 DE 6,3 MM - MONTAGEM. AF_06/2022	KG	530,00	11,87	BDI 1	15,13	8.019,00	RA
1.3.1.0.6.	SINAPI	92761	ARMAÇÃO DE PILAR OU VIGA DE ESTRUTURA CONVENCIONAL DE CONCRETO ARMADO UTILIZANDO AÇO CA-50 DE 8,0 MM - MONTAGEM. AF_06/2022	KG	857,20	10,72	BDI 1	13,67	11.718,00	RA
1.3.1.0.7.	SINAPI	92762	ARMAÇÃO DE PILAR OU VIGA DE ESTRUTURA CONVENCIONAL DE CONCRETO ARMADO UTILIZANDO AÇO CA-50 DE 10,0 MM - MONTAGEM. AF_06/2022	KG	1.976,80	9,34	BDI 1	11,91	23.543,60	RA
1.3.1.0.8.	SINAPI	101964	LAJE PRÉ-MOLDADA UNIDIRECIONAL, BIAPOIADA, PARA FORRO, ENCHIMENTO EM CERÂMICA, VIGOTA CONVENCIONAL, ALTURA TOTAL DA LAJE "LT" = 12 CM (ENCHIMENTO+CAPA) = (8+4). AF_08/2025	M2	1.342,00	188,54	BDI 1	240,39	322.603,40	RA
1.3.1.0.9.	Composição	103669_ADP-01	CONCRETAGEM DE PILARES, FCK = 20 MPa, COM USO DE BALDES - LANÇAMENTO, ADENSAMENTO E ACABAMENTO. AF_02/2022	M3	18,80	849,33	BDI 1	1.082,90	20.358,60	RA
1.3.1.0.10.	Composição	103682_ADP-01	CONCRETAGEM DE VIGAS E LAJES, FCK=20 MPa, PARA QUALQUER TIPO DE LAJE COM BALDES EM EDIFICAÇÃO TÉRREA - LANÇAMENTO, ADENSAMENTO E ACABAMENTO. AF_02/2022	M3	35,60	873,33	BDI 1	1.113,50	39.640,60	RA
1.4.			PAREDES E PAINÉIS					-	631.434,80	
1.4.1.			ALVENARIA/FECHAMENTOS					-	311.671,20	
1.4.1.0.1.	SINAPI	103358	ALVENARIA DE VEDAÇÃO DE BLOCOS CERÂMICOS FURADOS NA HORIZONTAL DE 11,5X19X19 CM (ESPESURA 11,5 CM) E ARGAMASSA DE ASSENTAMENTO COM PREPARO EM BETONEIRA. AF_12/2021	M2	2.536,20	75,15	BDI 1	95,82	243.018,60	RA

MUNICÍPIO DE MACEDÔNIA

Praça José Princi, nº 449 – Fone: (17) 3849-1162 – CEP 15620-000 – MACEDÔNIA-SP

CNPJ 45.115.912/0001-47 - Email: pmmacedonia@macedonia.sp.gov.br

CAIXA

PO - PLANILHA ORÇAMENTÁRIA
Orçamento Base para Licitação - OGU

Grau de Sigilo
#PÚBLICO

Nº OPERAÇÃO	Nº Transfere GOV 041077/2025	PROponente / TOMADOR Prefeitura Municipal de Macedônia-SP	APELIDO DO EMPREENDIMENTO Casa térrea acessível, 2 quartos, Área=47,45m²			
LOCALIDADE SINAPI SAO PAULO	DATA BASE 09-25 (DES.)	DESCRIÇÃO DO LOTE Lote 1	MUNICÍPIO / UF Macedônia/SP	BDI 1 27,50%	BDI 2 0,00%	BDI 3 0,00%

Item	Fonte	Código	Descrição	Unidade	Quantidade	Custo Unitário (sem BDI) (R\$)	BDI (%)	Preço Unitário (com BDI) (R\$)	Preço Total (R\$)	
Lote 1									2.822.047,53	
1.4.1.0.2.	SINAPI	105024	VERGA MOLDADA IN LOCO EM CONCRETO, ESPESSURA DE "10" CM. AF_03/2024	M	360,00	56,00	BDI 1	71,40	25.704,00	RA
1.4.1.0.3.	SINAPI	105030	CONTRAVERGA MOLDADA IN LOCO EM CONCRETO, ESPESSURA DE "10" CM. AF_03/2024	M	793,20	42,37	BDI 1	54,02	42.848,60	RA
1.4.2.			ESQUADRIAS METÁLICAS					-	88.888,20	
1.4.2.0.1.	SINAPI	94570	JANELA DE ALUMÍNIO DE CORRER COM 2 FOLHAS PARA VIDROS (VIDROS INCLUSOS), BATENTE/ REQUADRO 6 A 14 CM, ACABAMENTO COM ACETATO OU BRILHANTE, FIXAÇÃO COM PARAFUSO, SEM GUARNIÇÃO/ ALIZAR, DIMENSÕES 100X120 CM, VEDAÇÃO COM SILICONE, EXCLUSIVE CONTRAMARCO - FORNECIMENTO E INSTALAÇÃO. AF_11/2024	M2	52,00	347,54	BDI 1	443,11	23.041,80	RA
1.4.2.0.2.	SINAPI	94572	JANELA DE ALUMÍNIO DE CORRER COM 3 FOLHAS (2 VENEZIANAS E 1 FOLHA PARA VIDRO, VIDRO INCLUSO), BATENTE/ REQUADRO 6 A 14 CM, SEM ACABAMENTO, FIXAÇÃO COM PARAFUSO, SEM GUARNIÇÃO/ ALIZAR, DIMENSÕES 100X120 CM, VEDAÇÃO COM SILICONE, EXCLUSIVE CONTRAMARCO - FORNECIMENTO E INSTALAÇÃO. AF_11/2024	M2	56,00	497,53	BDI 1	634,35	35.523,60	RA
1.4.2.0.3.	SINAPI	94569	JANELA DE ALUMÍNIO TIPO MAXIM-AR, BATENTE/ REQUADRO 3 A 14 CM, VIDRO INCLUSO, FIXAÇÃO COM PARAFUSO, SEM GUARNIÇÃO/ ALIZAR, DIMENSÕES 60X80 (A X L) CM, SEM ACABAMENTO, VEDAÇÃO COM SILICONE, EXCLUSIVE CONTRAMARCO - FORNECIMENTO E INSTALAÇÃO. AF_11/2024	M2	12,00	660,19	BDI 1	841,74	10.100,80	RA
1.4.3.			ESQUADRIAS DE MADEIRAS					-	161.187,40	
1.4.3.0.1.	SINAPI	91316	KIT DE PORTA DE MADEIRA PARA PINTURA, SEMI-OCA (PESADA OU SUPERPESADA), PADRÃO POPULAR, 80X210CM, ESPESSURA DE 3,5CM, ITENS INCLUSOS: DOBRADIÇAS, MONTAGEM E INSTALAÇÃO DO BATENTE, FECHADURA COM EXECUÇÃO DO FURO - FORNECIMENTO E INSTALAÇÃO. AF_12/2019	UN	40,00	1.360,90	BDI 1	1.735,15	69.406,00	RA
1.4.3.0.2.	SINAPI	91314	KIT DE PORTA DE MADEIRA PARA PINTURA, SEMI-OCA (LEVE OU MÉDIA), PADRÃO POPULAR, 80X210CM, ESPESSURA DE 3,5CM, ITENS INCLUSOS: DOBRADIÇAS, MONTAGEM E INSTALAÇÃO DO BATENTE, FECHADURA COM EXECUÇÃO DO FURO - FORNECIMENTO E INSTALAÇÃO. AF_12/2019	UN	60,00	1.069,17	BDI 1	1.363,19	81.791,40	RA
1.6.			COBERTURA E PROTEÇÕES					-	222.481,40	
1.6.1.			TELHADOS					-	222.481,40	
1.5.1.0.1.	SINAPI	100382	FABRICAÇÃO E INSTALAÇÃO DE FONTELETES DE MADEIRA NÃO APARELHADA PARA TELHADOS COM ATÉ 2 ÁGUAS E COM TELHA ONDULADA DE FIBROCIMENTO, ALUMÍNIO OU PLÁSTICA EM EDIFÍCIO RESIDENCIAL TÉRREO, INCLUSO TRANSPORTE VERTICAL. AF_07/2019	M2	878,60	27,67	BDI 1	35,28	30.997,00	RA

MUNICÍPIO DE MACEDÔNIA

Praça José Princi, nº 449 – Fone: (17) 3849-1162 – CEP 15620-000 – MACEDÔNIA-SP

CNPJ 45.115.912/0001-47 - Email: pmmacedonia@macedonia.sp.gov.br

CAIXA

PO - PLANILHA ORÇAMENTÁRIA
Orçamento Base para Licitação - OGU

Grau de Sigilo
#PÚBLICO

Nº OPERAÇÃO	Nº Transferência GOV 041077/2025	PROponente / TOMADOR Prefeitura Municipal de Macedônia-SP	Apelido do Empreendimento Casa térrea acessível, 2 quartos, Área=47,46m²
LOCALIDADE SINAPI SAO PAULO	DATA BASE 09-25 (DEG.)	DESCRIÇÃO DO LOTE Lote 1	MUNICÍPIO / UF Macedônia/SP

BDI 1 27,50%	BDI 2 0,00%	BDI 3 0,00%
-----------------	----------------	----------------

Item	Fonte	Código	Descrição	Unidade	Quantidade	Custo Unitário (sem BDI) (R\$)	BDI (%)	Preço Unitário (com BDI) (R\$)	Preço Total (R\$)	
Lote 1									2.822.047,63	
1.5.1.0.2.	SINAPI	92543	TRAMA DE MADEIRA COMPOSTA POR TERÇAS PARA TELHADOS DE ATÉ 2 ÁGUAS PARA TELHA ONDULADA DE FIBROCIMENTO, METÁLICA, PLÁSTICA OU TERMOACÚSTICA, INCLUSO TRANSPORTE VERTICAL. AF_07/2019	M2	988,20	28,29	BDI 1	36,07	35.644,40	RA
1.5.1.0.3.	SINAPI	94207	TELHAMENTO COM TELHA ONDULADA DE FIBROCIMENTO E = 6 MM, COM RECOBRIMENTO LATERAL DE 1/4 DE ONDA PARA TELHADO COM INCLINAÇÃO MAIOR QUE 10°, COM ATÉ 2 ÁGUAS, INCLUSO IÇAMENTO. AF_07/2019	M2	988,20	45,73	BDI 1	58,31	57.622,00	RA
1.5.1.0.4.	SINAPI	94227	CALHA EM CHAPA DE AÇO GALVANIZADO NÚMERO 24, DESENVOLVIMENTO DE 33 CM, INCLUSO TRANSPORTE VERTICAL. AF_07/2019	M	183,00	64,87	BDI 1	82,71	15.136,00	RA
1.5.1.0.5.	SINAPI	101979	CHAPIM (RUFO CAPA) EM AÇO GALVANIZADO, CORTE 33. AF_11/2020	M	733,00	39,57	BDI 1	50,45	36.979,80	RA
1.5.1.0.6.	SINAPI	94231	RUFO EM CHAPA DE AÇO GALVANIZADO NÚMERO 24, CORTE DE 25 CM, INCLUSO TRANSPORTE VERTICAL. AF_07/2019	M	690,20	52,40	BDI 1	66,81	46.112,20	RA
1.6			REVESTIMENTOS					-	886.044,20	
1.6.1			INTERIORS					-	161.892,40	
1.6.1.0.1.	SINAPI	87879	CHAPISCO APLICADO EM ALVENARIAS E ESTRUTURAS DE CONCRETO INTERNAS, COM COLHER DE PEDREIRO, ARGAMASSA TRAÇO 1:3 COM PREPARO EM BETONEIRA 400L. AF_10/2022	M2	2.754,40	4,77	BDI 1	6,08	16.746,80	RA
1.6.1.0.2.	SINAPI	87882	CHAPISCO APLICADO NO TETO OU EM ALVENARIA E ESTRUTURA, COM ROLO PARA TEXTURA ACRÍLICA, ARGAMASSA TRAÇO 1:4 E EMULSÃO POLIMÉRICA (ADESIVO) COM PREPARO EM BETONEIRA 400L. AF_10/2022	M2	949,20	6,34	BDI 1	8,08	7.669,60	RA
1.6.1.0.3.	SINAPI	87547	MASSA ÚNICA, EM ARGAMASSA TRAÇO 1:2:8, PREPARO MECÂNICO, APLICADA MANUALMENTE EM PAREDES INTERNAS DE AMBIENTES COM ÁREA ENTRE 5M² E 10M², E = 10MM, COM TALISCAS. AF_03/2024	M2	1.955,00	28,14	BDI 1	35,88	70.145,40	RA
1.6.1.0.4.	SINAPI	104958	MASSA ÚNICA, EM ARGAMASSA TRAÇO 1:2:8 PREPARO MECÂNICO, APLICADA MANUALMENTE EM PAREDES INTERNAS DE AMBIENTES COM ÁREA MAIOR QUE 10M², E = 10MM, COM TALISCAS. AF_03/2024	M2	792,40	24,29	BDI 1	30,97	24.540,60	RA
1.6.1.0.5.	SINAPI	90408	MASSA ÚNICA, EM ARGAMASSA TRAÇO 1:2:8, PREPARO MECÂNICO, APLICADA MANUALMENTE EM TETO, E = 10MM, COM TALISCAS. AF_03/2024	M2	949,20	35,36	BDI 1	45,08	42.790,00	RA
1.6.2			REVESTIMENTOS - CERÂMICOS					-	45.801,80	
1.6.2.0.1.	SINAPI	87267	REVESTIMENTO CERÂMICO PARA PAREDES INTERNAS COM PLACAS TIPO ESMALTADA DE DIMENSÕES 20X20 CM APLICADAS A MEIA ALTURA DAS PAREDES. AF_02/2023_PE	M2	198,40	63,72	BDI 1	81,24	16.118,00	RA
1.6.2.0.2.	SINAPI	87265	REVESTIMENTO CERÂMICO PARA PAREDES INTERNAS COM PLACAS TIPO ESMALTADA DE DIMENSÕES 20X20 CM APLICADAS NA ALTURA INTEIRA DAS PAREDES. AF_02/2023_PE	M2	405,00	57,68	BDI 1	73,54	29.783,80	RA

MUNICÍPIO DE MACEDÔNIA

Praça José Princi, nº 449 – Fone: (17) 3849-1162 – CEP 15620-000 – MACEDÔNIA-SP

CNPJ 45.115.912/0001-47 - Email: pmmacedonia@macedonia.sp.gov.br

CAIXA

PO - PLANILHA ORÇAMENTÁRIA
Orçamento Base para Licitação - OGU

Grau de Sigilo
#PUBLICO

Nº OPERAÇÃO	Nº Transferência GOV	PROponente / TOMADOR	APELIDO DO EMPREENDIMENTO			
	041077/2025	Prefeitura Municipal de Macedônia-SP	Casa térrea acessível, 2 quartos, Auti=47,46m²			
LOCALIDADE SINAPI SAO PAULO	DATA BASE 09-25 (DES.)	DESCRIÇÃO DO LOTE Lote 1	MUNICÍPIO / UF Macedônia/SP	BDI 1 27,50%	BDI 2 0,00%	BDI 3 0,00%

Item	Fonte	Código	Descrição	Unidade	Quantidade	Custo Unitário (sem BDI) (R\$)	BDI (%)	Prego Unitário (com BDI) (R\$)	Prego Total (R\$)	
Lote 1									2.922.047,63	
1.6.3.			REVESTIMENTOS - EXTERNOS					-	237.684,20	
1.6.3.0.1.	SINAPI	87905	CHAPISCO APLICADO EM ALVENARIA (COM PRESENÇA DE VÃOS) E ESTRUTURAS DE CONCRETO DE FACHADA, COM COLHER DE PEDREIRO, ARGAMASSA TRAÇO 1:3 COM PREPARO EM BETONEIRA 400L. AF_10/2022	M2	715,60	9,09	BDI 1	11,59	8.293,80	RA
1.6.3.0.2.	SINAPI	87894	CHAPISCO APLICADO EM ALVENARIA (SEM PRESENÇA DE VÃOS) E ESTRUTURAS DE CONCRETO DE FACHADA, COM COLHER DE PEDREIRO, ARGAMASSA TRAÇO 1:3 COM PREPARO EM BETONEIRA 400L. AF_10/2022	M2	1.964,60	7,70	BDI 1	9,82	19.292,40	RA
1.6.3.0.3.	SINAPI	87792	EMBOÇO OU MASSA ÚNICA EM ARGAMASSA TRAÇO 1:2:8, PREPARO MECÂNICO COM BETONEIRA 400 L, APLICADA MANUALMENTE EM PANOS CEGOS DE FACHADA (SEM PRESENÇA DE VÃOS), ESPESURA DE 25 MM. AF_08/2022	M2	715,60	42,93	BDI 1	54,74	39.172,00	RA
1.6.3.0.4.	SINAPI	87775	EMBOÇO OU MASSA ÚNICA EM ARGAMASSA TRAÇO 1:2:8, PREPARO MECÂNICO COM BETONEIRA 400 L, APLICADA MANUALMENTE EM PANOS DE FACHADA COM PRESENÇA DE VÃOS, ESPESURA DE 25 MM. AF_08/2022	M2	1.964,60	60,32	BDI 1	76,91	151.097,40	RA
1.6.3.0.5.	SINAPI	87882	CHAPISCO APLICADO NO TETO OU EM ALVENARIA E ESTRUTURA, COM ROLO PARA TEXTURA ACRÍLICA, ARGAMASSA TRAÇO 1:4 E EMULSÃO POLIMÉRICA (ADESIVO) COM PREPARO EM BETONEIRA 400L. AF_10/2022	M2	313,20	6,34	BDI 1	8,08	2.530,60	RA
1.6.3.0.6.	SINAPI	88628	ARGAMASSA TRAÇO 1:3 (EM VOLUME DE CIMENTO E AREIA MÉDIA ÚMIDA), PREPARO MECÂNICO COM BETONEIRA 400 L. AF_08/2019	M3	4,00	509,58	BDI 1	649,71	2.598,80	RA
1.6.3.0.7.	SINAPI	98557	IMPERMEABILIZAÇÃO DE SUPERFÍCIE COM EMULSÃO ASFÁLTICA, 2 DEMÃOS. AF_09/2023	M2	264,60	43,60	BDI 1	55,59	14.709,20	RA
1.6.4.			PINTURA					-	239.666,80	
1.6.4.1.			PINTURAS INTERNAS					-	181.126,40	
1.6.4.1.1.	SINAPI	88485	FUNDO SELADOR ACRÍLICO, APLICAÇÃO MANUAL EM PAREDE, UMA DEMÃO. AF_04/2023	M2	2.151,00	4,92	BDI 1	6,27	13.486,80	RA
1.6.4.1.2.	SINAPI	88484	FUNDO SELADOR ACRÍLICO, APLICAÇÃO MANUAL EM TETO, UMA DEMÃO. AF_04/2023	M2	949,20	6,07	BDI 1	7,74	7.346,80	RA
1.6.4.1.3.	SINAPI	88497	EMASSAMENTO COM MASSA LÁTEX, APLICAÇÃO EM PAREDE, DUAS DEMÃOS, LIXAMENTO MANUAL. AF_04/2023	M2	2.151,00	21,26	BDI 1	27,11	58.313,60	RA
1.6.4.1.4.	SINAPI	88494	EMASSAMENTO COM MASSA LÁTEX, APLICAÇÃO EM TETO, UMA DEMÃO, LIXAMENTO MANUAL. AF_04/2023	M2	949,20	25,13	BDI 1	32,04	30.412,40	RA
1.6.4.1.5.	SINAPI	104640	PINTURA LÁTEX ACRÍLICA STANDARD, APLICAÇÃO MANUAL EM TETO, DUAS DEMÃOS. AF_04/2023	M2	949,20	14,99	BDI 1	19,11	18.139,20	RA
1.6.4.1.6.	SINAPI	104642	PINTURA LÁTEX ACRÍLICA STANDARD, APLICAÇÃO MANUAL EM PAREDES, DUAS DEMÃOS. AF_04/2023	M2	2.151,00	12,19	BDI 1	15,54	33.426,60	RA
1.6.4.2.			PINTURAS EXTERNAS					-	68.400,80	

MUNICÍPIO DE MACEDÔNIA

Praça José Princi, nº 449 – Fone: (17) 3849-1162 – CEP 15620-000 – MACEDÔNIA-SP
CNPJ 45.115.912/0001-47 - Email: pmmacedonia@macedonia.sp.gov.br

CAIXA

PO - PLANILHA ORÇAMENTÁRIA
Orçamento Base para Licitação - OGU

Grau de Sigilo
#PUBLICO

Nº OPERAÇÃO	Nº Transfere GOV 041077/2025	PROponente / TOMADOR Prefeitura Municipal de Macedônia-SP	APELIDO DO EMPREENDIMENTO Casa térrea acessível, 2 quartos, Autl=47,46m²			
LOCALIDADE SINAPI SAO PAULO	DATA BASE 09-25 (DES.)	DESCRIÇÃO DO LOTE Lote 1	MUNICÍPIO / UF Macedônia/SP	BDI 1 27,50%	BDI 2 0,00%	BDI 3 0,00%

Item	Fonte	Código	Descrição	Unidade	Quantidade	Custo Unitário (sem BDI) (R\$)	BDI (%)	Prego Unitário (com BDI) (R\$)	Prego Total (R\$)	
Lote 1									2.922.047,63	
1.6.4.2.1.	SINAPI	88415	APLICAÇÃO MANUAL DE FUNDO SELADOR ACRÍLICO EM PAREDES EXTERNAS DE CASAS. AF_03/2024	M2	2.680,20	5,75	BDI 1	7,33	19.645,80	RA
1.6.4.2.2.	SINAPI	104642	PINTURA LÁTEX ACRÍLICA STANDARD, APLICAÇÃO MANUAL EM PAREDES, DUAS DEMÃOS. AF_04/2023	M2	2.680,20	12,19	BDI 1	15,54	41.650,40	RA
1.6.4.2.3.	SINAPI	88484	FUNDO SELADOR ACRÍLICO, APLICAÇÃO MANUAL EM TETO, UMA DEMÃO. AF_04/2023	M2	264,60	6,07	BDI 1	7,74	2.048,00	RA
1.6.4.2.4.	SINAPI	104640	PINTURA LÁTEX ACRÍLICA STANDARD, APLICAÇÃO MANUAL EM TETO, DUAS DEMÃOS. AF_04/2023	M2	264,60	14,99	BDI 1	19,11	5.056,60	RA
1.6.4.3.			PINTURA ESQUADRIAS					-	10.029,60	
1.6.4.3.1.	SINAPI	102213	PINTURA VERNIZ (INCOLOR) ALQUÍDICO EM MADEIRA, USO INTERNO E EXTERNO, 2 DEMÃOS. AF_01/2021	M2	336,00	23,41	BDI 1	29,85	10.029,60	RA
1.7.			PAVIMENTAÇÕES					-	206.141,40	
1.7.1.			PISO CERÂMICO					-	141.828,00	
1.7.1.0.1.	SINAPI	97084	COMPACTAÇÃO MECÂNICA DE SOLO PARA EXECUÇÃO DE RADIER, PISO DE CONCRETO OU LAJE SOBRE SOLO, COM COMPACTADOR DE SOLOS TIPO PLACA VIBRATÓRIA. AF_09/2021	M2	949,20	0,88	BDI 1	1,12	1.063,20	RA
1.7.1.0.2.	SINAPI	95240	LASTRO DE CONCRETO MAGRO, APLICADO EM PISOS, LAJES SOBRE SOLO OU RADIER, ESPESSURA DE 3 CM. AF_01/2024	M2	949,20	18,76	BDI 1	23,92	22.704,80	RA
1.7.1.0.3.	SINAPI	87745	CONTRAPISO EM ARGAMASSA TRAÇO 1:4 (CIMENTO E AREIA), PREPARO MECÂNICO COM BETONEIRA 400 L, APLICADO EM ÁREAS MOLHADAS SOBRE LAJE, ADERIDO, ACABAMENTO NÃO REFORÇADO, ESPESSURA 3CM. AF_07/2021	M2	160,00	54,02	BDI 1	68,88	11.020,80	RA
1.7.1.0.4.	SINAPI	87630	CONTRAPISO EM ARGAMASSA TRAÇO 1:4 (CIMENTO E AREIA), PREPARO MECÂNICO COM BETONEIRA 400 L, APLICADO EM ÁREAS SECAS SOBRE LAJE, ADERIDO, ACABAMENTO NÃO REFORÇADO, ESPESSURA 3CM. AF_07/2021	M2	789,20	39,19	BDI 1	49,97	39.436,40	RA
1.7.1.0.5.	SINAPI	87247	REVESTIMENTO CERÂMICO PARA PISO COM PLACAS TIPO ESMALTADA DE DIMENSÕES 35X35 CM APLICADA EM AMBIENTES DE ÁREA ENTRE 5 M2 E 10 M2. AF_02/2023. PE	M2	336,00	57,37	BDI 1	73,15	24.578,40	RA
1.7.1.0.6.	SINAPI	87248	REVESTIMENTO CERÂMICO PARA PISO COM PLACAS TIPO ESMALTADA DE DIMENSÕES 35X35 CM APLICADA EM AMBIENTES DE ÁREA MAIOR QUE 10 M2. AF_02/2023. PE	M2	382,00	48,74	BDI 1	62,14	23.737,40	RA
1.7.1.0.7.	SINAPI	87246	REVESTIMENTO CERÂMICO PARA PISO COM PLACAS TIPO ESMALTADA DE DIMENSÕES 35X35 CM APLICADA EM AMBIENTES DE ÁREA MENOR QUE 5 M2. AF_02/2023. PE	M2	231,20	65,41	BDI 1	83,40	19.282,00	RA
1.7.2.			CALÇADA					-	22.989,40	
1.7.2.0.1.	SINAPI	97084	COMPACTAÇÃO MECÂNICA DE SOLO PARA EXECUÇÃO DE RADIER, PISO DE CONCRETO OU LAJE SOBRE SOLO, COM COMPACTADOR DE SOLOS TIPO PLACA VIBRATÓRIA. AF_09/2021	M2	457,00	0,88	BDI 1	1,12	511,80	RA

MUNICÍPIO DE MACEDÔNIA

Praça José Princi, nº 449 – Fone: (17) 3849-1162 – CEP 15620-000 – MACEDÔNIA-SP
CNPJ 45.115.912/0001-47 - Email: pmmacedonia@macedonia.sp.gov.br

CAIXA

PO - PLANILHA ORÇAMENTÁRIA
Orçamento Base para Licitação - OGU

Grau de Sigilo
#PUBLICO

Nº OPERAÇÃO	Nº TransfereGOV 041077/2025	PROponente / TOMADOR Prefeitura Municipal de Macedônia-SP	APELIDO DO EMPREENDIMENTO Casa térrea acessível, 2 quartos, Autô=47,46m²			
LOCALIDADE SINAPI SAO PAULO	DATA BASE 09-25 (DES.)	DESCRIÇÃO DO LOTE Lote 1	MUNICÍPIO / UF Macedônia/SP	BDI 1 27,50%	BDI 2 0,00%	BDI 3 0,00%

Item	Fonte	Código	Descrição	Unidade	Quantidade	Custo Unitário (com BDI) (R\$)	BDI (%)	Preço Unitário (com BDI) (R\$)	Preço Total (R\$)	
Lote 1									2.922.047,63	
1.7.2.0.2.	SINAPI	94990	EXECUÇÃO DE PASSEIO (CALÇADA) OU PISO DE CONCRETO COM CONCRETO MOLDADO IN LOCO, FEITO EM OBRA, ACABAMENTO CONVENCIONAL, NÃO ARMADO. AF_09/2023	M3	22,80	751,90	BDI 1	958,67	21.857,60	RA
1.7.3.			RODAPÉS, SOLEIRAS E PEITORIS					-	41.848,00	
1.7.3.0.1.	SINAPI	98695	SOLEIRA EM MÁRMORE, LARGURA 15 CM, ESPESSURA 2,0 CM. AF_09/2020	M	48,00	124,18	BDI 1	158,33	7.599,80	RA
1.7.3.0.2.	SINAPI	98648	RODAPÉ CERÂMICO DE 7CM DE ALTURA COM PLACAS TIPO ESMALTADA DE DIMENSÕES 35X35CM. AF_02/2023	M	718,00	7,44	BDI 1	9,49	6.813,80	RA
1.7.3.0.3.	SINAPI	101965	PEITORIL LINEAR EM GRANITO OU MÁRMORE, L = 15CM, ASSENTADO COM ARGAMASSA 1:6 COM ADITIVO. AF_11/2020	M	128,00	168,72	BDI 1	215,12	27.535,40	RA
1.8.			INSTALAÇÕES					-	623.978,21	
1.8.1.			ELÉTRICAS 110V / TELEFÔNICAS					-	268.016,20	
1.8.1.1.			CENTRO DE DISTRIBUIÇÃO					-	82.722,20	
1.8.1.1.1.	SINAPI	93653	DISJUNTOR MONOPOLAR TIPO DIN, CORRENTE NOMINAL DE 10A - FORNECIMENTO E INSTALAÇÃO. AF_07/2025	UN	40,00	11,54	BDI 1	14,71	588,40	RA
1.8.1.1.2.	SINAPI	93654	DISJUNTOR MONOPOLAR TIPO DIN, CORRENTE NOMINAL DE 16A - FORNECIMENTO E INSTALAÇÃO. AF_07/2025	UN	20,00	11,54	BDI 1	14,71	294,20	RA
1.8.1.1.3.	SINAPI	93656	DISJUNTOR MONOPOLAR TIPO DIN, CORRENTE NOMINAL DE 25A - FORNECIMENTO E INSTALAÇÃO. AF_07/2025	UN	20,00	13,92	BDI 1	17,75	355,00	RA
1.8.1.1.4.	SINAPI	93659	DISJUNTOR MONOPOLAR TIPO DIN, CORRENTE NOMINAL DE 50A - FORNECIMENTO E INSTALAÇÃO. AF_07/2025	UN	20,00	26,61	BDI 1	33,93	678,60	RA
1.8.1.1.5.	Composição	93659_ADP-01	DISJUNTOR MONOPOLAR TIPO DIN, CORRENTE NOMINAL DE 80A - FORNECIMENTO E INSTALAÇÃO.	UN	20,00	85,50	BDI 1	109,01	2.180,20	RA
1.8.1.1.6.	SINAPI	101493	ENTRADA DE ENERGIA ELÉTRICA, AÉREA, MONOFÁSICA, COM CAIXA DE EMBUTIR, CABO DE 10 MM2 E DISJUNTOR DIN 50A (NÃO INCLUSO O POSTE DE CONCRETO). AF_07/2020_P8	UN	20,00	1.633,80	BDI 1	2.083,10	41.662,00	RA
1.8.1.1.7.	SINAPI	41197	POSTE DE CONCRETO ARMADO DE SEÇÃO DUPLO T, EXTENSÃO DE 3,00 M, RESISTÊNCIA DE 600 DAN, TIPO B	UN	20,00	1.215,03	BDI 1	1.549,16	30.983,20	RA
1.8.1.1.8.	Composição	101873_ADP-01	QUADRO DE DISTRIBUIÇÃO DE LUZ EM PVC PARA 12 DISJUNTORES - FORNECIMENTO E INSTALAÇÃO	UN	20,00	234,53	BDI 1	299,03	5.980,60	RA
1.8.1.2.			ILUMINAÇÃO, TOMADAS E INTERRUPTORES					-	64.874,00	
1.8.1.2.1.	SINAPI	103782	LUMINÁRIA TIPO PLAFON CIRCULAR, DE SOBREPOR, COM LED DE 12/13 W - FORNECIMENTO E INSTALAÇÃO. AF_09/2024	UN	140,00	33,96	BDI 1	43,30	6.062,00	RA
1.8.1.2.2.	SINAPI	97610	LÂMPADA COMPACTA DE LED 10 W, BASE E27 - FORNECIMENTO E INSTALAÇÃO. AF_09/2024	UN	140,00	15,44	BDI 1	19,69	2.756,60	RA
1.8.1.2.3.	SINAPI	91953	INTERRUPTOR SIMPLES (1 MÓDULO), 10A/250V, INCLUINDO SUPORTE E PLACA - FORNECIMENTO E INSTALAÇÃO. AF_03/2023	UN	100,00	38,21	BDI 1	48,72	4.872,00	RA
1.8.1.2.4.	SINAPI	91959	INTERRUPTOR SIMPLES (2 MÓDULOS), 10A/250V, INCLUINDO SUPORTE E PLACA - FORNECIMENTO E INSTALAÇÃO. AF_03/2023	UN	20,00	57,93	BDI 1	73,86	1.477,20	RA

MUNICÍPIO DE MACEDÔNIA

Praça José Princi, nº 449 – Fone: (17) 3849-1162 – CEP 15620-000 – MACEDÔNIA-SP
CNPJ 45.115.912/0001-47 - Email: pmmacedonia@macedonia.sp.gov.br

CAIXA

PO - PLANILHA ORÇAMENTÁRIA
Orçamento Base para Licitação - OGU

Grau de Sigilo
#PÚBLICO

Nº OPERAÇÃO	Nº Transfere GOV 041077/2025	PROponente / TOMADOR Prefeitura Municipal de Macedônia-SP	APELIDO DO EMPREENDIMENTO Casa térrea acessível, 2 quartos, Autli=47,45m²			
LOCALIDADE SINAPI SAO PAULO	DATA BASE 09-25 (DEG.)	DESCRIÇÃO DO LOTE Lote 1	MUNICÍPIO / UF Macedônia/SP	BDI 1 27,50%	BDI 2 0,00%	BDI 3 0,00%

Item	Fonte	Código	Descrição	Unidade	Quantidade	Custo Unitário (com BDI) (R\$)	BDI (%)	Prego Unitário (com BDI) (R\$)	Prego Total (R\$)	
Lote 1										4
									2.822.047,53	
1.8.1.2.5.	SINAPI	92000	TOMADA BAIXA DE EMBUTIR (1 MÓDULO), 2P+T 10 A, INCLUINDO SUPORTE E PLACA - FORNECIMENTO E INSTALAÇÃO. AF_03/2023	UN	200,00	39,96	BDI 1	50,95	10.190,00	RA
1.8.1.2.6.	SINAPI	91996	TOMADA MÉDIA DE EMBUTIR (1 MÓDULO), 2P+T 10 A, INCLUINDO SUPORTE E PLACA - FORNECIMENTO E INSTALAÇÃO. AF_03/2023	UN	120,00	45,36	BDI 1	57,83	6.939,60	RA
1.8.1.2.7.	SINAPI	91993	TOMADA ALTA DE EMBUTIR (1 MÓDULO), 2P+T 20 A, INCLUINDO SUPORTE E PLACA - FORNECIMENTO E INSTALAÇÃO. AF_03/2023	UN	20,00	61,71	BDI 1	78,68	1.573,60	RA
1.8.1.2.8.	SINAPI	91985	INTERRUPTOR PULSADOR CAMPAINHA (1 MÓDULO), 10A/250V, INCLUINDO SUPORTE E PLACA - FORNECIMENTO E INSTALAÇÃO. AF_03/2023	UN	20,00	36,99	BDI 1	47,16	943,20	RA
1.8.1.2.9.	SINAPI	91987	CAMPAINHA CIGARRA (1 MÓDULO), 10A/250V, INCLUINDO SUPORTE E PLACA - FORNECIMENTO E INSTALAÇÃO. AF_03/2023	UN	20,00	60,06	BDI 1	76,58	1.531,60	RA
1.8.1.2.10.	Composição	91947_ADP-01	SUPORTE PARAFUSADO COM ESPELHO / PLACA DE ENCAIXE 4" X 2" BAIXO (0,30 M DO PISO) PARA PONTO ELÉTRICO - FORNECIMENTO E INSTALAÇÃO. AF_03/2023	UN	40,00	10,83	BDI 1	13,81	552,40	RA
1.8.1.2.11.	SINAPI	91941	CAIXA RETANGULAR 4" X 2" BAIXA (0,30 M DO PISO), PVC, INSTALADA EM PAREDE - FORNECIMENTO E INSTALAÇÃO. AF_03/2023	UN	240,00	14,31	BDI 1	18,25	4.380,00	RA
1.8.1.2.12.	SINAPI	91940	CAIXA RETANGULAR 4" X 2" MÉDIA (1,30 M DO PISO), PVC, INSTALADA EM PAREDE - FORNECIMENTO E INSTALAÇÃO. AF_03/2023	UN	260,00	23,47	BDI 1	29,92	7.779,20	RA
1.8.1.2.13.	SINAPI	91939	CAIXA RETANGULAR 4" X 2" ALTA (2,00 M DO PISO), PVC, INSTALADA EM PAREDE - FORNECIMENTO E INSTALAÇÃO. AF_03/2023	UN	40,00	42,13	BDI 1	53,72	2.148,80	RA
1.8.1.2.14.	SINAPI	91937	CAIXA OCTOGONAL 3" X 3", PVC, INSTALADA EM LAJE - FORNECIMENTO E INSTALAÇÃO. AF_03/2023	UN	140,00	19,43	BDI 1	24,77	3.467,80	RA
1.8.1.3.			FIOS E CABOS					-	121.818,80	
1.8.1.3.1.	SINAPI	91924	CABO DE COBRE FLEXÍVEL ISOLADO, 1,5 MM², ANTI-CHAMA 450/750 V, PARA CIRCUITOS TERMINAIS - FORNECIMENTO E INSTALAÇÃO. AF_03/2023	M	1.958,00	3,48	BDI 1	4,44	8.693,60	RA
1.8.1.3.2.	SINAPI	91926	CABO DE COBRE FLEXÍVEL ISOLADO, 2,5 MM², ANTI-CHAMA 450/750 V, PARA CIRCUITOS TERMINAIS - FORNECIMENTO E INSTALAÇÃO. AF_03/2023	M	5.776,00	4,97	BDI 1	6,34	36.619,80	RA
1.8.1.3.3.	SINAPI	91928	CABO DE COBRE FLEXÍVEL ISOLADO, 4 MM², ANTI-CHAMA 450/750 V, PARA CIRCUITOS TERMINAIS - FORNECIMENTO E INSTALAÇÃO. AF_03/2023	M	496,00	7,55	BDI 1	9,63	4.776,40	RA
1.8.1.3.4.	SINAPI	101884	CABO DE COBRE ISOLADO, 10 MM², ANTI-CHAMA 450/750 V, INSTALADO EM ELETROCALHA OU PERFILADO - FORNECIMENTO E INSTALAÇÃO. AF_07/2025	M	900,00	10,95	BDI 1	13,96	12.564,00	RA
1.8.1.3.5.	SINAPI	97667	ELETRODUTO FLEXÍVEL CORRUGADO, PEAD, DN 50 (1 1/2"), PARA REDE ENTERRADA DE DISTRIBUIÇÃO DE ENERGIA ELÉTRICA - FORNECIMENTO E INSTALAÇÃO. AF_12/2021	M	720,00	9,57	BDI 1	12,20	8.784,00	RA

MUNICÍPIO DE MACEDÔNIA

Praça José Princi, nº 449 – Fone: (17) 3849-1162 – CEP 15620-000 – MACEDÔNIA-SP

CNPJ 45.115.912/0001-47 - Email: pmmacedonia@macedonia.sp.gov.br

CAIXA

PO - PLANILHA ORÇAMENTÁRIA
Orçamento Base para Licitação - OGU

Grau de Sigilo
#PUBLICO

Nº OPERAÇÃO	Nº TransfereGOV 041077/2025	PROponente / TOMADOR Prefeitura Municipal de Macedônia-SP	APELIDO DO EMPREENDIMENTO Casa térrea acessível, 2 quartos, Auti=47,46m²			
LOCALIDADE SINAPI SAO PAULO	DATA BASE 09-25 (DES.)	DESCRIÇÃO DO LOTE Lote 1	MUNICÍPIO / UF Macedônia/SP	BDI 1 27,50%	BDI 2 0,00%	BDI 3 0,00%

Item	Fonte	Código	Descrição	Unidade	Quantidade	Custo Unitário (com BDI) (R\$)	BDI (%)	Preço Unitário (com BDI) (R\$)	Preço Total (R\$)	
Lote 1									2.822.047,53	
1.8.1.3.6.	SINAPI	91854	ELETRODUTO FLEXÍVEL CORRUGADO, PVC, DN 25 MM (3/4"), PARA CIRCUITOS TERMINAIS, INSTALADO EM PAREDE - FORNECIMENTO E INSTALAÇÃO. AF_03/2023	M	1.166,00	11,93	BDI 1	15,21	17.734,80	RA
1.8.1.3.7.	SINAPI	91845	ELETRODUTO FLEXÍVEL CORRUGADO REFORÇADO, PVC, DN 25 MM (3/4"), PARA CIRCUITOS TERMINAIS, INSTALADO EM LAJE - FORNECIMENTO E INSTALAÇÃO. AF_03/2023	M	1.335,20	8,90	BDI 1	11,35	15.154,60	RA
1.8.1.3.8.	SINAPI	90447	RASGO LINEAR MANUAL EM ALVENARIA, PARA ELETRODUTOS, DIÂMETROS MENORES OU IGUAIS A 40 MM. AF_09/2023	M	1.166,00	11,63	BDI 1	14,83	17.291,80	RA
1.8.2.			HIDRÁULICAS / GÁS / INCÊNDIO					-	77.047,89	
1.8.2.1.			TUBULAÇÕES E CONEXÕES					-	26.297,89	
1.8.2.1.1.	SINAPI	90373	JOELHO 90 GRAUS COM BUCHA DE LATÃO, PVC, SOLDÁVEL, DN 25MM, X 1/2 INSTALADO EM RAMAL OU SUB-RAMAL DE ÁGUA - FORNECIMENTO E INSTALAÇÃO. AF_06/2022	UN	140,00	15,60	BDI 1	19,89	2.784,60	RA
1.8.2.1.2.	SINAPI	89408	JOELHO 90 GRAUS, PVC, SOLDÁVEL, DN 25MM, INSTALADO EM RAMAL DE DISTRIBUIÇÃO DE ÁGUA - FORNECIMENTO E INSTALAÇÃO. AF_06/2022	UN	160,00	10,93	BDI 1	13,94	2.230,40	RA
1.8.2.1.3.	SINAPI	89395	TE, PVC, SOLDÁVEL, DN 25MM, INSTALADO EM RAMAL OU SUB-RAMAL DE ÁGUA - FORNECIMENTO E INSTALAÇÃO. AF_06/2022	UN	80,00	16,45	BDI 1	20,97	1.677,60	RA
1.8.2.1.4.	SINAPI	89383	ADAPTADOR CURTO COM BOLSA E ROSCA PARA REGISTRO, PVC, SOLDÁVEL, DN 25MM X 3/4, INSTALADO EM RAMAL OU SUB-RAMAL DE ÁGUA - FORNECIMENTO E INSTALAÇÃO. AF_06/2022	UN	160,00	8,19	BDI 1	10,44	1.670,40	RA
1.8.2.1.5.	SINAPI	89446	TUBO, PVC, SOLDÁVEL, DE 25MM, INSTALADO EM PRUMADA DE ÁGUA - FORNECIMENTO E INSTALAÇÃO. AF_06/2022	M	102,00	6,12	BDI 1	7,80	795,60	RA
1.8.2.1.6.	SINAPI	89356	TUBO, PVC, SOLDÁVEL, DE 25MM, INSTALADO EM RAMAL OU SUB-RAMAL DE ÁGUA - FORNECIMENTO E INSTALAÇÃO. AF_06/2022	M	274,00	30,43	BDI 1	38,80	10.631,20	RA
1.8.2.1.7.	Composição	CPU-02	FORNECIMENTO E INSTALAÇÃO DE PRESSURIZADOR ACOPLADO AO CHUVEIRO (TENSÃO: 110V - PRESSÃO MINIMA: 0,7MCA / PRESSÃO MÁXIMA: 2,5MCA - ENTRADA 1/2" / SAÍDA 1/2")	UN	20,00	215,99	BDI 1	275,39	5.507,80	RA
1.8.2.2.			REGISTROS					-	11.818,89	
1.8.2.2.1.	SINAPI	89985	REGISTRO DE PRESSÃO BRUTO, LATÃO, ROSCÁVEL, 3/4", COM ACABAMENTO E CANOPLA CROMADOS - FORNECIMENTO E INSTALAÇÃO. AF_08/2021	UN	20,00	71,75	BDI 1	91,48	1.829,60	RA
1.8.2.2.2.	SINAPI	89987	REGISTRO DE GAVETA BRUTO, LATÃO, ROSCÁVEL, 3/4", COM ACABAMENTO E CANOPLA CROMADOS - FORNECIMENTO E INSTALAÇÃO. AF_08/2021	UN	60,00	75,18	BDI 1	95,85	5.751,00	RA
1.8.2.2.3.	SINAPI	94490	REGISTRO DE ESFERA, PVC, SOLDÁVEL, COM VOLANTE, DN 32 MM - FORNECIMENTO E INSTALAÇÃO. AF_08/2021	UN	40,00	52,43	BDI 1	66,85	2.674,00	RA
1.8.2.2.4.	SINAPI	86885	ENGATE FLEXÍVEL EM PLÁSTICO BRANCO, 1/2" X 40CM - FORNECIMENTO E INSTALAÇÃO. AF_01/2020	UN	80,00	15,33	BDI 1	19,55	1.564,00	RA
1.8.2.3.			ENTRADA / ALIMENTAÇÃO					-	19.894,20	

MUNICÍPIO DE MACEDÔNIA

Praça José Princi, nº 449 – Fone: (17) 3849-1162 – CEP 15620-000 – MACEDÔNIA-SP
CNPJ 45.115.912/0001-47 - Email: pmmacedonia@macedonia.sp.gov.br

CAIXA

PO - PLANILHA ORÇAMENTÁRIA
Orçamento Base para Licitação - OGU

Grau de Sigilo
#PUBLICO

Nº OPERAÇÃO	Nº Transfere GOV 041077/2025	PROponente / TOMADOR Prefeitura Municipal de Macedônia-SP	APELIDO DO EMPREENDIMENTO Casa térrea acessível, 2 quartos, Auti=47,45m²			
LOCALIDADE SINAPI SAO PAULO	DATA BASE 09-25 (DEB.)	DESCRIÇÃO DO LOTE Lote 1	MUNICÍPIO / UF Macedônia/SP	BDI 1 27,50%	BDI 2 0,00%	BDI 3 0,00%

Item	Fonte	Código	Descrição	Unidade	Quantidade	Custo Unitário (sem BDI) (R\$)	BDI (%)	Prego Unitário (com BDI) (R\$)	Prego Total (R\$)	
Lote 1									2.922.047,63	
1.8.2.3.1.	SINAPI	97741	KIT CAVALETE PARA MEDIÇÃO DE ÁGUA - ENTRADA INDIVIDUALIZADA, EM PVC 25 MM (3/4"), PARA 1 MEDIDOR - FORNECIMENTO E INSTALAÇÃO (EXCLUSIVE HIDRÔMETRO). AF_03/2024	UN	20,00	187,21	BDI 1	238,69	4.773,80	RA
1.8.2.3.2.	Composição	104994_ADP-01	CAIXA DE EMBUTIR EM POLICARBONATO PARA ABRIGO DE HIDRÔMETRO - FORNECIMENTO E INSTALAÇÃO (EXCLUSIVE HIDRÔMETRO). AF_03/2024	UN	20,00	165,67	BDI 1	211,23	4.224,60	RA
1.8.2.3.3.	SINAPI	89353	REGISTRO DE GAVETA BRUTO, LATÃO, ROSCÁVEL, 3/4" - FORNECIMENTO E INSTALAÇÃO. AF_08/2021	UN	20,00	32,16	BDI 1	41,00	820,00	RA
1.8.2.3.4.	SINAPI	89402	TUBO, PVC, SOLDÁVEL, DE 25MM, INSTALADO EM RAMAL DE DISTRIBUIÇÃO DE ÁGUA - FORNECIMENTO E INSTALAÇÃO. AF_06/2022	M	135,00	15,50	BDI 1	19,76	2.667,60	RA
1.8.2.3.5.	SINAPI	89446	TUBO, PVC, SOLDÁVEL, DE 25MM, INSTALADO EM PRUMADA DE ÁGUA - FORNECIMENTO E INSTALAÇÃO. AF_06/2022	M	60,00	6,12	BDI 1	7,80	468,00	RA
1.8.2.3.6.	SINAPI	89408	JOELHO 90 GRAUS, PVC, SOLDÁVEL, DN 25MM, INSTALADO EM RAMAL DE DISTRIBUIÇÃO DE ÁGUA - FORNECIMENTO E INSTALAÇÃO. AF_06/2022	UN	40,00	10,93	BDI 1	13,94	557,60	RA
1.8.2.3.7.	SINAPI	89440	TE, PVC, SOLDÁVEL, DN 25MM, INSTALADO EM RAMAL DE DISTRIBUIÇÃO DE ÁGUA - FORNECIMENTO E INSTALAÇÃO. AF_06/2022	UN	20,00	15,00	BDI 1	19,13	382,60	RA
1.8.2.4.			CAIXA D'ÁGUA E BARRILETE					-	26.037,20	
1.8.2.4.1.	SINAPI	102605	CAIXA D'ÁGUA EM POLIETILENO, 500 LITROS - FORNECIMENTO E INSTALAÇÃO. AF_06/2021	UN	20,00	275,80	BDI 1	351,65	7.033,00	RA
1.8.2.4.2.	SINAPI	102591	FURO EM CAIXA D'ÁGUA COM ESPESURA DE 2 ATÉ 5 MM E DIÂMETRO DE 25 MM. AF_06/2021	UN	20,00	5,72	BDI 1	7,29	145,80	RA
1.8.2.4.3.	SINAPI	102593	FURO EM CAIXA D'ÁGUA COM ESPESURA DE 2 ATÉ 5 MM E DIÂMETRO DE 32 MM. AF_06/2021	UN	40,00	6,46	BDI 1	8,24	329,60	RA
1.8.2.4.4.	SINAPI	94703	ADAPTADOR COM FLANGE E ANEL DE VEDAÇÃO, PVC, SOLDÁVEL, DN 25 MM X 3/4", INSTALADO EM RESERVAÇÃO PREDIAL DE ÁGUA - FORNECIMENTO E INSTALAÇÃO. AF_04/2024	UN	20,00	23,06	BDI 1	29,40	588,00	RA
1.8.2.4.5.	SINAPI	94704	ADAPTADOR COM FLANGE E ANEL DE VEDAÇÃO, PVC, SOLDÁVEL, DN 32 MM X 1", INSTALADO EM RESERVAÇÃO PREDIAL DE ÁGUA - FORNECIMENTO E INSTALAÇÃO. AF_04/2024	UN	40,00	30,37	BDI 1	38,72	1.548,80	RA
1.8.2.4.6.	SINAPI	94796	TORNEIRA DE BOIA PARA CAIXA D'ÁGUA, ROSCÁVEL, 3/4" - FORNECIMENTO E INSTALAÇÃO. AF_08/2021	UN	20,00	64,05	BDI 1	81,66	1.633,20	RA
1.8.2.4.7.	SINAPI	89408	JOELHO 90 GRAUS, PVC, SOLDÁVEL, DN 25MM, INSTALADO EM RAMAL DE DISTRIBUIÇÃO DE ÁGUA - FORNECIMENTO E INSTALAÇÃO. AF_06/2022	UN	160,00	10,93	BDI 1	13,94	2.230,40	RA

MUNICÍPIO DE MACEDÔNIA

Praça José Princi, nº 449 – Fone: (17) 3849-1162 – CEP 15620-000 – MACEDÔNIA-SP

CNPJ 45.115.912/0001-47 - Email: pmmacedonia@macedonia.sp.gov.br

CAIXA

PO - PLANILHA ORÇAMENTÁRIA
Orçamento Base para Licitação - OGU

Grau de Sigilo
#PUBLICO

Nº OPERAÇÃO	Nº Transfere GOV 041077/2025	PROponente / TOMADOR Prefeitura Municipal de Macedônia-SP	APELIDO DO EMPREENDIMENTO Casa térrea acessível, 2 quartos, Área=47,46m²			
LOCALIDADE SINAPI SAO PAULO	DATA BASE 09-25 (DES.)	DESCRIÇÃO DO LOTE Lote 1	MUNICÍPIO / UF Macedônia/SP	BDI 1 27,50%	BDI 2 0,00%	BDI 3 0,00%

Item	Fonte	Código	Descrição	Unidade	Quantidade	Custo Unitário (sem BDI) (R\$)	BDI (%)	Prego Unitário (com BDI) (R\$)	Prego Total (R\$)	
Lote 1									2.822.047,63	
1.8.2.4.8.	SINAPI	89413	JOELHO 90 GRAUS, PVC, SOLDÁVEL, DN 32MM, INSTALADO EM RAMAL DE DISTRIBUIÇÃO DE ÁGUA - FORNECIMENTO E INSTALAÇÃO. AF_06/2022	UN	80,00	14,91	BDI 1	19,01	1.520,80	RA
1.8.2.4.9.	SINAPI	89414	JOELHO 45 GRAUS, PVC, SOLDÁVEL, DN 32MM, INSTALADO EM RAMAL DE DISTRIBUIÇÃO DE ÁGUA - FORNECIMENTO E INSTALAÇÃO. AF_06/2022	UN	20,00	16,82	BDI 1	21,45	429,00	RA
1.8.2.4.10.	SINAPI	103953	BUCHA DE REDUÇÃO, CURTA, PVC, SOLDÁVEL, DN 32 X 25 MM, INSTALADO EM RAMAL DE DISTRIBUIÇÃO DE ÁGUA - FORNECIMENTO E INSTALAÇÃO. AF_06/2022	UN	40,00	8,92	BDI 1	11,37	454,80	RA
1.8.2.4.11.	SINAPI	89443	TE, PVC, SOLDÁVEL, DN 32MM, INSTALADO EM RAMAL DE DISTRIBUIÇÃO DE ÁGUA - FORNECIMENTO E INSTALAÇÃO. AF_06/2022	UN	60,00	20,73	BDI 1	26,43	1.585,80	RA
1.8.2.4.12.	SINAPI	89445	TÊ DE REDUÇÃO, PVC, SOLDÁVEL, DN 32MM X 25MM, INSTALADO EM RAMAL DE DISTRIBUIÇÃO DE ÁGUA - FORNECIMENTO E INSTALAÇÃO. AF_06/2022	UN	20,00	22,53	BDI 1	28,73	574,60	RA
1.8.2.4.13.	SINAPI	89402	TUBO, PVC, SOLDÁVEL, DE 25MM, INSTALADO EM RAMAL DE DISTRIBUIÇÃO DE ÁGUA - FORNECIMENTO E INSTALAÇÃO. AF_06/2022	M	88,00	15,50	BDI 1	19,76	1.738,80	RA
1.8.2.4.14.	SINAPI	89403	TUBO, PVC, SOLDÁVEL, DE 32MM, INSTALADO EM RAMAL DE DISTRIBUIÇÃO DE ÁGUA - FORNECIMENTO E INSTALAÇÃO. AF_06/2022	M	211,00	23,14	BDI 1	29,50	6.224,60	RA
1.8.3.			SANITÁRIAS / PLUVIAL					-	120.604,40	
1.8.3.1.			TUBULAÇÕES E CONEXÕES					-	68.286,80	
1.8.3.1.1.	SINAPI	89726	JOELHO 45 GRAUS, PVC, SÉRIE NORMAL, ESGOTO PREDIAL, DN 40 MM, JUNTA SOLDÁVEL, FORNECIDO E INSTALADO EM RAMAL DE DESCARGA OU RAMAL DE ESGOTO SANITÁRIO. AF_08/2022	UN	60,00	12,66	BDI 1	16,14	968,40	RA
1.8.3.1.2.	SINAPI	89732	JOELHO 45 GRAUS, PVC, SÉRIE NORMAL, ESGOTO PREDIAL, DN 50 MM, JUNTA ELÁSTICA, FORNECIDO E INSTALADO EM RAMAL DE DESCARGA OU RAMAL DE ESGOTO SANITÁRIO. AF_08/2022	UN	40,00	17,77	BDI 1	22,66	906,40	RA
1.8.3.1.3.	SINAPI	89724	JOELHO 90 GRAUS, PVC, SÉRIE NORMAL, ESGOTO PREDIAL, DN 40 MM, JUNTA SOLDÁVEL, FORNECIDO E INSTALADO EM RAMAL DE DESCARGA OU RAMAL DE ESGOTO SANITÁRIO. AF_08/2022	UN	40,00	12,41	BDI 1	15,82	632,80	RA
1.8.3.1.4.	SINAPI	89731	JOELHO 90 GRAUS, PVC, SÉRIE NORMAL, ESGOTO PREDIAL, DN 50 MM, JUNTA ELÁSTICA, FORNECIDO E INSTALADO EM RAMAL DE DESCARGA OU RAMAL DE ESGOTO SANITÁRIO. AF_08/2022	UN	140,00	16,98	BDI 1	21,65	3.031,00	RA
1.8.3.1.5.	SINAPI	89744	JOELHO 90 GRAUS, PVC, SÉRIE NORMAL, ESGOTO PREDIAL, DN 100 MM, JUNTA ELÁSTICA, FORNECIDO E INSTALADO EM RAMAL DE DESCARGA OU RAMAL DE ESGOTO SANITÁRIO. AF_08/2022	UN	100,00	30,42	BDI 1	38,79	3.879,00	RA

MUNICÍPIO DE MACEDÔNIA

Praça José Princi, nº 449 – Fone: (17) 3849-1162 – CEP 15620-000 – MACEDÔNIA-SP
CNPJ 45.115.912/0001-47 - Email: pmmacedonia@macedonia.sp.gov.br

CAIXA

PO - PLANILHA ORÇAMENTÁRIA
Orçamento Base para Licitação - OGU

Grau de Sigilo
#PUBLICO

Nº OPERAÇÃO	Nº Transfere GOV 041077/2025	PROponente / TOMADOR Prefeitura Municipal de Macedônia-SP	APELIDO DO EMPREENDIMENTO Casa térrea acessível, 2 quartos, Área=47,46m²			
LOCALIDADE SINAPI SAO PAULO	DATA BASE 09-25 (DES.)	DESCRIÇÃO DO LOTE Lote 1	MUNICÍPIO / UF Macedônia/SP	BDI 1 27,50%	BDI 2 0,00%	BDI 3 0,00%

Item	Fonte	Código	Descrição	Unidade	Quantidade	Custo Unitário (com BDI) (R\$)	BDI (%)	Prego Unitário (com BDI) (R\$)	Prego Total (R\$)	
Lote 1									2.922.047,53	
1.8.3.1.6.	SINAPI	89784	TE, PVC, SERIE NORMAL, ESGOTO PREDIAL, DN 50 X 50 MM, JUNTA ELÁSTICA, FORNECIDO E INSTALADO EM RAMAL DE DESCARGA OU RAMAL DE ESGOTO SANITÁRIO. AF_08/2022	UN	20,00	27,12	BDI 1	34,58	691,60	RA
1.8.3.1.7.	SINAPI	104345	JUNÇÃO DE REDUÇÃO INVERTIDA, PVC, SÉRIE NORMAL, ESGOTO PREDIAL, DN 100 X 50 MM, JUNTA ELÁSTICA, FORNECIDO E INSTALADO EM RAMAL DE DESCARGA OU RAMAL DE ESGOTO SANITÁRIO. AF_08/2022	UN	60,00	47,02	BDI 1	59,95	3.597,00	RA
1.8.3.1.8.	SINAPI	104348	TERMINAL DE VENTILAÇÃO, PVC, SÉRIE NORMAL, ESGOTO PREDIAL, DN 50 MM, JUNTA SOLDÁVEL, FORNECIDO E INSTALADO EM PRUMADA DE ESGOTO SANITÁRIO OU VENTILAÇÃO. AF_08/2022	UN	20,00	11,86	BDI 1	15,12	302,40	RA
1.8.3.1.9.	SINAPI	89711	TUBO PVC, SERIE NORMAL, ESGOTO PREDIAL, DN 40 MM, FORNECIDO E INSTALADO EM RAMAL DE DESCARGA OU RAMAL DE ESGOTO SANITÁRIO. AF_08/2022	M	67,00	27,06	BDI 1	34,50	2.311,60	RA
1.8.3.1.10.	SINAPI	89712	TUBO PVC, SERIE NORMAL, ESGOTO PREDIAL, DN 50 MM, FORNECIDO E INSTALADO EM RAMAL DE DESCARGA OU RAMAL DE ESGOTO SANITÁRIO. AF_08/2022	M	30,00	33,62	BDI 1	42,87	1.286,20	RA
1.8.3.1.11.	SINAPI	89798	TUBO PVC, SERIE NORMAL, ESGOTO PREDIAL, DN 50 MM, FORNECIDO E INSTALADO EM PRUMADA DE ESGOTO SANITÁRIO OU VENTILAÇÃO. AF_08/2022	M	80,00	15,12	BDI 1	19,28	1.542,40	RA
1.8.3.1.12.	SINAPI	89714	TUBO PVC, SERIE NORMAL, ESGOTO PREDIAL, DN 100 MM, FORNECIDO E INSTALADO EM RAMAL DE DESCARGA OU RAMAL DE ESGOTO SANITÁRIO. AF_08/2022	M	672,20	46,83	BDI 1	59,71	40.137,00	RA
1.8.3.2.			ACESSÓRIOS/CAIXAS					-	81.218,80	
1.8.3.2.1.	SINAPI	97903	CAIXA ENTERRADA HIDRÁULICA RETANGULAR EM ALVENARIA COM TIJOLOS CERÂMICOS MACIÇOS, DIMENSÕES INTERNAS: 0,8X0,8X0,6 M PARA REDE DE ESGOTO. AF_12/2020	UN	20,00	843,43	BDI 1	1.075,37	21.507,40	RA
1.8.3.2.2.	SINAPI	97902	CAIXA ENTERRADA HIDRÁULICA RETANGULAR EM ALVENARIA COM TIJOLOS CERÂMICOS MACIÇOS, DIMENSÕES INTERNAS: 0,6X0,6X0,6 M PARA REDE DE ESGOTO. AF_12/2020	UN	40,00	606,71	BDI 1	773,56	30.942,40	RA
1.8.3.2.3.	SINAPI	104327	RALO SIFONADO REDONDO, PVC, DN 100 X 40 MM, JUNTA SOLDÁVEL, FORNECIDO E INSTALADO EM RAMAL DE DESCARGA OU EM RAMAL DE ESGOTO SANITÁRIO. AF_08/2022	UN	20,00	21,57	BDI 1	27,50	550,00	RA
1.8.3.2.4.	SINAPI	104326	RALO SECO CÔNICO, PVC, DN 100 X 40 MM, JUNTA SOLDÁVEL, FORNECIDO E INSTALADO EM RAMAL DE DESCARGA OU EM RAMAL DE ESGOTO SANITÁRIO. AF_08/2022	UN	20,00	22,48	BDI 1	28,66	573,20	RA
1.8.3.2.5.	SINAPI	98107	CAIXA DE GORDURA SIMPLES (CAPACIDADE: 36 L), RETANGULAR, EM ALVENARIA COM BLOCOS DE CONCRETO, DIMENSÕES INTERNAS = 0,2X0,4 M, ALTURA INTERNA = 0,8 M. AF_12/2020	UN	20,00	299,83	BDI 1	382,28	7.645,60	RA
1.8.4.			APARELHOS, METAIS E BANCADAS					-	68.187,87	

MUNICÍPIO DE MACEDÔNIA

Praça José Princi, nº 449 – Fone: (17) 3849-1162 – CEP 15620-000 – MACEDÔNIA-SP

CNPJ 45.115.912/0001-47 - Email: pmmacedonia@macedonia.sp.gov.br

CAIXA

PO - PLANILHA ORÇAMENTÁRIA
Orçamento Base para Licitação - OGU

Grau de Sigilo
#PUBLICO

Nº OPERAÇÃO	Nº Transfere GOV 041077/2025	PROponente / TOMADOR Prefeitura Municipal de Macedônia-SP	APELIDO DO EMPREENDIMENTO Casa térrea acessível, 2 quartos, Área=47,45m²			
LOCALIDADE SINAPI SAO PAULO	DATA BASE 09-25 (DES.)	DESCRIÇÃO DO LOTE Lote 1	MUNICÍPIO / UF Macedônia/SP	BDI 1 27,50%	BDI 2 0,00%	BDI 3 0,00%

Item	Fonte	Código	Descrição	Unidade	Quantidade	Custo Unitário (sem BDI) (R\$)	BDI (%)	Preço Unitário (com BDI) (R\$)	Preço Total (R\$)	
Lote 1									2.922.047,53	
1.8.4.0.1.	SINAPI	86931	VASO SANITÁRIO SIFONADO COM CAIXA ACOPLADA LOUÇA BRANCA, INCLUSO ENGATE FLEXÍVEL EM PLÁSTICO BRANCO, 1/2 X 40CM - FORNECIMENTO E INSTALAÇÃO. AF_01/2020	UN	19,00	488,89	BDI 1	623,33	11.843,27	RA
1.8.4.0.2.	SINAPI	86943	LAVATÓRIO LOUÇA BRANCA SUSPENSO, 29,5 X 39CM OU EQUIVALENTE, PADRÃO POPULAR, INCLUSO SIFÃO FLEXÍVEL EM PVC, VÁLVULA E ENGATE FLEXÍVEL 30CM EM PLÁSTICO E TORNEIRA CROMADA DE MESA, PADRÃO POPULAR - FORNECIMENTO E INSTALAÇÃO. AF_01/2020	UN	20,00	251,21	BDI 1	320,29	6.405,80	RA
1.8.4.0.3.	SINAPI	86934	BANCADA DE MÁRMORE SINTÉTICO 120 X 60CM, COM CUBA INTEGRADA, INCLUSO SIFÃO TIPO FLEXÍVEL EM PVC, VÁLVULA EM PLÁSTICO CROMADO TIPO AMERICANA E TORNEIRA CROMADA LONGA, DE PAREDE, PADRÃO POPULAR - FORNECIMENTO E INSTALAÇÃO. AF_01/2020	UN	20,00	503,53	BDI 1	642,00	12.840,00	RA
1.8.4.0.4.	SINAPI	86925	TANQUE DE MÁRMORE SINTÉTICO COM COLUNA, 22L OU EQUIVALENTE, INCLUSO SIFÃO FLEXÍVEL EM PVC, VÁLVULA PLÁSTICA E TORNEIRA DE METAL CROMADO PADRÃO POPULAR - FORNECIMENTO E INSTALAÇÃO. AF_01/2020	UN	20,00	735,07	BDI 1	937,21	18.744,20	RA
1.8.4.0.5.	SINAPI	100860	CHUVEIRO ELÉTRICO COMUM CORPO PLÁSTICO, TIPO DUCHA - FORNECIMENTO E INSTALAÇÃO. AF_01/2020	UN	20,00	119,97	BDI 1	152,96	3.059,20	RA
1.8.4.0.6.	SINAPI	95546	KIT DE ACESSÓRIOS PARA BANHEIRO EM METAL CROMADO, 5 PEÇAS, INCLUSO FIXAÇÃO. AF_01/2020	UN	20,00	208,02	BDI 1	265,23	5.304,60	RA
1.8.5.			ESPECIAIS / ACESSIBILIDADE					-	8.213,84	
1.8.5.0.1.	SINAPI	100866	BARRA DE APOIO RETA, EM AÇO INOX POLIDO, COMPRIMENTO 60CM, FIXADA NA PAREDE - FORNECIMENTO E INSTALAÇÃO. AF_01/2020	UN	4,00	307,58	BDI 1	392,16	1.568,64	RA
1.8.5.0.2.	SINAPI	100871	BARRA DE APOIO RETA, EM ALUMÍNIO, COMPRIMENTO 70 CM, FIXADA NA PAREDE - FORNECIMENTO E INSTALAÇÃO. AF_01/2020	UN	4,00	334,45	BDI 1	426,42	1.705,68	RA
1.8.5.0.3.	SINAPI	100868	BARRA DE APOIO RETA, EM AÇO INOX POLIDO, COMPRIMENTO 80 CM, FIXADA NA PAREDE - FORNECIMENTO E INSTALAÇÃO. AF_01/2020	UN	4,00	339,22	BDI 1	432,51	1.730,04	RA
1.8.5.0.4.	SINAPI	100863	BARRA DE APOIO EM "L", EM AÇO INOX POLIDO 70 X 70 CM, FIXADA NA PAREDE - FORNECIMENTO E INSTALAÇÃO. AF_01/2020	UN	2,00	593,89	BDI 1	757,21	1.514,42	RA
1.8.5.0.5.	SINAPI	100874	PUXADOR PARA PCD, FIXADO NA PORTA - FORNECIMENTO E INSTALAÇÃO. AF_01/2020	UN	1,00	307,58	BDI 1	392,16	392,16	RA
1.8.5.0.6.	SINAPI	100875	BANCO ARTICULADO, EM AÇO INOX, PARA PCD, FIXADO NA PAREDE - FORNECIMENTO E INSTALAÇÃO. AF_01/2020	UN	1,00	1.062,06	BDI 1	1.354,13	1.354,13	RA
1.8.5.0.7.	SINAPI	95471	VASO SANITÁRIO SIFONADO CONVENCIONAL PARA PCD SEM FURO FRONTAL COM LOUÇA BRANCA SEM ASSENTO - FORNECIMENTO E INSTALAÇÃO. AF_01/2020	UN	1,00	744,21	BDI 1	948,87	948,87	RA
1.8.			COMPLEMENTAÇÕES					-	11.083,80	

MUNICÍPIO DE MACEDÔNIA

Praça José Princi, nº 449 – Fone: (17) 3849-1162 – CEP 15620-000 – MACEDÔNIA-SP
CNPJ 45.115.912/0001-47 - Email: pmmacedonia@macedonia.sp.gov.br

CAIXA

PO - PLANILHA ORÇAMENTÁRIA
Orçamento Base para Licitação - OGU

Grau de Sigilo
#PUBLICO

Nº OPERAÇÃO	Nº Transfere GOV 041077/2025	PROponente / TOMADOR Prefeitura Municipal de Macedônia-SP	APELIDO DO EMPREENDIMENTO Casa térrea acessível, 2 quartos, Auti=47,45m²			
LOCALIDADE SINAPI SAO PAULO	DATA BASE 09-25 (DES.)	DESCRIÇÃO DO LOTE Lote 1	MUNICÍPIO / UF Macedônia/SP	BDI 1 27,50%	BDI 2 0,00%	BDI 3 0,00%

Item	Fonte	Código	Descrição	Unidade	Quantidade	Custo Unitário (sem BDI) (R\$)	BDI (%)	Preço Unitário (com BDI) (R\$)	Preço Total (R\$)	
Lote 1									2.822.047,63	
1.9.1.			CALAFETE / LIMPEZA					-	11.083,80	
1.9.1.0.1.	SINAPI	99818	LIMPEZA DE BACIA SANITÁRIA, BIDÊ OU MICTÓRIO EM LOUÇA, INCLUSIVE METAIS CORRESPONDENTES. AF_04/2019	UN	20,00	6,58	BDI 1	8,39	167,80	RA
1.9.1.0.2.	SINAPI	99821	LIMPEZA DE JANELA DE VIDRO COM CAIXILHO EM AÇO/ALUMÍNIO/PVC. AF_04/2019	M2	120,00	3,79	BDI 1	4,83	579,60	RA
1.9.1.0.3.	SINAPI	99804	LIMPEZA DE PISO CERÂMICO OU PORCELANATO UTILIZANDO DETERGENTE NEUTRO E ESCOVAÇÃO MANUAL. AF_04/2019	M2	949,20	7,15	BDI 1	9,12	8.656,80	RA
1.9.1.0.4.	SINAPI	99807	LIMPEZA DE REVESTIMENTO CERÂMICO EM PAREDE UTILIZANDO DETERGENTE NEUTRO E ESCOVAÇÃO MANUAL. AF_04/2019	M2	603,40	2,16	BDI 1	2,75	1.659,40	RA

Encargos sociais: Para elaboração deste orçamento, foram utilizados os encargos sociais do SINAPI para a Unidade da Federação indicada.

Observações:

Foi considerado arredondamento de duas casas decimais para Quantidade; Custo Unitário; BDI; Preço Unitário; Preço Total.

Símbolos da Composição do Investimento: RA - Rateio proporcional entre Repasse e Contrapartida; RP - 100% Repasse; CP - 100% Contrapartida; OU - 100% Outros.

Macedônia/SP
Local

quinta-feira, 5 de junho de 2025
Data

Responsável Técnico
Nome: Eder Junior Agostinho
CREA/CAU: 5070804903
ART/RRT: 2620251796980

MUNICÍPIO DE MACEDÔNIA

Praça José Princi, nº 449 – Fone: (17) 3849-1162 – CEP 15620-000 – MACEDÔNIA-SP
CNPJ 45.115.912/0001-47 - Email: pmmacedonia@macedonia.sp.gov.br