

PLANO MUNICIPAL DE SAÚDE

LIMEIRA/SP

2026 - 2029



1

ESTADO DE SÃO PAULO - BRASIL

PLANO MUNICIPAL DE SAÚDE

2026-2029

SECRETARIA MUNICIPAL DE SAÚDE

DE LIMEIRA/SP

LIMEIRA,

JANEIRO DE 2025

PREFEITURA MUNICIPAL DE LIMEIRA

Rua Prefeito Doutor Alberto Ferreira, 179 - Centro,

Limeira - SP, 13481-900

Telefone: (19) 3404-9600

CNPJ: 45.132.495/0001-40

Prefeito Municipal

Murilo Berbert Avigo Felix

Secretário da Saúde

Alexandre Ferrari Augusto - Interino

Diretoria de Gestão Administrativa

Tiago Prada Dalla Costa

Diretoria de Atenção Primária

Faedra Rosada

Diretoria de Atenção Secundária

Andresa Cristina Medeiro de Barros

Diretoria de Vigilância em Saúde

Renata Martins de Freitas Albertin

**Diretoria de Planejamento e Gestão de Saúde e do Fundo
Municipal de Saúde**

Rafael Botteon

Diretoria de Urgência e Emergência

Thais Helene de Souza Guedes

"Dum Spiro Spero"
Marco Túlio Cícero, 106 a 43 a.C.

RELAÇÃO DE CONSELHEIROS MUNICIPAIS DE SAÚDE - BIÊNIO 2024-2025

GESTORES

SECRETARIA MUNICIPAL DA SAÚDE

Titular: Rafael Botteon

Suplente: Faedra Rosada

Titular: Thais Helene de Souza Guedes

Suplente: Renata Martins

PRESTADORES DE SERVIÇOS

ASSOCIAÇÃO DE PAIS E AMIGOS DOS EXCEPCIONAIS – APAE

Titular: Luiz Carlos Marquesin

ASSOCIAÇÃO DE REABILITAÇÃO INFANTIL LIMEIRENSE – ARIL

Suplente: Cassio Ferlin Nogueira

IRMANDADE SANTA CASA DE MISERICÓRDIA DE LIMEIRA

Titular: Luciana de Souza Jacinto Rodrigues

Suplente: Erika Cristina Nakahara

SOCIEDADE OPERÁRIA HUMANITÁRIA - SOH

Titular: Eduardo Cesar Demonde

Suplente: Ivanildo Aparecido Machado Siqueira

UNIMED DE LIMEIRA COOPERATIVA DE TRABALHO MÉDICO

Titular: Rosangela Pereira Britto

Suplente: José Adolfo Davoli Nabas

TRABALHADORES

ASSOCIAÇÃO PAULISTA DOS CIRURGIÕES DENTISTAS – APCD

Titular: Fabiano Cortez Zanardo

Suplente: Alexandre Peixoto dos Santos

CONSELHO REGIONAL DE FARMÁCIA DO ESTADO DE SÃO PAULO

Titular: Aroaldo Leite da Silva

Suplente: Eliane Oliveira Crivellari

SINDICATO DOS EMPREGADOS EM ESTABELECIMENTO DE SERVIÇOS DE SAÚDE DE CAMPINAS - SINSAÚDE

Titular: Leandro de Oliveira Barreto

Suplente: Ricardo Alexandre Pereira

Titular: Graziela da Silva Vieira

Suplente: Fernanda Wegner

SINDICATO DOS FUNCIONÁRIOS E SERVIDORES PÚBLICOS MUNICIPAIS DE LIMEIRA – SINDSEL

Titular: Kelli Cristina Estevam Scholl

Suplente: Cassiane Aparecida Carlos Cunha

Titular: Soraia Aparecida Oliveira Campos

Suplente: Ida Regiane Arado Graciano

USUÁRIOS

ASSOCIAÇÃO INTEGRADA DE DEFICIENTES E AMIGOS – AINDA

Titular: Stephani Andrioli Romero

Suplente: Victor Brun Cunha

ASSOCIAÇÃO DE MORADORES E AMIGOS DO JARDIM AEROPORTO

Titular: José Eliseu Marchini de Lucca

ASSOCIAÇÃO DE AMIGOS DO BAIRRO DOS PIRES

Suplente: Cassiana Carradas

ASSOCIAÇÃO PRUDENTE DE MORAES

Titular: Antônio Francisco dos Santos

SOCIEDADE RUI BARBOSA

Suplente: André Bocaiuva Dalfré

ASSOCIAÇÃO DE PROPRIETÁRIOS DO CONJUNTO RESIDENCIAL SÃO BENEDITO

Titular: Raphael Furlan Lenci

ASSOCIAÇÃO DE MORADORES DO PORTAL DAS ROSAS

Suplente: Ednaldo Case da Silva

ASSOCIAÇÃO DOS TRABALHADORES APOSENTADOS, PENSIONISTAS E IDOSOS DE LIMEIRA – ATAPIL

Titular: Olíria Aparecida Pereira de Almeida

ASSOCIAÇÃO CENTRAL DA CIDADANIA

Suplente: Carlos Alberto Guadanhin

CARITAS DIOCESANA DE LIMEIRA

Titular: Jair Antônio de Palma

Suplente: Ricardo de Lima Isaac

CONDOMÍNIO ITAMARACÁ

Titular: Carla Pamella Amaro Boscollo

GRUPO DE APOIO AOS DIABÉTICOS DE LIMEIRA – GAD

Titular: Cleber Wallace de Azevedo

Suplente: Janaína Fernanda Deliberali Azevedo

PASTORAL DA SAÚDE DIOCESE DE LIMEIRA

Titular: Eliana Aparecida Fonsaka Pereira

**INSTITUIÇÃO OBRAS SOCIAIS NOSSA SENHORA DO ROSÁRIO – RECANTO DOS
IDOSOS**

Suplente: Maria Jaqueline Soares

**SINDICATO DOS EMPREGADOS EM ESTABELECIMENTOS BANCÁRIOS E
FINANCEIROS DE LIMEIRA**

Titular: Reginaldo Febrônio dos Santos

Suplente: André Luiz Palazzo Filho

**SINDICATO DOS TRABALHADORES DO TRANSPORTE URBANO DE LIMEIRA –
SINDTRULL**

Titular: Necilma Rosa Mendes Gomes

Suplente: Eloísio Lopes da Silva

35ª SUBSECÇÃO DA ORDEM DOS ADVOGADOS DO BRASIL / LIMEIRA

Titular: Erika Cristina Filier

SUMÁRIO

Lista De Tabelas	12
Apresentação	13
Introdução.....	14
1.Município De Limeira – Diagnóstico Situacional.....	16
1.1 Perfil geográfico.....	16
1.2 Perfil Populacional.....	19
1.3 Outros Aspectos.....	20
2.Organização E Funcionamento Da Gestão Municipal Do Sus.....	23
2.1 Secretaria Municipal De Saúde.....	23
3 Rede De Estabelecimentos E Serviços.....	24
3.1 Gabinete Do Secretário Municipal.....	24
3.2 Atenção Primária.....	27
3.3 Atenção Secundária.....	41
3.4 Urgência E Emergência.....	45
3.5 Vigilância Em Saúde.....	47
3.6 Gestão Administrativa.....	49
3.7 Planejamento E Gestão De Saúde E Do Fundo Municipal De Saúde.....	52
3.8 Ceprosom – Promoção Social.....	57
4. Perfil De Morbimortalidade.....	60
5. Indicadores.....	66
6. Ações, Objetivos, Metas E Indicadores – 2022/2025.....	68
6.1 Diretoria De Atenção Primária.....	68
6.2 Diretoria Atenção Secundária.....	74
6.3 Diretoria De Urgência E Emergência.....	79
6.4 Diretoria De Vigilância Em Saúde.....	89
6.5 Diretoria De Gestão Administrativa	101
6.6 Diretoria de Planejamento e Gestão de Saúde e do Fundo Municipal	105
7. Propostas Aprovadas da 8ª Conferência Municipal de Saúde.....	106

LISTA DE TABELAS

Tabela 1: Distância em Km de Limeira em relação às cidades da região

Tabela 2. Vegetação do Município de Limeira

Tabela 3. Ocorrências registradas no município de Limeira 2019/2020

Tabela 4. Manifestações da Ouvidoria/Ano de 2020

Tabela 5. Manifestações por Departamentos/Ano de 2020

Tabela 6. Manifestações por Categoria/Ano de 2020

Tabela 7. Meios de Manifestações/Ano de 2020

Tabela 3. – Número de funcionários dividido por vínculo empregatício

Tabela 9: Indicador 20

Tabela 10: Indicador 23

Tabela 11: Indicador 24

Tabela 12: Indicador 25

Tabela 13: Indicador 26

Tabela 14: Indicador 27

Tabela 15: Indicador 28

Tabela 16: Indicador 30

Tabela 17: Indicador 35

Tabela 18: Indicador 36

Tabela 19: Indicador 37

Tabela 20: Indicador 38

Tabela 21: Indicador 40

Tabela 22: Indicador 42

Tabela 23: Indicador 45

Tabela 24: Indicador 46

APRESENTAÇÃO

Um bom planejamento é a base existente da Secretaria Municipal de Saúde – SMS expandir sua capacidade de organização do SUS, e seus respectivos prestadores de serviços, almejando integrar e otimizar recursos recebidos, evitando assim possíveis desperdícios, visando melhora na eficiência e qualidade de suas ações e serviços oferecidos à população.

O Plano Municipal de Saúde – PMS, exprime a oportunidade de verificar os anseios presentes na saúde pública municipal, e também o de avaliar os avanços conquistados a partir do plano anterior junto ao Sistema Único de Saúde – SUS, uma das principais políticas públicas de inclusão social existente no Brasil.

A obrigatoriedade de tal plano na gestão do SUS está prevista nos principais dispositivos legais que norteiam o processo de descentralização do Sistema Único, devendo sempre estar em concordância com as diretrizes do SUS, e em sintonia com o Conselho Municipal de Saúde e as Conferências de Saúde.

Além disso, o PMS é elemento fundamental à Programação Anual de Saúde – PAS, e ao Relatório Anual de Gestão – RAG.

Sendo assim, o Plano Municipal de Saúde é um dos instrumentos necessários para o aperfeiçoamento da atuação da Secretaria de Saúde, e a partir da avaliação de planos anteriores, das informações e diagnóstico atual da situação da saúde, destacando as principais deficiências e objetivando as prioridades para a melhoria e sustentabilidade da saúde pública no município, buscando equilíbrio e igualdade na qualidade de vida e da saúde da população.

INTRODUÇÃO

O município tem um papel fundamental na prestação dos serviços de saúde, e na promoção da saúde em si, devendo oferecer condições para o processo de melhoria contínua.

Temos o entendimento de que o cuidado com a saúde deve ser apontado em seu processo curativo, porém, com um peso significativo na atuação preventiva. Com isso, o município tem o compromisso de construir as condições necessárias para o processo de melhoria contínua da implementação do Sistema Único de Saúde – SUS, promovendo articulações entre os demais entes federativos para que ocorra o cumprimento de suas respectivas responsabilidades e atribuições, respeitando sempre os princípios de sua construção: universalidade, equidade, integralidade, hierarquização, regionalização e participação social.

“A elaboração e atuação periódica do plano de saúde”, é atribuição comum da União, dos Estados, do Distrito Federal e dos Municípios estabelecida no artigo 15 da Lei Federal nº 8.080/90, indicando ainda que, em conformidade com o plano, deva ser elaborado a proposta orçamentária do SUS. Ainda no mesmo artigo da referida Lei, é atribuído às três esferas de gestão do Sistema, a responsabilidade de “promover a articulação da política e dos planos de saúde”.

No Art. 36, parágrafo 1º, da mesma Lei, estabelece que “os planos de saúde serão à base das atividades e programações de cada nível de direção do SUS e seu financiamento será previsto na respectiva proposta orçamentária”.

Já a lei 8.142/90 estabelece em seu Art. 4º, em que se refere ao recebimento de recursos para a cobertura das ações e serviços de saúde a serem implementados pelo município, existe a necessidade da elaboração e respectiva aprovação pelo Conselho Municipal de Saúde do Plano de Saúde.

Diante disso, apresentamos o Plano Municipal de Saúde, elaborado pela equipe do Gestor Municipal em parceria com o Conselho Municipal de Saúde e a Sociedade. O presente plano é reflexo de um amplo processo de discussão da Política de Saúde do município, partindo do diagnóstico da situação de saúde da população, das propostas da sociedade, em concordância com as Políticas Estadual e Federal. O plano apresenta intenções e resultados a serem alcançados durante o quadriênio 2026-2029 para o município de Limeira, apresentados em diretrizes, objetivos e metas.

Inicia-se com uma breve apresentação do município de Limeira, bem como suas características basais no âmbito geográfico, populacional e estrutural. Apresenta também uma análise da Situação de Saúde atual do município, abrangendo os aspectos do Perfil Demográfico e de Morbimortalidade, e ainda da organização e funcionamento da Rede do Sistema Único de Saúde Municipal. Com base nisso, são indicados seus objetivos, diretrizes, ações e metas que servirão como referência para as Programações Anuais de Saúde.

1. MUNICÍPIO DE LIMEIRA – DIAGNÓSTICO SITUACIONAL

1.1 Perfil Geográfico

O Município de Limeira encontra-se na Região Administrativa de Campinas e também na Região de Governo de Limeira, localizada na região leste do Estado de São Paulo e Sudeste do Brasil.

A Região de Governo de Limeira é composta por oito municípios, sendo eles: Araras, Leme, Limeira, Pirassununga, Cordeirópolis, Conchal, Santa Cruz da Conceição e Iracemápolis.

O Município de Limeira limita-se ao norte com as cidades de Cordeirópolis e Araras; ao leste com Engenheiro Coelho, Arthur Nogueira e Cosmópolis; ao sul com Americana e Santa Bárbara d'Oeste e ao oeste com Piracicaba e Iracemápolis.

Ao norte e ao sul, seus pontos extremos encontram-se, respectivamente, 22°44'S e 22°73'S. A leste e oeste, a 47°50'W e 47°21'W, em longitude. A sede Municipal localiza-se nas coordenadas geográficas em latitude 22°57'S, em longitude 47°40'W.

Entre Limeira e a cidade de São Paulo, há uma distância de 154 km por via rodoviária. A distância entre Limeira e Sorocaba é de 135 km, e o porto mais próximo é o Porto de Santos, a 220 km.

Outro ponto que vale ressaltar é que o município é servido pela Ferroban, importante ferrovia que chegou a ser o principal meio de transporte da produção citrícola da região. Atualmente, encontra-se subutilizada em todo o Estado, podendo vir a ser um dos principais canais de escoamento de produtos e matérias-primas para exportação.

A malha ferroviária que passa em Limeira conecta o Estado de São Paulo a Minas Gerais e à Região Centro-Oeste do país. A empresa ALL – América Latina Logística do Brasil S/A é a concessionária da malha ferroviária e faz a movimentação de cargas no Brasil e Mercosul. A unidade mais próxima de Limeira é Unidade Ferroviária Sorocaba – 130 km.

Tabela 1: Distância em Km de Limeira em relação às cidades da região

Cidade	Distância (km)
Americana	29 Km
Campinas	55 km
Indaiatuba	79 km
Jaguariúna	76 Km
Mogi Mirim	50 Km
Piracicaba	32 Km
Ribeirão Preto	150 Km
Rio Claro	30 Km
Santos	220 Km
São Paulo	150 km
Sorocaba	135 km

Fonte: <http://www.emsampa.com.br/xspxspint.htm>

Segundo o IBGE, a extensão territorial do Município de Limeira abrange uma área de 580,711 km². Desse percentual total, ainda de acordo com o instituto, 97,2% apresentam domicílios com esgotamento sanitário adequado, 91,5% de domicílios urbanos em vias públicas com arborização e 57% de domicílios urbanos em vias públicas com urbanização adequada, ou seja, com a presença de bueiros, calçada, pavimentação e meio-fio.

Limeira ocupa a posição 132^ª no Ranking de Extensão territorial do Estado de São Paulo, entre 645 municípios. O município encontra-se a 588 metros de altitude em relação ao nível do mar.

Seu território é cortado no sentido norte sul pela Via Anhanguera, que faz ligação entre a Capital São Paulo e importantes municípios, como Jundiaí e Campinas.

O Município de Limeira está localizado junto ao entroncamento de três vias importantes do Estado: Via Anhanguera (SP-330), Rodovia Washington Luís (SP-310) e Rodovia dos Bandeirantes (SP- 348). Outras importantes rodovias que servem o município são: Limeira-Piracicaba (SP-147), Limeira-Mogi Mirim (SP-147), Limeira-Iracemápolis (SP-151), Limeira-Cosmópolis (SP-133), Santa Bárbara-Iracemápolis (SP-306), Limeira-Artur Nogueira e Americana-Limeira-Cordeirópolis (SP-017).

Os rios que cruzam o Município de Limeira pertencem à bacia do Rio Piracicaba e do Rio Jaguari, sendo esse último a fonte de onde é captada parte da água que abastece o Município. Alternativa de abastecimento é o Ribeirão do Pinhal. Praticamente toda a bacia do Pinhal localiza-se no município de Limeira, sendo, portanto, um patrimônio de enorme importância para a cidade.

Os principais Ribeirões que se localizam no município são: Ribeirão da Geada, Ribeirão da Graminha, Ribeirão do Pinhal, Ribeirão dos Pires e Ribeirão Tatu.

1.2 Perfil Populacional

De acordo com o último censo populacional realizado em 2022 pelo IBGE, a população do Município de Limeira é de 291.869 habitantes. Porém, a população estimada pelo próprio Instituto para o ano de 2024 é de 300.728 habitantes.

Levando em conta o último censo, 267.741 residem na área urbana e 8.281 residem na área rural, o que representa um índice de urbanização de 97% em 2010. No período compreendido entre 2001 e 2010, a população de Limeira cresceu aproximadamente 10%, passando de 251.686 em 2001, para 276.022 em 2010.

1.3 Outros Aspectos

1.3.1 Aeroporto

Limeira possui um projeto para instalação de um aeroporto municipal com pista de 940 metros de extensão, capaz de receber aviões de médio porte. Aeroportos de grande porte que podem servir à Limeira são: O Aeroporto Internacional de Viracopos/Campinas, localizado à 65 km de Limeira; O Aeroporto Internacional de São Paulo/Guarulhos, localizado à 169 km de Limeira; e o Aeroporto de Congonhas/São Paulo, localizado à 160 km de Limeira.

1.3.2 Água e Esgoto

O sistema de captação de águas para o abastecimento da cidade utiliza como mananciais o Rio Jaguari e o Ribeirão do Pinhal. A capacidade do reservatório atual é de 50 milhões de litros, distribuída por 24 reservatórios espalhados pela área urbana.

Por meio de um contrato de concessão dos serviços de água e esgoto, a BRK Ambiental é responsável pela gestão dos serviços de captação, produção, tratamento, distribuição e fornecimento de água tratada, além de coleta, afastamento, tratamento de esgoto e disposição final de lodos de todo o município.

Em Limeira, a totalidade (100%) das residências é abastecida por água e encontra-se com o serviço de coleta de esgoto. Do total de esgoto coletado, 100% é o volume de esgoto tratado. O índice de 100% de esgoto tratado é raro no país e significa que todo o esgoto da cidade passa por uma das quatro Estações de Tratamento de Esgoto (ETE), deixando de poluir os principais cursos d'água que atravessam o município.

O sistema de esgotamento sanitário da área urbana consiste na coleta, afastamento ou condução e tratamento de esgotos, totalizando 851 mil metros de redes coletoras de esgoto, organizados em:

- 65 mil metros de emissários, interceptores e coletores troncos;
- 9 elevatórias (EE);
- 3 Estações de Tratamento (ETE).

As Estações de Tratamento de Esgoto – ETC's em atividade no município são:

- ETE Tatu, a com maior extensão, localizada na via Jurandyr da Paixão Campos Freire, próximo ao Horto Florestal;
- ETE Lopes, localizada no Bairro do Tatu, próximo à linha ferroviária;
- ETE Graminha, localizada na continuação da Via Guilherme Dibbern.

1.3.3 Segurança

O sistema de segurança pública do município de Limeira é constituído pelos órgãos do Estado, por meio da Secretaria de Segurança Pública e pela Guarda Civil Municipal.

O município conta com 1 Pelotão Escolar, 1 Pelotão Ambiental, 1 Esquadrão Tático, 1 Grupamento de Ações Especiais, 1 Grupamento Ciclístico, 1 Corregedoria e 1 Ouvidoria da

Guarda Civil Municipal, 1 batalhão e 2 companhias da Polícia Militar do Estado e 1 Delegacia Seccional, 4 Distritos Policiais, 1 Delegacia de Investigação sobre Entorpecentes, 1 Delegacia de Defesa da Mulher, 1 Delegacia de Investigações Gerais da Polícia Civil.

A Guarda Civil Municipal auxilia as forças de segurança, bem como desempenha atividades de trânsito viário e ainda rondas ostensivas visando à preservação do patrimônio e bens públicos.

A Secretaria de Segurança Pública do Estado de São Paulo disponibiliza as ocorrências policiais. A tabela abaixo apresenta as ocorrências policiais registradas no município de Limeira, nos anos de 2019 e 2020.

Tabela 3. Ocorrências registradas no município de Limeira 2019/2020

Ano	Homicídio	Furto	Roubo	Furto e Roubo de Veículos
2019	14	2.864	887	961
2020	11	2.370	602	698

Fonte: Secretaria de Segurança Pública do Estado de São Paulo

1.3.4 Educação

A administração municipal de Limeira apresenta papel relevante no aspecto educacional, uma vez que a maior parte dos estabelecimentos de ensino do município está sob sua responsabilidade.

Atualmente, segundo dados coletados da Secretaria da Educação do Estado de São Paulo, o município de Limeira conta com 80 escolas municipais, distribuídas em Centros Infantis (CIs), Escolas Municipais de Educação Infantil (EMEI), Centros de Educação Infantil e Ensino Fundamental (CEIEFs), Escolas Municipais de Educação Infantil e Ensino Fundamental (EMEIEFs) e a Escola Municipal de Ensino Supletivo (EMES-EJA), localizado na Rua Joao Kuhl Filho, s/n – Vila São João – Parque Cidade de Limeira.

Além da rede municipal, Limeira ainda possui 35 escolas estaduais e 69 particulares.

1.3.5 Comércio e Indústrias

Limeira possui hoje um sólido parque industrial instalado que se originou nos primórdios do processo de industrialização no Estado. As principais indústrias do município

são: Ajinomoto Interamericana Ind. Com. Ltda., no ramo alimentício; CP Kelco, no ramo químico; ZF Do Brasil, antiga TRW, e Mastra Indústria e Comércio, no ramo automobilístico; entre outras.

Fundada em 1938, a Joias Cardoso, a primeira grande empresa local do setor, foi dedicada à produção industrial de joias, considerada, na época, a maior empresa do setor no País, com mais de 100 funcionários. Com a instabilidade econômica do País, na década de 1960, o setor de joias entrou em declínio. Diante disso, as joias folheadas e bijuterias mais baratas passaram a ser mais procuradas. O auge se deu por volta dos anos 80, quando as principais indústrias se instalaram na cidade de Limeira, dando início ao polo industrial de hoje.

Apesar da explosão no crescimento ser recente, a história da indústria de folheados de Limeira é antiga e está relacionada às famílias tradicionais de ourives que se instalaram na região no século passado.

Hoje, o município de Limeira é a capital da semijóia, com mais de 600 lojas, sendo a maioria delas na Avenida Costa e Silva, existe um intenso fluxo de turismo de negócios de todo o país que vêm à cidade para compras no atacado.

A cidade também é um significativo centro terciário regional, contando com aproximadamente 3.500 estabelecimentos comerciais e 3.000 prestadoras de serviços. O setor emprega mais de 25.000 funcionários registrados, rivalizando com a indústria, na ocupação da mão-de-obra local.

Algumas das maiores redes comerciais varejistas do país possuem lojas na cidade, como: Supermercado Enxuto, Casas Bahia, Magazine Luiza, Lojas Cem, Ponto Frio, BIG. A região central concentra a maioria dos estabelecimentos bancários e o comércio tradicional. Nos últimos anos, tem-se verificado o deslocamento da implantação comercial para os principais eixos de expansão da cidade.

Na área de serviços públicos, Limeira se apresenta como sede de diversas entidades e órgãos governamentais de atuação regional como a Caixa Econômica Federal - CEF, Delegacia da Receita Federal, IBGE, CETESB, Delegacia de Ensino do Estado, Inspeção Fiscal da Secretaria da Fazenda do Estado, Comando da Polícia Militar e Secretaria da Agricultura do Estado e entidades privadas como CIESP, SENAI, SESI, SENAC e JUCESP.

2. ORGANIZAÇÃO E FUNCIONAMENTO DA GESTÃO MUNICIPAL DO SUS

2.1 Secretaria Municipal de Saúde

Atualmente, na Secretaria da Saúde, trabalham em torno de 75 funcionários, divididos entre celetistas, efetivos por concursos, comissionados e estagiários. Sublocam-se na Secretaria, as seguintes diretorias:

- Conselho Municipal de Saúde.
- Diretoria de Atenção Primária;
- Diretoria de Atenção Secundária;
- Diretoria de Gestão Administrativa;
- Diretoria de Planejamento e Gestão de Saúde e do Fundo Municipal de Saúde;
- Diretoria de Urgência e Emergência;
- Diretoria de Vigilância em Saúde;
- Ouvidoria do SUS;

3. REDE DE ESTABELECIMENTOS E SERVIÇOS

3.1 Gabinete do Secretário Municipal

A Gestão da Secretaria Municipal de Saúde e do Sistema Único de Saúde em nível Municipal.

3.1.2 Ouvidoria

O objetivo da Ouvidoria é garantir um bom atendimento para todos, de maneira humanizada e acolhedora, respeitando o direito do cidadão à manifestação, cuidando pela melhor compreensão sobre sua solicitação, e respeitando o princípio constitucional da vulnerabilidade dos cidadãos “administrados” perante as instituições e serviços oferecidos pelo Sistema Único de Saúde.

Suas principais atribuições são:

- Elaborar relatórios de avaliação crítica da atuação da instituição;
- Sugerir mudanças na política institucional e em sua operacionalização;
- Garantir o acesso à informação e a transparência da gestão pública;
- Viabilizar o exercício da cidadania participativa;
- Atuar na mediação de conflitos entre o cidadão e a demanda.

As manifestações na Ouvidoria chegam através de ligações telefônicas, meio eletrônico (e-mail), pessoalmente e por carta. O sistema da Ouvidoria Municipal é integrado com o Sistema Federal, dando maior transparência nas manifestações expressas pelo paciente, e também, garantindo o retorno com a resolução da questão.

No momento que a manifestação é aberta, ela se classifica em: Nova, arquivada, fechada, concluída, encaminhada, reencaminhada e em análise. Logo que as manifestações são recebidas, elas são identificadas e encaminhadas para o departamento responsável, que dentro de um prazo de 15 (quinze) dias, deve dar a devolutiva sobre o assunto questionado. Assim que o departamento traz a devolutiva, a manifestação fica no status de concluída, até a ouvidoria entrar em contato com o paciente, dando-lhe o feedback sobre sua manifestação, fechando assim a manifestação. Caso o paciente não esteja satisfeito com a resolução do caso, ela é reencaminhada ao departamento responsável para melhor resolução. Após 90 (noventa) ou 120 (cento e vinte) dias da manifestação fechada, ela é automaticamente arquivada pelo sistema integrado da Ouvidoria.

As tabelas abaixo trazem informações referentes às manifestações atendidas pela Ouvidoria do Município de Limeira referente ao ano de 2020.

Tabela 4. Manifestações da Ouvidoria/Ano de 2020

Manifestações/Status	
Arquivadas	566
Fechadas	86
Concluídas	08
Encaminhadas	262
Novo	06
Em Análise	20

Reencaminhadas	12
Total	960

Fonte: Ouvidoria Municipal de Saúde/Limeira – Fev-2021

Tabela 5. Manifestações por Departamentos/Ano de 2020

Departamentos	
Assistência á Saúde	293
Vigilância em Saúde	76
Gestão Administrativa	233
FSE	246
Assistência Farmacêutica	58
Externo (Santa Casa)	60
Total	

Fonte: Ouvidoria Municipal de Saúde/Limeira – Fev-2021

Tabela 6. Manifestações por Categoria/Ano de 2020

Categorias	
Queixas	50
Elogios	19
Informações	51
Reclamações	552
Solicitações	314
Sugestões	10
Total	

Fonte: Ouvidoria Municipal de Saúde/Limeira – Fev-2021

Tabela 7. Meios de Manifestações/Ano de 2020

Meios de Manifestações	
E-mail	14
Letra	04
Pessoalmente	150
Telefone	827
Total	

Fonte: Ouvidoria Municipal de Saúde/Limeira – Fev-2021

3.2 Atenção Primária

A Atenção Primária à Saúde (APS) é o primeiro nível de atenção em saúde e se caracteriza por um conjunto de ações de saúde, no âmbito individual e coletivo, que abrange a promoção e a proteção da saúde, a prevenção de agravos, o diagnóstico, o tratamento, a reabilitação, a redução de danos e a manutenção da saúde com o objetivo de desenvolver uma atenção integral que impacte positivamente na situação de saúde do indivíduo e de sua coletividade.

Conforme supracitado, o Departamento de Atenção Primária à Saúde da Prefeitura Municipal de Limeira é composto de 32 Unidades Básicas de Saúde (UBS), sendo 29 UBS em área urbana e três em área rural; e uma unidade de saúde móvel (Saúde Sobre Rodas), as quais oferecem consulta com médico generalista, bem como, serviços de pediatria e obstetrícia, consulta odontológica, imunização e procedimentos de enfermagem em geral, visando a promoção de saúde, prevenção de doenças e encaminhamentos adequados aos demais níveis. Os recursos humanos dispostos nesta diretoria totalizam 496 servidores divididos entre médicos, enfermeiros, auxiliares e técnicos de enfermagem, Agentes Comunitários de Saúde (ACS), auxiliares administrativos, auxiliares de serviço gerais, Cirurgiões Dentistas, Auxiliares de saúde bucal, psicólogos, fonoaudiólogo e fisioterapeuta.

Além das UBS, o Departamento conta com o Laboratório Municipal, Laboratório de Citopatologia, Programa de Atendimento Domiciliar (PAD), Setor de Programa de Suporte à Saúde, Núcleo de Apoio a Saúde da Família (NASF), Consultório de Rua e Saúde Sobre Rodas.

3.2.1 Unidades Básicas de Saúde

UBS	Serviços Disponíveis	Abrangência
Abílio Pedro		
<p>Coordenação: Helen Fernanda Inocencio De Melo CNES: 2056038</p> <p>Telefones: 3442.0828/3443.8711</p> <p>End.: Rua Agostinho Gianotto, s/nº (próximo ao nº 147) Parque Abílio Pedro</p>	<ul style="list-style-type: none"> • Clínico Geral; • Ginecologista; • Pediatra; • Dentista; • Enfermeira; • Agente Comunitário de Saúde; • Sala De Vacina; • Farmácia 	<p>Abílio Pedro, São Francisco, Morro Branco, Geada I e II.</p>
Aeroporto		
<p>Coordenação: Ana Carolina Pereira Correa CNES 2051591</p> <p>Telefones: 3442.5931/ 3444.4657</p> <p>End.: Avenida Dr. Antonio de Luna, s/nº esquina com a Rua Emília Parque Res. Aeroporto</p>	<ul style="list-style-type: none"> • Clínico Geral; • Ginecologista; • Pediatra; • Psicólogo; • Dentista; • Assistente Social; • Enfermeira; • Agente Comunitário de Saúde; • Sala De Vacina; • Farmácia 	<p>Jd Adélia C. Grotta, Jd Aeroporto, Jd Alex Janoski Filho, Jd Alto Flamboyant, Jd Bartolomeu Grotta, Jd Campo Novo, Estância Aquarius, Jd Res. Fenix, Jd Inocop, Jd Ipanema, Jd Lago Azul, Jd Las Palmas, Jd Manaca, Jd Morada das Acácias, Jd Nobreville, Jd Palmeiras, Jd Porto Fino Jd Recanto Verde, Jd Regiluca, Jd Roseira, Jd Palmeira Real, Bairro Rubi (compreende Condomínio Predial. Rubi, Varandas, Lua Nova), Jd Santa Eulália, Jd São Lourenço, Jd São Miguel, Sítios do Graminha, Sítios do Lagoa Nova, Jd Solar dos Nobres, Jd Terras de Limeira, Jd Vale das Flores, Vila do Sol, Jd Jequitiba, Jd Interlagos, Jd Alto Lago, Jd Santa Clara, Sítios São João, Jd Santa Clara, Jd Luiz Regitano, Costa Verde</p>

Boa Vista		
<p>Coordenação: Lucelia Audrey da Silva Farias CNES: 2056046</p> <p>Telefone: 3451.2021</p> <p>End.: Rua Castro Barreto, 162 Boa Vista</p>	<ul style="list-style-type: none"> • Clínico Geral; • Ginecologista; • Pediatra; • Psicólogo; • Enfermeiro; • Farmácia 	<p>Boa Vista, Vila Piza, Jd. Canaã, Jd. Piza, Jd. Boa Vista, Vila Camargo, parte do Centro, Jd. Rossi, Vila Queiroz, Bairro dos Pires.</p>
Cecap		
<p>Coordenação: Angélica Caroline Eugênio CNES: 2035111</p> <p>Telefones: 3442.5927 - 3442.4712 - 3444.1575</p> <p>End.: Avenida Fausto Esteves dos Santos, s/nº Conjunto Res. Victor D'Andréa</p>	<ul style="list-style-type: none"> • Clínico Geral; • Ginecologista; • Pediatra; • Dentista; • Assistente Social; • Enfermeira; • Agente Comunitário de Saúde; • Farmácia; • Sala De Vacina 	<p>CECAP 1, CECAP 2, CECAP 3, Jd Pompeu, Campo Belo, Santina 1, Santina 2, Santina 3, Ibirapuera, Ipiranga, VI Cládia, São Roque, São Manoel, Maria Flora, Santa Bárbara, Estância Aquário, Regina Bastelli, Gustavo Picinini, Santa Eulália, Flamboyant, Parque Das Nações, Novo Mundo, Santa Lina, VI Cristóvão, São Cristóvão, Independência, Recanto Alvorada, VI Garibaldi, Res. Vitoria, Palmira, Solar Dos Nobres, VI Gonzaga, Estância Del Rei, Res. Fênix, Bartolomeu Grota, Campo Verde.</p>
Graminha		
<p>Coordenação: Carina Raquel Opsfelder Baptistella CNES: 7200277</p> <p>Telefone: 3443.2479</p> <p>End.: Luiz Pereira do Prado, 156 Jardim Graminha I</p>	<ul style="list-style-type: none"> • Clínico Geral; • Ginecologista; • Pediatra; • Dentista • Assistente Social • Enfermeira • Agente Comunitário de Saúde • Sala De Vacina • Farmácia 	<p>Graminha 1; 2; 3; Antonio Simonetti; Vitório Lucatto; Santa Amália; Jd Guimarães, Jd Ipanema, Jd Palmeiras, Jd Jequitibás; Manacá; Jd Roseira; Jd Recanto Verde; Jd Paineiras; Los Alpes; Colina Verde; Guilherme Dibbern (Chácaras)</p>

Nossa Senhora Do Amparo		
<p>Coordenação: Mariele Cardoso CNES: 2034344</p> <p>Telefone: 3444.9708</p> <p>End.: Rua Tancredo De Luna, 384 Jardim Nossa Senhora Do Amparo</p>	<ul style="list-style-type: none"> • Clínico geral; • Ginecologista; • Pediatra; • Dentista; • Enfermeira; • Agente Comunitário de Saúde; 	<p>Residencial Dos Girassóis, Villagio, Rosa Marrafon, Residencial Treviso, Parque Real, Nossa Senhora De Fátima, Vila Fior, Santa Fé, Sthalberg, Jardim Elite, Senador Vergueiro, Jd Benedita Arruda, Maria Bush Modenez, Jd. Terras De Santa Elisa, Jd. Limeranea, San Pietro, Santa Josefa, Santa Cecilia, Vila São João, Jr. Primavera, Nossa Sra. Do Amparo.</p>
Lopes		
<p>Coordenação: Arlete Silva de Souza CNES: 3808009</p> <p>Telefone: 3446.3990</p> <p>End.: Rua Antonio Sonogo, S/Nº Km 135/136 - Rodovia Limeira/Campinas Bairro Dos Lopes</p>	<ul style="list-style-type: none"> • Clínico geral; • Pediatra; • Dentista; • Enfermeira • Agente Comunitário de Saúde 	<p>Bairro Dos Lopes E Adjacências Rurais</p>
Morro Azul		
<p>Coordenação: Adriana Costa CNES: 2051605</p> <p>Telefones: 3442.2846/3444.6395</p> <p>End.: Rua Oswaldo Bertolini, 500 Jardim Morro Azul</p>	<ul style="list-style-type: none"> • Clínico Geral; • Ginecologista; • Pediatra; • Dentista; • Enfermeira; • Agente Comunitário de Saúde; • Sala De Vacina; • Farmácia 	<p>Jd Morro Azul, Jd São Paulo, Jd Esmeralda, Centro, Chacara Antonieta, Jd Nova Italia, Vila Anita, Jd Paulista, Vila Castelar, Vila Fascina, Jd Vanessa, Jd Laranjeiras, Jd Piratininga, Vila Ferreira, Jd Luiza, Jd Sta Cecilia, Condom. Roland, Centreville, São Bento, Vila Jacon, Jd Santana</p>
Nossa Senhora Das Dores 1		
<p>Coordenação: Angelo Wellington Ferronato CNES: 2030241</p> <p>Telefone: 3442.5967</p> <p>End.: Av. Frei João Das Mercês, 50 Parque Nossa Senhora Das Dores, I Etapa</p>	<ul style="list-style-type: none"> • Clínico Geral; • Ginecologista; • Pediatra; • Psicólogo; • Dentista; • Enfermeira; • Agente Comunitário de Saúde; • Sala De Vacina; • Farmácia 	<p>Ns Dores I E Iv Etapa, Santa Adélia, Caieiras, Águas Da Serra, Res. Vilage, Jd Pérola, Parronche, Portal Das Rosas</p>

Nova Europa		
<p>Coordenação: Nilva Helena Lalla Vasques Fernandes CNES: 2025493</p> <p>Telefones: 3442.3051/3443.5203</p> <p>End.: Rua Dona Eliza Sthalberg, 366 Jardim Nova Europa</p>	<ul style="list-style-type: none"> • Clínico Geral; • Ginecologista; • Pediatra; • Dentista; • Assistente Social; • Enfermeira; • Agente Comunitário de Saúde; • Sala De Vacina; • Farmácia 	<p>Jd. Nova Europa, Ouro Verde, Ouro Branco, Jd. Esteves, Vila Rocha, Vila Claudia, Vila São Cristovao, Adélia Cavichia, Vila Rosália, Centro, Jd. Cason, Jd. Sthalberg, Jd. Mediterrâneo, Jd. Santa Joseja, Jd. Piratininga, Vila Anita, Vila São João.</p>
Nova Limeira		
<p>Coordenação: Maria Mendes de Araujo CNES: 7204639</p> <p>Telefone: 3444.0382</p> <p>End.: Rua José Fontanin, Nº179 Jardim Nova Limeira</p>	<ul style="list-style-type: none"> • Clínico geral; • Pediatra; • Ginecologista; • Dentista; • Enfermeira; • Agente Comunitário de Saúde; • Farmácia; • Sala De Vacina 	<p>Pinhal, Nova Limeira, Pires De Cima, De Baixo E Do Meio, Tambagui, Santa Helena, Recanto Dos Laranjais, Pinhalzinho, Ferrão, Estancia Holf, Santa Vitoria, Barbosão, Tambaqui, Estancia Bonanza, Mandioccal, Cond. Por Sol, Cond. Arco Iris, Chacara Santa Ines, Chaparral, Recantos Das Oliveiras, Pq Grenvile, Recanto Ana Clara, Cond. Figueira Rancho,</p>
Nova Suíça		
<p>Coordenação: Mariana Aparecida Rodrigues Valente CNES: 2056011</p> <p>Telefones: 3442.3659 / 3444.8512</p> <p>End.: Rua Vereador Samuel Berto, S/Nº Jardim Nova Suíça</p>	<ul style="list-style-type: none"> • Clínico Geral; • Ginecologista; • Pediatra; • Dentista; • Assistente Social; • Enfermeira; • Agente Comunitário de Saúde; • Sala De Vacina; • Farmácia 	<p>Nova Suíça, Vila Camargo, Jd Cavinato, Jd São Pedro, Jd São Luiz (Parte), Jd Orestes Veroni</p>
Pinhal		
<p>Coordenação: Lucas Dos Santos CNES: 2034336</p> <p>Telefone: 3449.7143</p> <p>End.: Rodovia Limeira - Mogi Mirim, Km 97 Bairro Do Pinhal</p>	<ul style="list-style-type: none"> • Clínico Geral; • Dentista; • Enfermeira; • Agente Comunitário de Saúde; • Pediatra 	<p>Pinhal, Frades, Pires, Água Espraiada, Saira, Muniz, Santa Helena</p>

Planalto		
<p>Coordenação: Leandro Sorato CNES: 2032023</p> <p>Telefones: 3442.3892/3444.2212</p> <p>End.: Rua Professor Hely De Almeida Campos, S/Nº Jardim Planalto</p>	<ul style="list-style-type: none"> • Clínico Geral; • Ginecologista; • Pediatra; • Dentista; • Assistente Social; • Enfermeira; • Agente Comunitário de Saúde; • Sala De Vacina; • Farmácia 	<p>Jd. Planalto, VI. Queiroz, Anavec I, Pq. Egisto Ragazzo, Jd. Campos Elisios, Teixeira Marques, Jd Santa Catarina, Jd. Hortencia, VI Rosana, VI Da Glória, Chacara São José, Jd. Porto Real (I, II, III, IV, V), VI. Da Fonte, Granja Machado, Jd. Nereide, Elisa Fumagalli, VI. Fascina E Todo Centro</p>
Parque Hipólito 1		
<p>Coordenação: Dorati Alves da Silva CNES: 2038897</p> <p>Telefones: 3442.0836/3451.3637</p> <p>End.: Rua Arlinda Abreu Ribeiro S/Nº Parque Hipólito</p>	<ul style="list-style-type: none"> • Clínico Geral; • Ginecologista; • Pediatra; • Dentista; • Assistente Social; • Enfermeira; • Agente Comunitário de Saúde; • Psicólogo; • Sala De Vacina; • Farmácia 	<p>Pq. Hipólito, Jd Boa Vista, Joao Ometto, Vila Pizza, Dutra (Parte), Olga Veroni (Parte)</p>
Vista Alegre		
<p>Coordenação: Maria Ilidia Kapp CNES: 2025485</p> <p>Telefones: 3442.3190 / 3443.6423</p> <p>End.: Rua Alberto Pelegrino, S/Nº Jardim Vista Alegre</p>	<ul style="list-style-type: none"> • Clínico Geral; • Pediatra; • Dentista; • Enfermeira; • Agente Comunitário de Saúde; • Sala De Vacina 	<p>Jardim Vista Alegre, Jardim São Luiz, Jardim Glória, Jd. Manoel Francisco, Jardim Maria Helena, Jardim Olga Veroni (Parte), Residencial Olinho De Lucca, Jardim Barão De Limeira, Jardim Presidente Dutra (Parte) , Condominio Independencia, Jardim Tancredo Neves.</p>
Tatu		
<p>Coordenação: Celso Aparecido Francisco CNES: 2038900</p> <p>Telefone: 3443.1925</p> <p>End.: Rua Jacob Degaspari, 71 Bairro Do Tatu</p>	<ul style="list-style-type: none"> • Clínico geral; • Ginecologista; • Pediatra; • Dentista; • Enfermeira; • Agente Comunitário de Saúde; 	<p>Tatu, Lajeado, Monte Verde, Estrada Da Balça, Condominio Beira Dagua , Elizabete Teixeira, Horto Florestal , Campo Belo</p>

Ernesto Kuhl 1		
<p>Coordenação: Paula Durelli Delmont CNES: 3540987</p> <p>Telefone: 3443.6253</p> <p>End.: Rua Eduardo Gonçalves, Nº 26 Parque Res. Aeroporto</p>	<ul style="list-style-type: none"> • Clínico geral; • Enfermeira; • Agente Comunitário de Saúde; 	Ernesto Kuhl
Ernesto Kuhl 2		
<p>Coordenação: Maria Magda Roque CNES: 2806169</p> <p>Telefone: 3444.4449</p> <p>End. Rua Josefa Raimundo Candiotto, 200 Parque Res. Aeroporto</p>	<ul style="list-style-type: none"> • Clínico geral; • Enfermeira; • Dentista; • Agente Comunitário de Saúde 	Ernesto Kuhl
Odécio Degan		
<p>Coordenação: Estela Delgado de Souza CNES: 3541096</p> <p>Telefone: 3495.3775</p> <p>End. Rua José Medeiros, 113 Parque Res. Manoel Simao Levy</p>	<ul style="list-style-type: none"> • Clínico geral; • Enfermeira; • Agente Comunitário de Saúde; 	Jd Odecio Degan
Belinha Ometto 1		
<p>Coordenação: Graziela Elaine De Paula CNES: 3541118</p> <p>Telefone: 3444.0202</p> <p>End. Rua Dominica, 425 Parque Res. Belinha Ometto</p>	<ul style="list-style-type: none"> • Clínico geral; • Enfermeira; • Agente Comunitário de Saúde; 	Belinha Ometto
Belinha Ometto 2		
<p>Coordenação: Bruna De Souza Godoy CNES: 2064006</p> <p>Telefone: 3445.7913</p> <p>End.: Avenida Canadá, 699 Parque Res. Belinha Ometto</p>	<ul style="list-style-type: none"> • Clínico geral; • Enfermeira; • Agente Comunitário de Saúde; 	Belinha Ometto

Belinha Ometto 3		
<p>Coordenação: Anderson Herval Ferreira CNES: 3541134</p> <p>Telefone: 3453.5444</p> <p>End.: Rua Barbados, 185 Parque Res. Belinha Ometto</p>	<ul style="list-style-type: none"> • Clínico geral; • Enfermeira; • Agente Comunitário de Saúde; 	Belinha Ometto
Novo Horizonte		
<p>Coordenação: Bruna Michele Virgolin Salatti CNES: 3541835</p> <p>Telefone: 3453.1174</p> <p>End.: Rua Nelson Ferraz Da Silva, S/Nº Jardim Novo Horizonte</p>	<ul style="list-style-type: none"> • Clínico Geral; • Ginecologista; • Pediatra; • Dentista; • Assistente Social; • Enfermeira; • Agente Comunitário de Saúde; • Sala De Vacina; • Farmácia 	Novo Horizonte, José Cortez, Jd, Anhanguera, Alto dos Laranjais, Campo novo, Pereiras, Loiolas
Nossa Senhora Das Dores 2		
<p>Coordenação: Sueli Ferreira da Silva CNES: 3797910</p> <p>Telefones: 3442.5987 / 3453.1576</p> <p>End.: Avenida Vitória Bortolan, 1080 Parque Res. Abílio Pedro</p>	<ul style="list-style-type: none"> • Clínico geral; • Pediatra; • Ginecologista; • Dentista; • Enfermeira; • Agente Comunitário de Saúde; • Sala De Vacina; • Assistente Social 	Parque Nossa Senhora das Dores I, II, III e IV etapas
Parque Hipolito 2		
<p>Coordenação: Keila Ramoni da Silva Medeiros CNES: 5052130</p> <p>Telefone: 3444.6333</p> <p>End.: Rua Manoel Rodrigues Ferreira, 249 Parque Hipólito</p>	<ul style="list-style-type: none"> • Clínico geral; • Enfermeira; • Dentista; • Agente Comunitário de Saúde; 	Antonio Brigato, Jd. Nova Conquista, Parque Hipólito Expansão 1 e 2

Cidade Jardim		
<p>Coordenação: Mariana Pereira Nascimento CNES: 3797902</p> <p>Telefone: 3443.1761</p> <p>End.: Av. Campinas, 781 Cidade Jardim</p>	<ul style="list-style-type: none"> • Clínico geral; • Dentista; • Enfermeira; • Agente Comunitário de Saúde; 	<p>Cidade Jardim, Centro, São Luiz, Montezuma, Rosalia, Sta Lina, Cristovam, São Manoel, São Roque, Esteves, Independência, São João, Cecília, Buch, Consoli, Gonzaga, Claudia, Jd Sonia, Jd. Mercedes.</p>
Santo André		
<p>Coordenação: Edna Miranda CNES: 7870256</p> <p>Telefone: 3451.2825</p> <p>End.: Av. Odécio Roland, 145 Jardim Santo André</p>	<ul style="list-style-type: none"> • Clínico geral; • Enfermeira; • Agente Comunitário de Saúde; 	<p>Santo André, Vila Castelar, Jd. Santana, Jd. Brasil, Jd. Vanessa, Jd. Laranjeiras, Jd. Piratininga (Até Praça Maria Buzolin), Centro (Até Rua 7 De Setembro), Vila Glória, Roland, Centreville, Ypês.</p>
Lagoa Nova		
<p>Coordenação: Eloiza Andrietta CNES: 7913346</p> <p>Telefone: 3446.9347</p> <p>End.: Rua Adilson Edgard Amigo, 509 Pq. Residencial Aeroporto</p>	<ul style="list-style-type: none"> • Clínico geral; • Enfermeira; • Agente Comunitário de Saúde; 	<p>Jd Lagoa Nova, Residencial Janoski, Las Palmas, Rural/Granja Lagoa Nova, Res Regitano, Cond Estancia Montreal.</p>
Boa Esperança		
<p>Coordenação: Fernanda Dion CNES: 7916590</p> <p>Telefone: 3442.9160</p> <p>End.: Rua Carlos Pfeifer, 140 Jardim Boa Esperança</p>	<ul style="list-style-type: none"> • Clínico geral; • Dentista; • Enfermeira; • Agente Comunitário de Saúde; 	<p>Boa Esperança, São Simão, Laback, Grêmio, Jd. Celina, Dom Oscar Romero</p>
Anavec		
<p>Coordenação: Flávia Moreira CNES: 7944829</p> <p>Telefone: 3442.3201</p> <p>End.: Rua Luiz José Cavinato, 703 Bairro Anavec</p>	<ul style="list-style-type: none"> • Clínico geral; • Enfermeira; • Agente Comunitário de Saúde; 	<p>Anavec I E II</p>

Campo Belo		
<p>Coordenação: Cassia Lima de Oliveira Gracini CNES: 3045617</p> <p>Telefones: 3441.1168 / 3441.0942</p> <p>End.: Av. Pedro Perissoto, 1973 Jardim Campo Belo</p>	<ul style="list-style-type: none"> • Clínico geral; • Pediatra; • Ginecologia e Obstetrícia; • Dentista; • Enfermeira; • Agente Comunitário de Saúde; • Sala De Vacina; • Farmácia 	<p>Campo Belo</p>

3.2.2 Centro Municipal De Patologia Clínica

Presta serviços de apoio diagnóstico em análises clínicas com excelência e tecnologia avançada.

Rua João Machado Gomes Júnior, 54 – Vila Cláudia

Telefones: 3442.3761 / 3444.1744

Horário De Funcionamento: Das 7h as 17h

3.2.3 Laboratório De Citopatologia

Realiza exames citopatológicos para a rede pública integrada da cidade de Limeira.

Rua João Machado Gomes Júnior, 54 – Vila Cláudia

Telefones: 3442.3761 / 3444.1744

Horário de Funcionamento: das 7h as 17h

3.2.4 Programa De Assistência Domiciliar – PAD

Realiza serviços de assistência à saúde, com equipe multiprofissional, às pessoas que estejam impossibilitadas de se locomoverem e que se enquadrem no protocolo de atendimento domiciliar.

Av. Campinas, 781 – Vila Cidade Jardim

Horário de Funcionamento: das 6h às 18h

Telefone: 3495.0702

3.2.5 Programas de Suporte à Saúde

- **Bolsa Família**

Programa de transferência de renda direta destinada a famílias em situação de pobreza e extrema pobreza e que obrigatoriamente estejam inscritas no Cadastro único do município, tendo envolvimento da Educação, Saúde e Desenvolvimento Social. O objetivo do programa é o acompanhamento das condicionalidades de saúde das famílias beneficiadas pelo município, com objetivo de não só garantir o benefício, mas também proporcionar que a Atenção Básica possa traçar ações para colaborar com a melhoria das condições de saúde dessa população.

Para que ocorra tal acompanhamento, é organizado mapas das famílias enviados pelo Ministério da Saúde, vinculando as famílias nas Unidades Básicas de Saúde - UBS, na plataforma E-Gestor, de acordo com sua localização residencial. São critérios sociais estabelecidos pelo Ministério do Desenvolvimento Social e que estão relacionados com a renda per capita da família.

- **Programa de Suporte Nutricional**

Programa que oferece Distribuição mensal de 15 tipos de produtos nutricionais, diferentes e para vários tipos de intercorrências nutricionais, com objetivo de atender diferentes segmentos da população que necessitem de dieta oral, enteral, complemento alimentar e fórmulas lácteas e não lácteas visando combater a desnutrição e o risco nutricional.

Como critério de inclusão, os pacientes devem estar em tratamento com profissionais (médicos e nutricionistas) do Sistema Único de Saúde - SUS. Cada tipo de produto nutricional tem seu protocolo específico (técnico nutricional) que se refere ao tipo de patologia e carência nutricional que apresenta. Passando pela avaliação interna do setor de nutrição para a possível inclusão.

- **Programa de Dispensação de Insumos para Diabéticos Insulinodependentes**

Programa que oferece distribuição mensal do Kit (tiras reagentes, seringas e lancetas) de insumos para aferição da glicemia capilar, com direito a duas aferições/dia. No momento do cadastro o cliente recebe o glicosímetro, com objetivo de propiciar aos portadores de diabetes insulinodependentes, o acompanhamento diário da glicemia conjuntamente com ações educativas e orientativas para controle da doença.

- **Programa de Oxigenioterapia Domiciliar**

Programa que oferece aos pacientes a instalação em casa de um dos equipamentos contemplados no Programa, com toda a manutenção necessária. Esse atendimento é feito através de contrato firmado com empresa particular e do ramo, onde custeamos a locação domiciliar, mensal ao paciente, com objetivo de atender um segmento da população que necessite de Concentrador de oxigênio, Bipap e Cpap para sua recuperação ou sobrevivência.

A demanda é avaliada pelo médico pneumologista do setor e contempla pacientes portadores de DPOC e doenças pulmonares graves e apneia severa, comprovada através de exames específicos (Gasometria Arterial em repouso e Polissonografia).

- **Projeto Vivaleite**

Distribuição de três vezes na semana, segundas, quartas e sextas no período da manhã de leite in natura de saquinho, onde as mães ou responsáveis retiram nos Centros de Saúde que prestam tal atendimento, com objetivo de atender as necessidades nutricionais da criança de 6 meses até 5 anos e 12 meses, de modo a reduzir a prevalência de diversas formas de desnutrição, baixo peso e risco nutricional, elaborando ações educativas junto à família.

Nesse Programa, os critérios de inclusão são estabelecidos pela Secretaria Estadual de Desenvolvimento Social e as famílias beneficiadas têm que ter inscrição no cadastro único do município (CEPROSOM) e serem beneficiadas no Programa Bolsa Família.

- **Programa de Combate as Carências Nutricionais**

Distribuição de leite em pó, enriquecido nutricionalmente (lata ou sachê), mensalmente, nos Centros de Saúde para os inclusos no Programa. Sendo 4 kg/mês para crianças e 2 kg/mês para gestantes, idosos e casos especiais, objetivando o atendimento para crianças de 6 meses até 30 meses, idosos, gestantes e casos especiais no Programa Leite É Vida para combater o baixo peso e o risco nutricional.

Os critérios para ser beneficiado por tal programa são Crianças (dentro da faixa etária estipulada), Gestantes e Idosos, sendo que todos devem estar abaixo do peso ideal e com risco nutricional, e casos especiais (deficiências).

3.2.6 Núcleo de Apoio à Saúde da Família (NASF)

O NASF foi criado com o objetivo de aumentar a resolubilidade das Equipes de Saúde da Família (eSF) mediante o apoio matricial de especialistas, no desenvolvimento de ações básicas de saúde. Deve ser constituído por equipes de profissionais de diferentes áreas de conhecimento, para atuarem em conjunto com os profissionais das equipes de Saúde da Família (SF), compartilhando as práticas em saúde nos territórios sob responsabilidade das equipes de SF no qual o NASF está inserido.

O município de Limeira conta com a atuação de **3 equipes de NASF**, sendo contempladas pelos seguintes profissionais: assistente social; fisioterapeuta; fonoaudiólogo; nutricionista; psicólogo e terapeuta ocupacional, contemplando **16 UBS**.

3.2.7 Consultório de Rua

Trata-se de uma extensão da atenção básica para pessoas em situação de rua com maiores dificuldades de acesso à saúde básica, os consultórios na rua buscam salvar a vida de milhares de pessoas todos os dias, sendo por meio dos cuidados prestados ou até por meio da conscientização e humanização inerentes ao contato, essa difícil missão fica a cargo de uma equipe multidisciplinar.

Como estratégia de cunho itinerante, os atendimentos são prestados nas bases médicas sob rodas abrangendo territórios previamente escolhidos de acordo com análises feitas a respeito das populações neles presentes. Em suma, as ações de saúde realizadas no cotidiano de trabalho das equipes buscam identificar as demandas dos moradores da rua

numa abordagem integral e articulada à rede básica de saúde e a outros aparatos agregadores da atenção básica e especializada.

3.2.8 Saúde Sobre Rodas (SSR)

O programa Saúde Sobre Rodas é executado pela Secretaria de Saúde e visa levar atendimento médico até as áreas mais afastadas e de difícil acesso da cidade, principalmente em áreas rurais. Para tanto, a ação conta com um ônibus especialmente adaptado para esse fim, além de uma equipe de profissionais formada por médicos, enfermeiro, agente de saúde, entre outros, atuando na prevenção e mantendo a saúde da população em dia.

3.3 Atenção Secundária

A atenção secundária é composta pelos serviços especializados encontrados em hospitais e ambulatórios. Este nível envolve o atendimento direcionado para as áreas como pediatria, cardiologia, neurologia, ortopedia, psiquiatria, ginecologia entre outras especialidades médicas.

Os hospitais e unidades de atendimento dessa categoria são preparados com equipamentos mais avançados, para a realização de exames mais específicos, como eco cardiograma e endoscopia. Além disso, os profissionais de saúde que atuam na atenção secundária, são preparados e capacitados para realização de atendimentos de complexidade média, como é o caso dos pacientes que sofrem de doenças crônicas ou agudas.

3.3.1 Centro De Atenção A Saúde Da Mulher

CASM é um serviço do Sistema Único de Saúde (SUS), Centro esse referência no município, especializado em planejamento familiar, pré-natal de alto risco, mastologia, Ginecologia Cirúrgica e Colposcopia.

Av. Antonio Ometto,1300 - Vila Cláudia

Horário de Funcionamento: das 7h às 16h

Telefone: 3495.6098

3.3.2 Centro De Atenção Psicossocial Infantil-Juvenil - CAPS IJ

CAPS Infantil-Juvenil é um serviço de saúde aberto e comunitário do Sistema Único de Saúde - SUS, referência em tratamento para crianças e adolescentes com transtornos mentais graves e persistentes, ou que sejam dependentes do crack, do álcool, ou de alguma outra droga.

Tem como objetivo contribuir para o fortalecimento dos vínculos e laços sociais, auxiliando na ampliação da autonomia e construção de estratégias de enfrentamento às dificuldades e sofrimento que possam ser relacionados ao transtorno mental. Também auxilia na mediação das relações e na orientação das equipes para com as famílias, oferecendo o suporte necessário para o manejo das dificuldades cotidianas enfrentadas pelos familiares.

Rua Samuel Chequi, 355 – Jardim Montezuma

Horário de Funcionamento: das 8h às 17h

Telefone: 3444.3892

3.3.3 Centro De Atenção Psicossocial - CAPS II

CAPS II é um serviço de saúde aberto e comunitário do Sistema Único de Saúde - SUS, local de referência e tratamento para pessoas que sofrem com transtornos mentais, psicoses neuroses graves e persistentes. Tem como objetivo o acolhimento e tratamento na atenção psicossocial de pessoas com tais características e de seus familiares, em seu ambiente social.

Rua Treze De Maio, 82 - Centro

Horário de Funcionamento: das 8h às 17h

Telefone: 3443.3432

3.3.4 Centro De Atenção Psicossocial Álcool/Drogas - CAPS AD

CAPS AD é um serviço de saúde aberto e comunitário do Sistema Único de Saúde - SUS, local de referência e tratamento para pessoas dependentes de Álcool e outras drogas em uso abusivo e persistente. Tem como objetivo o acolhimento e tratamento na atenção psicossocial de pessoa com essas características e seus familiares no seu ambiente social.

Rua Piauí, 754 - Vila Cláudia

Horário De Funcionamento: Das 8h Às 17h

Telefone: 3443.4428

3.3.5 Unidade De Saúde Mental

O Ambulatório de Saúde Mental – ASM, é um serviço do Sistema Único de Saúde – SUS, local de referência para o atendimento e tratamento de crianças, adolescentes, adultos e idosos, que estejam apresentando dificuldades afetivas, psíquicas, familiares e/ou sociais.

Av. Ana Carolina Barros Levy, 650 - Centro

Horário De Funcionamento: Das 7h Às 17h

Telefone: 3497-3853/343442-5972

3.3.6 Policlínica Dr. Odair Antônio Ragazzo de Camargo

A Policlínica é a unidade de saúde de nível intermediário do Sistema Único de Saúde – SUS, entre a atenção básica e a atenção hospitalar. Tem como objetivo o atendimento, diagnóstico e o tratamento de patologias que exigem uma atenção especializada, sendo a referência para as Unidades Básicas de Saúde ou hospitalares.

Realiza atendimentos de média complexidade com 18 especialidades médicas, com ambulatório especializado em tratamento de feridas vasculares e ostomias, fisioterapia, fonoaudiologia, procedimentos de dermatologia e realiza exames de diagnóstico.

Rua Ana Carolina De Barros Levy, 220 - Centro

Horário de Funcionamento: das 6h às 17h

Telefone: (19) 3441.2453 / 3441.2065 / 3441.2410

3.3.7 Centro De Especialização Municipal Do Autista – CEMA

O CEMA é um serviço do Sistema Único de Saúde – SUS, local de referência para atendimento direcionado diretamente para cuidados de pessoas que apresentam Transtorno de Espectro Autista – TEA. Tem como objetivo o cuidado com a saúde das pessoas com TEA e de sua família.

Rua José Conegundes, 357 – Jd Vanessa

Horário de Funcionamento: das 7h às 17h

Telefone: 3442.8746

3.3.8 Centro De Especialidades Odontológicas - CEO II / Centro De Saúde Bucal – CSB

O Centro de Saúde Bucal e o Centro de Especialidades Odontológicas realizam tratamentos odontológicos especializados, sendo eles: próteses total e parcial, endodontia, periodontia, cirurgia oral menor, cirurgia de 3º molares, dentística, radiologia, odontopediatria e urgências.

Todos os tratamentos são feitos mediante encaminhamento odontológico que os cirurgiões dentistas das unidades de saúde, após a realização de uma avaliação odontológica, encaminham o paciente para o devido tratamento.

CSB

Rua Senador Vergueiro, 1230 - Centro

Horário de Funcionamento: das 7h às 17h

Telefone: 3445-7984

CEO II

Rua Alagoas, 701 - Vila Cláudia

Horário de Funcionamento: das 7h às 17h

Telefone: 3442-4598

3.3.9 Unidade de Avaliação e Controle

A Unidade de Avaliação e Controle - UAC é um serviço do Sistema Único de Saúde (SUS), local de referência para auditoria, controle, autorização e agendamento de consultas, exames, internações, na média e alta complexidade, nas unidades de saúde da rede SUS, próprias ou contratadas/conveniadas.

Rua: Prefeito Doutor Alberto Ferreira, 179, Centro, CEP: 13481-900-Limeira/SP.

(Secretaria Municipal de Saúde)

Horário de Funcionamento: 8:00h às 16:00 h

Telefones: (19) 3404-9671 / 3404-9672 / 3404-9794 / 3497-3607 / 3404-9868 / 3404-9681 / 3404-9794

3.3.10 Ambulatório de Especialidade Dr. Hélio Márcio Mamede - RUBI

O Ambulatório de Especialidades é a unidade de saúde de nível intermediário no SUS, entre a atenção básica e a atenção hospitalar. Tem como objetivo promover atendimento médico e multiprofissional especializado e procedimentos de pequeno porte ambulatorial.

Endereço: Rua Professora Maria Expedita Cordeiro da Silva nº100 Residencial Rubi.

Horário de Funcionamento: 7:00h às 19:00h

Telefones: (19)3441-3637 / 3441-8025 / 3441-0466

3.4 Urgência E Emergência

A rede de urgência e emergência do Município é responsável pelo acolhimento e classificação de risco dos pacientes que apresentam algum agravo a saúde de maneira aguda e que precisam de atendimento imediato, e que determina através da gravidade e condições clínicas do paciente, o melhor recurso de saúde para prestar assistência ao paciente.

A rede é articulada pelos Prontos Atendimentos, UPA (Unidade de Pronto Atendimento), SAMU (Serviço de Atendimento Móvel de Urgência) e Central de Ambulâncias. Todos com funcionamento 24h.

3.4.1 Central De Ambulâncias

Serviço integrado a regulação de urgência e emergência, é responsável pelos atendimentos municipais de pacientes que apresentam sintomas leves e que tenham necessidade de transporte em decúbito horizontal. Juntamente com o SAMU, realiza atendimentos de pacientes que não apresentam risco de vida.

Dispõe de 6 ambulâncias para atendimentos de demanda espontânea.

O serviço também atende pacientes com atendimento médico agendado, como troca de sondas, consultas ortopédicas, tratamentos como hemodiálises e fisioterapia.

Endereço: Rua Cunha Bastos, 210 - Centro

Horário de agendamento de viagens externas: Segunda a sexta-feira das 8 às 16h

Telefone: 19 3443-1930

Solicitação de ambulância (atendimentos internos): 24h

Telefone: 19 3442-5618 / 19 3441-8314 / 19 3444-0383

3.4.2 Serviço Atendimento Médico De Urgência – SAMU

Serviço de atendimento pré-hospitalar móvel, atende pacientes que apresentam risco de vida conhecido ou desconhecido e pacientes com alto risco em emergência que necessitam de atendimento médico. O serviço é articulado pela Central de Regulação, que é responsável pelo envio do suporte correto para o atendimento ao paciente, podendo ser Unidade Suporte Básico - UBS ou Unidade Suporte Avançado - USA. Atende pacientes de Limeira e possui base descentralizada em Cordeirópolis. O serviço dispõe de 3 ambulâncias básicas (tripulada por técnico de enfermagem e motorista socorrista) e 1 ambulância avançada (tripulada por médico, enfermeiro e motorista socorrista).

Endereço: Rua Gustavo Dória, 400 - Jd. N. S. Amparo

Horário de Funcionamento: 24 h

Telefone: 192

Telefone: 3446-4766/3442-4896

3.4.3 Pronto Atendimento Municipal – Dr. Geraldo José Soares

Serviço capacitado para prestar atendimento num primeiro nível de atenção, aos pacientes que apresentam quadro agudo de qualquer doença, podendo ser de natureza clínica, traumática ou psiquiátrica. Atendimentos de baixa complexidade, clínicos e pediátricos.

Endereço: Avenida Antônio de Luna, sem número, Parque Residencial Aeroporto.

Horário de Funcionamento: 24 h

Telefone: 3452-9938

3.4.4 Pronto Atendimento Municipal – Dra. Célia Salibe Zalaf Guarino

Serviço capacitado para prestar atendimento num primeiro nível de atenção, aos pacientes que apresentam quadro agudo de qualquer doença, podendo ser de natureza clínica, traumática ou psiquiátrica. Atendimentos de baixa complexidade, clínicos e pediátricos.

Endereço: Rua Arlinda Abreu Ribeiro, sem número, Parque Hipólito.

Horário de Funcionamento: 24 h

Telefone: 3495-3940

3.4.5 UPA - Unidade de Pronto Atendimento - Dr. Joaquim Nogueira da Cruz Neto

Serviço de urgência e emergência de baixa e média complexidade com atendimento clínico e pediátrico, conta com serviços complementares de exames laboratoriais, exames de imagem (raio-x) e leitos de observação.

Endereço: Rua Waldemar Panaro nº 500, Parque Residencial Abílio Pedro.

Horário de Funcionamento: 24 h

Telefone: 3442-8149 / 3446-3818

3.5 Vigilância Em Saúde

A Vigilância em Saúde é uma ação estatal compulsória, universal e permanente, ínsita ao Sistema Único de Saúde, que tem a finalidade de prevenir e controlar riscos e danos à saúde humana, individual e coletiva. O Departamento é composto pela Divisão de Vigilância Sanitária, Divisão de Vigilância Epidemiológica, Divisão de Vigilância de Zoonoses, Divisão de Vigilância em Saúde do Trabalhador, Serviço Especializado em Moléstias Infecto Contagiosas (Semil) e Serviço de Verificação de Óbitos (SVO).

3.5.1 Vigilância Epidemiológica

A Vigilância Epidemiológica atua em ações que proporcionam conhecimento, detecção ou prevenção de qualquer mudança na saúde individual ou coletiva, com a finalidade de recomendar e adotar as medidas de prevenção e controle das doenças e agravos.

Endereço: Av. Frei João das Mercês nº 50 – Pq. Nossa Sra. Das Dores

Horário de Funcionamento: Segunda à Sexta-Feira, das 7h às 17h

Telefone: 3441-1914/3442-5984

3.5.2 Serviço De Verificação De Óbito – SVO

O Serviço de Verificação de Óbito tem a função de pesquisar as causas de óbito por morte natural, em consequência de alguma patologia a ser esclarecida. Considera-se morte natural quando ocorre fora do ambiente hospitalar – sem causa prévia definida, sem sinais de violência ou outras causas externas, e que não esteja em avançado estado de putrefação ou decomposição, e ainda, nos casos de mortes não esclarecidas pela equipe médica local.

Endereço: Praça Soldado Constitucionalista de 1932, s/nº, Centro

Procedimentos e Liberação de Corpos: 7h às 19h

Recebimento de Corpos: 24 hrs

Telefone: 3404-9689

3.5.3 Divisão De Vigilância Sanitária

A Vigilância Sanitária é um órgão público municipal de polícia administrativa, que realiza ações educativas, coercitivas, para manutenção da saúde e ordem pública.

Endereço: Av. Dr. Lauro Correa da Silva, 3800 – Jd. Adélia Cavicchia Grotta

Horário de Funcionamento: das 9h às 16h

Telefone: 3720-2520/3720-2521/3720-2522

3.5.4 Divisão De Vigilância Em Saúde Do Trabalhador - PST

A Divisão tem como meta principal atender trabalhadores da iniciativa privada que sofreram algum tipo de acidente de trabalho e também fornecer orientação e capacitação para que acidentes de trabalho não ocorram.

Endereço: Rua Dr. Alberto Ferreira, 179, Centro

Horário de Funcionamento: das 8h às 17h

Telefone: 3442-5859/3404-9606

3.5.5 Divisão De Vigilância De Zoonoses

A Divisão de Vigilância de Controle de Zoonoses é responsável pelo controle de agravos e doenças transmitidas por animais. Tem por objetivo zelar pela saúde da população através da execução de programas de controle de vetores e pragas urbanas.

Endereço: Rua Prof. Solon Borges Dos Reis, 251 - Jd. Campos Elíseos

Horário de Funcionamento: das 7h às 17h

Telefone: 3441-3548/3451-3546

3.5.6 Serviço Especializado Em Moléstias Infecto-Contagiosas De Limeira – SEMIL

O SEMIL desenvolve atividades visando à conscientização da prevenção de doenças sexualmente transmissíveis. Realiza exames, tratamentos especializados, fornecimentos de medicamentos, programas de assistência e consultas.

Endereço: Rua Sergipe, 906 - Vila Cláudia
Horário de Funcionamento: das 7h às 17h
Telefone: 3442-4796/3444-2020

3.6 Diretoria de Gestão Administrativa

A Diretoria de Gestão Administrativa é responsável pelo gerenciamento administrativo da Secretaria, envolvendo as áreas de Compras, Gestão Estratégica, Divisão de Pessoal, Assistência Farmacêutica, Almoxarifado e Manutenção.

Dessa forma, tem como objetivo auxiliar as demais Diretorias, subsidiando-as com insumos materiais e humanos, possibilitando, assim, o pleno funcionamento de todas as estruturas da Secretaria.

3.6.1 Divisão de Gestão Estratégica

Responsável pelo trabalho de busca, organização e análise dos dados da Secretaria, com vias de buscar melhorias dos processos e procedimentos administrativos. Auxilia no processo gerencial estratégico da Diretoria de Gestão Administrativa.

3.6.2 Recursos Humanos - Saúde

Gerenciamento das atividades referentes à gestão de pessoas dentro da Secretaria, no que se refere à vida funcional, controle de pagamentos, planejamento de férias, transferências, rotinas diárias, entre outros.

Tabela 8. – Número de funcionários dividido por vínculo empregatício

Recursos Humanos – 2020	
Regime	Quantidade
Agente Político	1
Comissionado	7
CLT	5
CLT - Prazo Indeterminado	233
CLT – Gratificação	6
CLT – Temporário	12
Efetivo por Concurso	841
Efetivo – Comissionado	12
Efetivo – Gratificação	82
Estagiários	21
Total	1220

Fonte: Departamento Pessoal – Secretaria da Saúde de Limeira

3.6.1 Central De Medicamentos, Suplementos E Insumos

Setor responsável pela requisição, recebimento, armazenamento e distribuição de medicamentos padronizados e materiais médico-hospitalares para as unidades de saúde e assessorias.

Rua Dr. Alberto Ferreira, 179 - Centro

Horário de Funcionamento: das 9h às 16h

Telefone: 3404-9842/3442-5983

3.6.2 Farmácia Municipal

Tem por objetivo propiciar o acesso aos medicamentos padronizados em horário ampliado, principalmente para os pacientes advindos de serviços de pronto atendimento, visando acessibilidade para aderência ao tratamento medicamentoso.

Rua Deputado Otávio Lopes, 756 - Centro

Horário de atendimento:

Segunda à sexta-feira - 8:00 às 22:00 horas

Sábados, domingos e feriados - 8:00 às 18:00 horas

Telefone: 3443-5395

3.6.3 Setor de Manutenção da Saúde

Setor da Secretaria de Saúde responsável por fornecer suporte de manutenção emergencial às unidades da Secretaria, com serviços de reparos em alvenaria, hidráulica, elétrica, pintura, entre outros.

Horário de Funcionamento: 8h às 17h

Telefone: 3404-9783

3.6.4 Divisão de Compras e Suprimentos da Saúde

A divisão atua assessorando as demais repartições da secretaria de saúde na realização das contratações públicas, assim como na gestão e fiscalização dos contratos e atas de registro de preço.

Além disso, realiza as contratações e aquisições geradas para atendimento de demandas judicializadas junto à saúde.

O setor de divisão de comprar fica localizado na Secretaria da Saúde.

Horário de Funcionamento: 8h às 17h

Telefone: 3404-9690/3404-9680

3.6.5 Setor de Almoxarifado

Responsável pela recepção, cadastro, gerenciamento e distribuição dos materiais e equipamentos para as unidades de saúde.

Horário de Funcionamento: 7h às 16h

Telefone: 3404-9679

3.7 Planejamento e Gestão de Saúde e do Fundo Municipal de Saúde

A definição de fundos especiais, de forma geral, encontra-se na Lei 4.320/64, no Art. 71: “constitui fundo especial o produto de receitas especificadas que, por lei, se vinculam à realização de determinados objetivos ou serviços, facultada a adoção de normas peculiares de aplicação”. Portanto, a existência de um Fundo se justifica para dar clareza, foco e prioridade para ações consideradas essenciais dentro da administração pública; sendo assim, o Fundo Municipal da Saúde tem papel fundamental no planejamento, gestão, controle e direcionamento dos recursos públicos oriundos da União, do Estado, do Município ou de outras fontes a serem aplicados nas diversas ações e serviços em saúde. Possibilita identificar com clareza as fontes de receita, seus valores, data de ingresso, rendimentos de aplicações financeiras; bem como as despesas realizadas e prestação de contas.

Sua fundamentação legal se dá pela Lei Federal 8.080/90, art. 33, parágrafo 1º, onde dá origem ao Fundo Nacional de Saúde, e a Lei Federal 8.142/90, art. 4º, onde estabelece que para receber recursos do Governo Federal, Estados e Municípios devem existir um Fundo de Saúde. No município de Limeira, o Fundo Municipal de Saúde foi instituído através da Lei nº 2.502, de 03 de setembro de 1991; alterada pela Lei nº 2.853, de 25 de setembro de 1997.

Resumo das atividades:

- Planejamento e elaboração das peças orçamentárias da Secretaria de Saúde (PPA, LDO, LOA);
- Avaliação da margem de expansão de despesas;
- Avaliação de Tecnologias em Saúde;
- Levantamento de Contratos vigentes e despesas continuadas;
- Monitoramento e Gestão dos Convênios da Secretaria;
- Projeção de despesas obrigatórias e da folha de pagamento;
- Revisão das classificações e escriturações contábeis vigentes (Audesp – TCE);
- Cálculo para previsão das receitas de recursos vinculados;
- Identificação, registro e classificação de receitas e despesas movimentadas nas contas bancárias do Fundo Municipal de Saúde;
- Classificação orçamentária e liberação das requisições de compras;
- Execução Orçamentária: Reserva, empenho, liquidação e pagamento;
- Acompanhamento da execução das emendas impositivas dos vereadores;

- Assinatura de cheques e notas fiscais (avaliação da regularidade fiscal);
- Modificações no orçamento através de Créditos Adicionais;
- Preenchimento do Sistema de Informações sobre Orçamentos Públicos em Saúde (SIOPS);
- Análise da programação financeira e Fluxo de Caixa;
- Expansão ou Contingenciamento de Despesas;
- Controle e Monitoramento da aplicação em ASPS de mínimo 15%;
- Controle e Monitoramento de Empenhos não processados;
- Prestação de Contas Quadrimestrais.

Recursos Federais (Fundo a Fundo)

BLOCOS DE FINANCIAMENTO E PROGRAMAS	2018	2019	2020	2021	2022
Estruturação Da Rede De Serviços Públicos De Saúde (Investimento)	2.961.277,00	3.078.994,00	513.351,00	129.653,00	165.729,00
ATENÇÃO ESPECIALIZADA	1.049.842,00	1.629.994,00			
ATENÇÃO PRIMÁRIA	1.911.435,00	1.329.000,00		129.653,00	165.729,00
CORONAVÍRUS (COVID-19)			513.351,00		
VIGILÂNCIA EM SAÚDE		120.000,00			
Manutenção Das Ações E Serviços Públicos De Saúde (Custeio)	76.183.497,44	92.312.222,90	112.538.160,91	105.401.734,03	96.853.781,84
APOIO FINANCEIRO EXTRAORDINÁRIO	679.249,77				
ASSISTÊNCIA FARMACÊUTICA	1.666.751,61	1.678.361,72	1.806.072,60	1.830.090,78	2.094.290,76
ATENÇÃO DE MÉDIA E ALTA COMPLEXIDADE AMBULATORIAL E HOSPITALAR	58.898.157,80	68.475.813,93	59.626.512,25	85.627.025,77	75.368.798,93
ATENÇÃO ESPECIALIZADA	21.525,56	4.826,30			
ATENÇÃO PRIMÁRIA	12.522.386,34	19.390.545,25	16.230.248,34	15.391.267,61	16.056.017,31
CORONAVÍRUS (COVID-19)			32.337.212,40	60.000,00	
GESTÃO DO SUS					7.799,47
VIGILÂNCIA EM SAÚDE	2.395.426,36	2.762.675,70	2.538.115,32	2.493.349,87	3.326.875,37
Total Geral	79.144.774,44	95.391.216,90	113.051.511,91	105.531.387,03	97.019.510,84

Fonte: Fundo Nacional de Saúde - https://painelms.saude.gov.br/extensions/Portal_FAF/Portal_FAF.html

Recursos Estaduais (Fundo a Fundo)

BLOCOS DE FINANCIAMENTO E PROGRAMAS	2018	2019	2020	2021	2022
Custeio	1.843.999,00	4.919.664,00	5.616.823,00	12.019.356,00	5.832.052,00
AEDES AEGYPTI	42.960,00		0,00		0,00
DOSE CERTA	555.584,00	555.584,00	570.490,00	569.372,00	427.029,00
ATENÇÃO BASICA	896.103,00	1.214.728,00	1.224.456,00	1.233.928,00	932.349,00
GLICEMIA	149.352,00	149.352,00	153.057,00	153.057,00	153.057,00
SAÚDE PRISIONAL			252.000,00	378.000,00	378.000,00
COVID-19			3.036.820,00	4.554.999,00	
EMENDAS	200.000,00	3.000.000,00	380.000,00	5.130.000,00	3.941.617,00
Investimento	150.000,00	100.000,00	370.000,00	0,00	200.000,00
EMENDAS	150.000,00	100.000,00	370.000,00	0,00	200.000,00
Total Geral	1.993.999,00	5.019.664,00	5.986.823,00	12.019.356,00	6.032.052,00

Fonte: Portal Financeiro do Gestor SES/SP- <http://www.portalfinanceirodogestor.saude.sp.gov.br/>

RECURSOS MUNICIPAIS

<i>Recursos Municipais (Despesas Liquidadas em ASPS)</i>	2018	2019	2020	2021	2022
<i>Recursos Aplicados em ASPS (Lei Complementar 141/2012)</i>	124.057.887,79	134.905.268,06	123.658.588,82	183.185.006,23	189.360.814,67
<i>Percentual Aplicado (%)</i>	20,79%	20,55%	18,64%	22,56%	20,43%

Fonte: Sistema Integrado de Finanças Públicas Municipais - Município Limeira-SP

REPRESENTATIVIDADE DE CADA ENTE GOVERNAMENTAL NA GERAÇÃO DE RECEITAS PARA O FINANCIAMENTO DO SUS DE LIMEIRA-SP

<i>MUNICÍPIO DE LIMEIRA-SP</i>	60%	62%	59%	67%	69%
<i>GOVERNO FEDERAL</i>	39%	36%	38%	29%	29%
<i>ESTADO DE SÃO PAULO</i>	1%	2%	3%	4%	2%

3.8 Ceprosom – Promoção Social

O Centro de Promoção Social Municipal Ceprosom – tem como objetivo desenvolver políticas de assistência social junto à população socioeconomicamente carente do município.

Endereço: Av. Campinas 781 - Centro

Horário de Funcionamento: das 7h às 17h

Telefone: 3442-1761

Os principais programas sociais ofertados pelo Ceprosom são:

3.8.1 Centro Do Idoso

Realiza serviços de assistência à saúde: consulta médica, eletrocardiograma, acupuntura e avaliação médica para práticas esportivas na população idosa.

3.8.2 Programa Federal Projovem Adolescente

Trata-se de um serviço socioeducativo de proteção social básica, ofertado aos jovens pelos Centros de Referência de Assistência Social e entidades conveniadas da rede socioassistencial.

3.8.3 Auxílio Brasil

O Programa tem por objetivos combater a fome, a pobreza, promover o acesso à saúde, educação, segurança alimentar e assistência social.

3.8.4 Programa Federal de Erradicação do Trabalho Infantil – PETI

O Programa de Erradicação do Trabalho Infantil (Peti) articula um conjunto de ações visando à retirada de crianças e adolescentes de até 16 anos das práticas de trabalho infantil.

3.8.5 Serviço de conveniência e fortalecimento de vínculo familiar e comunitário

Viabilizar trocas culturais e vivência entre pessoas, fortalecendo os vínculos familiares e sociais, incentivando a participação social, o convívio familiar e comunitário a partir de um trabalho voltado ao desenvolvimento do sentimento de pertença e identidade, sendo ofertado em território de vulnerabilidade.

3.8.6 Programa Restaurante do Trabalhador

Oferecer refeições saudáveis e nutricionalmente balanceadas às pessoas que se encontram em situação de risco ou vulnerabilidade alimentar (segurança alimentar), bem como a trabalhadores formais e informais e famílias de baixa renda.

3.8.7 Programa Escola do Trabalho

Oferecer gratuitamente oportunidades de capacitação e qualificação profissional, disponibilizando cursos em diversas áreas de atuação, possibilitando ao cidadão participante ampliar suas condições de inserção no mercado.

3.8.8 Programa Estadual Ação Jovem

O Programa Ação Jovem tem como objetivo beneficiar jovens domiciliados nos setores censitários de alta vulnerabilidade e concentração de pobreza, com apoio financeiro temporário, de R\$ 80 mensais, associado a ações que possibilitem a oportunidade de desenvolvimento de proteção e de inclusão social.

3.8.9 Programa de Educação para o Trabalho – PET/ Protagonista da Cidadania - Parceria com o SENAC

Contribuir para o desenvolvimento de potencialidades pessoais e profissionais, contribuindo para inserção qualificada no mundo do trabalho, para o exercício da cidadania e do protagonismo juvenil.

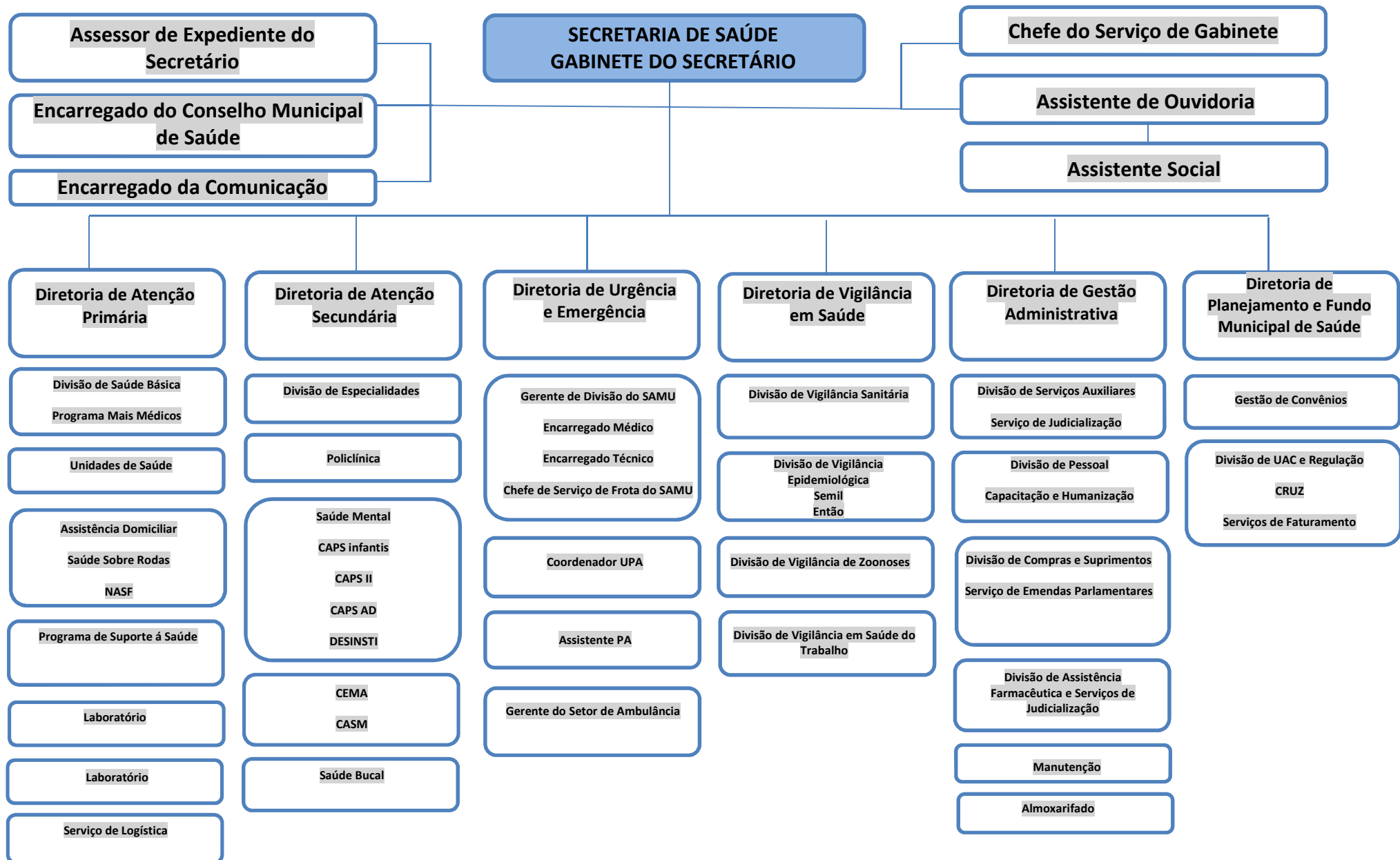

4. PERFIL DE MORBIMORTALIDADE

Tabela 9: Indicador 20

Proporção de Parto Normal	
Ano	Proporção %
2018	32,0
2019	32,5
2020	32,0
2021	32,0
2022	29,8
2023	31,0
2024	29,0

Fonte: TabNet e SIM

Tabela 10: Indicador 23

Óbitos Maternos	
Ano	Proporção %
2018	51,22
2019	114,4
2020	59,83
2021	312,7
2022	122,9
2023	0
2024	136,9

Fonte: TabNet e SIM

Tabela 11: Indicador 24

Taxa Mortalidade Infantil	
Ano	Óbitos/1000 Nascidos Vivos
2018	8,7
2019	10,3
2020	12,9
2021	12,8
2022	12,6
2023	8,6
2024	10,6

Fonte: TabNet

Tabela 12: Indicador 25

Proporção de Óbitos Infantis e Fetais Investigados	
Ano	Proporção %
2018	96,6
2019	80,3
2020	22,2
2021	40,0
2022	70,6
2023	98,1
2024	91,7

Fonte: SIM

Tabela 13: Indicador 26

Proporção de Óbitos Maternos Investigados	
Ano	Proporção %
2018	100
2019	100
2020	100
2021	100
2022	100
2023	NÃO HOUVE ÓBITO MATERNO
2024	100

Fonte: SIM

Tabela 14: Indicador 27

Proporção de Óbitos de Mulheres em Idade Fértil Investigados	
Ano	Proporção %
2018	100
2019	100
2020	99,1
2021	97,9
2022	87,0
2023	83,7
2024	88,1

Fonte: SIM

Tabela 15: Indicador 28

Número de Casos de Sífilis Congênita	
Ano	Casos
2018	18
2019	22
2020	11
2021	07
2022	05
2023	08
2024	10

Fonte: SinanNet

Tabela 16: Indicador 30

Taxa de Mortalidade Prematura	
Ano	Taxa
2018	390,1
2019	347,7
2020	326,6
2021	341,0
2022	382,4
2023	352,5
2024	342,0

Fonte: SIM

Tabela 17: Indicador 35

Proporção de Vacinas do Calendário Básico	
Ano	Proporção %
2018	0
2019	0
2020	0
2021	0
2022	0
2023	0
2024	0

Fonte: TabNet

Tabela 18: Indicador 36

Proporção de Cura de Casos Novos de Tuberculose	
Ano	Proporção %
2018	82,1
2019	75,0
2020	80,4
2021	65,4
2022	71,0
2023	71,4
2024	71,9

Fonte: TabNet

Tabela 19: Indicador 37

Proporção de Exames Anti HIV entre Casos Novos de Tuberculose	
Ano	Proporção %
2018	87,9
2019	90,9
2020	93,4
2021	95,4
2022	91,1
2023	90,0
2024	92,9

Fonte: TBWEB

Tabela 20: Indicador 38

Proporção de Óbitos com Causa Básica Definida	
Ano	Proporção %
2018	96,9
2019	97,7
2020	96,1
2021	98,0
2022	98,2
2023	130,9
2024	97,9

Fonte: TabNet

Tabela 21: Indicador 40

Notificação por Acidente de Trabalho	
Ano	Quantidade
2018	267
2019	270
2020	150
2021	222
2022	491
2023	1207
2024	2728

Fonte: SinanNet

Tabela 22: Indicador 42

Número de Casos de AIDS em Menores de 5 Anos	
Ano	Quantidade
2018	0
2019	0
2020	0
2021	0
2022	0
2023	0
2024	0

Fonte: SinanNet

Tabela 23: Indicador 45

Proporção de Cura de Hanseníase	
Ano	Proporção %
2018	91,7
2019	71,4
2020	100
2021	83,3
2022	100
2023	53,1
2024	80,0

Fonte: TabNet

Tabela 24: Indicador 46

Proporção de Contatos de Hanseníase Avaliados	
Ano	Proporção %
2018	89,6
2019	75,0
2020	66,7
2021	100,0
2022	71,4
2023	100,0
2024	80,0

Fonte: SinaNet

5. INDICADORES

Nome do Indicador	Código Interno	Unidade de Medida	Descrição	Método de Cálculo	Fonte de Dados	Direção	Evidência
Taxa de mortalidade infantil	0096	ÓBITOS / 1.000	Mede a taxa de mortalidade em nascidos vivos com menos de 01 ano.	Nº de óbitos de residentes com menos de 01 ano / Nº nascidos vivos de mães residentes * 1.000.	SIM e SINASC	Menor / Melhor	Relatório do SIM e/ou SINASC
TAXA DE MORTALIDADE MATERNA	0097	ÓBITOS / 100.000	Mede a taxa de mortalidade de mulheres residentes no município referentes a causas ligadas ao parto, puerpério e a gravidez.	Nº de óbitos em mulheres residentes / Nº nascidos vivos de mães residentes * 100.000	SIM e SINASC	Menor / Melhor	Relatório do SIM e/ou SINASC
INCIDÊNCIA DE SÍFILIS CONGÊNITA	0055	UNIDADES	Mede o número de casos confirmados de sífilis congênita em menores de 01 ano de idade residentes no município.	Nº de casos confirmados no ano no município	TESTADO	Menor / Melhor	Relatório do SINAN
INCIDÊNCIA DE DENGUE	0054	UNIDADES	Mede o número de casos confirmados de dengue de todos os tipos em pessoas residentes no município.	Nº de casos confirmados no ano no município	TESTADO	Menor / Melhor	Relatório do SINAN

CONSULTAS MÉDICAS SEU	0025	UNIDADES / HABITANTE	Mede a razão entre o número de consultas médicas realizadas pelo SUS no município e a sua população total.	Nº Consultas SUS / População (IBGE)	SIA / SUS	Maior / Melhor	Relatório do SIA / SUS
COBERTURA DE CONSULTAS PRÉ-NATAL	0022	PERCENTUAL	Mede a razão entre o número de nascidos vivos com 7 ou mais exames pré-natal e o total de nascidos vivos no município.	Nº nascidos vivos c/ 7 exames ou mais / Nº total de nascidos vivos * 100	Secretaria da Saúde	Maior / Melhor	Relatório da Secretaria da Saúde
COBERTURA VACINAL DA TRÍPLICE VIRAL NO PRIMEIRO ANO	0023	PERCENTUAL	Mede o percentual de aplicação da vacina tríplice viral em nascidos vivos com 01 ano de vida.	Nº vacinados com um ano / Nº total de nascidos vivos com um ano * 100	SI-PNI	Maior / Melhor	Relatório do SI-PNI
PROPORÇÃO DE ÓBITOS DE MULHERES EM IDADE FÉRTIL INVESTIGADO	0077	PERCENTUAL	Mede o percentual de óbitos de mulheres de 10 a 49 anos investigado para diagnosticar a causa do óbito.	Nº óbitos mulheres 10 a 49 anos investigado / Nº óbitos de mulheres de 10 a 49 anos * 100	Secretaria da Saúde	Maior / Melhor	Relatório da Secretaria da Saúde
PROPORÇÃO DE IMÓVEIS VISITADOS EM 02 CICLOS OU MAIS P/ CONTROLE DA DENGUE	0052	UNIDADES	Mede percentualmente a relação entre a quantidade de visitas domiciliares realizadas para o controle da dengue e o número de imóveis existentes no município. Nesse indicador, dois ciclos significam 02 visitas realizadas e cada visita deve ser contabilizada unitariamente.	. = Total de visitas realizadas em imóveis para prevenção da dengue / Total de imóveis no município / 2 * 100	Secretaria da Saúde	Maior / Melhor	Relatório da Secretaria da Saúde

6. AÇÕES, OBJETIVOS, METAS E INDICADORES – 2026/2029

6.1 DIRETORIA DE ATENÇÃO PRIMÁRIA

OBJETIVO Nº 1		AMPLIAR A OFERTA DE CONSULTAS NAS UNIDADES BÁSICAS DE SAÚDE (UBS)					Ação: 2520			
Descrição da Meta	Indicador para monitoramento e avaliação da meta	Indicador (Linha-Base)			Meta Plano (2026-2029)	Unidade de Medida	Meta Prevista			
		Valor	Ano	Unidade de Medida			2026	2027	2028	2029
Garantir consultas conforme a demanda	Número de pacientes atendidos / Número de pacientes agendados	100	2025	PERCENTUAL	100	PERCENTUAL	100	100	100	100
<p>Ação: Realizar o agendamento de consultas nas UBS conforme demanda dos usuários.</p>										
<p>Propostas ? e ? - Eixo ?, 9ª Conferência Municipal de Saúde</p>										

OBJETIVO Nº 2		MANTER PROTOCOLOS DE ATENDIMENTO E ENCAMINHAMENTO ATUALIZADOS					Ação: 2522			
Descrição da Meta	Indicador para monitoramento e avaliação da meta	Indicador (Linha-Base)			Meta Plano (2026-2029)	Unidade de Medida	Meta Prevista			
		Valor	Ano	Unidade de Medida			2026	2027	2028	2029
Manter protocolos atualizados em 100% das UBS	UBS com protocolos atualizados / Total de UBS	100	2025	PERCENTUAL	100	PERCENTUAL	100	100	100	100
<p>Ação: Garantir a atualização dos protocolos vigentes com base em normas de instituições e órgãos de pesquisa; Monitorar a implementação e execução dos protocolos nas UBS.</p>										
<p>Propostas ? e ? - Eixo ?, 9ª Conferência Municipal de Saúde</p>										

OBJETIVO Nº 3		CAPACITAR PROFISSIONAIS DA SAÚDE PARA ATUAR NA ATENÇÃO PRIMÁRIA À SAÚDE						Ação: 2522			
Descrição da Meta	Indicador para monitoramento e avaliação da meta	Indicador (Linha-Base)			Meta Plano (2026-2029)	Unidade de Medida	Meta Prevista				
		Valor	Ano	Unidade de Medida			2026	2027	2028	2029	
Capacitar 100% dos profissionais da saúde atuantes na APS	Profissionais da Saúde capacitados / Total de profissionais da Saúde atuantes na APS	100	2025	PERCENTUAL	100	PERCENTUAL	100	100	100	100	
Ação: Capacitar os profissionais de saúde para atuação na APS.											
Propostas ? e ? - Eixo ?, 9ª Conferência Municipal de Saúde											

OBJETIVO Nº 4		MANTER PLANTÕES DE VACINAÇÃO MENSAIS, COM NO MÍNIMO DUAS UNIDADE POR SEMANA						Ação: 2522			
Descrição da Meta	Indicador para monitoramento e avaliação da meta	Indicador (Linha-Base)			Meta Plano (2026-2029)	Unidade de Medida	Meta Prevista				
		Valor	Ano	Unidade de Medida			2026	2027	2028	2029	
Garantir no mínimo 40 plantões no ano	Plantões realizados	12	2025	UNIDADE	160	UNIDADE	40	40	40	40	
Ação: Garantir acesso à vacinação em horário diferenciado para os usuários da APS; Aumentar a cobertura do calendário de vacinação.											
Propostas ? e ? - Eixo ?, 9ª Conferência Municipal de Saúde											

OBJETIVO Nº 5		MANTER CADASTRO ATUALIZADO DAS UNIDADES DE SAÚDE NA VIGILÂNCIA SANITÁRIA						Ação: 2520			
Descrição da Meta	Indicador para monitoramento e avaliação da meta	Indicador (Linha-Base)			Meta Plano (2026-2029)	Unidade de Medida	Meta Prevista				
		Valor	Ano	Unidade de Medida			2026	2027	2028	2029	
Manter atualizado cadastro das 33 unidades desta Diretoria	Unidades com cadastro atualizado / Total de Unidades	100	2025	PERCENTUAL	100	PERCENTUAL	100	100	100	100	
Ação: Executar ações para resolução das inconformidades.											
Propostas ? e ? - Eixo ?, 9ª Conferência Municipal de Saúde											

OBJETIVO Nº 6		GARANTIR REUNIÕES MENSAIS DE GESTÃO DAS UNIDADES DE SAÚDE						Ação: 2520			
Descrição da Meta	Indicador para monitoramento e avaliação da meta	Indicador (Linha-Base)			Meta Plano (2026-2029)	Unidade de Medida	Meta Prevista				
		Valor	Ano	Unidade de Medida			2026	2027	2028	2029	
Garantir no mínimo 06 reuniões anuais	Reuniões realizadas	6	2025	UNIDADE	30	UNIDADE	6	8	8	8	
Ação: Realizar reuniões de coordenação periódica para alinhamento e diretrizes de atuação nas UBS.											
Propostas ? e ? - Eixo ?, 9ª Conferência Municipal de Saúde											

OBJETIVO Nº 7		MANTER AO MENOS 01 REPRESENTANTE DA ATENÇÃO BÁSICA NOS COMITES DE ALEITAMENTO MATERNO, MORTALIDADE MATERNO E INFANTIL E NO DE ARBOVIROSES					Ação: 2522			
Descrição da Meta	Indicador para monitoramento e avaliação da meta	Indicador (Linha-Base)			Meta Plano (2026-2029)	Unidade de Medida	Meta Prevista			
		Valor	Ano	Unidade de Medida			2026	2027	2028	2029
Manter cadeira/representação em todos os Comitês propostos	Número de representantes por comitê	3	2025	UNIDADE	12	UNIDADE	3	3	3	3
Ação: Fortalecer a atuação da APS nos Comitês citados.										
Propostas ? e ? - Eixo ?, 9ª Conferência Municipal de Saúde										

OBJETIVO Nº 8		AMPLIAR A COBERTURA DA ATENÇÃO BÁSICA EM REGIÕES VULNERÁVEIS E COM NECESSIDADE DE ATENDIMENTOS					Ação: 2010			
Descrição da Meta	Indicador para monitoramento e avaliação da meta	Indicador (Linha-Base)			Meta Plano (2026-2029)	Unidade de Medida	Meta Prevista			
		Valor	Ano	Unidade de Medida			2026	2027	2028	2029
Ampliar equipes de estratégia de saúde da família (ESF)	Equipes ampliadas	2	2025	UNIDADE	6	UNIDADE	2	2	1	1
Ação: Contratar profissionais para atuação na APS; Credenciar novas equipes junto ao Ministério da Saúde (MS).										
Propostas ? e ? - Eixo ?, 9ª Conferência Municipal de Saúde										

OBJETIVO Nº 9		FORTALECER A AÇÃO “NÃO FALTE A CONSULTA”					Ação: 2522			
Descrição da Meta	Indicador para monitoramento e avaliação da meta	Indicador (Linha-Base)			Meta Plano (2026-2029)	Unidade de Medida	Meta Prevista			
		Valor	Ano	Unidade de Medida			2026	2027	2028	2029
Realizar no mínimo uma campanha ao mês de conscientização à população	Campanha realizada	1	2025	UNIDADE	48	UNIDADE	12	12	12	12
Ação: Realizar campanhas mensais de sensibilização para a população comparecer às consultas agendadas.										
Propostas ? e ? - Eixo ?, 9ª Conferência Municipal de Saúde										

OBJETIVO Nº 10		GARANTIR O ACOMPANHAMENTO ÀS COMORBIDADES HAS E DM, NO EGRESSO DAS INTERNAÇÕES DA SANTA CASA					Ação: 2522			
Descrição da Meta	Indicador para monitoramento e avaliação da meta	Indicador (Linha-Base)			Meta Plano (2026-2029)	Unidade de Medida	Meta Prevista			
		Valor	Ano	Unidade de Medida			2026	2027	2028	2029
Assegurar 100% da busca ativa aos pacientes	Pacientes acompanhados / Pacientes com critério	100	2025	PERCENTUAL	100	PERCENTUAL	100	100	100	100
Ação: Monitorar a alimentação das planilhas de alta responsável; Garantir a continuidade do cuidado do usuário na APS.										
Propostas ? e ? - Eixo ?, 9ª Conferência Municipal de Saúde										

OBJETIVO Nº 11		MONITORAR PUÉRPERAS E RECÉM NASCIDOS ORIUNDOS DA SANTA CASA					Ação: 2522			
Descrição da Meta	Indicador para monitoramento e avaliação da meta	Indicador (Linha-Base)			Meta Plano (2026-2029)	Unidade de Medida	Meta Prevista			
		Valor	Ano	Unidade de Medida			2026	2027	2028	2029
Assegurar 100% da busca ativa às puérperas e recém-nascidos	Puérperas e RNs acompanhados / Total de puérperas e RNs	100	2025	PERCENTUAL	100	PERCENTUAL	100	100	100	100
Ação: Monitorar a alimentação das planilhas de alta responsável; Garantir a continuidade do cuidado do usuário na APS.										
Propostas ? e ? - Eixo ?, 9ª Conferência Municipal de Saúde										

OBJETIVO Nº 12		GARANTIR A OFERTA DE ECOCARDIOGRAMA FETAL PARA TODAS AS GESTANTES DA REDE PÚBLICA MUNICIPAL DE SAÚDE					Ação:			
Descrição da Meta	Indicador para monitoramento e avaliação da meta	Indicador (Linha-Base)			Meta Plano (2026-2029)	Unidade de Medida	Meta Prevista			
		Valor	Ano	Unidade de Medida			2026	2027	2028	2029
Garantir a oferta do exame conforme Lei Federal 14.598/23	Total de agendamentos / Total de gestantes na rede	-	-	-	90	PERCENTUAL	90	90	90	90
Ação: Agendar o exame na Idade Gestacional (IG) adequada para realização do mesmo; Manter planilha de agendamentos atualizada.										
Propostas ? e ? - Eixo ?, 9ª Conferência Municipal de Saúde										

OBJETIVO Nº 13		GARANTIR ACESSO AO AMBULATÓRIO DE COLPOSCOPIA PARA TODAS AS MULHERES QUE APRESENTAREM ALTERAÇÕES NO EXAME CITOPATOLOGICO, CONFORME PROTOCOLO MUNICIPAL							Ação:	
Descrição da Meta	Indicador para monitoramento e avaliação da meta	Indicador (Linha-Base)			Meta Plano (2026-2029)	Unidade de Medida	Meta Prevista			
		Valor	Ano	Unidade de Medida			2026	2027	2028	2029
Garantir acesso ao exame de colposcopia para mulheres com exame citopatológico alterado	Consultas agendadas / Encaminhamentos	-	-	-	100	PERCENTUAL	100	100	100	100
Ação: Realizar o agendamento de consultas no ambulatório conforme demanda de exames alterados seguindo o Protocolo Municipal; Estimular o rastreamento de câncer de mama em mulheres com idade entre 50 a 69 anos.										
Propostas ? e ? - Eixo ?, 9ª Conferência Municipal de Saúde										

OBJETIVO Nº 14		REESTRUTURAR E CREDENCIAR A EQUIPE DO CONSULTÓRIO DE RUA JUNTO AO MS							Ação:	
Descrição da Meta	Indicador para monitoramento e avaliação da meta	Indicador (Linha-Base)			Meta Plano (2026-2029)	Unidade de Medida	Meta Prevista			
		Valor	Ano	Unidade de Medida			2026	2027	2028	2029
Credenciar e manter a equipe do Consultório de Rua junto ao MS	Equipe credenciada	-	-	-	1	UNIDADE	1	1	1	1
Ação: Contratar novos profissionais para adequação da equipe atual as diretrizes do MS possibilitando o credenciamento do serviço junto ao órgão.										
Propostas ? e ? - Eixo ?, 9ª Conferência Municipal de Saúde										

OBJETIVO Nº 15 MANTER COLETA DE EXAMES DE COLPOCITOLOGIA ONCÓTICA PARA RASTREIO DO CÂNCER DE COLO DE ÚTERO Ação: 2522										
Descrição da Meta	Indicador para monitoramento e avaliação da meta	Indicador (Linha-Base)			Meta Plano (2026-2029)	Unidade de Medida	Meta Prevista			
		Valor	Ano	Unidade de Medida			2026	2027	2028	2029
Garantir a realização de coletas mensalmente conforme a demanda	Número de coletas realizadas / Número de pacientes agendados	100	2025	PERCENTUAL	100	PERCENTUAL	100	100	100	100
Ação: Estimular o rastreamento de câncer de colo de útero em mulheres com idade entre 25 a 64 anos; Sensibilizar as equipes das unidades de saúde a não perderem a oportunidade de coletar o exame citopatológico nos diversos eixos assistenciais da mulher; Manter mutirões de coleta em horário estendido.										
Propostas ? e ? - Eixo ?, 9ª Conferência Municipal de Saúde										

OBJETIVO Nº 16 AMPLIAR ATENDIMENTO DO PROGRAMA DE ASSISTÊNCIA DOMICILIAR (PAD) Ação: 2010										
Descrição da Meta	Indicador para monitoramento e avaliação da meta	Indicador (Linha-Base)			Meta Plano (2026-2029)	Unidade de Medida	Meta Prevista			
		Valor	Ano	Unidade de Medida			2026	2027	2028	2029
Instituir e manter segunda equipe de atendimento (PAD/PAI)	Ampliação da equipe realizada	1	2025	UNIDADE	1	UNIDADE	1	1	1	1
Ação: Contratação de profissionais para a composição da nova equipe.										
Propostas ? e ? - Eixo ?, 9ª Conferência Municipal de Saúde										

OBJETIVO Nº 17		ATENDER NO PAD OS PACIENTES QUE SE ENQUADRAM NO PROTOCOLO MUNICIPAL						Ação: 2522			
Descrição da Meta	Indicador para monitoramento e avaliação da meta	Indicador (Linha-Base)			Meta Plano (2026-2029)	Unidade de Medida	Meta Prevista				
		Valor	Ano	Unidade de Medida			2026	2027	2028	2029	
Atender 100% dos que se enquadram no protocolo	Pacientes atendidos / Pacientes com critério	100	2025	PERCENTUAL	100	PERCENTUAL	100	100	100	100	
Ação: Manter o atendimento multidisciplinar aos pacientes inseridos no PAD.											
Propostas ? e ? - Eixo ?, 9ª Conferência Municipal de Saúde											

OBJETIVO Nº 18		MANTER ATENDIMENTO DE PESSOAS VULNERÁVEIS E EM SITUAÇÃO DE RUA ATRAVÉS DO CONSULTÓRIO DE RUA						Ação: 2522			
Descrição da Meta	Indicador para monitoramento e avaliação da meta	Indicador (Linha-Base)			Meta Plano (2026-2029)	Unidade de Medida	Meta Prevista				
		Valor	Ano	Unidade de Medida			2026	2027	2028	2029	
Realizar no mínimo 50 atendimentos/ consultas ao mês	Atendimentos/consultas realizadas	600	2025	UNIDADE	2400	UNIDADE	600	600	600	600	
Ação: Realizar ações de prevenção para IST/AIDS, tuberculose e hepatites virais para populações vulneráveis, realizando no mínimo 50 atendimentos/mês com a equipe do Consultório na Rua.											
Propostas ? e ? - Eixo ?, 9ª Conferência Municipal de Saúde											

OBJETIVO Nº 19		GARANTIR ATENDIMENTO MULTIPROFISSIONAL NAS UNIDADES BÁSICAS DE SAÚDE (UBS) NAS ÁREAS DE ABRANGÊNCIA DO NÚCLEO DE APOIO À SAÚDE DA FAMÍLIA (NASF)					Ação: 2522			
Descrição da Meta	Indicador para monitoramento e avaliação da meta	Indicador (Linha-Base)			Meta Plano (2026-2029)	Unidade de Medida	Meta Prevista			
		Valor	Ano	Unidade de Medida			2026	2027	2028	2029
500 atendimentos mensais ou 6.000 atendimentos no ano	Atendimentos realizados	6000	2025	UNIDADE	24000	UNIDADE	6000	6000	6000	6000
Ação: Realizar atendimentos individuais ou em grupos no território.										
Propostas ? e ? - Eixo ?, 9ª Conferência Municipal de Saúde										

OBJETIVO Nº 20		GARANTIR ASSISTÊNCIA À POPULAÇÃO DAS ÁREAS RURAIS JÁ ASSISTIDAS PELO SAÚDE SOBRE RODAS (SSR)					Ação: 2522			
Descrição da Meta	Indicador para monitoramento e avaliação da meta	Indicador (Linha-Base)			Meta Plano (2026-2029)	Unidade de Medida	Meta Prevista			
		Valor	Ano	Unidade de Medida			2026	2027	2028	2029
Garantir 100% de atendimento nas áreas rurais já contempladas pelo SSR, conforme demanda	Número de pacientes atendidos / Número de pacientes agendados	100	2025	PERCENTUAL	100	PERCENTUAL	100	100	100	100
Ação: Realizar atendimentos individuais ou em grupos nas áreas rurais.										
Propostas ? e ? - Eixo ?, 9ª Conferência Municipal de Saúde										

OBJETIVO Nº 21		AQUISIÇÃO DE NOVO ÔNIBUS PARA OS ATENDIMENTOS DO SAÚDE SOBRE RODAS (SSR)						Ação:			
Descrição da Meta	Indicador para monitoramento e avaliação da meta	Indicador (Linha-Base)			Meta Plano (2026-2029)	Unidade de Medida	Meta Prevista				
		Valor	Ano	Unidade de Medida			2026	2027	2028	2029	
Adquirir um veículo equipado e adaptado para atendimentos médicos e de enfermagem em áreas rurais	Aquisição de veículo realizada	-	-	-	1	UNIDADE	1	1	1	1	
Ação: Licitar veículo novo para adequação do serviço existente											
Propostas ? e ? - Eixo ?, 9ª Conferência Municipal de Saúde											

OBJETIVO Nº 22		MANTER O ACOMPANHAMENTO DAS FAMÍLIAS CADASTRADAS NO PROGRAMA BOLSA FAMÍLIA						Ação: 2522			
	Indicador para monitoramento e avaliação da meta	Indicador (Linha-Base)			Meta Plano (2026-2029)	Unidade de Medida	Meta Prevista				
		Valor	Ano	Unidade de Medida			2026	2027	2028	2029	
Garantir acompanhamento mínimo de 35% dos beneficiados/por semestre	Pessoas acompanhadas/Total de pessoas cadastradas	35	2025	PERCENTUAL	35	PERCENTUAL	35	35	35	35	
Ação: Monitorar a taxa de cobertura das UBS que estão inseridas no Programa.											
Propostas ? e ? - Eixo ?, 9ª Conferência Municipal de Saúde											

OBJETIVO Nº 23		ATENDER NO PROGRAMA "VIVA LEITE" TODOS OS MENORES QUE SE ENQUADRAM NO PROTOCOLO DO GOVERNO ESTADUAL						Ação: 2524			
Descrição da Meta	Indicador para monitoramento e avaliação da meta	Indicador (Linha-Base)			Meta Plano (2026-2029)	Unidade de Medida	Meta Prevista				
		Valor	Ano	Unidade de Medida			2026	2027	2028	2029	
Atender 100% dos que se enquadram no protocolo	Menores atendidos / Menores com critério	100	2025	PERCENTUAL	100	PERCENTUAL	100	100	100	100	
Ação: Garantir o fornecimento do suplemento aos pacientes que se encaixem no Protocolo.											
Propostas ? e ? - Eixo ?, 9ª Conferência Municipal de Saúde											

OBJETIVO Nº 24		ATENDER NO PROGRAMA DE OXIGENOTERAPIA DOMICILIAR OS PACIENTES QUE SE ENQUADRAM NO PROTOCOLO MUNICIPAL						Ação: 2522			
Descrição da Meta	Indicador para monitoramento e avaliação da meta	Indicador (Linha-Base)			Meta Plano (2026-2029)	Unidade de Medida	Meta Prevista				
		Valor	Ano	Unidade de Medida			2026	2027	2028	2029	
Atender 100% dos que se enquadram no protocolo	Pacientes atendidos / Pacientes com critério	100	2025	PERCENTUAL	100	PERCENTUAL	100	100	100	100	
Ação: Garantir o fornecimento do oxigênio aos pacientes que se encaixem no Protocolo.											
Propostas ? e ? - Eixo ?, 9ª Conferência Municipal de Saúde											

OBJETIVO Nº 25		ATENDER NO PROGRAMA DE SUPLEMENTAÇÃO ALIMENTAR OS PACIENTES QUE SE ENQUADRAM NO PROTOCOLO MUNICIPAL						Ação: 2524			
Descrição da Meta	Indicador para monitoramento e avaliação da meta	Indicador (Linha-Base)			Meta Plano (2026-2029)	Unidade de Medida	Meta Prevista				
		Valor	Ano	Unidade de Medida			2026	2027	2028	2029	
Atender 100% dos que se enquadram no protocolo	Pacientes atendidos / Pacientes com critério	100	2025	PERCENTUAL	100	PERCENTUAL	100	100	100	100	
Ação: Garantir o fornecimento do suplemento aos pacientes que se encaixem no Protocolo.											
Propostas ? e ? - Eixo ?, 9ª Conferência Municipal de Saúde											

OBJETIVO Nº 26		ATENDER NO PROGRAMA DE INSULINODEPENDENTES OS PACIENTES QUE SE ENQUADRAM NO PROTOCOLO MUNICIPAL						Ação: 2522			
Descrição da Meta	Indicador para monitoramento e avaliação da meta	Indicador (Linha-Base)			Meta Plano (2026-2029)	Unidade de Medida	Meta Prevista				
		Valor	Ano	Unidade de Medida			2026	2027	2028	2029	
Atender 100% dos que se enquadram no protocolo	Pacientes atendidos / Pacientes com critério	100	2025	PERCENTUAL	100	PERCENTUAL	100	100	100	100	
Ação: Garantir o fornecimento de insumos aos pacientes que se encaixem no Protocolo.											
Propostas ? e ? - Eixo ?, 9ª Conferência Municipal de Saúde											

OBJETIVO Nº 27		ATENDER NO PROGRAMA DE COMBATE À DESNUTRIÇÃO (LEITE EM PÓ) OS PACIENTES QUE SE ENQUADRAM NO PROTOCOLO MUNICIPAL						Ação: 2524			
Descrição da Meta	Indicador para monitoramento e avaliação da meta	Indicador (Linha-Base)			Meta Plano (2026-2029)	Unidade de Medida	Meta Prevista				
		Valor	Ano	Unidade de Medida			2026	2027	2028	2029	
Atender 100% dos que se enquadram no protocolo	Menores atendidos / Menores com critério	100	2025	PERCENTUAL	100	PERCENTUAL	100	100	100	100	
Ação: Garantir o fornecimento de leite em pó aos pacientes que se encaixem no Protocolo.											
Propostas ? e ? - Eixo ?, 9ª Conferência Municipal de Saúde											

OBJETIVO Nº 28		GARANTIR A REALIZAÇÃO DE TODOS OS EXAMES LABORATORIAIS DA REDE MUNICIPAL DE SAÚDE, CONFORME DEMANDA						Ação: 2526			
Descrição da Meta	Indicador para monitoramento e avaliação da meta	Indicador (Linha-Base)			Meta Plano (2026-2029)	Unidade de Medida	Meta Prevista				
		Valor	Ano	Unidade de Medida			2026	2027	2028	2029	
Atender 100% da demanda da rede municipal de saúde	Exames realizados / Exames agendados	100	2025	PERCENTUAL	100	PERCENTUAL	100	100	100	100	
Ação: Realizar a análise dos exames laboratoriais coletados.											
Propostas ? e ? - Eixo ?, 9ª Conferência Municipal de Saúde											

OBJETIVO Nº 29		PROMOVER A ASSISTÊNCIA À SAÚDE, A HUMANIZAÇÃO E A QUALIDADE DO ATENDIMENTO, TORNANDO A EXPERIÊNCIA EM SAÚDE MAIS ACOLHEDORA E CENTRADA NAS NECESSIDADES INDIVIDUAIS DE CADA USUÁRIO								Ação:	
Descrição da Meta	Indicador para monitoramento e avaliação da meta	Indicador (Linha-Base)			Meta Plano (2026-2029)	Unidade de Medida	Meta Prevista				
		Valor	Ano	Unidade de Medida			2026	2027	2028	2029	
Alcançar a assistência à saúde da comunidade no município Limeira e região de Piracicaba, focando na reorganização gerencial e no aprimoramento da capacidade operacional do Sistema Único de Saúde (SUS), com a Atenção Primária à Saúde (APS) como eixo central, promovendo seu papel de coordenadora do cuidado nos sistemas locais, além de estruturar programas e projetos que potencializem a capacidade resolutiva e incentivem os processos de territorialização e regionalização em saúde.	Cobertura Potencial da APS = ((nº eSF DO MUNICÍPIO X 35.00) + (Nº eAP 20h do município x 1.750) + (nº eAP 30h do município x 2.625) + (população informada no SISAB por eCR eSFR e eAPP do município)) x 100 / Estimativa Populacional IBGE	-	-	-	100	PERCENTUAL	100	100	100	100	
Ação: Disponibilizar equipe para garantir assistência a comunidade.											
Propostas ? e ? - Eixo ?, 9ª Conferência Municipal de Saúde											

OBJETIVO Nº 30		GARANTIR A OFERTA DE 02 ULTRASSONOGRAFIAS TRANSVAGINAL DE 1º TRIMESTRE PARA TODAS AS GESTANTES DA REDE PÚBLICA MUNICIPAL DE SAÚDE							Ação:	
Descrição da Meta	Indicador para monitoramento e avaliação da meta	Indicador (Linha-Base)			Meta Plano (2026-2029)	Unidade de Medida	Meta Prevista			
		Valor	Ano	Unidade de Medida			2026	2027	2028	2029
Garantir a oferta dos exames conforme Lei Federal 14.598/23	Total de agendamentos / Total de gestantes na rede	-	-	-	90	PERCENTUAL	90	90	90	90
Ação: Agendar os exames na Idade Gestacional (IG) adequada para realização dos mesmos; Manter planilha de agendamentos atualizada										
Propostas ? e ? - Eixo ?, 9ª Conferência Municipal de Saúde										

OBJETIVO Nº 31		ATENDER NO AMBULATÓRIO DE IMPLANOM AS PACIENTES QUE SE ENQUADRAM NO PROTOCOLO MUNICIPAL							Ação:	
Descrição da Meta	Indicador para monitoramento e avaliação da meta	Indicador (Linha-Base)			Meta Plano (2026-2029)	Unidade de Medida	Meta Prevista			
		Valor	Ano	Unidade de Medida			2026	2027	2028	2029
Atender 100% dos que se enquadram no protocolo	Implantes realizados/Mulheres que se enquadram no protocolo	-	-	-	100	PERCENTUAL	100	100	100	100
Ação: Garantir a compra e oferta do dispositivo; Garantir o agendamento para avaliação no Ambulatório à todas as mulheres que se enquadram no protocolo municipal.										
Propostas ? e ? - Eixo ?, 9ª Conferência Municipal de Saúde										

6.2 DIRETORIA DE ATENÇÃO SECUNDÁRIA

OBJETIVO Nº 1 AMPLIAR O ACESSO ÀS CONSULTAS DE ESPECIALIDADES							Ação: 2010			
Descrição da Meta	Indicador para monitoramento e avaliação da meta	Indicador (Linha-Base)			Meta Plano (2026-2029)	Unidade de Medida	Meta Prevista			
		Valor	Ano	Unidade de Medida			2026	2027	2028	2029
Ampliar em 10% a oferta de consultas de especialidades no ano	Consultas do ano vigente - consultas do ano anterior / consultas do ano anterior	100	2025	PERCENTUAL	10	PERCENTUAL	10	10	10	10
Ação: Expandir as agendas de consultas e capacitar os profissionais.										
Propostas ? e ? - Eixo ?, 9ª Conferência Municipal de Saúde										

OBJETIVO Nº 2 QUALIFICAR E AMPLIAR O ATENDIMENTO NA REABILITAÇÃO MOTORA FUNCIONAL							Ação: 1090			
Descrição da Meta	Indicador para monitoramento e avaliação da meta	Indicador (Linha-Base)			Meta Plano (2026-2029)	Unidade de Medida	Meta Prevista			
		Valor	Ano	Unidade de Medida			2026	2027	2028	2029
Implantar e manter 01 Centro de Reabilitação Motora Funcional	Centro de Reabilitação Motora implantado	1	2025	UNIDADE	1	UNIDADE	1	1	1	1
Ação: Construir, reformar ou locar um espaço e recrutar a equipe para a implantação do Centro.										
Propostas ? e ? - Eixo ?, 9ª Conferência Municipal de Saúde										

OBJETIVO Nº 3		QUALIFICAR OS ENCAMINHAMENTOS DA ATENÇÃO BÁSICA PARA O CENTRO DE ATENÇÃO À SAÚDE DA MULHER (CASM)						Ação: 2530			
Descrição da Meta	Indicador para monitoramento e avaliação da meta	Indicador (Linha-Base)			Meta Plano (2026-2029)	Unidade de Medida	Meta Prevista				
		Valor	Ano	Unidade de Medida			2026	2027	2028	2029	
Encaminhar 90% dos pacientes da Atenção Básica ao CASM com assertividade do protocolo ao ano	Pacientes encaminhados com assertividade do protocolo / Pacientes encaminhados	80	2025	PERCENTUAL	90	PERCENTUAL	90	90	90	90	
Ação: Garantir e manter atualizado os protocolos do CASM, capacitar as equipes e disponibilizar os protocolos na rede.											
Propostas ? e ? - Eixo ?, 9ª Conferência Municipal de Saúde											

OBJETIVO Nº 4		GERENCIAR A REALIZAÇÃO DOS PROCEDIMENTOS DO PLANEJAMENTO FAMILIAR						Ação: 2530			
Descrição da Meta	Indicador para monitoramento e avaliação da meta	Indicador (Linha-Base)			Meta Plano (2026-2029)	Unidade de Medida	Meta Prevista				
		Valor	Ano	Unidade de Medida			2026	2027	2028	2029	
Realizar 80% dos métodos contraceptivos definitivos (laqueadura e vasectomia) nos pacientes elegíveis ao ano	Total de paciente elegíveis/ Total de procedimentos realizados	60	2025	PERCENTUAL	80	PERCENTUAL	80	80	80	80	
Ação: Gerenciar ações de ampliações nas agendas cirúrgicas junto aos hospitais conveniados.											
Propostas ? e ? - Eixo ?, 9ª Conferência Municipal de Saúde											

OBJETIVO Nº 5		CAPACITAR O PROFISSIONAL DA ATENÇÃO BÁSICA NO ATENDIMENTO AO PACIENTE DE SAÚDE MENTAL						Ação: 2534			
Descrição da Meta	Indicador para monitoramento e avaliação da meta	Indicador (Linha-Base)			Meta Plano (2026-2029)	Unidade de Medida	Meta Prevista				
		Valor	Ano	Unidade de Medida			2026	2027	2028	2029	
Realizar no mínimo 15 matriciamentos nas Unidades de Saúde ao ano	Matriciamentos realizados	10	2025	UNIDADE	60	UNIDADE	15	15	15	15	
Ação: Qualificar e ampliar ações nos cuidados de saúde mental na Atenção Básica.											
Propostas ? e ? - Eixo ?, 9ª Conferência Municipal de Saúde											

OBJETIVO Nº 6		CRIAÇÃO DO GRUPO CONDUTOR MUNICIPAL DE POLÍTICAS EM SAÚDE MENTAL						Ação: 2010			
Descrição da Meta	Indicador para monitoramento e avaliação da meta	Indicador (Linha-Base)			Meta Plano (2026-2029)	Unidade de Medida	Meta Prevista				
		Valor	Ano	Unidade de Medida			2026	2027	2028	2029	
Implantar e manter 01 Grupo Condutor Municipal de Políticas em Saúde Mental	Grupo Condutor Municipal de Políticas em Saúde Mental implantado	-	-	-	1	UNIDADE	1	1	1	1	
Ação: Convocar representantes da saúde e das instituições intersetoriais.											
Propostas ? e ? - Eixo ?, 9ª Conferência Municipal de Saúde											

OBJETIVO Nº 7		AMPLIAR O ACESSO ÀS TERAPIAS MULTIDISCIPLINARES					Ação: 2530			
Descrição da Meta	Indicador para monitoramento e avaliação da meta	Indicador (Linha-Base)			Meta Plano (2026-2029)	Unidade de Medida	Meta Prevista			
		Valor	Ano	Unidade de Medida			2026	2027	2028	2029
Ampliar em 5% a oferta de terapias multidisciplinares ao ano	Terapias do ano vigente - terapias do ano anterior / terapias do ano anterior	100	2025	PERCENTUAL	5	PERCENTUAL	5	5	5	5
Ação: Expandir as agendas de terapias multidisciplinares.										
Propostas ? e ? - Eixo ?, 9ª Conferência Municipal de Saúde										

OBJETIVO Nº 8		GARANTIR A ENTREGA DE PRÓTESE DENTÁRIA AOS MUNICÍPIOS					Ação: 2530			
Descrição da Meta	Indicador para monitoramento e avaliação da meta	Indicador (Linha-Base)			Meta Plano (2026-2029)	Unidade de Medida	Meta Prevista			
		Valor	Ano	Unidade de Medida			2026	2027	2028	2029
Garantir a entrega de 1440 próteses dentária ao ano	Número de prótese entregues	1440	2025	UNIDADE	5760	UNIDADE	1440	1440	1440	1440
Ação: Expandir as agendas e capacitar os profissionais na qualificação dos encaminhamentos.										
Propostas ? e ? - Eixo ?, 9ª Conferência Municipal de Saúde										

OBJETIVO Nº 9		QUALIFICAR E PADRONIZAR OS PROTOCOLOS DE SAÚDE BUCAL NA ATENÇÃO ESPECIALIZADA						Ação: 2530			
Descrição da Meta	Indicador para monitoramento e avaliação da meta	Indicador (Linha-Base)			Meta Plano (2026-2029)	Unidade de Medida	Meta Prevista				
		Valor	Ano	Unidade de Medida			2026	2027	2028	2029	
Atualizar 100% dos protocolos de saúde bucal na atenção especializada ao ano	Total de protocolos-POPs da saúde bucal atualizados / Total de protocolos-POPs da saúde bucal	100	2025	PERCENTUAL	100	PERCENTUAL	100	100	100	100	
Ação: Manter os protocolos atualizados e disponibilizados em toda a rede de saúde.											
Propostas ? e ? - Eixo ?, 9ª Conferência Municipal de Saúde											

OBJETIVO Nº 10		AMPLIAR O ACESSO À EXAMES DE MÉDIA E ALTA COMPLEXIDADE						Ação: 2550			
Descrição da Meta	Indicador para monitoramento e avaliação da meta	Indicador (Linha-Base)			Meta Plano (2026-2029)	Unidade de Medida	Meta Prevista				
		Valor	Ano	Unidade de Medida			2026	2027	2028	2029	
Ampliar em 10% a oferta de exames de média e alta complexidade ao ano	Exames do ano vigente - exames do ano anterior / exames do ano anterior	100	2025	PERCENTUAL	10	PERCENTUAL	10	10	10	10	
Ação: Expandir as agendas de exames.											
Propostas ? e ? - Eixo ?, 9ª Conferência Municipal de Saúde											

OBJETIVO Nº 11 AUDITAR OS PRONTUÁRIOS APRESENTADOS							Ação: 2010			
Descrição da Meta	Indicador para monitoramento e avaliação da meta	Indicador (Linha-Base)			Meta Plano (2026-2029)	Unidade de Medida	Meta Prevista			
		Valor	Ano	Unidade de Medida			2026	2027	2028	2029
Auditar 100% dos prontuários apresentados	Número de prontuários auditados / Número de prontuários apresentados	-	-	-	100	PERCENTUAL	100	100	100	100
Ação: Realizar auditoria em todos os prontuários apresentados pelas instituições conveniadas.										
Propostas ? e ? - Eixo ?, 9ª Conferência Municipal de Saúde										

OBJETIVO Nº 12 FORTALECER A TRANSPARÊNCIA E A PRESTAÇÃO DE CONTAS DAS AÇÕES E RECURSOS APLICADOS NO SISTEMA DE SAÚDE MUNICIPAL							Ação: 2010			
Descrição da Meta	Indicador para monitoramento e avaliação da meta	Indicador (Linha-Base)			Meta Plano (2026-2029)	Unidade de Medida	Meta Prevista			
		Valor	Ano	Unidade de Medida			2026	2027	2028	2029
Divulgar relatórios de auditorias quadrimestrais no Portal da Transparência, em Audiência Pública e ao Conselho Municipal de Saúde	Relatórios de auditoria publicados	-	-	-	12	UNIDADE	3	3	3	3
Ação: Publicar os principais resultados das auditorias em relatórios de fácil compreensão.										
Propostas ? e ? - Eixo ?, 9ª Conferência Municipal de Saúde										

OBJETIVO Nº 13		ASSEGURAR A CONFORMIDADE DOS PROCESSOS ÀS REGRAS DO SUS						Ação: 2010			
Descrição da Meta	Indicador para monitoramento e avaliação da meta	Indicador (Linha-Base)			Meta Plano (2026-2029)	Unidade de Medida	Meta Prevista				
		Valor	Ano	Unidade de Medida			2026	2027	2028	2029	
Alcançar uma taxa de conformidade de 95% nas AIHs auditadas no ano	Total de AIHs auditadas apresentadas /Total de AIHs em conformidades	-	-	-	95	PERCENTUAL	95	95	95	95	
Ação: Registrar e acompanhar as não conformidades identificadas na auditoria e garantir que sejam corrigidas pelo prestador.											
Propostas ? e ? - Eixo ?, 9ª Conferência Municipal de Saúde											

6.3 DIRETORIA DE URGÊNCIA E EMERGÊNCIA

OBJETIVO Nº 1		INTEGRAR EQUIPES DE URGÊNCIA E EMERGÊNCIA NOS ATENDIMENTOS DO SAMU						Ação: 2560			
Descrição da Meta	Indicador para monitoramento e avaliação da meta	Indicador (Linha-Base)			Meta Plano (2026-2029)	Unidade de Medida	Meta Prevista				
		Valor	Ano	Unidade de Medida			2026	2027	2028	2029	
Melhorar a integração dos demais serviços de saúde com o SAMU, reunindo as coordenações das unidades através de 12 encontros ao ano	Encontros realizados com ata de reunião e lista de presença	12	2025	UNIDADE	48	UNIDADE	12	12	12	12	
Ação: Realizar encontros mensais padronizando e fortalecendo os atendimentos.											
Propostas ? e ? - Eixo ?, 9ª Conferência Municipal de Saúde											

OBJETIVO Nº 2		MANTER TREINAMENTOS NO NÚCLEO DE EDUCAÇÃO EM URGÊNCIAS (NEU)						Ação: 2560			
Descrição da Meta	Indicador para monitoramento e avaliação da meta	Indicador (Linha-Base)			Meta Plano (2026-2029)	Unidade de Medida	Meta Prevista				
		Valor	Ano	Unidade de Medida			2026	2027	2028	2029	
Capacitar 50% da equipe do SAMU qualificando o desempenho dos profissionais de saúde, através do cronograma estabelecido pelo Ministério da Saúde	Profissionais capacitados / Total de profissionais	50	2025	PERCENTUAL	50	PERCENTUAL	50	50	50	50	
Ação: Realizar treinamentos no NEU.											
Propostas ? e ? - Eixo ?, 9ª Conferência Municipal de Saúde											

OBJETIVO Nº 3 MANTER A QUALIFICAÇÃO DOS SERVIÇOS DO SAMU										Ação: 2560	
Descrição da Meta	Indicador para monitoramento e avaliação da meta	Indicador (Linha-Base)			Meta Plano (2026-2029)	Unidade de Medida	Meta Prevista				
		Valor	Ano	Unidade de Medida			2026	2027	2028	2029	
Atender os cinco requisitos exigidos pelo Ministério da Saúde para melhorar constantemente a qualidade dos serviços ofertados	Requisitos atendidos	5	2025	UNIDADE	20	UNIDADE	5	5	5	5	
Ação: Manter atualização de protocolos, frota, dimensionamento, equipes e identidade visual.											
Propostas ? e ? - Eixo ?, 9ª Conferência Municipal de Saúde											

OBJETIVO Nº 4 APRIMORAR A INTEGRAÇÃO DO SAMU COM A CENTRAL DE AMBULÂNCIAS										Ação: 2560	
Descrição da Meta	Indicador para monitoramento e avaliação da meta	Indicador (Linha-Base)			Meta Plano (2026-2029)	Unidade de Medida	Meta Prevista				
		Valor	Ano	Unidade de Medida			2026	2027	2028	2029	
Semestralmente redefinir protocolos para agilizar os atendimentos médicos através da comunicação radiofônica entre SAMU e Central	Protocolos implantados e lista de reuniões	2	2025	UNIDADE	8	UNIDADE	2	2	2	2	
Ação: Aprimorar a regulação das ambulâncias da rede com elaboração de protocolos e apoios.											
Propostas ? e ? - Eixo ?, 9ª Conferência Municipal de Saúde											

OBJETIVO Nº 5		REESTRUTURAR O SERVIÇO INFORMATIZADO DA CENTRAL DE REGULAÇÃO DO SAMU						Ação: 2560			
Descrição da Meta	Indicador para monitoramento e avaliação da meta	Indicador (Linha-Base)			Meta Plano (2026-2029)	Unidade de Medida	Meta Prevista				
		Valor	Ano	Unidade de Medida			2026	2027	2028	2029	
Realizar no mínimo uma atualização ao ano para organizar informações e dados de atendimento, assim como arquivamento de prontuários	Atualização realizadas no sistema	1	2025	UNIDADE	4	UNIDADE	1	1	1	1	
Ação: Readequar o sistema informatizado do SAMU, com informações e dados mais precisos para elaboração dos relatórios analíticos enviados ao Ministério da Saúde.											
Propostas ? e ? - Eixo ?, 9ª Conferência Municipal de Saúde											

OBJETIVO Nº 6		PARTICIPAR DE TREINAMENTOS DE ATENDIMENTOS A MÚLTIPLAS VÍTIMAS						Ação: 2560			
Descrição da Meta	Indicador para monitoramento e avaliação da meta	Indicador (Linha-Base)			Meta Plano (2026-2029)	Unidade de Medida	Meta Prevista				
		Valor	Ano	Unidade de Medida			2026	2027	2028	2029	
Participar no mínimo de um simulado ao ano a fim de adquirir novas habilidades e melhorar o desempenho dos profissionais de saúde	Participação em simulados	1	2025	UNIDADE	4	UNIDADE	1	1	1	1	
Ação: Promover simulado de múltiplas vítimas.											
Propostas ? e ? - Eixo ?, 9ª Conferência Municipal de Saúde											

OBJETIVO Nº 7		ELABORAR PLANO DE EDUCAÇÃO PERMANENTE						Ação: 2560			
Descrição da Meta	Indicador para monitoramento e avaliação da meta	Indicador (Linha-Base)			Meta Plano (2026-2029)	Unidade de Medida	Meta Prevista				
		Valor	Ano	Unidade de Medida			2026	2027	2028	2029	
Promover no mínimo dez planos ao ano para garantir e fortalecer o conhecimento e habilidades na assistência em saúde	Planos realizados	10	2025	UNIDADE	40	UNIDADE	10	10	10	10	
Ação: Promover treinamentos identificando as necessidades de aprendizado das equipes.											
Propostas ? e ? - Eixo ?, 9ª Conferência Municipal de Saúde											

OBJETIVO Nº 8		PROMOVER CAPACITAÇÃO "LEI LUCAS"						Ação: 2560			
Descrição da Meta	Indicador para monitoramento e avaliação da meta	Indicador (Linha-Base)			Meta Plano (2026-2029)	Unidade de Medida	Meta Prevista				
		Valor	Ano	Unidade de Medida			2026	2027	2028	2029	
Capacitar 100% dos monitores e professores em treinamentos em prevenção de acidentes e assistência de primeiros socorros das escolas da rede pública municipal	Escolas capacitadas/Escolas da rede pública	100	2025	PERCENTUAL	100	PERCENTUAL	100	100	100	100	
Ação: Promoção de treinamentos nas escolas da rede pública municipal.											
Propostas ? e ? - Eixo ?, 9ª Conferência Municipal de Saúde											

OBJETIVO Nº 9		MANUTENÇÃO DO "PROJETO SAMUZINHO"						Ação: 2560			
Descrição da Meta	Indicador para monitoramento e avaliação da meta	Indicador (Linha-Base)			Meta Plano (2026-2029)	Unidade de Medida	Meta Prevista				
		Valor	Ano	Unidade de Medida			2026	2027	2028	2029	
Capacitar 40% das escolas da rede pública municipal com treinamentos de prevenção de acidentes e capacitação em primeiros socorros aos alunos do 5º (quinto) ano do ensino fundamental	Escolas capacitadas / Escolas da rede pública	40	2025	PERCENTUAL	40	PERCENTUAL	40	40	40	40	
Ação: Promoção de treinamentos nas escolas da rede pública municipal.											
Propostas ? e ? - Eixo ?, 9ª Conferência Municipal de Saúde											

OBJETIVO Nº 10		AGILIZAR AS MANUTENÇÕES PREVENTIVAS E CORRETIVAS DAS AMBULÂNCIAS DO SAMU						Ação: 2560			
Descrição da Meta	Indicador para monitoramento e avaliação da meta	Indicador (Linha-Base)			Meta Plano (2026-2029)	Unidade de Medida	Meta Prevista				
		Valor	Ano	Unidade de Medida			2026	2027	2028	2029	
Contratar / manter empresa especializada em manutenção de veículos para garantir a frota completa das ambulâncias	Contratação de empresa realizada	1	2025	UNIDADE	4	UNIDADE	1	1	1	1	
Ação: Realizar contratação de empresa exclusiva em manutenção de ambulâncias.											
Propostas ? e ? - Eixo ?, 9ª Conferência Municipal de Saúde											

OBJETIVO Nº 11		MANTER TEMPO RESPOSTA CONFORME PROTOCOLO DO SAMU						Ação: 2560			
Descrição da Meta	Indicador para monitoramento e avaliação da meta	Indicador (Linha-Base)			Meta Plano (2026-2029)	Unidade de Medida	Meta Prevista				
		Valor	Ano	Unidade de Medida			2026	2027	2028	2029	
Manter média de até dez minutos no tempo resposta a fim de garantir atendimento ao paciente com menor tempo de deslocamento do suporte necessário	Tempo resposta em minutos	10	2025	UNIDADE	10	UNIDADE	10	10	10	10	
Ação: Seguir protocolo de tempo resposta.											
Propostas ? e ? - Eixo ?, 9ª Conferência Municipal de Saúde											

OBJETIVO Nº 12		MANTER COBERTURA DOS ATENDIMENTOS DO SAMU						Ação: 2560			
Descrição da Meta	Indicador para monitoramento e avaliação da meta	Indicador (Linha-Base)			Meta Plano (2026-2029)	Unidade de Medida	Meta Prevista				
		Valor	Ano	Unidade de Medida			2026	2027	2028	2029	
Atender 95% das demandas recebidas pelo SAMU	Números de atendimentos / Números de solicitações	90	2025	PERCENTUAL	95	PERCENTUAL	95	95	95	95	
Ação: Realizar os atendimentos conforme as solicitações.											
Propostas ? e ? - Eixo ?, 9ª Conferência Municipal de Saúde											

OBJETIVO Nº 13		INSERIR O TROMBOLÍTICO na Ambulância de Suporte Avançado					Ação: 2590			
Descrição da Meta	Indicador para monitoramento e avaliação da meta	Indicador (Linha-Base)			Meta Plano (2026-2029)	Unidade de Medida	Meta Prevista			
		Valor	Ano	Unidade de Medida			2026	2027	2028	2029
Administrar a medicação em 100% dos pacientes com Infarto Agudo do Miocárdio	Pacientes medicados / Pacientes infartados com critério	100	2025	PERCENTUAL	100	PERCENTUAL	100	100	100	100
Ação: Aquisição e credenciamento da medicação junto ao Ministério da Saúde.										
Propostas ? e ? - Eixo ?, 9ª Conferência Municipal de Saúde										

OBJETIVO Nº 14		IMPLANTAR "TABLETS" NAS AMBULÂNCIAS					Ação: 2560			
Descrição da Meta	Indicador para monitoramento e avaliação da meta	Indicador (Linha-Base)			Meta Plano (2026-2029)	Unidade de Medida	Meta Prevista			
		Valor	Ano	Unidade de Medida			2026	2027	2028	2029
Implantar / manter equipamentos em 100% da frota para auxiliar na precisão da localização de ocorrências e acompanhamento do deslocamento em tempo real pela Central de Regulação, garantindo agilidade e segurança nos atendimentos	Ambulâncias com equipamento / Números de ambulâncias	100	2025	PERCENTUAL	100	PERCENTUAL	100	100	100	100
Ação: Aquisição de equipamentos.										
Propostas ? e ? - Eixo ?, 9ª Conferência Municipal de Saúde										

OBJETIVO		IMPLANTAR PROTOCOLOS DE ATENDIMENTOS								Ação: 2560	
Nº 15		Indicador (Linha-Base)			Meta Plano (2026-2029)	Unidade de Medida	Meta Prevista				
Descrição da Meta	Indicador para monitoramento e avaliação da meta	Valor	Ano	Unidade de Medida			2026	2027	2028	2029	
Implantar três protocolos de atendimentos internos e externos, junto à coordenação do serviço, para realização de atendimento com padronização e aumento de qualidade	Protocolos implantados	3	2025	UNIDADE	12	UNIDADE	3	3	3	3	
Ação: Elaborar protocolos.											
Propostas ? e ? - Eixo ?, 9ª Conferência Municipal de Saúde											

OBJETIVO		FORNECER CURSOS, ATRAVÉS DO NÚCLEO DE EDUCAÇÃO EM URGÊNCIAS (NEU)								Ação: 2560	
Nº 16		Indicador (Linha-Base)			Meta Plano (2026-2029)	Unidade de Medida	Meta Prevista				
Descrição da Meta	Indicador para monitoramento e avaliação da meta	Valor	Ano	Unidade de Medida			2026	2027	2028	2029	
Fornecer no mínimo cinco capacitações ao ano, com objetivo de fortalecer conhecimento e melhorar o desempenho e habilidade dos profissionais de saúde, resultando em atendimento padronizado e qualificado	Capacitações realizadas	5	2025	UNIDADE	20	UNIDADE	5	5	5	5	
Ação: Promoção de capacitações.											
Propostas ? e ? - Eixo ?, 9ª Conferência Municipal de Saúde											

OBJETIVO Nº 17		QUALIFICAR O SISTEMA INFORMATIZADO							Ação: 1090	
Descrição da Meta	Indicador para monitoramento e avaliação da meta	Indicador (Linha-Base)			Meta Plano (2026-2029)	Unidade de Medida	Meta Prevista			
		Valor	Ano	Unidade de Medida			2026	2027	2028	2029
Otimizar semestralmente o sistema a fim de organizar as informações e dados de atendimento, através de sistema integrado de comunicação entre central de atendimento e ambulâncias, garantindo efetividade e assertividade nos atendimentos	Sistema revisado	2	2025	UNIDADE	8	UNIDADE	2	2	2	2
Ação: Revisar, atualizar e integrar o sistema de comunicação.										
Propostas ? e ? - Eixo ?, 9ª Conferência Municipal de Saúde										

OBJETIVO Nº 18		QUALIFICAR ATENDIMENTOS DA CENTRAL DE AMBULÂNCIAS						Ação: 1090			
Descrição da Meta	Indicador para monitoramento e avaliação da meta	Indicador (Linha-Base)			Meta Plano (2026-2029)	Unidade de Medida	Meta Prevista				
		Valor	Ano	Unidade de Medida			2026	2027	2028	2029	
Garantir 50% do nível de satisfação ÓTIMO e BOM através de pesquisa de satisfação com propósito de identificar pontos de melhoria e qualificar os protocolos de atendimento	Resultados ÓTIMO e BOM / Total de pesquisas:	50	2025	PERCENTUAL	50	PERCENTUAL	50	50	50	50	
Ação: Realizar pesquisa de satisfação.											
Propostas ? e ? - Eixo ?, 9ª Conferência Municipal de Saúde											

OBJETIVO Nº 19		PARTICIPAR DE TREINAMENTOS DE ATENDIMENTOS A MÚLTIPLAS VÍTIMAS						Ação: 2010			
Descrição da Meta	Indicador para monitoramento e avaliação da meta	Indicador (Linha-Base)			Meta Plano (2026-2029)	Unidade de Medida	Meta Prevista				
		Valor	Ano	Unidade de Medida			2026	2027	2028	2029	
Participar no mínimo de um simulado ao ano a fim de adquirir novas habilidades e melhorar o desempenho dos profissionais de saúde	Participação em simulados	1	2025	UNIDADE	4	UNIDADE	1	1	1	1	
Ação: Promover simulado de múltiplas vítimas.											
Propostas ? e ? - Eixo ?, 9ª Conferência Municipal de Saúde											

OBJETIVO Nº 20		GARANTIR TRANSPORTE A TODOS OS PACIENTES DA CENTRAL DE AMBULÂNCIAS						Ação: 2010			
Descrição da Meta	Indicador para monitoramento e avaliação da meta	Indicador (Linha-Base)			Meta Plano (2026-2029)	Unidade de Medida	Meta Prevista				
		Valor	Ano	Unidade de Medida			2026	2027	2028	2029	
Atender 100% dos pacientes disponibilizando veículos para atender todos os encaminhamentos de pacientes SUS, para consultas, tratamento e exames para as cidades pactuadas (cidades de referência)	Pacientes atendidos / Números de encaminhamentos	100	2025	PERCENTUAL	100	PERCENTUAL	100	100	100	100	
Ação: Readequar a frota do setor conforme demanda.											
Propostas ? e ? - Eixo ?, 9ª Conferência Municipal de Saúde											

OBJETIVO Nº 21		AGILIZAR AS MANUTENÇÕES PREVENTIVAS E CORRETIVAS DAS AMBULÂNCIAS DA CENTRAL DE						Ação: 2010			
Descrição da Meta	Indicador para monitoramento e avaliação da meta	Indicador (Linha-Base)			Meta Plano (2026-2029)	Unidade de Medida	Meta Prevista				
		Valor	Ano	Unidade de Medida			2026	2027	2028	2029	
Contratar / manter empresa especializada para garantir a frota completa	Contratação de empresa realizada	1	2025	UNIDADE	4	UNIDADE	1	1	1	1	
Ação: Realizar contratação de empresa exclusiva para manutenção das ambulâncias.											
Propostas ? e ? - Eixo ?, 9ª Conferência Municipal de Saúde											

OBJETIVO Nº 22		DIMINUIR FALTAS NOS TRANSPORTES DA CENTRAL DE AMBULÂNCIAS						Ação: 2010			
Descrição da Meta	Indicador para monitoramento e avaliação da meta	Indicador (Linha-Base)			Meta Plano (2026-2029)	Unidade de Medida	Meta Prevista				
		Valor	Ano	Unidade de Medida			2026	2027	2028	2029	
Manter abaixo de 10% o índice de faltas dos pacientes que utilizam o serviço	Números de faltas / Número de agendamentos	10	2025	PERCENTUAL	10	PERCENTUAL	10	10	10	10	
Ação: Dimensionar os pacientes e veículos conforme a demanda de agendamentos para evitar faltas.											
Propostas ? e ? - Eixo ?, 9ª Conferência Municipal de Saúde											

OBJETIVO Nº 23		MELHORAR A ESTRUTURA FÍSICA E AMBIÊNCIA DAS UNIDADES DE PRONTO ATENDIMENTO						Ação: 2570			
Descrição da Meta	Indicador para monitoramento e avaliação da meta	Indicador (Linha-Base)			Meta Plano (2026-2029)	Unidade de Medida	Meta Prevista				
		Valor	Ano	Unidade de Medida			2026	2027	2028	2029	
Elaborar estudo com as necessidades de cada Unidade a fim de promover reformas e ampliações estruturais para qualificação dos atendimentos	Unidades com estudo realizado / Total de Unidades	100	2025	PERCENTUAL	100	PERCENTUAL	100	100	100	100	
Ação: Elaboração de estudo.											
Propostas ? e ? - Eixo ?, 9ª Conferência Municipal de Saúde											

OBJETIVO Nº 24		FORNECER CAPACITAÇÕES ÀS EQUIPES DE ENFERMAGEM COM O NÚCLEO DE EDUCAÇÃO EM URGÊNCIA (NEU)						Ação: 2510			
Descrição da Meta	Indicador para monitoramento e avaliação da meta	Indicador (Linha-Base)			Meta Plano (2026-2029)	Unidade de Medida	Meta Prevista				
		Valor	Ano	Unidade de Medida			2026	2027	2028	2029	
Oferecer no mínimo quatro capacitações a fim de qualificar as equipes para melhoria dos atendimentos, com elaboração e atualização de protocolos	Participação dos profissionais e lista de presença	4	2025	UNIDADE	16	UNIDADE	4	4	4	4	
Ação: Promoção de capacitações.											
Propostas ? e ? - Eixo ?, 9ª Conferência Municipal de Saúde											

OBJETIVO Nº 25		ATUALIZAÇÃO DE PROTOCOLOS						Ação: 2570			
Descrição da Meta	Indicador para monitoramento e avaliação da meta	Indicador (Linha-Base)			Meta Plano (2026-2029)	Unidade de Medida	Meta Prevista				
		Valor	Ano	Unidade de Medida			2026	2027	2028	2029	
Criar três protocolos a fim de qualificar o acolhimento da enfermagem, potencializando a atuação da equipe na assistência ao paciente de acordo com a classificação de risco	Construção dos Protocolos e equipe treinada	3	2025	UNIDADE	12	UNIDADE	3	3	3	3	
Ação: Criação de protocolos e fluxos internos de atendimentos.											
Propostas ? e ? - Eixo ?, 9ª Conferência Municipal de Saúde											

OBJETIVO Nº 26		REVER CRITÉRIOS DE REGULAÇÃO MÉDICA						Ação: 2570			
Descrição da Meta	Indicador para monitoramento e avaliação da meta	Indicador (Linha-Base)			Meta Plano (2026-2029)	Unidade de Medida	Meta Prevista				
		Valor	Ano	Unidade de Medida			2026	2027	2028	2029	
Padronizar 100% dos encaminhamentos de pacientes com necessidade de maior complexidade hospitalar através de protocolos de fluxos	Pacientes atendidos / Pacientes atendidos com critério de encaminhamento	100	2025	PERCENTUAL	100	PERCENTUAL	100	100	100	100	
Ação: Padronização de protocolos e fluxos de encaminhamento.											
Propostas ? e ? - Eixo ?, 9ª Conferência Municipal de Saúde											

OBJETIVO Nº 27		OTIMIZAR AS SALAS DE EMERGÊNCIA						Ação: 2570			
Descrição da Meta	Indicador para monitoramento e avaliação da meta	Indicador (Linha-Base)			Meta Plano (2026-2029)	Unidade de Medida	Meta Prevista				
		Valor	Ano	Unidade de Medida			2026	2027	2028	2029	
Padronizar e qualificar a assistência na sala de emergência dos PAS com informações e checklists atualizados em locais visíveis facilitando e agilizando os atendimentos	Salas com informações / Salas de emergência	100	2025	PERCENTUAL	100	PERCENTUAL	100	100	100	100	
Ação: Implantar e manter cartazes de técnicas de procedimentos e administração de medicamentos.											
Propostas ? e ? - Eixo ?, 9ª Conferência Municipal de Saúde											

OBJETIVO		QUALIFICAR O SISTEMA DE INFORMATIZAÇÃO DA UNIDADE						Ação: 2570			
Nº 28											
Descrição da Meta	Indicador para monitoramento e avaliação da meta	Indicador (Linha-Base)			Meta Plano (2026-2029)	Unidade de Medida	Meta Prevista				
		Valor	Ano	Unidade de Medida			2026	2027	2028	2029	
Informatizar 100% das salas de observação e emergência para proporcionar melhoria na assistência ao paciente através de sistemas de enfermagem com planejamento de ações individuais	Salas informatizadas / Total de salas	100	2025	PERCENTUAL	100	PERCENTUAL	100	100	100	100	
Ação: Aquisição de equipamentos e mobiliários.											
Propostas ? e ? - Eixo ?, 9ª Conferência Municipal de Saúde											

OBJETIVO		AMPLIAR A OFERTA DE EXAMES AOS PACIENTES						Ação: 2010			
Nº 29											
Descrição da Meta	Indicador para monitoramento e avaliação da meta	Indicador (Linha-Base)			Meta Plano (2026-2029)	Unidade de Medida	Meta Prevista				
		Valor	Ano	Unidade de Medida			2026	2027	2028	2029	
Realizar exames laboratoriais em 100% dos pacientes pediátricos da sala de emergência e observação	Exames realizados / Pacientes atendidos com necessidade de realização de exames	100	2025	PERCENTUAL	100	PERCENTUAL	100	100	100	100	
Ação: Melhorar a prestação de serviços através dos convênios firmados com a empresa contratada.											
Propostas ? e ? - Eixo ?, 9ª Conferência Municipal de Saúde											

OBJETIVO Nº 30		MANTER A UNIFORMIZAÇÃO DA EQUIPE DE SAÚDE DA UNIDADE						Ação: 2010			
Descrição da Meta	Indicador para monitoramento e avaliação da meta	Indicador (Linha-Base)			Meta Plano (2026-2029)	Unidade de Medida	Meta Prevista				
		Valor	Ano	Unidade de Medida			2026	2027	2028	2029	
Manter a uniformização de 100% dos servidores com roupas privativas padronizando a identidade visual e obedecendo os preceitos de segurança, credibilidade e profissionalismo	Números de servidores uniformizados / Total de servidores	100	2025	PERCENTUAL	100	PERCENTUAL	100	100	100	100	
Ação: Reposição de uniformes.											
Propostas ? e ? - Eixo ?, 9ª Conferência Municipal de Saúde											

OBJETIVO Nº 31		REALIZAR CLASSIFICAÇÃO DE RISCO EM ATÉ 15 MINUTOS						Ação: 2010			
Descrição da Meta	Indicador para monitoramento e avaliação da meta	Indicador (Linha-Base)			Meta Plano (2026-2029)	Unidade de Medida	Meta Prevista				
		Valor	Ano	Unidade de Medida			2026	2027	2028	2029	
Atender 80% dos pacientes em até 15 minutos priorizando o atendimento de acordo com a gravidade do paciente	Pacientes atendidos em até 15 minutos / Atendimentos realizados	75	2025	PERCENTUAL	80	PERCENTUAL	80	80	80	80	
Ação: Realizar classificação em tempo preconizado.											
Propostas ? e ? - Eixo ?, 9ª Conferência Municipal de Saúde											

OBJETIVO Nº 32		GARANTIR ATENDIMENTO CONFORME A DEMANDA					Ação: 2010			
Descrição da Meta	Indicador para monitoramento e avaliação da meta	Indicador (Linha-Base)			Meta Plano (2026-2029)	Unidade de Medida	Meta Prevista			
		Valor	Ano	Unidade de Medida			2026	2027	2028	2029
Garantir atendimento a 100% dos usuários das Unidades de Pronto Atendimento	Pacientes atendidos / Fichas de atendimentos	100	2025	PERCENTUAL	100	PERCENTUAL	100	100	100	100
Ação: Dimensionamento da equipe conforme demanda.										
Propostas ? e ? - Eixo ?, 9ª Conferência Municipal de Saúde										

OBJETIVO Nº 33		GARANTIR A EXECUÇÃO DOS CONTRATOS					Ação: 2010			
Descrição da Meta	Indicador para monitoramento e avaliação da meta	Indicador (Linha-Base)			Meta Plano (2026-2029)	Unidade de Medida	Meta Prevista			
		Valor	Ano	Unidade de Medida			2026	2027	2028	2029
Avaliar mensalmente os contratos e prestação de contas dos serviços de Pronto Atendimentos	Pagamento de convênios / Contratos vigentes	100	2025	PERCENTUAL	100	PERCENTUAL	100	100	100	100
Ação: Fiscalizar os contratos de gestão e operacionalização.										
Propostas ? e ? - Eixo ?, 9ª Conferência Municipal de Saúde										

OBJETIVO Nº 34		ELABORAR PLANO DE CAPACITAÇÃO PARA OS PROFISSIONAIS						Ação: 2010			
Descrição da Meta	Indicador para monitoramento e avaliação da meta	Indicador (Linha-Base)			Meta Plano (2026-2029)	Unidade de Medida	Meta Prevista				
		Valor	Ano	Unidade de Medida			2026	2027	2028	2029	
Atender 100% das capacitações identificando e contemplando as necessidades de aprendizado da equipe para melhoria dos atendimentos	Treinamentos realizados / Treinamentos necessários	100	2025	PERCENTUAL	100	PERCENTUAL	100	100	100	100	
Ação: Promover capacitações.											
Propostas ? e ? - Eixo ?, 9ª Conferência Municipal de Saúde											

OBJETIVO Nº 35		MANTER ENFERMEIRO 24H NA CLASSIFICAÇÃO DE RISCO						Ação: 2010			
Descrição da Meta	Indicador para monitoramento e avaliação da meta	Indicador (Linha-Base)			Meta Plano (2026-2029)	Unidade de Medida	Meta Prevista				
		Valor	Ano	Unidade de Medida			2026	2027	2028	2029	
Manter 100% a cobertura do atendimento do paciente pelo enfermeiro na classificação de risco, garantindo a estratificação e priorização nos atendimentos	Acolhimento com enfermeiros / Total de acolhimentos	100	2025	PERCENTUAL	100	PERCENTUAL	100	100	100	100	
Ação: Dimensionar enfermeiro na classificação de risco.											
Propostas ? e ? - Eixo ?, 9ª Conferência Municipal de Saúde											

OBJETIVO Nº 36		AMPLIAÇÃO DA UNIDADE DE PRONTO ATENDIMENTO ABÍLIO PEDRO - UPA						Ação: 2590			
Descrição da Meta	Indicador para monitoramento e avaliação da meta	Indicador (Linha-Base)			Meta Plano (2026-2029)	Unidade de Medida	Meta Prevista				
		Valor	Ano	Unidade de Medida			2026	2027	2028	2029	
Ampliar a Unidade de Porte I opção II para Porte I opção III visando a melhoria constante e a qualidade dos serviços ofertados pela UPA de acordo com exigências do Ministério da Saúde	Ampliação atingida	-	-	-	1	UNIDADE	1	1	1	1	
Ação: Promover adequações conforme requisitos do MS.											
Propostas ? e ? - Eixo ?, 9ª Conferência Municipal de Saúde											

OBJETIVO Nº 37		FORNECER CAPACITAÇÕES ÀS EQUIPES DE SAÚDE COM O NÚCLEO DE EDUCAÇÃO EM URGÊNCIAS (NEU)						Ação: 2590			
Descrição da Meta	Indicador para monitoramento e avaliação da meta	Indicador (Linha-Base)			Meta Plano (2026-2029)	Unidade de Medida	Meta Prevista				
		Valor	Ano	Unidade de Medida			2026	2027	2028	2029	
Oferecer no mínimo duas capacitações ao ano a fim de obter novas habilidades e melhorar o desempenho dos profissionais de saúde nos atendimentos de urgência e emergência, com elaboração e atualização de protocolos	Participação dos profissionais e lista de presença	2	2025	UNIDADE	8	UNIDADE	2	2	2	2	
Ação: Promoção de capacitações.											
Propostas ? e ? - Eixo ?, 9ª Conferência Municipal de Saúde											

OBJETIVO Nº 38		HABILITAR A NOVA UNIDADE DE PRONTO ATENDIMENTO AEROPORTO - UPA						Ação: 2590			
Descrição da Meta	Indicador para monitoramento e avaliação da meta	Indicador (Linha-Base)			Meta Plano (2026-2029)	Unidade de Medida	Meta Prevista				
		Valor	Ano	Unidade de Medida			2026	2027	2028	2029	
Garantir o financiamento da “nova” UPA conforme requisitos do Ministério da Saúde	Credenciamento realizado	1	2025	UNIDADE	1	UNIDADE	1	1	1	1	
Ação: Credenciar a UPA após construção.											
Propostas ? e ? - Eixo ?, 9ª Conferência Municipal de Saúde											

OBJETIVO Nº 39		GARANTIR ATENDIMENTO NA UPA CONFORME A DEMANDA						Ação: 2590			
Descrição da Meta	Indicador para monitoramento e avaliação da meta	Indicador (Linha-Base)			Meta Plano (2026-2029)	Unidade de Medida	Meta Prevista				
		Valor	Ano	Unidade de Medida			2026	2027	2028	2029	
Garantir atendimento a 100% dos usuários da Unidade de Pronto Atendimento	Pacientes atendidos / Fichas de atendimentos	100	2025	PERCENTUAL	100	PERCENTUAL	100	100	100	100	
Ação: Dimensionamento da equipe conforme demanda.											
Propostas ? e ? - Eixo ?, 9ª Conferência Municipal de Saúde											

6.4 DIRETORIA DE VIGILÂNCIA EM SAÚDE

OBJETIVO Nº 1		PROGRAMA PAULISTA DE CONTROLE DE QUALIDADE DOS ALIMENTOS E PROGRAMA PRONAMA						Ação: 2620			
Descrição da Meta	Indicador para monitoramento e avaliação da meta	Indicador (Linha-Base)			Meta Plano (2026-2029)	Unidade de Medida	Meta Prevista				
		Valor	Ano	Unidade de Medida			2026	2027	2028	2029	
Cumprir a programação enviada pelo Estado	Termos de Colheita emitidos	40	2025	UNIDADE	40	UNIDADE	10	10	10	10	
<p>Ação: Manter a qualidade dos produtos (alimentos) de interesse à saúde.</p>											
<p>Propostas ? e ? - Eixo ?, 9ª Conferência Municipal de Saúde</p>											

OBJETIVO Nº 2		PROGRAMA VIGISOLO						Ação: 2620			
Descrição da Meta	Indicador para monitoramento e avaliação da meta	Indicador (Linha-Base)			Meta Plano (2026-2029)	Unidade de Medida	Meta Prevista				
		Valor	Ano	Unidade de Medida			2026	2027	2028	2029	
Vistoriar as áreas contaminadas quando identificadas pela CETESB	LTI emitidos e alimentados no SISOLO	1	2025	UNIDADE	4	UNIDADE	1	1	1	1	
<p>Ação: Controle sanitário de áreas contaminadas com risco à saúde.</p>											
<p>Propostas ? e ? - Eixo ?, 9ª Conferência Municipal de Saúde</p>											

OBJETIVO Nº 3		PROGRAMA VIGIÁGUA					Ação: 2620			
Descrição da Meta	Indicador para monitoramento e avaliação da meta	Indicador (Linha-Base)			Meta Plano (2026-2029)	Unidade de Medida	Meta Prevista			
		Valor	Ano	Unidade de Medida			2026	2027	2028	2029
Analisar os relatórios do Sistema Vigiágua e Viságua	LTI emitidos e alimentados no SISÁGUA	40	2025	UNIDADE	40	UNIDADE	10	10	10	10
Ação: Controle sanitário da água para consumo humano.										
Propostas ? e ? - Eixo ?, 9ª Conferência Municipal de Saúde										

OBJETIVO Nº 4		PROGRAMA PROÁGUA (PROGRAMA ESTADUAL)					Ação: 2620			
Descrição da Meta	Indicador para monitoramento e avaliação da meta	Indicador (Linha-Base)			Meta Plano (2026-2029)	Unidade de Medida	Meta Prevista			
		Valor	Ano	Unidade de Medida			2026	2027	2028	2029
Realizar 425 coletas pactuadas e analisar os relatórios de controle de água realizados pelos sistemas e soluções alternativas de água	Número de coletas e análises realizadas	425	2025	UNIDADE	1700	UNIDADE	425	425	425	425
Ação: Controle sanitário da água para consumo humano (Programa Estadual).										
Propostas ? e ? - Eixo ?, 9ª Conferência Municipal de Saúde										

OBJETIVO Nº 5		PAVISA E DEMAIS AÇÕES DE VIGILÂNCIA SANITÁRIA						Ação: 2620			
Descrição da Meta	Indicador para monitoramento e avaliação da meta	Indicador (Linha-Base)			Meta Plano (2026-2029)	Unidade de Medida	Meta Prevista				
		Valor	Ano	Unidade de Medida			2026	2027	2028	2029	
Cumprir as ações pactuadas com o Estado	Fichas de Procedimentos do SIVISA e demais documentos pertinentes	700	2025	UNIDADE	2800	UNIDADE	700	700	700	700	
Ação: Manter o programa mínimo de ações e metas de Vigilância Sanitária.											
Propostas ? e ? – Eixo ?, 9ª Conferência Municipal de Saúde											

OBJETIVO Nº 6		SISTEMA ESTADUAL DE INFORMAÇÕES DE VIGILÂNCIA SANITÁRIA - SIVISA						Ação: 2610			
Descrição da Meta	Indicador para monitoramento e avaliação da meta	Indicador (Linha-Base)			Meta Plano (2026-2029)	Unidade de Medida	Meta Prevista				
		Valor	Ano	Unidade de Medida			2026	2027	2028	2029	
Cadastrar 100% dos estabelecimentos de interesse e assistência à saúde, que entrem com pedido na Vigilância Sanitária	Número de estabelecimentos cadastrados / Número de interessados	100	2025	PERCENTUAL	100	PERCENTUAL	100	100	100	100	
Ação: Alimentar o Sistema Estadual de Informações de Vigilância Sanitária (SIVISA).											
Propostas ? e ? - Eixo ?, 9ª Conferência Municipal de Saúde											

OBJETIVO		FISCALIZAÇÃO SANITÁRIA POR DENÚNCIA								Ação: 2610	
Descrição da Meta	Indicador para monitoramento e avaliação da meta	Indicador (Linha-Base)			Meta Plano (2026-2029)	Unidade de Medida	Meta Prevista				
		Valor	Ano	Unidade de Medida			2026	2027	2028	2029	
Inspecionar denúncias de caráter sanitário	Inspecções realizadas / Denúncias recebidas	100	2025	PERCENTUAL	75	PERCENTUAL	75	75	75	75	
Ação: Fomentar a fiscalização de denúncias recebidas pelos canais oficiais.											
Propostas ? e ? - Eixo ?, 9ª Conferência Municipal de Saúde											

OBJETIVO		SISHEMO - SISTEMA NACIONAL DE HEMOVIGILÂNCIA								Ação: 2620	
Descrição da Meta	Indicador para monitoramento e avaliação da meta	Indicador (Linha-Base)			Meta Plano (2026-2029)	Unidade de Medida	Meta Prevista				
		Valor	Ano	Unidade de Medida			2026	2027	2028	2029	
Realizar correções no SISHEMO nos estabelecimentos hospitalares com banco de sangue	Sistema alimentado e registro em livro	3	2025	UNIDADE	12	UNIDADE	3	3	3	3	
Ação: Controlar os serviços hemoterápicos do município.											
Propostas ? e ? - Eixo ?, 9ª Conferência Municipal de Saúde											

OBJETIVO Nº 9		AÇÕES EDUCATIVAS DE VIGILÂNCIA SANITÁRIA						Ação: 2620			
Descrição da Meta	Indicador para monitoramento e avaliação da meta	Indicador (Linha-Base)			Meta Plano (2026-2029)	Unidade de Medida	Meta Prevista				
		Valor	Ano	Unidade de Medida			2026	2027	2028	2029	
Realizar ações educativas durante o ano	Número de ações realizadas	10	2025	UNIDADE	40	UNIDADE	10	10	10	10	
Ação: Promover educação em vigilância sanitária.											
Propostas ? e ? - Eixo ?, 9ª Conferência Municipal de Saúde											

OBJETIVO Nº 10		FISCALIZAÇÃO SANITÁRIA NAS UNIDADES HOSPITALARES						Ação: -			
Descrição da Meta	Indicador para monitoramento e avaliação da meta	Indicador (Linha-Base)			Meta Plano (2026-2029)	Unidade de Medida	Meta Prevista				
		Valor	Ano	Unidade de Medida			2026	2027	2028	2029	
Realizar 1 inspeção completa em cada hospital no ano	Número de ações realizadas	-	-	-	16	UNIDADE	4	4	4	4	
Ação: Realizar inspeção completa nas unidades hospitalares.											
Propostas ? e ? - Eixo ?, 9ª Conferência Municipal de Saúde											

OBJETIVO Nº 11		EVENTO EM MEMÓRIA ÀS VÍTIMAS DE ACIDENTES E DOENÇAS DO TRABALHO					Ação: 2620			
Descrição da Meta	Indicador para monitoramento e avaliação da meta	Indicador (Linha-Base)			Meta Plano (2026-2029)	Unidade de Medida	Meta Prevista			
		Valor	Ano	Unidade de Medida			2026	2027	2028	2029
Realizar 1 evento por ano	Evento realizado com lista de presença	1	2025	UNIDADE	4	UNIDADE	1	1	1	1
Ação: Promover evento em memória ao acidente de trabalho.										
Propostas ? e ? - Eixo ?, 9ª Conferência Municipal de Saúde										

OBJETIVO Nº 12		AÇÕES EDUCATIVAS DE VIGILÂNCIA EM SAÚDE DO TRABALHADOR					Ação: 2620			
Descrição da Meta	Indicador para monitoramento e avaliação da meta	Indicador (Linha-Base)			Meta Plano (2026-2029)	Unidade de Medida	Meta Prevista			
		Valor	Ano	Unidade de Medida			2026	2027	2028	2029
Realizar 12 palestras/treinamentos/capacitações por ano	Número de capacitações realizadas	12	2025	UNIDADE	48	UNIDADE	12	12	12	12
Ação: Promover ações de educação, prevenção e orientação em saúde do trabalhador.										
Propostas ? e ? - Eixo ?, 9ª Conferência Municipal de Saúde										

OBJETIVO Nº 13		COMEMORAÇÃO DO DIA DO TÉCNICO DE SEGURANÇA DO TRABALHO						Ação: 2560			
Descrição da Meta	Indicador para monitoramento e avaliação da meta	Indicador (Linha-Base)			Meta Plano (2026-2029)	Unidade de Medida	Meta Prevista				
		Valor	Ano	Unidade de Medida			2026	2027	2028	2029	
Realizar 1 evento por ano	Evento realizado com lista de presença	1	2025	UNIDADE	4	UNIDADE	1	1	1	1	
Ação: Promover a valorização do técnico de segurança do trabalho.											
Propostas ? e ? - Eixo ?, 9ª Conferência Municipal de Saúde											

OBJETIVO Nº 14		CLASSIFICAÇÃO DO RAAT DIGITAL						Ação: 2620			
Descrição da Meta	Indicador para monitoramento e avaliação da meta	Indicador (Linha-Base)			Meta Plano (2026-2029)	Unidade de Medida	Meta Prevista				
		Valor	Ano	Unidade de Medida			2026	2027	2028	2029	
Realizar classificação no 1 DOC do RAAT digital	Número de RAAT recebida / Número de RAAT classificada	100	2025	PERCENTUAL	100	PERCENTUAL	100	100	100	100	
Ação: Classificar os RAATs no sistema municipal 1 DOC.											
Propostas ? e ? - Eixo ?, 9ª Conferência Municipal de Saúde											

OBJETIVO Nº 15		ATENDIMENTO AO TRABALHADOR					Ação: 2610			
Descrição da Meta	Indicador para monitoramento e avaliação da meta	Indicador (Linha-Base)			Meta Plano (2026-2029)	Unidade de Medida	Meta Prevista			
		Valor	Ano	Unidade de Medida			2026	2027	2028	2029
Atender trabalhador autônomo, doméstico e outros acidentados, adoecidos com ou sem vínculo empregatício	Número de procura/ número de trabalhadores atendidos	100	2025	PERCENTUAL	100	PERCENTUAL	100	100	100	100
Ação: Atender e acolher os trabalhadores mediante suas necessidades relacionadas a acidentes, doenças ocupacionais e ambientes de trabalho seguro.										
Propostas ? e ? - Eixo ?, 9ª Conferência Municipal de Saúde										

OBJETIVO Nº 16		ORIENTAÇÃO DA ATENÇÃO BÁSICA SOBRE SAÚDE DO TRABALHADOR					Ação: 2620			
Descrição da Meta	Indicador para monitoramento e avaliação da meta	Indicador (Linha-Base)			Meta Plano (2026-2029)	Unidade de Medida	Meta Prevista			
		Valor	Ano	Unidade de Medida			2026	2027	2028	2029
Realizar capacitação, treinamento e/ou informes para a Atenção Básica	Número de ações realizadas	3	2025	UNIDADE	8	UNIDADE	2	2	2	2
Ação: Orientar a rede de saúde ao acolhimento do trabalhador (acidentado ou não).										
Propostas ? e ? - Eixo ?, 9ª Conferência Municipal de Saúde										

OBJETIVO Nº 17		VIGILÂNCIA DA SAÚDE DOS TRABALHADORES DOS HOSPITAIS DO MUNICÍPIO						Ação: 2620			
Descrição da Meta	Indicador para monitoramento e avaliação da meta	Indicador (Linha-Base)			Meta Plano (2026-2029)	Unidade de Medida	Meta Prevista				
		Valor	Ano	Unidade de Medida			2026	2027	2028	2029	
Realizar acompanhamento, por meio de uma inspeção anual, em cada hospital do município	Número de inspeções realizadas	4	2025	UNIDADE	16	UNIDADE	4	4	4	4	
Ação: Fortalecer a rede de assistência ao trabalhador.											
Propostas ? e ? - Eixo ?, 9ª Conferência Municipal de Saúde											

OBJETIVO Nº 18		MONITORAMENTO E ESTUDO DAS ESTATÍSTICAS DE ACIDENTES DE TRABALHO						Ação: 2620			
Descrição da Meta	Indicador para monitoramento e avaliação da meta	Indicador (Linha-Base)			Meta Plano (2026-2029)	Unidade de Medida	Meta Prevista				
		Valor	Ano	Unidade de Medida			2026	2027	2028	2029	
Apresentar relatórios e estudo de acidentes de trabalho com dados detalhados	Relatórios apresentados	100	2025	PERCENTUAL	4	UNIDADE	1	1	1	1	
Ação: Alimentar e realizar estudo dos relatórios de acidentes de trabalho na obtenção de dados estatísticos.											
Propostas ? e ? - Eixo ?, 9ª Conferência Municipal de Saúde											

OBJETIVO Nº 19		MANTER A COMUNICAÇÃO COM A VIGILÂNCIA EPIDEMIOLÓGICA EM RELAÇÃO A ÓBITOS DE ACIDENTES DE TRABALHO						Ação: 2610			
Descrição da Meta	Indicador para monitoramento e avaliação da meta	Indicador (Linha-Base)			Meta Plano (2026-2029)	Unidade de Medida	Meta Prevista				
		Valor	Ano	Unidade de Medida			2026	2027	2028	2029	
Investigar os óbitos de acidentes de trabalho encaminhados pela Vigilância Epidemiológica	Número de óbitos investigados / Número de óbitos ocorridos	100	2025	PERCENTUAL	100	PERCENTUAL	100	100	100	100	
Ação: Manter o fluxo de comunicação com a Vigilância Epidemiológica em relação a óbitos.											
Propostas ? e ? - Eixo ?, 9ª Conferência Municipal de Saúde											

OBJETIVO Nº 20		NOTIFICAÇÃO SINAN						Ação:			
Descrição da Meta	Indicador para monitoramento e avaliação da meta	Indicador (Linha-Base)			Meta Plano (2026-2029)	Unidade de Medida	Meta Prevista				
		Valor	Ano	Unidade de Medida			2026	2027	2028	2029	
Alimentar no sistema SINAN as RAATs recebidas	Número de RAAT recebida / Número de RAAT alimentada	100	2025	PERCENTUAL	100	PERCENTUAL	100	100	100	100	
Ação: Alimentar no SINAN os acidentes de trabalho.											
Propostas ? e ? - Eixo ?, 9ª Conferência Municipal de Saúde											

OBJETIVO Nº 21		CRIAÇÃO DO NÚCLEO DE EDUCAÇÃO E ESTUDO EM SAÚDE DO TRABALHADOR						Ação: 2620			
Descrição da Meta	Indicador para monitoramento e avaliação da meta	Indicador (Linha-Base)			Meta Plano (2026-2029)	Unidade de Medida	Meta Prevista				
		Valor	Ano	Unidade de Medida			2026	2027	2028	2029	
Criar e manter o núcleo de educação e estudo com profissional responsável para atender demanda da saúde do trabalhador	Núcleo implantado	-	-	-	4	UNIDADE	1	1	1	1	
Ação: Intensificar as ações de prevenção e educação em Saúde do Trabalhador.											
Propostas ? e ? - Eixo ?, 9ª Conferência Municipal de Saúde											

OBJETIVO Nº 22		PROGRAMA DE PREVENÇÃO E CONTROLE DO VETOR AEDES AEGYPTI						Ação: 2620			
Descrição da Meta	Indicador para monitoramento e avaliação da meta	Indicador (Linha-Base)			Meta Plano (2026-2029)	Unidade de Medida	Meta Prevista				
		Valor	Ano	Unidade de Medida			2026	2027	2028	2029	
Executar todas as ações preconizadas pelo Estado de São Paulo nos imóveis cadastrados no município	Número de imóveis visitados / Número de imóveis previstos por quadrimestre	80	2025	PERCENTUAL	80	PERCENTUAL	80	80	80	80	
Ação: Executar ações para prevenção e controle do vetor Aedes aegypti.											
Propostas ? e ? - Eixo ?, 9ª Conferência Municipal de Saúde											

OBJETIVO Nº 23		PROGRAMA DE PREVENÇÃO E CONTROLE DA RAIVA ANIMAL						Ação: 2620			
Descrição da Meta	Indicador para monitoramento e avaliação da meta	Indicador (Linha-Base)			Meta Plano (2026-2029)	Unidade de Medida	Meta Prevista				
		Valor	Ano	Unidade de Medida			2026	2027	2028	2029	
Monitorar os animais domésticos envolvidos em acidentes/mordeduras com humanos notificados	Número de animais acompanhados / Número de acidentes/mordeduras notificados	100	2025	PERCENTUAL	100	PERCENTUAL	100	100	100	100	
Ação: Monitorar os animais de interesse para a saúde pública.											
Propostas ? e ? - Eixo ?, 9ª Conferência Municipal de Saúde											

OBJETIVO Nº 24		PROGRAMA DE PREVENÇÃO E CONTROLE DA RAIVA ANIMAL						Ação: 2620			
Descrição da Meta	Indicador para monitoramento e avaliação da meta	Indicador (Linha-Base)			Meta Plano (2026-2029)	Unidade de Medida	Meta Prevista				
		Valor	Ano	Unidade de Medida			2026	2027	2028	2029	
Enviar morcegos encontrados em situação de risco para o Instituto Pasteur	Número de animais recolhidos/número de animais enviados	100	2025	PERCENTUAL	100	PERCENTUAL	100	100	100	100	
Ação: Monitorar os animais de interesse para a saúde pública.											
Propostas ? e ? - Eixo ?, 9ª Conferência Municipal de Saúde											

OBJETIVO Nº 25		AÇÃO DE PREVENÇÃO E CONTROLE DE ANIMAIS SINANTRÓPICOS						Ação: 2620			
Descrição da Meta	Indicador para monitoramento e avaliação da meta	Indicador (Linha-Base)			Meta Plano (2026-2029)	Unidade de Medida	Meta Prevista				
		Valor	Ano	Unidade de Medida			2026	2027	2028	2029	
Atender as solicitações e denúncias recebidas	Número de atendimentos realizados / Número de solicitações	100	2025	PERCENTUAL	100	PERCENTUAL	100	100	100	100	
Ação: Orientar sobre o controle de animais e pragas urbanas.											
Propostas ? e ? - Eixo ?, 9ª Conferência Municipal de Saúde											

OBJETIVO Nº 26		AÇÃO DE EDUCAÇÃO E MOBILIZAÇÃO SOCIAL (IEC)						Ação: 2620			
Descrição da Meta	Indicador para monitoramento e avaliação da meta	Indicador (Linha-Base)			Meta Plano (2026-2029)	Unidade de Medida	Meta Prevista				
		Valor	Ano	Unidade de Medida			2026	2027	2028	2029	
Realizar 5 ações mensais em entidades estratégicas	Número de ações realizadas	60	2025	UNIDADE	240	UNIDADE	60	60	60	60	
Ação: Orientar sobre medidas preventivas de zoonoses na saúde pública											
Propostas ? e ? - Eixo ?, 9ª Conferência Municipal de Saúde											

OBJETIVO Nº 27		PROGRAMA DE PREVENÇÃO E CONTROLE DA RAIVA ANIMAL						Ação:			
Descrição da Meta	Indicador para monitoramento e avaliação da meta	Indicador (Linha-Base)			Meta Plano (2026-2029)	Unidade de Medida	Meta Prevista				
		Valor	Ano	Unidade de Medida			2026	2027	2028	2029	
Vacinar cães e gatos, na rotina, como medida de prevenção e controle da raiva animal	Número de animais vacinados/número de animais atendidos	100	2025	PERCENTUAL	100	PERCENTUAL	100	100	100	100	
Ação: Monitorar o controle da raiva animal.											
Propostas ? e ? - Eixo ?, 9ª Conferência Municipal de Saúde											

OBJETIVO Nº 28		PROGRAMA DE PREVENÇÃO E CONTROLE DO VETOR Aedes Aegypti						Ação:			
Descrição da Meta	Indicador para monitoramento e avaliação da meta	Indicador (Linha-Base)			Meta Plano (2026-2029)	Unidade de Medida	Meta Prevista				
		Valor	Ano	Unidade de Medida			2026	2027	2028	2029	
Realizar 4 levantamentos entomológicos ao ano (ADL/LIRA)	Número de levantamentos entomológicos realizados	4	2025	UNIDADE	16	UNIDADE	4	4	4	4	
Ação: Executar ações para prevenção e controle do vetor Aedes aegypti.											
Propostas ? e ? - Eixo ?, 9ª Conferência Municipal de Saúde											

OBJETIVO Nº 29		CUMPRIR O PROGRAMA DE VACINAS DO CALENDÁRIO NACIONAL DE VACINAÇÃO							Ação: 2620	
Descrição da Meta	Indicador para monitoramento e avaliação da meta	Indicador (Linha-Base)			Meta Plano (2026-2029)	Unidade de Medida	Meta Prevista			
		Valor	Ano	Unidade de Medida			2026	2027	2028	2029
Atingir as coberturas preconizadas pelo Ministério da Saúde (VIP/PENTA/PNEUMOCÓCICA/SCR)	Doses aplicadas / População < de 1 ano	95	2025	PERCENTUAL	95	PERCENTUAL	95	95	95	95
Ação: Realizar a vacinação nas unidades conforme o calendário nacional, mantendo atualizado o Sistema de informação oficial do MS.										
Propostas ? e ? - Eixo ?, 9ª Conferência Municipal de Saúde										

OBJETIVO Nº 30		REALIZAR AS CAMPANHAS NACIONAIS DE VACINAÇÃO CONTRA INFLUENZA							Ação: 2620	
Descrição da Meta	Indicador para monitoramento e avaliação da meta	Indicador (Linha-Base)			Meta Plano (2026-2029)	Unidade de Medida	Meta Prevista			
		Valor	Ano	Unidade de Medida			2026	2027	2028	2029
Cumprir a pactuação de vacinação contra a Influenza	Número de doses aplicadas por grupo específico/ População definida	90	2025	PERCENTUAL	90	PERCENTUAL	90	90	90	90
Ação: Realizar a vacinação dos grupos prioritários.										
Propostas ? e ? - Eixo ?, 9ª Conferência Municipal de Saúde										

OBJETIVO Nº 31		REALIZAR AS CAMPANHAS NACIONAIS DE ATUALIZAÇÃO DE VACINAÇÃO						Ação: 2620			
Descrição da Meta	Indicador para monitoramento e avaliação da meta	Indicador (Linha-Base)			Meta Plano (2026-2029)	Unidade de Medida	Meta Prevista				
		Valor	Ano	Unidade de Medida			2026	2027	2028	2029	
Cumprir o calendário vacinal e manter a cobertura preconizada do mesmo.	Número de doses aplicadas na campanha / População definida da campanha	95	2025	PERCENTUAL	95	PERCENTUAL	95	95	95	95	
Ação: Realizar campanhas de vacinação conforme idade preconizada pelo MS ou definidas pelo município.											
Propostas ? e ? - Eixo ?, 9ª Conferência Municipal de Saúde											

OBJETIVO Nº 32		REALIZAR AS CAMPANHAS NACIONAIS DE ATUALIZAÇÃO DE VACINAÇÃO						Ação:			
Descrição da Meta	Indicador para monitoramento e avaliação da meta	Indicador (Linha-Base)			Meta Plano (2026-2029)	Unidade de Medida	Meta Prevista				
		Valor	Ano	Unidade de Medida			2026	2027	2028	2029	
Cumprir o calendário de Campanhas definidas pelo MS ou pelo Município.	Número de campanhas realizadas / Número de campanhas definidas	-	-	-	100	PERCENTUAL	100	100	100	100	
Ação: Realizar campanhas de vacinação conforme cronograma definido pelo MS ou pelo Município.											
Propostas ? e ? - Eixo ?, 9ª Conferência Municipal de Saúde											

OBJETIVO Nº 33		MELHORIAS ESTRUTURAIS E MONITORAMENTO DAS VACINAS (Convênio com o Estado)						Ação:			
Descrição da Meta	Indicador para monitoramento e avaliação da meta	Indicador (Linha-Base)			Meta Plano (2026-2029)	Unidade de Medida	Meta Prevista				
		Valor	Ano	Unidade de Medida			2026	2027	2028	2029	
Manter atualizado o registro das vacinações no sistema oficial adotado pelo Ministério da Saúde	Doses aplicadas / População definida	-	-	-	100	PERCENTUAL	100	100	100	100	
Ação: Disponibilizar Recursos Humanos para registro e monitoramento.											
Propostas ? e ? - Eixo ?, 9ª Conferência Municipal de Saúde											

OBJETIVO Nº 34		CUMPRIR O PROGRAMA DE CONTROLE DA TUBERCULOSE						Ação: 2620			
Descrição da Meta	Indicador para monitoramento e avaliação da meta	Indicador (Linha-Base)			Meta Plano (2026-2029)	Unidade de Medida	Meta Prevista				
		Valor	Ano	Unidade de Medida			2026	2027	2028	2029	
Diagnosticar e curar os casos novos de tuberculose	Número de casos novos curados / número de casos novos	85	2025	PERCENTUAL	85	PERCENTUAL	85	85	85	85	
Ação: Realizar o diagnóstico e cura dos casos novos.											
Propostas ? e ? - Eixo ?, 9ª Conferência Municipal de Saúde											

OBJETIVO Nº 35		REALIZAR A BUSCA ATIVA DE TUBERCULOSE (SINTOMÁTICOS RESPIRATÓRIOS)						Ação: 2620			
Descrição da Meta	Indicador para monitoramento e avaliação da meta	Indicador (Linha-Base)			Meta Plano (2026-2029)	Unidade de Medida	Meta Prevista				
		Valor	Ano	Unidade de Medida			2026	2027	2028	2029	
Identificar na população, sintomáticos respiratórios para diagnóstico precoce da tuberculose	Número de sintomáticos respiratórios pesquisados/ Número de sintomáticos respiratórios existentes	90	2025	PERCENTUAL	90	PERCENTUAL	90	90	90	90	
Ação: Rastrear pacientes que apresentem sintomas respiratórios.											
Propostas ? e ? - Eixo ?, 9ª Conferência Municipal de Saúde											

OBJETIVO Nº 36		CUMPRIR O PROGRAMA DE CONTROLE DA HANSENÍASE						Ação: 2620			
Descrição da Meta	Indicador para monitoramento e avaliação da meta	Indicador (Linha-Base)			Meta Plano (2026-2029)	Unidade de Medida	Meta Prevista				
		Valor	Ano	Unidade de Medida			2026	2027	2028	2029	
Diagnosticar e curar os casos novos de hanseníase	Número de casos curados / número de casos diagnosticados	90	2025	PERCENTUAL	90	PERCENTUAL	90	90	90	90	
Ação: Realizar o diagnóstico e cura dos casos novos.											
Propostas ? e ? - Eixo ?, 9ª Conferência Municipal de Saúde											

OBJETIVO Nº 37		REALIZAR A BUSCA ATIVA DE CONTATOS EXAMINADOS DE CASOS NOVOS DE HANSENÍASE						Ação: 2620			
Descrição da Meta	Indicador para monitoramento e avaliação da meta	Indicador (Linha-Base)			Meta Plano (2026-2029)	Unidade de Medida	Meta Prevista				
		Valor	Ano	Unidade de Medida			2026	2027	2028	2029	
Vigiar os contatos de casos novos de hanseníase	Número de contatos de casos novos examinados / Número de casos novos registrados	80	2025	PERCENTUAL	80	PERCENTUAL	80	80	80	80	
Ação: Realizar exames nos contatos de casos novos.											
Propostas ? e ? - Eixo ?, 9ª Conferência Municipal de Saúde											

OBJETIVO Nº 38		REALIZAR AS CAMPANHAS DE PREVENÇÃO A HANSENÍASE						Ação: 2620			
Descrição da Meta	Indicador para monitoramento e avaliação da meta	Indicador (Linha-Base)			Meta Plano (2026-2029)	Unidade de Medida	Meta Prevista				
		Valor	Ano	Unidade de Medida			2026	2027	2028	2029	
Conscientizar sobre prevenção e controle da hanseníase	Número de campanha realizada	1	2025	UNIDADE	4	UNIDADE	1	1	1	1	
Ação: Realizar uma campanha de conscientização por ano.											
Propostas ? e ? - Eixo ?, 9ª Conferência Municipal de Saúde											

OBJETIVO Nº 39		ENCERRAMENTO EM TEMPO OPORTUNO DOS CASOS DE DNC (DOENÇA DE NOTIFICAÇÃO COMPULSÓRIA) NOTIFICADOS						Ação: 2620			
Descrição da Meta	Indicador para monitoramento e avaliação da meta	Indicador (Linha-Base)			Meta Plano (2026-2029)	Unidade de Medida	Meta Prevista				
		Valor	Ano	Unidade de Medida			2026	2027	2028	2029	
Encerrar casos de DNC em tempo oportuno	Número de DNC encerradas no prazo / Número de casos notificados	90	2025	PERCENTUAL	90	PERCENTUAL	90	90	90	90	
Ação: Investigar os casos de DNC notificados no ano.											
Propostas ? e ? - Eixo ?, 9ª Conferência Municipal de Saúde											

OBJETIVO Nº 40		CUMPRIR O PROGRAMA DE VIGILÂNCIA E MONITORAMENTO DAS DIARREIAS						Ação: 2620			
Descrição da Meta	Indicador para monitoramento e avaliação da meta	Indicador (Linha-Base)			Meta Plano (2026-2029)	Unidade de Medida	Meta Prevista				
		Valor	Ano	Unidade de Medida			2026	2027	2028	2029	
Monitorar os surtos de diarreia ocorridos no município.	Número de surtos investigados / Número de surtos notificados	100	2025	PERCENTUAL	100	PERCENTUAL	100	100	100	100	
Ação: Investigar os surtos de diarreias identificados.											
Propostas ? e ? - Eixo ?, 9ª Conferência Municipal de Saúde											

OBJETIVO Nº 41		CUMPRIR OS PROGRAMAS DE INFORMAÇÕES DE VIGILÂNCIA EPIDEMIOLÓGICA						Ação: 2620			
Descrição da Meta	Indicador para monitoramento e avaliação da meta	Indicador (Linha-Base)			Meta Plano (2026-2029)	Unidade de Medida	Meta Prevista				
		Valor	Ano	Unidade de Medida			2026	2027	2028	2029	
Manter os sistemas de informações atualizados (SIM/SINASC/SINAN)	Número de lotes enviados / Número de lotes previstos	100	2025	PERCENTUAL	100	PERCENTUAL	100	100	100	100	
Ação: Alimentar os sistemas de informações inerentes à Vigilância Epidemiológica.											
Propostas ? e ? - Eixo ?, 9ª Conferência Municipal de Saúde											

OBJETIVO Nº 42		REALIZAR O MONITORAMENTO DAS VIOLÊNCIAS INTERPESSOAIS						Ação:			
Descrição da Meta	Indicador para monitoramento e avaliação da meta	Indicador (Linha-Base)			Meta Plano (2026-2029)	Unidade de Medida	Meta Prevista				
		Valor	Ano	Unidade de Medida			2026	2027	2028	2029	
Realizar o monitoramento dos diferentes tipos de Violência identificados no Município	Número de notificações inseridas/número de notificações recebidas	100	2025	PERCENTUAL	100	PERCENTUAL	100	100	100	100	
Ação: Inserir no sistema SINANNET todas as notificações de violências interpessoais recebidas.											
Propostas ? e ? - Eixo ?, 9ª Conferência Municipal de Saúde											

OBJETIVO Nº 43		MONITORAR A VIOLÊNCIA CONTRA A MULHER					Ação:			
Descrição da Meta	Indicador para monitoramento e avaliação da meta	Indicador (Linha-Base)			Meta Plano (2026-2029)	Unidade de Medida	Meta Prevista			
		Valor	Ano	Unidade de Medida			2026	2027	2028	2029
Monitorar o perfil dos diferentes tipos de violência contra a mulher ocorridas no município	Nº de notificações de violência contra a mulher/ número de violências interpessoais notificados	-	2025	PERCENTUAL	8	PERCENTUAL	2	2	2	2
Ação:		Estimular o rastreamento de câncer de colo de útero em mulheres com idade entre 25 a 64 anos; Sensibilizar as equipes das unidades de saúde a não perderem a oportunidade de coletar o exame citopatológico nos diversos eixos assistenciais da mulher; Manter mutirões de coleta em horário estendido.								
Propostas ? e ? - Eixo ?, 9ª Conferência Municipal de Saúde										

OBJETIVO Nº 44		REALIZAR A VIGILÂNCIA DAS INFECÇÕES HOSPITALARES E DE HEMODIÁLISE					Ação: 2620			
Descrição da Meta	Indicador para monitoramento e avaliação da meta	Indicador (Linha-Base)			Meta Plano (2026-2029)	Unidade de Medida	Meta Prevista			
		Valor	Ano	Unidade de Medida			2026	2027	2028	2029
Acompanhar o índice de infecção hospitalar nos serviços de hemodiálise.	Número de planilhas enviadas / Número de planilhas recebidas	100	2025	PERCENTUAL	100	PERCENTUAL	100	100	100	100
Ação:		Avaliar as planilhas de CCIH e Diálise.								
Propostas ? e ? - Eixo ?, 9ª Conferência Municipal de Saúde										

OBJETIVO Nº 45		MONITORAR OS NOVOS CASOS DE SÍFILIS CONGÊNITA (SC) EM MENORES DE 1 ANO						Ação: 2620			
Descrição da Meta	Indicador para monitoramento e avaliação da meta	Indicador (Linha-Base)			Meta Plano (2026-2029)	Unidade de Medida	Meta Prevista				
		Valor	Ano	Unidade de Medida			2026	2027	2028	2029	
Reduzir a incidência de sífilis congênita	Número de casos de SC notificados / número de nascidos x 1000	0,5	2025	UNIDADE	2	UNIDADE	0,5	0,5	0,5	0,5	
Ação: Identificar, notificar e tratar os casos de sífilis nas gestantes e companheiros.											
Propostas ? e ? - Eixo ?, 9ª Conferência Municipal de Saúde											

OBJETIVO Nº 46		MONITORAR A REALIZAÇÃO DE 6 OU MAIS CONSULTAS DE PRÉ NATAL						Ação: 2620			
Descrição da Meta	Indicador para monitoramento e avaliação da meta	Indicador (Linha-Base)			Meta Plano (2026-2029)	Unidade de Medida	Meta Prevista				
		Valor	Ano	Unidade de Medida			2026	2027	2028	2029	
Contribuir para a redução da mortalidade infantil e materna.	Número de nascidos vivos de mães residentes com 6 consultas ou mais / Nascidos vivos de mães residentes	100	2025	PERCENTUAL	100	PERCENTUAL	100	100	100	100	
Ação: Aumentar a proporção de nascidos vivos de mães com no mínimo 6 ou mais consultas de pré natal.											
Propostas ? e ? - Eixo ?, 9ª Conferência Municipal de Saúde											

OBJETIVO Nº 47		INVESTIGAÇÃO DE ÓBITOS MATERNOS					Ação: 2620			
Descrição da Meta	Indicador para monitoramento e avaliação da meta	Indicador (Linha-Base)			Meta Plano (2026-2029)	Unidade de Medida	Meta Prevista			
		Valor	Ano	Unidade de Medida			2026	2027	2028	2029
Monitorar os óbitos para levantamento de ações de prevenção	Número de óbitos residentes investigados / Número de óbitos residentes ocorridos	100	2025	PERCENTUAL	100	PERCENTUAL	100	100	100	100
Ação: Investigar os óbitos maternos residentes.										
Propostas ? e ? - Eixo ?, 9ª Conferência Municipal de Saúde										

OBJETIVO Nº 48		INVESTIGAÇÃO DE ÓBITOS EM MENORES DE 1 ANO RESIDENTES					Ação: 2620			
Descrição da Meta	Indicador para monitoramento e avaliação da meta	Indicador (Linha-Base)			Meta Plano (2026-2029)	Unidade de Medida	Meta Prevista			
		Valor	Ano	Unidade de Medida			2026	2027	2028	2029
Reduzir a taxa de mortalidade infantil	Óbitos em menores de um ano investigados / Total de óbitos em menores de 1 ano	90	2025	PERCENTUAL	90	PERCENTUAL	90	90	90	90
Ação: Investigar os óbitos de crianças menores de 1 ano.										
Propostas ? e ? - Eixo ?, 9ª Conferência Municipal de Saúde										

OBJETIVO Nº 49		INVESTIGAÇÃO DE ÓBITOS FETAIS					Ação:			
Descrição da Meta	Indicador para monitoramento e avaliação da meta	Indicador (Linha-Base)			Meta Plano (2026-2029)	Unidade de Medida	Meta Prevista			
		Valor	Ano	Unidade de Medida			2026	2027	2028	2029
Melhorar a qualidade das informações relativas às causas de mortalidade	Óbitos fetais investigados / Total de óbitos fetais	90	2025	PERCENTUAL	90	PERCENTUAL	90	90	90	90
Ação: Investigar os óbitos fetais.										
Propostas ? e ? - Eixo ?, 9ª Conferência Municipal de Saúde										

OBJETIVO Nº 50		MONITORAMENTO DOS ÓBITOS POR DOENÇAS CRÔNICAS NÃO TRANSMISSÍVEIS EM PESSOAS DE 30 A 69 ANOS					Ação: 2620			
Descrição da Meta	Indicador para monitoramento e avaliação da meta	Indicador (Linha-Base)			Meta Plano (2026-2029)	Unidade de Medida	Meta Prevista			
		Valor	Ano	Unidade de Medida			2026	2027	2028	2029
Reduzir a taxa de mortalidade prematura das 4 principais DNC.	Óbitos de 30 a 69 anos pelo conjunto das 4 principais causas /população 30 a 69 anos	-	2025	PERCENTUAL	8	PERCENTUAL	2	2	2	2
Ação: Reduzir gradativamente a mortalidade prematura.										
Propostas ? e ? - Eixo ?, 9ª Conferência Municipal de Saúde										

OBJETIVO Nº 51		INVESTIGAÇÃO DE ÓBITOS COM CAUSA BÁSICA DEFINIDA					Ação:			
Descrição da Meta	Indicador para monitoramento e avaliação da meta	Indicador (Linha-Base)			Meta Plano (2026-2029)	Unidade de Medida	Meta Prevista			
		Valor	Ano	Unidade de Medida			2026	2027	2028	2029
Melhorar a qualidade das informações relativas às causas de mortalidade.	Número de óbitos não fetais com causa básica definida / número total de óbitos não fetais (outros)	90	2025	PERCENTUAL	90	PERCENTUAL	90	90	90	90
Ação: Investigar as causas de mortalidade.										
Propostas ? e ? - Eixo ?, 9ª Conferência Municipal de Saúde										

OBJETIVO Nº 52		PROGRAMA DE DETECÇÃO DE TUBERCULOSE EM PACIENTES HIV ATRAVÉS DA REALIZAÇÃO DO PPD (PURIFIED PROTEIN DERIVATIVE) OU IGRA (INTERFERON GAMA RELEASE ASSAY)					Ação: 2620			
Descrição da Meta	Indicador para monitoramento e avaliação da meta	Indicador (Linha-Base)			Meta Plano (2026-2029)	Unidade de Medida	Meta Prevista			
		Valor	Ano	Unidade de Medida			2026	2027	2028	2029
Diminuir a cadeia de transmissão e aumentar o número de pacientes em tratamento	Número de pacientes testados / Número de pacientes HIV positivos	-	-	-	100	PERCENTUAL	100	100	100	100
Ação: Realizar testagem PPD ou IGRA para diagnóstico e tratamento da infecção latente.										
Propostas ? e ? - Eixo ?, 9ª Conferência Municipal de Saúde										

OBJETIVO Nº 53		PROGRAMA DE ATENDIMENTO INTEGRAL AOS PORTADORES DE HIV / AIDS / HEPATITES VIRAIS E INFECÇÕES SEXUALMENTE TRANSMISSÍVEIS - ISTS						Ação: 2620			
Descrição da Meta	Indicador para monitoramento e avaliação da meta	Indicador (Linha-Base)			Meta Plano (2026-2029)	Unidade de Medida	Meta Prevista				
		Valor	Ano	Unidade de Medida			2026	2027	2028	2029	
Tratar e prevenir as ISTs	Atendimentos realizados/ Demanda	-	2025	UNIDADE	100	PERCENTUAL	100	100	100	100	
Ação: Acolher e ofertar atendimento multidisciplinar conforme demanda.											
Propostas ? e ? - Eixo ?, 9ª Conferência Municipal de Saúde											

OBJETIVO Nº 54		INVESTIGAÇÃO DE ÓBITOS POR ISTs (VIGILÂNCIA EPIDEMIOLÓGICA E SVO)						Ação: 2620			
Descrição da Meta	Indicador para monitoramento e avaliação da meta	Indicador (Linha-Base)			Meta Plano (2026-2029)	Unidade de Medida	Meta Prevista				
		Valor	Ano	Unidade de Medida			2026	2027	2028	2029	
Criar e manter fluxo de recebimento das DOs para investigação e alimentação do Programa REDCAP do MS	Número de óbitos investigados / Número de óbitos ocorridos	-	-	-	100	PERCENTUAL	100	100	100	100	
Ação: Investigar os óbitos por ISTs.											
Propostas ? e ? - Eixo ?, 9ª Conferência Municipal de Saúde											

OBJETIVO Nº 55		DESCENTRALIZAÇÃO DE TESTE RÁPIDO NAS UNIDADES DE SAÚDE						Ação: 2620			
Descrição da Meta	Indicador para monitoramento e avaliação da meta	Indicador (Linha-Base)			Meta Plano (2026-2029)	Unidade de Medida	Meta Prevista				
		Valor	Ano	Unidade de Medida			2026	2027	2028	2029	
Descentralizar a distribuição de testes rápidos aumentando a detecção de ISTs	Número de testes realizados / Número de testes distribuídos /	100	2025	PERCENTUAL	100	PERCENTUAL	100	100	100	100	
Ação: Disponibilizar testes rápidos nas unidades de saúde.											
Propostas ? e ? - Eixo ?, 9ª Conferência Municipal de Saúde											

OBJETIVO Nº 56		AÇÕES EDUCATIVA DE PREVENÇÃO						Ação: 2620			
Descrição da Meta	Indicador para monitoramento e avaliação da meta	Indicador (Linha-Base)			Meta Plano (2026-2029)	Unidade de Medida	Meta Prevista				
		Valor	Ano	Unidade de Medida			2026	2027	2028	2029	
Orientar e prevenir as ISTs, visando sua diminuição, controle e monitoramento	Ações realizadas	10	2025	UNIDADE	40	UNIDADE	10	10	10	10	
Ação: Realizar ações educativas.											
Propostas ? e ? - Eixo ?, 9ª Conferência Municipal de Saúde											

OBJETIVO Nº 57		EVENTO DE MOBILIZAÇÃO SOCIAL, CONSCIENTIZAÇÃO, PREVENÇÃO, TESTAGEM E DIAGNÓSTICO PRECOCE						Ação: 2620			
Descrição da Meta	Indicador para monitoramento e avaliação da meta	Indicador (Linha-Base)			Meta Plano (2026-2029)	Unidade de Medida	Meta Prevista				
		Valor	Ano	Unidade de Medida			2026	2027	2028	2029	
Realizar dois eventos por ano	Número de eventos realizados	2	2025	UNIDADE	8	UNIDADE	2	2	2	2	
Ação: Realizar eventos de prevenção e diagnóstico precoce.											
Propostas ? e ? - Eixo ?, 9ª Conferência Municipal de Saúde											

6.5 DIRETORIA DE GESTÃO ADMINISTRATIVA

OBJETIVO Nº 1		GARANTIR O ABASTECIMENTO DE INSUMOS E MATERIAIS DA SECRETARIA MUNICIPAL DE SAÚDE						Ação: 2020			
Descrição da Meta	Indicador para monitoramento e avaliação da meta	Indicador (Linha-Base)			Meta Plano (2026-2029)	Unidade de Medida	Meta Prevista				
		Valor	Ano	Unidade de Medida			2026	2027	2028	2029	
Concluir Requisições de Compras conforme demanda	Requisições concluídas no sistema/Total de Requisições	1350	2025	UNIDADE	100	PERCENTUAL	100	100	100	100	
Ação:		Reduzir o tempo de processamento e aumentar a eficiência das requisições de compras para melhorar o abastecimento de insumos e materiais da Secretaria Municipal de Saúde.									
Propostas ? e ? - Eixo ?, 9ª Conferência Municipal de Saúde											

OBJETIVO Nº 2		MELHORIA DO SERVIÇO PRESTADO, CONTROLE E AGILIDADE						Ação: 2020			
Descrição da Meta	Indicador para monitoramento e avaliação da meta	Indicador (Linha-Base)			Meta Plano (2026-2029)	Unidade de Medida	Meta Prevista				
		Valor	Ano	Unidade de Medida			2026	2027	2028	2029	
Garantir o funcionamento do Sistema Integrado de Gestão - SIG	Sistema funcionado	1	2025	UNIDADE	1	UNIDADE	1	1	1	1	
Ação:		Realizar manutenção contínua e suporte técnico para assegurar o pleno funcionamento do SIG em todas as unidades, garantindo melhorias no serviço prestado, controle eficiente e agilidade nos processos.									
Propostas ? e ? - Eixo ?, 9ª Conferência Municipal de Saúde											

OBJETIVO Nº 3		MELHORIA DA ESTRUTURA E DO SERVIÇO PRESTADO NAS UNIDADES						Ação: 1090			
Descrição da Meta	Indicador para monitoramento e avaliação da meta	Indicador (Linha-Base)			Meta Plano (2026-2029)	Unidade de Medida	Meta Prevista				
		Valor	Ano	Unidade de Medida			2026	2027	2028	2029	
Manter com regularidade os atendimentos nas Unidades de Saúde	Reformas/melhorias realizadas / Demanda de reformas/melhorias	100	2025	PERCENTUAL	100	PERCENTUAL	100	100	100	100	
Ação:		Realizar reformas e melhorias em Unidades de Saúde conforme a demanda identificada, visando a modernização das instalações e a melhoria da qualidade do serviço prestado.									
Propostas ? e ? - Eixo ?, 9ª Conferência Municipal de Saúde											

OBJETIVO Nº 4		MELHORIA DA ESTRUTURA E DO SERVIÇO PRESTADO NA FROTA DA SECRETARIA						Ação: 2100			
Descrição da Meta	Indicador para monitoramento e avaliação da meta	Indicador (Linha-Base)			Meta Plano (2026-2029)	Unidade de Medida	Meta Prevista				
		Valor	Ano	Unidade de Medida			2026	2027	2028	2029	
Manter a continuidade da frota e modernizar os veículos da Secretaria Municipal de Saúde conforme a demanda	Aquisição/locação de veículos / Demanda de aquisição/locação de veículos	100	2025	PERCENTUAL	100	PERCENTUAL	100	100	100	100	
Ação:		Realizar a aquisição, manutenção e locação de veículos conforme a demanda, visando a constância e atualização da frota para melhorar a estrutura e o serviço prestado.									
Propostas ? e ? - Eixo ?, 9ª Conferência Municipal de Saúde											

OBJETIVO Nº 5		MANUTENÇÃO PREVENTIVA E CORRETIVA					Ação: 2020			
Descrição da Meta	Indicador para monitoramento e avaliação da meta	Indicador (Linha-Base)			Meta Plano (2026-2029)	Unidade de Medida	Meta Prevista			
		Valor	Ano	Unidade de Medida			2026	2027	2028	2029
Manter a ação de manutenção nos equipamentos de saúde, conforme a demanda	Manutenções realizadas / Unidades com demanda de manutenção	100	2025	PERCENTUAL	100	PERCENTUAL	100	100	100	100
Ação: Realizar manutenções conforme a demanda, com o objetivo de melhorar os serviços prestados.										
Propostas ? e ? - Eixo ?, 9ª Conferência Municipal de Saúde										

OBJETIVO Nº 6		AQUISIÇÃO DE MOBILIÁRIO PARA A SECRETARIA MUNICIPAL DE SAÚDE					Ação: 2020			
Descrição da Meta	Indicador para monitoramento e avaliação da meta	Indicador (Linha-Base)			Meta Plano (2026-2029)	Unidade de Medida	Meta Prevista			
		Valor	Ano	Unidade de Medida			2026	2027	2028	2029
Garantir e manter processo de compra de mobiliário de acordo com o mínimo do planejamento anual de compras	Aquisição de mobiliário realizada	1	2025	UNIDADE	4	UNIDADE	1	1	1	1
Ação: Garantir a aquisição de mobiliário para a Secretaria Municipal de Saúde, com o objetivo de renovar a estrutura.										
Propostas ? e ? - Eixo ?, 9ª Conferência Municipal de Saúde										

OBJETIVO Nº 7		QUALIFICAÇÃO DO SERVIDOR				Ação: 2020				
Descrição da Meta	Indicador para monitoramento e avaliação da meta	Indicador (Linha-Base)			Meta Plano (2026-2029)	Unidade de Medida	Meta Prevista			
		Valor	Ano	Unidade de Medida			2026	2027	2028	2029
Realizar 12 capacitações ao ano	Capacitações realizadas	15	2025	UNIDADE	48	UNIDADE	12	12	12	12
Ação: Realizar capacitações de servidores ao longo do ano, com o objetivo de promover a qualificação contínua dos funcionários e melhorar a competência e eficiência no serviço prestado.										
Propostas ? e ? - Eixo ?, 9ª Conferência Municipal de Saúde										

OBJETIVO Nº 8		TRANSPARÊNCIA E MELHORIA DO SERVIÇO PRESTADO				Ação: 2020				
Descrição da Meta	Indicador para monitoramento e avaliação da meta	Indicador (Linha-Base)			Meta Plano (2026-2029)	Unidade de Medida	Meta Prevista			
		Valor	Ano	Unidade de Medida			2026	2027	2028	2029
Viabilizar junto a Secretaria Municipal de Administração o controle de ponto biométrico em todas as Unidades.	Unidades com ponto biométrico funcionando / Total de Unidades	100	2025	PERCENTUAL	100	PERCENTUAL	100	100	100	100
Ação: Garantir o controle de ponto em todas as unidades de saúde, com o objetivo de promover transparência e melhorar o serviço prestado.										
Propostas ? e ? - Eixo ?, 9ª Conferência Municipal de Saúde										

OBJETIVO Nº 9		MELHORIA NA PRESTAÇÃO DO SERVIÇO DA SECRETARIA					Ação: 2010			
Descrição da Meta	Indicador para monitoramento e avaliação da meta	Indicador (Linha-Base)			Meta Plano (2026-2029)	Unidade de Medida	Meta Prevista			
		Valor	Ano	Unidade de Medida			2026	2027	2028	2029
Contratar servidores conforme a demanda	Servidores contratados / Demanda de servidores	100	2025	PERCENTUAL	100	PERCENTUAL	100	100	100	100
Ação: Realizar a contratação de servidores conforme a demanda identificada, via concurso público, com o objetivo de melhorar a prestação dos serviços em Saúde.										
Propostas ? e ? - Eixo ?, 9ª Conferência Municipal de Saúde										

OBJETIVO Nº 10		ATENDER A DEMANDA DAS PESSOAS QUE NECESSITAM DE MEDICAMENTOS DA REDE MUNICIPAL					Ação: 2640			
Descrição da Meta	Indicador para monitoramento e avaliação da meta	Indicador (Linha-Base)			Meta Plano (2026-2029)	Unidade de Medida	Meta Prevista			
		Valor	Ano	Unidade de Medida			2026	2027	2028	2029
Aquisição de medicamentos conforme a padronização da Secretaria de Saúde	Medicamentos adquiridos / Valor disponível	100	2025	PERCENTUAL	100	PERCENTUAL	100	100	100	100
Ação: Garantir a aquisição de medicamentos padronizados ao longo do ano, com o objetivo de atender à população de forma eficaz.										
Propostas ? e ? - Eixo ?, 9ª Conferência Municipal de Saúde										

OBJETIVO Nº 11		REDUZIR AS AÇÕES JUDICIAIS ATIVAS					Ação: 2540			
Descrição da Meta	Indicador para monitoramento e avaliação da meta	Indicador (Linha-Base)			Meta Plano (2026-2029)	Unidade de Medida	Meta Prevista			
		Valor	Ano	Unidade de Medida			2026	2027	2028	2029
Reduzir em 1% as Ações Judiciais.	Ações do ano vigente - Ações do ano anterior / Ações do ano vigente	2	2025	PERCENTUAL	4	PERCENTUAL	1	1	1	1
Ação: Reestruturação do Núcleo de Judicialização com o objetivo de minimizar a carga de litígios e melhorar a gestão jurídica, monitorando o percentual de redução das ações judicializadas; Absorção das demandas judicializadas dentro da possibilidade da carteira de medicamentos padronizados; Composição antes da judicialização.										
Propostas ? e ? - Eixo ?, 9ª Conferência Municipal de Saúde										

OBJETIVO Nº 12		ATENDER A DEMANDA DAS PESSOAS QUE NECESSITAM DO ATENDIMENTO DAS FARMÁCIAS MUNICIPAIS					Ação: 2640			
Descrição da Meta	Indicador para monitoramento e avaliação da meta	Indicador (Linha-Base)			Meta Plano (2026-2029)	Unidade de Medida	Meta Prevista			
		Valor	Ano	Unidade de Medida			2026	2027	2028	2029
Garantir a assistência farmacêutica na rede	Pessoas atendidas / Demanda de pessoas	100	2025	PERCENTUAL	100	PERCENTUAL	100	100	100	100
Ação: Realizar atendimentos na assistência farmacêutica através do recursos humanos com o objetivo de melhor atender a demanda de munícipes que necessitam de medicamentos, monitorando o percentual de pessoas atendidas em relação à demanda total.										
Propostas ? e ? - Eixo ?, 9ª Conferência Municipal de Saúde										

OBJETIVO Nº 13		DISTRIBUIÇÃO DE MEDICAMENTOS					Ação: 2640			
Descrição da Meta	Indicador para monitoramento e avaliação da meta	Indicador (Linha-Base)			Meta Plano (2026-2029)	Unidade de Medida	Meta Prevista			
		Valor	Ano	Unidade de Medida			2026	2027	2028	2029
Garantir a distribuição de medicamentos para a população	Medicamentos distribuídos / Demanda de medicamentos	100	2025	PERCENTUAL	100	PERCENTUAL	100	100	100	100
Ação: Manter em regularidade a distribuição de medicamentos para a população ao longo do ano, com o objetivo de atender a demanda de forma eficiente, monitorando o percentual de medicamentos distribuídos em relação à demanda total.										
Propostas ? e ? - Eixo ?, 9ª Conferência Municipal de Saúde										

OBJETIVO Nº 14		MANUTENÇÃO NA CESTA DE MEDICAMENTOS					Ação: 2020			
Descrição da Meta	Indicador para monitoramento e avaliação da meta	Indicador (Linha-Base)			Meta Plano (2026-2029)	Unidade de Medida	Meta Prevista			
		Valor	Ano	Unidade de Medida			2026	2027	2028	2029
Realizar uma revisão na cesta de medicamentos ao ano	Revisão realizada	1	2025	UNIDADE	4	UNIDADE	1	1	1	1
Ação: Realizar uma revisão anual da cesta de medicamentos para assegurar a manutenção do serviço prestado, com a meta de completar a revisão dentro do ano.										
Propostas ? e ? - Eixo ?, 9ª Conferência Municipal de Saúde										

OBJETIVO Nº 15		ATENDIMENTOS NA OUVIDORIA					Ação: 2020			
Descrição da Meta	Indicador para monitoramento e avaliação da meta	Indicador (Linha-Base)			Meta Plano (2026-2029)	Unidade de Medida	Meta Prevista			
		Valor	Ano	Unidade de Medida			2026	2027	2028	2029
Manter atendimentos aos munícipes ao longo do ano.	Atendimentos realizados/ Demanda de atendimentos	1550	2025	UNIDADE	100	PERCENTUAL	100	100	100	100
Ação: Melhorar constantemente a qualidade do atendimento e garantir que todas as demandas tenham parecer dentro dos prazos estabelecidos.										
Propostas ? e ? - Eixo ?, 9ª Conferência Municipal de Saúde										

OBJETIVO Nº 16		GARANTIR A MELHORIA DA ACESSIBILIDADE INTEGRAL NAS UNIDADES DE SAÚDE					Ação: 2020			
Descrição da Meta	Indicador para monitoramento e avaliação da meta	Indicador (Linha-Base)			Meta Plano (2026-2029)	Unidade de Medida	Meta Prevista			
		Valor	Ano	Unidade de Medida			2026	2027	2028	2029
Manter o estudo de acessibilidade integral nas Unidades de Saúde	Estudo realizado	100	2025	PERCENTUAL	4	UNIDADE	1	1	1	1
Ação: Realizar um estudo de acessibilidade nas Unidades de Saúde, com objetivo de garantir que todas as pessoas, independentemente de suas habilidades ou limitações físicas, possam ter acesso aos serviços de saúde de forma segura, confortável e inclusiva.										
Propostas ? e ? - Eixo ?, 9ª Conferência Municipal de Saúde										

OBJETIVO Nº 17		OTIMIZAR OS SERVIÇOS DE SAÚDE					Ação: 2010			
Descrição da Meta	Indicador para monitoramento e avaliação da meta	Indicador (Linha-Base)			Meta Plano (2026-2029)	Unidade de Medida	Meta Prevista			
		Valor	Ano	Unidade de Medida			2026	2027	2028	2029
Realizar no mínimo 10 campanhas ao ano	Campanhas realizadas	2	2025	UNIDADE	40	UNIDADE	10	10	10	10
Ação: Realizar campanhas de conscientização e formação ao longo do ano para a fim de otimizar os serviços de saúde, bem como ofertar um serviço mais humanizado a todos os munícipes usuários do SUS.										
Propostas ? e ? - Eixo ?, 9ª Conferência Municipal de Saúde										

OBJETIVO Nº 18		MELHORAR AS AÇÕES DE AUDITORIA NA SECRETARIA MUNICIPAL DE SAÚDE					Ação:			
Descrição da Meta	Indicador para monitoramento e avaliação da meta	Indicador (Linha-Base)			Meta Plano (2026-2029)	Unidade de Medida	Meta Prevista			
		Valor	Ano	Unidade de Medida			2026	2027	2028	2029
Estruturar um órgão independente de auditoria	Projeto de Lei apresentado	1	2025	UNIDADE	1	UNIDADE	1	1	1	1
Ação: Propor minuta de estruturação de auditoria na Secretaria Municipal de Saúde para a Secretaria Municipal de Administração.										
Propostas ? e ? - Eixo ?, 9ª Conferência Municipal de Saúde										

OBJETIVO Nº 19		MELHORIA DA ESTRUTURA E DO SERVIÇO PRESTADO					Ação:			
Descrição da Meta	Indicador para monitoramento e avaliação da meta	Indicador (Linha-Base)			Meta Plano (2026-2029)	Unidade de Medida	Meta Prevista			
		Valor	Ano	Unidade de Medida			2026	2027	2028	2029
Construir no mínimo 2 novas Unidades de Saúde	Construções de Unidades de Saúde realizadas	2	2025	UNIDADE	2	UNIDADE	1	0	1	0
Ação: Executar a construção de novas Unidades de Saúde conforme demanda e planejamento, com o objetivo de melhorar a estrutura e a qualidade do serviço prestado.										
Propostas ? e ? - Eixo ?, 9ª Conferência Municipal de Saúde										

OBJETIVO Nº 20		IMPLEMENTAR VERSÃO DIGITAL DA CAIXA DE SUGESTÃO NAS UNIDADES					Ação:			
Descrição da Meta	Indicador para monitoramento e avaliação da meta	Indicador (Linha-Base)			Meta Plano (2026-2029)	Unidade de Medida	Meta Prevista			
		Valor	Ano	Unidade de Medida			2026	2027	2028	2029
Criação do link de acesso através do QR code das caixas de sugestões nas Unidades de Saúde	Unidades com link / Total de Unidades	53	2025	UNIDADE	100	PERCENTUAL	25	25	25	25
Ação: Implantar sistema sugestão via Qr code em todas as Unidades de Saúde e gerenciar os dados obtidos via ouvidoria com o objetivo de promover transparência e melhorar o serviço.										
Propostas ? e ? - Eixo ?, 9ª Conferência Municipal de Saúde										

OBJETIVO Nº 21		INFORMATIZAÇÃO DAS UNIDADES					Ação:			
Descrição da Meta	Indicador para monitoramento e avaliação da meta	Indicador (Linha-Base)			Meta Plano (2026-2029)	Unidade de Medida	Meta Prevista			
		Valor	Ano	Unidade de Medida			2026	2027	2028	2029
Manter a informatização em 100% das Unidades de Saúde	Unidades informatizadas / Total de unidades	100	2025	PERCENTUAL	100	PERCENTUAL	100	100	100	100
Ação: Melhorar o serviço prestado, com a meta de alcançar a total informatização de todas as unidades.										
Propostas ? e ? - Eixo ?, 9ª Conferência Municipal de Saúde										

6.6 DIRETORIA DE PLANEJAMENTO E GESTÃO DE SAÚDE E DO FUNDO MUNICIPAL

OBJETIVO Nº 1		GARANTIR A TRANSPARÊNCIA E A LEGALIDADE NA GESTÃO DOS RECURSOS DO FUNDO MUNICIPAL DE SAÚDE								Ação: -	
Descrição da Meta	Indicador para monitoramento e avaliação da meta	Indicador (Linha-Base)			Meta Plano (2026-2029)	Unidade de Medida	Meta Prevista				
		Valor	Ano	Unidade de Medida			2026	2027	2028	2029	
Prestar contas trimestrais e anual em Audiências Públicas, em especial ao Conselho Municipal de Saúde e à Câmara Municipal	Prestação de Contas realizadas	4	2025	UNIDADE	16	UNIDADE	4	4	4	4	
Ação: Apresentar resultados orçamentários e financeiros a partir das informações e dados oficiais coletados no sistema integrado de finanças públicas municipais; Compartilhar documentos, planilhas, balanço contábil e outros para a Comissão Fiscal do Conselho de Saúde.											
Propostas ? e ? - Eixo ?, 9ª Conferência Municipal de Saúde											

OBJETIVO Nº 2		PLEITEAR AUMENTO DE TETO DO MAC (MÉDIA E ALTA COMPLEXIDADE) CONFORME LEVANTAMENTO DE DADOS DA PRODUÇÃO DO MUNICÍPIO								Ação: -	
Descrição da Meta	Indicador para monitoramento e avaliação da meta	Indicador (Linha-Base)			Meta Plano (2026-2029)	Unidade de Medida	Meta Prevista				
		Valor	Ano	Unidade de Medida			2026	2027	2028	2029	
Realizar 100% do estudo de aumento do TETO MAC	Estudo realizado	100	2025	PERCENTUAL	100	PERCENTUAL	100	100	100	100	
Ação: Preencher regularmente as planilhas de produção e teto financeiro do município, tendo como referência os dados dos sistemas SAI e SIH (Data SUS) e SISMAC, se oportuno enviar Ofício comunicando a Regional de Saúde (DRS X) e o Ministério da Saúde (Secretaria de Atenção Especializada).											
Propostas ? e ? - Eixo ?, 9ª Conferência Municipal de Saúde											

OBJETIVO Nº 3		GARANTIR A PARTICIPAÇÃO DOS CONSELHEIROS NAS ATIVIDADES A SEREM DESENVOLVIDAS E EQUIPAMENTOS NECESSÁRIOS						Ação: 2020			
Descrição da Meta	Indicador para monitoramento e avaliação da meta	Indicador (Linha-Base)			Meta Plano (2026-2029)	Unidade de Medida	Meta Prevista				
		Valor	Ano	Unidade de Medida			2026	2027	2028	2029	
Criar e manter rubrica orçamentária para o Conselho Municipal de Saúde	Rubrica criada e mantida	1	2025	UNIDADE	1	UNIDADE	1	1	1	1	
Ação: Acompanhar necessidades do Conselho Municipal de Saúde e, se necessário, solicitar criação de rubrica orçamentária (Departamento de Planejamento Orçamentário) adequada para suporte de eventuais despesas.											
Propostas ? e ? - Eixo ?, 9ª Conferência Municipal de Saúde											

OBJETIVO Nº 4		GARANTIR A APLICAÇÃO DO MÍNIMO DE 15% DA RECEITA ARRECADADA PELO MUNICÍPIO EM AÇÕES E SERVIÇOS PÚBLICOS DA SAÚDE						Ação: -			
Descrição da Meta	Indicador para monitoramento e avaliação da meta	Indicador (Linha-Base)			Meta Plano(2026-2029)	Unidade de Medida	Meta Prevista				
		Valor	Ano	Unidade de Medida			2026	2027	2028	2029	
Atender a Constituição e a Lei Complementar nº 141 de 2012 com a aplicação de no mínimo 15% da receita anualmente	Aplicação realizada	15	2025	PERCENTUAL	15	PERCENTUAL	15	15	15	15	
Ação: Acompanhar os resultados trimestrais e realizar ajustes necessários no fluxo de caixa do Fundo Municipal de Saúde para atendimento da obrigação constitucional.											
Propostas ? e ? - Eixo ?, 9ª Conferência Municipal de Saúde											

7. PROPOSTAS APROVADAS DA 8ª CONFERÊNCIA MUNICIPAL DE SAÚDE

I – Assistência Hospitalar

1. Fortalecer na rede pública e privada a entrega do resumo de alta hospitalar aos pacientes, incluindo os resultados dos exames realizados;
2. Fomentar as discussões para implementação e viabilização da construção do Hospital Municipal de Limeira;
3. Estudar a criação e referenciar um Hospital Obstétrico Pós-Pandemia;
4. Manter e fortalecer os leitos de psiquiatria existentes no hospital S.O.H;
5. Garantir os princípios do SUS, igualdade, integralidade, universalidade, gratuidade e equidade em todas as ações e serviços, inclusive mantendo e reforçando as políticas de humanização - Humaniza SUS;
6. Avaliar a necessidade de implantação de motolâncias no município;
7. Alinhar, reiterar e atualizar os protocolos entre SAMU, hospitais, PAs e UPA;
8. Manter a capacitação periódica dos servidores nas secretarias/departamentos da prefeitura, principalmente os que atendam ao público, sobre os primeiros socorros ou procedimentos em caso de incidentes que envolvam saúde e vida;

9. Manter e melhorar a regulação dos leitos hospitalares pelo gestor municipal através do sistema Cross;
10. Garantir e fortalecer a Comissão da Saúde, sendo obrigatoriamente composta por Conselheiros, para visita hospitalar, e na sua composição que seja efetuada capacitação e apresentação de todo o funcionamento do Hospital;
11. Continuar viabilizando a inserção do medicamento trombolítico para o SAMU conforme portaria n 2777 de 18 de Dezembro de 2014;
12. Estudar a viabilidade de atendimento pós-pandemia de ortopedia, pelo menos 12 horas diárias na Humanitária;
13. Atualizar os protocolos pré-hospitalares para a garantia do atendimento com eficiência na assistência hospitalar;
14. Pleitear/buscar o aumento de teto do MAC (média e alta complexidade), conforme levantamento de dados da produção do município;
15. Melhorar e agilizar o atendimento no setor de ortopedia da Santa Casa e na infraestrutura do ambulatório;
16. Melhorar o atendimento na Santa Casa, no pronto socorro do hospital, contemplando questões de hotelaria;
17. Manter as cirurgias plásticas oriundas do setor de ortopedia, cirurgias bariátricas e procedimentos em queimados;
18. Instalar placas informativas para orientar os munícipes a não levarem pertences do hospital;

19. Orientar pacientes e familiares a dar continuidade em suas consultas e tratamentos nas unidades de saúde de referência, após alta hospitalar;
20. Encaminhar ofício aos convênios privados enfatizando a obrigatoriedade do transporte de ambulância aos pacientes conveniados, conforme resoluções 268 de 1/09/2011 e 259 de 17/06/2011, da Agência Nacional de Saúde Suplementar;
21. Alinhar protocolos institucionais de atendimentos a pessoas com transtornos mentais, garantindo qualidade na assistência prestada;
22. Criar campanhas periódicas de esclarecimento, divulgando através dos meios de comunicação, quando o paciente deve procurar um pronto socorro de um hospital ou um pronto atendimento;
23. Incluir nos planos de trabalho dos prestadores de serviços das unidades de saúde do município, o aumento da contratação de copeiras quando da renovação dos convênios;
24. Integrar/Incluir a Central de Ambulâncias na rede de urgência/Central de regulação das urgências do município;
25. Implementar e aprimorar os protocolos de atendimento da Central de Ambulância;
26. Implementar e aprimorar, por meio de protocolo, adequação de atendimentos do Samu para pacientes com transtorno mental;
27. Garantir a manutenção dos leitos psiquiátricos em hospitais gerais, garantindo o respaldo clínico e prevenindo à exclusão da pessoa com transtorno psiquiátrico, conforme Lei 10216/01 e portaria 3088/11;
28. Ampliar a equipe do Samu de acordo com as necessidades;

29. Estudar previamente a viabilidade econômica e qualitativa quando houver renovação de convênios com uma organização social, mostrando a diferença entre fazer com recursos próprios ou de terceiros, sempre com muita transparência nos números;
30. Reavaliar periodicamente os convênios com: Santa Casa, Humanitária e demais entidades que atendem o SUS, para melhoria dos serviços ou mudanças nas condições financeiras, sem prejuízo no atendimento do SUS;
31. Atendimento no PS - protocolo clínico e diretriz terapêutica - documento que estabelece critérios para o diagnóstico da doença ou do agravo à saúde; o tratamento preconizado, com os medicamentos e demais produtos apropriados, quando couber; as posologias recomendadas; os mecanismos de controle clínico; o acompanhamento e a verificação dos resultados terapêuticos, a serem seguidos pelos gestores do SUS;
32. Manter serviços especializados para o atendimento a pessoa que em razão de agravo à saúde ou de situação laboral, necessita de atendimento especial.

II – Atenção Primária

1. Implementar e garantir a política de saúde integral da população negra, dentro dos critérios de pactuação tripartite;
2. Expandir a manutenção permanente das unidades básicas, e quando se tratar de reforma, ouvir e levar em consideração a opinião dos trabalhadores e o conselho local, quanto a real necessidade da obra;
3. Avaliar e fortalecer permanentemente o programa de saúde bucal;
4. Rever permanentemente a territorialização, com a ampliação dos atendimentos das UBS;
5. Avaliar a necessidade de implantação de Unidades Básicas de Saúde (UBSs) nas regiões dos bairros Rubi, Anhanguera, Jd. Vanessa, Geada, Ernesto Kühn, Jd. do Lago e Jd. São Lourenço, bem como criar equipes de Saúde da Família nos referidos bairros;
6. Melhorar permanentemente a identificação de todas as unidades de saúde;
7. Informatizar a Rede de Atenção Primária;
8. Melhorar a comunicação/acompanhamento dos agendamentos de consultas e exames com a população;
9. Fortalecer as propostas da Política Nacional de Humanização - PNH (Humaniza SUS);
10. Melhorar, ampliar e otimizar a comunicação em salas de espera nas UBS (programas ou canais educativos);
11. Ampliar Programa de Atendimento Domiciliar, capacitação permanente dos funcionários, melhorar os protocolos, normas e rotinas padronizadas na rede;

Intensificar o atendimento e manter equipe multidisciplinar do programa “Saúde Sobre Rodas”;

12. Implementar e fortalecer equipes multiprofissionais de saúde na atenção primária que atuem em consonância com as demandas das ESF - Estratégia de Saúde da Família, de maneira a aumentar a resolutividade dos atendimentos das famílias cadastradas;

13. Fortalecimento do Programa de Planejamento Familiar, com participação de equipe multidisciplinar e/ou NASF, com estratégia de inserção do programa, principalmente em escolas, com olhar social, de saúde e de educação;

14. Fortalecer o pré-natal odontológico, inclusive com lançamento das avaliações tanto na caderneta da gestante, quanto no E- SUS;

15. Instalação de senhas eletrônicas nas UBSs para atendimentos;

16. Implementar, fortalecer e Ampliar a Política Nacional de Práticas Integrativas e Complementares (PNPIC), de forma integral e gratuita, por meio do Sistema Único de Saúde (SUS);

17. Criar canal de comunicação direto com o usuário dos serviços de saúde das UBSs, para confirmação de presença em consultas e exames agendados previamente, através da rede social (whatsapp), a fim de diminuir as faltas aos agendamentos, bem como a co-responsabilização dos mesmos;

18. Rever e garantir a educação permanente, em especial às atribuições dos agentes de saúde da família;

19. Estruturar e fortalecer o serviço de nutrição que já existe dentro do Programa de Suporte à Saúde, incluindo a capacitação de toda a rede para o atendimento;

20. Implantar o Centro de Apoio ao Diabético;
21. Disponibilizar urna caixa para pesquisa de Satisfação nas Unidades Básicas de Saúde – UBS;
22. Monitorar com alarmes e câmeras as UBSs durante 24 horas;
23. Garantir Atendimento pós-hospitalar, para reduzir as sequelas e melhorar o prognóstico, reduzindo assim as internações e idas ao Pronto Atendimento;
24. Viabilizar ambulatório odontológico em todas as UBSs, conforme necessidade do território;
25. Garantir a utilização do nome social no cartão SUS;
26. Manter os pedidos de exames assinados pelas nutricionistas para diagnósticos.

III – Atenção Secundária

1. Ampliação da rede CAPS, com novas unidades nas regiões do Jd. Aeroporto e Nossa Senhora das Dores, conforme estudo dos territórios;
2. Ampliar e Implementar a Política Nacional de Práticas Integrativas e Complementares (PNPIC), de forma integral e gratuita, por meio do Sistema Único de Saúde (SUS);
3. Ampliação do tempo de atendimento às pessoas com Transtorno do Espectro Autista no Cema;
4. Criação de clínica escola para atendimento das pessoas com Transtorno do Espectro Autista, em que os serviços sejam disponibilizados a todos, independentemente do grau de transtorno que cada um apresentar, conforme estudo do orçamento ou emenda parlamentar específica;
5. Manter a participação dos pais e cuidadores de pessoas com Transtorno do Espectro Autista na elaboração das políticas públicas relacionadas à área;
6. Aumentar a quantidade e qualidade do transporte para o Cema e manter o transporte dos usuários que necessitarem de tratamento, a cargo da Secretaria de Saúde;
7. Automatizar os portões do Cema;
8. Aquisição de materiais e equipamentos para fisioterapia e terapia ocupacional na sala sensorial para atendimento às pessoas com TEA;

9. Aquisição de tablets, notebooks e software (jogos e aplicativos) de alta tecnologia, voltados especificamente ao desenvolvimento de pessoas com TEA, para auxiliar nas atividades que vão desde jogos educativos, tarefas de desenvolvimento cognitivo, ampliação de vocabulário, complexidade frasal e histórias sociais, para auxiliar os pacientes a lidar com situações específicas;
10. Formação e capacitação permanente para as equipes de Saúde Mental e Cema;
11. Estudar a viabilização da construção de sedes próprias para unidades como Adom e Caps, assim como outros serviços em que se verifique a necessidade;
12. Melhorar os protocolos de atendimento dos CAPS, Ambulatório de Saúde Mental, Policlínica, Assessoria Departamental de Odontologia Municipal (Adom), do Centro de Saúde Bucal (CSB) e da Unidade de Avaliação e Controle (UAC);
13. Melhorar a infraestrutura para acolhimento de pais e responsáveis de pessoas com TEA no Cema;
14. Utilizar a Unidade Móvel Odontológica (UMO) para atendimento nas escolas municipais;
15. Ampliação do quadro de terapeutas do Centro de Terapias Integradas, como também contratação de psicopedagogo para atender o aumento da demanda infantil;
16. Fortalecer o matriciamento no atendimento da Saúde Mental, implementando nos territórios pelas equipes do Nasf, para fortalecimento e efetivação da RAPS (CAPS Ad, CAPS I, CAPS 2 e Consultório de Rua);
17. Viabilizar a ampliação e manutenção do Consultório de Rua;

18. Buscar o credenciamento/habilitação de todos os equipamentos de saúde junto à Secretaria Estadual da Saúde e Ministério da Saúde;
19. Melhorar os espaços físicos e estrutura dos CAPS, o Cema e o Ambulatório de Saúde Mental com equipamentos e ampliação de profissionais;
20. Estudar a criação de um Centro de Atendimento para pessoas com Síndrome de Down;
21. Implantar sistema de segurança em todos os equipamentos do município;
22. Implantar Residências Terapêuticas;
23. Implantar o CAPS III;
24. Informatizar a rede de Atenção Secundária para uso de prontuário eletrônico, reforçando a importância da guia de referência e contrarreferência;
25. Estabelecer a intersetorialidade de toda rede municipal;
26. Fortalecer, ampliar e aperfeiçoar o atendimento da Policlínica, bem como realizar periodicamente a manutenção predial do imóvel;
27. Avaliar permanentemente e fortalecer o Programa de Saúde Bucal;
28. Ampliar e melhorar a oferta de procedimentos de atendimento à Saúde da Mulher, conforme demanda;
29. Aprimorar a comunicação e acompanhamento dos agendamentos de consultas e exames com a população;
30. Manter atendimentos odontológicos preventivos nas escolas da rede municipal;

31. Promover agenda para matriciamento de prevenção na área de saúde mental e saúde do trabalhador;
32. Garantir que o paciente oncológico inicie tratamento em, no máximo, 30 dias;
33. Estudar a viabilidade da criação de um Centro de Referência de Oftalmologia e de Atendimento Auditivo;
34. Garantir a oferta de acupuntura conforme a demanda;
35. Analisar a viabilidade da criação de um segundo Centro de Especialidades Odontológicas, conforme a demanda;
36. Manter plantões odontológicos de 12 horas;
37. Manter o Centro de Sequelados pela Covid-19;
38. Adequar o SUS com Medicina Alternativa Terapêutica Generalista, voltada especialmente à identificação e tratamento das causas das doenças e operacionalizar essa iniciativa com a contratação de profissionais certificados em: nutricionismo funcional, fitoterapia, fitoenergética, terapias psico-quânticas, aromaterapias e barra de access - consciousness;
39. Aumentar os leitos psiquiátricos conforme demanda do município e como determina a Lei nº10.216 de 04/2001, Lei nº 12.060 de 09/2005 de São Paulo;
40. Implementar/ buscar o Centro de Reabilitação Especializado de Reabilitação;
41. Viabilizar mensalmente atendimento médico, psicológico e laboratorial “in loco” às pessoas em situação de rua, assistidos no Centro Pop e em Albergues, bem como na Casa de Acolhimento às Mulheres em Situação de Vulnerabilidade (violência doméstica).

IV – Controle Social

1. Criar rubrica orçamentária no Fundo Municipal de Saúde de Limeira, conforme previsto em lei para viabilizar as atividades aprovadas e encaminhadas pelo conselho, como: Participação dos Conselheiros nas atividades a serem desenvolvidas; Conferência de Saúde; Plenária de Saúde, Formação, capacitação, equipamentos entre outros;
2. Garantir que a Secretaria Municipal da Saúde, organize, acompanhe, estruture o Conselho Municipal de Saúde, com tecnologia e informatização, espaço físico, veículo próprio, entre outros, para melhorar e dar condições em suas reuniões;
3. Articulação e interação do CMS com os conselhos locais, para que os mesmos tenham acesso a todas as informações;
4. Fomentar, promover e incentivar a criação de novos conselhos locais de saúde, bem como manter as agendas dos Conselhos Locais de Saúde em todas as unidades para garantir a participação popular e o controle social;
5. Criar uma página do Conselho Municipal de Saúde no site oficial da Prefeitura, para disponibilizar os relatórios finais das conferências, atas das reuniões do CMS, dos Conselhos Locais de Saúde, informativos educativos, entre outros;
6. Promover maior publicidade das reuniões do Conselho Municipal de Saúde, com transmissão simultânea pelas redes sociais e divulgação prévia das reuniões nas redes sociais e site da Prefeitura;
7. Garantir a excelência do atendimento dos Agentes Comunitários de Saúde nos territórios, com visitas a comunidade, e não somente dentro das unidades de saúde;

8. Disponibilizar e implementar recursos de mídia, como Tévês, nas salas de espera das unidades básicas de saúde para divulgar a importância do CMS, e do trabalho desenvolvido pela Secretaria Municipal de Saúde, em especial as ações preventivas em saúde;
9. Fomentar o acolhimento aos usuários por parte dos serviços de saúde;
10. Realizar a cada seis meses, o monitoramento das propostas aprovadas em conferências, plano municipal de saúde, entre outros instrumentos de gestão, pelo Conselho Municipal de Saúde;
11. Incentivar e promover o controle social, através da criação dos Conselhos Locais de Saúde, conforme determina a Lei Complementar nº 204, de 03 de março de 1999;
12. Implantar, incentivar, manter, organizar, promover a efetiva participação dos conselheiros em todas as unidades de Saúde, com pautas e cronogramas, a exemplo: UBS, CAPS, VISA, entre outros. Que a visita aos hospitais seja aberta aos conselheiros, sem aviso prévio. Garantir as prerrogativas legais dos conselheiros, em especial, nas visitas aos equipamentos de saúde;
13. Colocar em todas as salas de espera das unidades de saúde, inclusive nos PAs, placa com o nome dos profissionais que prestam serviço de atendimento naquela unidade, Médicos e Coordenadores, mantendo junto a Coordenação a relação completa dos funcionários da Unidade, assim como os membros do Conselho Local, para que os usuários tenham ciência;
14. Implantar e fortalecer a política nacional de educação popular em saúde - PORTARIA Nº 2.761, DE 19 DE NOVEMBRO DE 2013, que contemple os saberes populares e os diálogos multiculturais, empoderando assim a população da região, como forma de participação ativa da comunidade na elaboração e execução das ações de saúde no território;
15. Melhorar, manter e disponibilizar com transparência para a sociedade as ações da secretaria de saúde, através do site atualizado;

16. Conscientizar a população quanto à importância do papel do CMS e do Conselho Local;
17. Criar a Comissão Intersetorial de Saúde do Trabalhador e Trabalhadora – CISTT, através de resolução aprovada pelo CMS, e que esta comissão interaja com a Divisão em saúde do Trabalhador de Limeira - DVST e o Grupo Gestor do PST;
18. Capacitação Permanente dos Conselheiros e dos trabalhadores, fortalecendo as ações de saúde e fiscalizações (Controle Social);
19. Promover campanha de conscientização à população sobre: natalidade, doenças graves, controles dos animais, entre outros;
20. Implantar caixinhas de sugestões nas unidades;
21. Participação trimestral do secretário da saúde nas reuniões do CMS, incentivando e respeitando o trabalho dos conselheiros na fiscalização e aprovação de convênios e propostas de melhorias no sistema de saúde municipal, para avaliar os serviços realizados pela secretaria de saúde;
22. Respeitar a legislação do Conselho Municipal de Saúde referente à participação da população em geral, e na eleição observar a Resolução 453, de 10 de maio de 2012.

V – Recursos Humanos

1. Criar uma equipe de saúde para efetuar projetos, ações e visitas aos equipamentos de saúde, para melhoria contínua da gestão de saúde, RH e do atendimento à população;
2. Promover concurso público;
3. Promover a capacitação dos servidores (como por exemplo, para atuação no pós covid), com envolvimento de vários setores da comunidade (público e privado), como faculdades e conselhos de classe, a fim de trocar experiências e ampliar o conhecimento na área de saúde;
4. Retomar a escola de gestão pública (podendo ser no formato de Educação à Distância), para capacitação permanente dos servidores, preferencialmente dos efetivos (como o curso de Libras) para acolhimento e integração de novos funcionários;
5. Aperfeiçoar as ferramentas de gestão para otimizar o atendimento humanizado ao usuário, mantendo número mínimo de funcionários para um bom funcionamento nas unidades, respeitando a autonomia do parecer das questões técnicas;
6. Manter o ponto biométrico para toda a rede de saúde;
7. Garantir o cumprimento das exigências da Medicina do Trabalho no que se refere à prevenção de risco ergonômico (adequação do mobiliário, ginástica laboral, entre outros);
8. Sugerir a Secretaria de Administração a Viabilização de um local com vestiário e chuveiro no Paço Municipal, para higienização dos fiscais da Visa, após a apreensão de produtos alimentícios e químicos descartados em Aterro Municipal;
9. Buscar a viabilização de pelo menos um servidor com conhecimento em Libras em cada unidade de saúde;

10. Fornecer EPIs em quantidade e qualidade, conforme PCMSO/PPRA elaborado pela Medicina do Trabalho, a todos os setores da Secretaria de Saúde;
11. Sugerir a Secretaria de Administração – Medicina do Trabalho, a implementação e garantia de todos os trabalhadores da rede SUS, que fazem atendimento aos usuários, atendimentos psicológicos/psicoterapêutico, entre outros;
12. Disponibilizar crachás para todos os servidores;
13. Retomar as discussões para implementar o plano de cargos e carreira do SUS, promovendo a valorização dos servidores públicos da saúde;
14. Estudo de viabilidade da carga horária de 30 horas para servidores de enfermagem, visto que essa é uma discussão nacional da categoria (Coren);
15. Fornecer e manter equipamentos e condições necessários para melhor execução dos trabalhos, para servidores em atividade externa;
16. Aumentar o valor pago nas campanhas de vacinação, conforme disponibilidade orçamentária;
17. Garantir a efetivação da Política Nacional de Humanização, promovendo melhores condições de trabalho e de atenção ao usuário em conformidade com as premissas da saúde com qualidade de vida, envolvendo profissionais, usuários e gestores;
18. Solicitar ao Departamento de Medicina do Trabalho a manutenção do pagamento de insalubridade/adicional de risco para os motoristas que transportam materiais biológicos e pacientes;
19. Solicitar ao Departamento de Medicina do Trabalho a revisão da vulnerabilidade do cargo de Agentes de Saúde e de Endemias, quanto à questão do adicional de insalubridade;
20. Garantir a participação de todos os servidores da Secretária de Saúde nas capacitações da Escola de Saúde;

21. Aprimorar a comunicação quando ocorrer falta de medicamentos em uma unidade específica, orientando o usuário onde ele pode conseguir o medicamento, bem como aprimorar a funcionalidade da página do site da prefeitura onde constam os medicamentos disponíveis e em falta na rede;
22. Viabilizar o cumprimento da portaria nº 978/2012 aos Agentes de Saúde da família (verificar a vigência);
23. Melhorar a integração da Secretaria de Saúde com as demais secretarias e departamentos;
24. Cumprir rigorosamente o cronograma da compra de medicamentos;
25. Manutenção da lista atualizada de medicamentos no site da prefeitura, e a melhoria do sistema de acesso ao usuário, facilitando a verificação final do medicamento no sistema;
26. Rever e analisar a possibilidade de ampliar, conforme a demanda do território, os pontos de distribuição de medicamentos das UBS;
27. Rever e garantir a educação permanente, em especial às atribuições dos agentes de saúde da família;
28. Manter o núcleo de educação permanente e continuado dentro da Secretaria de Saúde, dando ênfase na educação em Libras e Transtorno de Espectro Autista (TEA);
29. Fortalecer e efetivar as parcerias entre secretarias;
30. Sugerir ao Departamento de Medicina do Trabalho que ofereça um programa de saúde mental aos trabalhadores da prefeitura de Limeira;
31. Fortalecer as atividades administrativas dos diversos setores da Secretaria de Saúde, com a contratação de mais servidores de nível médio e superior, considerando-se que a demanda por grande rigor nas ações na pasta. A medida permitirá que os profissionais de nível técnicos exerçam suas funções com mais dedicação, com exemplo da Divisão de Vigilância

Sanitária - setor totalmente técnico que possui apenas oficiais administrativos, necessitando de um quadro de servidores mais qualificados para melhor distribuição das funções;

32. Sugerir a Secretaria de Mobilidade Urbana a contratação de seguro para os veículos da secretaria da saúde para assegurar os servidores e munícipes;

33. Ampliar a manutenção preventiva e corretiva de toda frota de veículos da Secretaria Municipal de Saúde;

34. Garantir equipe de manutenção da Secretaria de Saúde, preventiva e reparativa, predial e de equipamentos;

35. Estudar a possibilidade da Criação da Farmácia de Manipulação Municipal;

36. Buscar a viabilização, através de concurso público, a contratação de auxiliar odontológico para atendimento nos ambulatórios odontológicos.

VI – Vigilância em Saúde

1. Incluir na pauta da DVST as questões do “Trabalho Decente”, considerando-se os trabalhadores desempregados ou em condições de trabalho precário, incluindo a necessidade de *passé livre* para os desempregados, e em parceria a outras secretarias, além de realizações de programas de qualificação em áreas onde há déficit de mão de obra;
2. Manter e melhorar as ações dos sentinelas às unidades UBS/CSF para ações de Vigilância em Saúde;
3. Capacitação permanente para vacinadores e agentes da dengue;
4. Estudar a ampliação dos Exames do Pezinho para que se possa intensificar e prevenir doenças;
5. Implementar e fortalecer a Vigilância em Saúde, investindo em capacitações, equipamentos, aquisições de computadores, pessoal, treinamentos, recursos e carros, para auxiliar o trabalho do PST e VISA, Semil, Vigilância Epidemiológica (VE) e Divisão de Zoonoses;
6. Padronizar as geladeiras das unidades de vacina, inclusive com gerador, com acionamento automático em caso de queda ou falta de energia, a fim de proteger as vacinas armazenadas;
7. Adquirir ou locar dois veículos compatíveis aos serviços da VISA, sendo um deles, uma caminhonete cabine dupla para uso em fiscalizações em áreas rurais, trazendo mais conforto aos servidores e mais capacidade de carga, tendo em vista a má conservação das estradas rurais e em tempo chuvoso, conforme orçamento ou emenda parlamentar específica;
8. Aquisição ou locação para a VE de um veículo furgão revestido de PVC, com climatizador, caixas rígidas climatizadas para transporte de vacina da regional para a VE e para distribuição posterior nas UBSs;

9. Trocar todas as geladeiras de vacinas da VE por geladeiras mais modernas e instalar gerador de maior capacidade para controlar todas as geladeiras em caso de falta de energia;
10. Viabilizar a manutenção do forro e telhado sobre a área da Visa, tendo em vista que o setor alaga durante as chuvas, molhando mesas, cadeiras e equipamentos, colocando em risco materiais e equipamentos, como impressora, computadores e até processos - que podem ser danificados caso fiquem molhados;
11. Manutenção e instalação própria e adequada para os serviços de Vigilância em Saúde, respeitando a legislação vigente quanto à estrutura, saúde do trabalhador e composição da equipe;
12. Investir em inovações tecnológicas para desenvolvimentos das ações integradas de Vigilância em Saúde;
13. Prover local adequado e seguro, que atenda à legislação, para armazenamento de produtos apreendidos e interditados pela Visa;
14. Capacitar constantemente os servidores da Vigilância em Saúde: Vigilância Sanitária, Vigilância Epidemiológica, Saúde do Trabalhador e Controle de Zoonoses, nas suas áreas específicas;
15. Capacitação em Direito Sanitário para todos os servidores da Vigilância em Saúde, sim, mas conforme as atribuições da função;
16. Apoiar e dar suporte aos servidores da Vigilância em Saúde: Vigilância Sanitária, Vigilância Epidemiológica, Saúde do Trabalhador e Controle de Zoonoses, na realização de cursos específicos fornecidos por órgãos públicos aos servidores, visando à ampliação dos conhecimentos técnicos da equipe, resultando na melhoria das ações e do atendimento à sociedade;

17. Melhorar a comunicação interna dos servidores da Vigilância em Saúde: Vigilância Sanitária, Vigilância Epidemiológica, Saúde do Trabalhador e Controle de Zoonoses, destes com a Secretaria da Saúde, assim como com as demais secretarias;

18. Estudar o aumento no quadro de servidores da Vigilância em Saúde (Vigilância Sanitária principalmente, Vigilância Epidemiológica, Saúde do Trabalhador e Controle de Zoonoses), com técnicos em áreas de atuação multidisciplinar, administrativos em todos os níveis de formação, principalmente em nível superior, motoristas e apoio, para assim promover o fortalecimento da equipe;

19. Manter a transparência nos documentos públicos da saúde como Plano Municipal de Saúde e Relatórios das Conferências Municipais, incluindo o link do portal da transparência no hotsite do Conselho Municipal da Saúde;

20. Realizar análise de situação de saúde no município para o planejamento e norteio das ações;

21. Fortalecer as ações de comunicação de Vigilância em Saúde, incluindo o site da prefeitura e redes sociais;

22. Fortalecer as ações de Vigilância Ambiental, incluindo os programas relacionados aos fatores determinantes e condicionantes do meio ambiente que interferem na saúde humana: VIGIAGUA, VIGIAR, VIGIPEQ, VIGIDESASTRES e VIGIFIS;

23. Fortalecer e apoiar a participação da Vigilância em Saúde nos conselhos e comissões da administração pública que tenham relação com os fatores determinantes e condicionantes da saúde;

24. Investir na capacitação e reciclagem dos profissionais de saúde para melhorar a identificação dos surtos e a realização de notificações nas unidades de saúde pública e privadas, visando ampliar as ações de Investigação Epidemiológica e Medidas de Controle;

25. Ampliar a publicidade das Estatísticas de Saúde, principalmente entre os entes da Vigilância em Saúde: Vigilância Sanitária, Vigilância Epidemiológica, Saúde do Trabalhador e Controle de Zoonoses;
26. Manter a sala de vacina no Bairro Rubi, para aliviar o fluxo da unidade Aeroporto;
27. Melhorar a transparência na divulgação de informações relativas aos fundos de financiamento, inclusive com a participação de servidores;
28. Manter a transparência quanto à divulgação de informações do Piso Variável de Vigilância Sanitária (PV-Visa), incentivo específico para implementação de estratégias que aprimorem as ações e a gestão do Sistema Nacional de Vigilância Sanitária, inclusive com a participação de servidores;
29. Manter o fornecimento de EPIs em quantidade suficiente, conforme PCMSO/PPRA elaborado pela Medicina do Trabalho;
30. Cobrar o Ministério da Saúde para o envio de mais vacinas para restabelecer a campanha da raiva para dificultar a disseminação do vírus rábico;
31. Estudar a reforma ou mudança do prédio da Divisão de Vigilância de Zoonoses para melhoria da qualidade de trabalho e de atendimento à população;
32. Fortalecer as ações do Núcleo de Educação e Comunicação em Vigilância Sanitária, para ampliar o conhecimento quanto aos fatores que implicam ameaças à saúde e o funcionamento do órgão;
33. Manter a comunicação do órgão de Vigilância Sanitária e o consulte quando for contratar serviço licenciável por órgão de vigilância sanitária, e também quando for adquirir produtos de interesse à saúde, para reduzir riscos de compra de produtos fora dos padrões de identidade, qualidade e segurança. Ambas as ações visam resguardar a administração pública de irregularidades na aquisição de produtos e contratos;

34. Intensificar campanhas educativas sobre a importância de vacinação, tanto da Covid-19 quanto de outras doenças;
35. Comprar coletes de segurança com identificação da Visa para uso em fiscalização;
36. Articular e realizar o rastreamento dos casos de Covid-19 registrados nos sistemas de informação, com entidades representativas patronais e de trabalhadores com a finalidade de rastrear as ocorrências em categorias e empresas específicas, com a finalidade de mapear os casos da doença na população trabalhadora;
37. Durante as campanhas de vacinação, abrir uma linha telefônica específica para agendamento das vacinas dos acamados;
38. Implantação de gestão da qualidade no sistema de Vigilância em Saúde (criação de procedimentos, manual de qualidade etc);
39. Ampliar e adequar o número de salas de vacinas, horários de vacinação (com revezamento de horários de almoço) e ampliação do horário até 21 horas, conforme a demanda;
40. Adequar os veículos que fazem o transporte de materiais da Vigilância Epidemiológica;
41. Capacitação de Vigilância em saúde para todos os segmentos da secretaria de Saúde, especialmente na criação de protocolos enfatizando a erradicação do trabalho infantil;
42. Criar um grupo para fazer educação em Saúde e comunicação das ações de Vigilância em Saúde;
43. Estruturar a Vigilância Ambiental;

44. Manutenção dos coordenadores e equipes mínimas nas divisões de vigilância em saúde, considerando a diversidade das ações e multidisciplinaridade da equipe;
45. Estudo da viabilidade da descentralização das ações de vigilância em saúde com uma Visa Central;
46. Realizar diagnóstico de saúde no município para programação das ações de Vigilância em Saúde garantindo equipe multidisciplinar mínima para execução das ações;
47. Implementar a RAAT eletrônica;
48. Estudar a viabilização da construção de sede própria para as unidades Semil, Saúde do Trabalhador e outros serviços em que se verifique a necessidade;
49. Revisar o mapeamento epidemiológico da cidade, junto ao perfil nosológico dos hospitais, para atuação com estratégias preventivas, pelo menos nas principais doenças que acometem à população.