



09 de Dezembro de 2025.

AO SEPA

Solicito a abertura de processo administrativo conforme especificações:

Objeto: Contratação de empresa especializada para execução Galpão de Beneficiamento de resíduos Vegetais áreas no Jardim Botânico, localizados no município de Itatiba-SP.

Requisições:

Fonte de Recurso: Vinculado conta FID

Prazo de execução do objeto: 4 (Seis) meses

Prazo de vigência da relação contratual: 7 (Sete) meses

Secretaria Solicitante: Secretaria de Meio Ambiente e Agricultura

Secretaria Gestora: Secretaria de Meio Ambiente e Agricultura

Justificativa: A construção do galpão no Jardim Botânico é necessária para viabilizar o adequado processamento e armazenamento dos resíduos vegetais gerados pelas atividades de manejo e conservação. A ausência de uma estrutura específica compromete a organização, a eficiência operacional e o cumprimento de práticas ambientalmente corretas.

A nova edificação permitirá centralizar os trabalhos, melhorar as condições de operação, reduzir impactos ambientais e assegurar maior eficiência na gestão dos resíduos, atendendo às demandas do serviço e às necessidades do município.

Julgamento: Será adotado o julgamento global por lote.

Após abertura do processo retorne para a SMAA.

Eng. HERMINIO GEROMEL JUNIOR
Secretário de Meio Ambiente e Agricultura



ANÁLISE DE RISCOS

Objeto de contratação: Contratação de empresa especializada para execução Galpão de Beneficiamento de resíduos Vegetais áreas no Jardim Botânico, localizados no município de Itatiba-SP.
Processo Administrativo: 2025 /
FASE DE ANÁLISE:
<input checked="" type="checkbox"/> Planejamento da Contratação e Seleção do Fornecedor
<input type="checkbox"/> Gestão do Contrato

RISCO 1			
Descrever aqui o risco: Instrução Processual Deficitária			
Probabilidade:	<input checked="" type="checkbox"/> Baixa	<input type="checkbox"/> Média	<input type="checkbox"/> Alta
Impacto:	<input type="checkbox"/> Baixa	<input type="checkbox"/> Média	<input checked="" type="checkbox"/> Alta
Dano			
- Pedidos de esclarecimentos; - Divergências textuais no edital, TR, Minuta de contrato; - Problemas na execução contratual.			
Ação Preventiva		Responsável	
- Capacitação da equipe envolvida no planejamento da contratação		SMAA	
Ação de Contingência		Responsável	
- SELI verifica a divergência e solicita justificativa e providências cabíveis. - Equipe de planejamento sana as pendências		SELI/SMAA	

RISCO 2			
Descrever aqui o risco: Falha/erro na especificação técnica do objeto a ser contratado			
Probabilidade:	<input type="checkbox"/> Baixa	<input checked="" type="checkbox"/> Média	<input type="checkbox"/> Alta
Impacto:	<input type="checkbox"/> Baixa	<input type="checkbox"/> Média	<input checked="" type="checkbox"/> Alta
Dano			
- Comprometimento da contratação;			
Ação Preventiva		Responsável	
- Consulta a contratações similares quando da elaboração dos estudos preliminares; - Revisão crítica dos estudos preliminares.		SMAA	
Ação de Contingência		Responsável	
- Correção da especificação técnica		SMAA	
- Revogação da licitação para republicação		SELI	



PREFEITURA DE ITATIBA
SECRETARIA DE MEIO AMBIENTE E AGRICULTURA

RISCO 3	
Descrever aqui o risco: Falhas no julgamento da habilitação, em especial na análise dos atestados; falhas na análise da planilha de custos e formação de preços do licitante	
Probabilidade:	<input checked="" type="checkbox"/> Baixa () Média () Alta
Impacto:	() Baixa () Média <input checked="" type="checkbox"/> Alta
Dano	
- Contratação em desacordo com a necessidade da Administração; - Prejuízo ao erário; - Contratação de empresa não capacitada para a execução contratual	
Ação Preventiva	Responsável
- Averiguar a autenticidade dos atestados por meio de diligências, sempre que necessário; - Ter atenção na análise de planilhas de custos de formação de preços.	SELI/CPL
Ação de Contingência	Responsável
- Desclassificar licitante sem requisitos necessários	SELI/CPL

Itatiba, 09 de Dezembro de 2025

Eng. Herminio Geromel Junior

Secretário de Meio Ambiente e Agricultura

CREA 040.029.937-9/SP



ANÁLISE DE RISCOS

Objeto de contratação: Contratação de empresa especializada para execução Galpão de Beneficiamento de resíduos Vegetais áreas no Jardim Botânico, localizados no município de Itatiba-SP.	
Processo Administrativo: 2025 /	
FASE DE ANÁLISE:	
<input type="checkbox"/> Planejamento da Contratação e Seleção do Fornecedor	
<input checked="" type="checkbox"/> Gestão do Contrato	

RISCO 1	
Descrever aqui o risco: Não formalização do contrato.	
Probabilidade:	<input checked="" type="checkbox"/> Baixa <input type="checkbox"/> Média <input type="checkbox"/> Alta
Impacto:	<input type="checkbox"/> Baixa <input type="checkbox"/> Média <input checked="" type="checkbox"/> Alta
Dano	
- Atraso no início da obra e inviabilização do cronograma;	
Ação Preventiva	Responsável
- Garantir na fase habilitatória que a empresa selecionada reúna as condições técnico-operacional e financeira necessária à execução do objeto.	SELI/CPL
Ação de Contingência	Responsável
- Convocar remanescente.	SELI/CPL

RISCO 2	
Descrever aqui o risco: Execução dos serviços em desacordo com o contrato.	
Probabilidade:	<input type="checkbox"/> Baixa <input type="checkbox"/> Média <input checked="" type="checkbox"/> Alta
Impacto:	<input type="checkbox"/> Baixa <input type="checkbox"/> Média <input checked="" type="checkbox"/> Alta
Dano	
- Prejuízo para o erário, responsabilização subsidiária da Administração.	
Ação Preventiva	Responsável
- Realizar a fiscalização e avaliações periódicas dos serviços executados;	SMAA
Ação de Contingência	Responsável
- Proceder com a apuração e sanções previstas em contrato;	SMAA

RISCO 3	
Descrever aqui o risco: Interrupção da execução do contrato pela contratada	
Probabilidade:	<input checked="" type="checkbox"/> Baixa <input type="checkbox"/> Média <input type="checkbox"/> Alta
Impacto:	<input type="checkbox"/> Baixa <input type="checkbox"/> Média <input checked="" type="checkbox"/> Alta



PREFEITURA DE ITATIBA
SECRETARIA DE MEIO AMBIENTE E AGRICULTURA

Dano	
- Paralisação da prestação de serviços e transtornos para a administração.	
Ação Preventiva	Responsável
- Exigência de qualificação técnica e econômico-social adequados.	SMAA
Ação de Contingência	Responsável
- Abertura de procedimento apuratório - Rescisão contratual - Convocar demais licitantes ou, abertura de novo processo licitatório para execução do remanescente do contrato.	SMAA

RISCO 4			
Descrever aqui o risco: Rescisão unilateral do contrato			
Probabilidade:	<input type="checkbox"/> Baixa	<input checked="" type="checkbox"/> Média	<input type="checkbox"/> Alta
Impacto:	<input type="checkbox"/> Baixa	<input type="checkbox"/> Média	<input checked="" type="checkbox"/> Alta
Dano			
- Paralisação da prestação de serviços e transtornos para a administração.			
Ação Preventiva	Responsável		
- Acompanhar a execução do contrato.	SMAA		
Ação de Contingência	Responsável		
- Realização de novo processo licitatório, com as atualizações baseadas na experiência adquirida.	SMAA		

Itatiba, 09 de Dezembro de 2025

Eng. Hermínio Geromel Junior

Secretário de Meio Ambiente e Agricultura

CREA 0400.29937-9/SP



ESTUDO TÉCNICO PRELIMINAR

1. INFORMAÇÕES BÁSICAS

1.1 - Contratação de empresa especializada para execução Galpão de Beneficiamento de resíduos Vegetais áreas no Jardim Botânico, localizados no município de Itatiba-SP.

2. DESCRIÇÃO DA NECESSIDADE

2.1 - A presente licitação tem por objeto a contratação de empresa especializada para a execução dos serviços de construção do galpão do Jardim Botânico deste município, contemplando estrutura em perfis metálicos, fechamentos em alvenaria e demais sistemas construtivos correlatos. A edificação será destinada ao processamento e beneficiamento de resíduos vegetais, visando suprir a demanda operacional decorrente das atividades ambientais e de manejo realizadas no local.

3. SETOR REQUISITANTE E RESPONSÁVEL

3.1 - Secretaria solicitante: Secretaria de Meio Ambiente e Agricultura (SMAA)

3.2 - Responsável pela gestão do contrato: Secretaria de Meio Ambiente e Agricultura (SMAA)

4. DESCRIÇÃO DOS REQUISITOS DA CONTRATAÇÃO

4.1 Os serviços deverão ser realizados em conformidade com as exigências técnicas pertinentes aos mesmos, sob a supervisão, orientação e fiscalização de funcionário do Município contratante.

4.2 A CONTRATADA receberá informações e orientações pertinentes a execução dos serviços, objetivando qualidade e rendimento nos serviços prestados.

4.3 Os empregados da CONTRATADA deverão estar registrados em seu nome e em total conformidade com a legislação trabalhista vigente (recolhimento de encargos sociais, seguros, benefícios etc.).

4.4 Conforme as necessidades do MUNICÍPIO CONTRATANTE (CONTRATANTE), o fornecimento dos serviços se dará mediante emissão da Ordem de Serviço expedida por servidor indicado pela Administração Municipal, devendo o início ocorrer no prazo máximo de até 05 (cinco) dias.

4.5 Os serviços deverão ser disponibilizados pela CONTRATADA, no local indicado pelo CONTRATANTE. A CONTRATADA deverá manter enquanto estiver sendo executado o serviço, veículo adequado para o transporte do equipamento acompanhado do operador, caso haja necessidade de deslocamento para outros locais dentro dos limites do MUNICÍPIO CONTRATANTE, sem prévio aviso, sendo que tal deslocamento ficará sob às expensas e responsabilidade da CONTRATADA.

4.6 O abastecimento do equipamento durante a execução dos serviços deverá ser realizado no local em que o equipamento estiver executando os serviços, sob responsabilidade e expensas da CONTRATADA.

5. ESTIMATIVA DAS QUANTIDADES A SEREM CONTRATADAS

5.1 - Conforme planilha orçamentária elaborada pela equipe técnica da Secretaria de Meio Ambiente e Agricultura e constante no processo.



6. LEVANTAMENTO DE MERCADO

6.1 – Serão adotadas como referência para a elaboração da estimativa de custos as planilhas oficiais de composição de preços, tais como SINAPI, CDHU e PMSP/SIURB, conforme dispõe o art. 23, §1º, da Lei nº 14.133/2021. Para o item referente aos serviços de auditoria, será realizada pesquisa de mercado com, no mínimo, três cotações válidas, obtidas junto a fornecedores distintos, em conformidade com o art. 23, §3º, da referida legislação. Tais procedimentos visam assegurar a consistência da estimativa de preços e a seleção da proposta que represente a melhor vantagem para a Administração Pública.

7. ESTIMATIVA DO VALOR DA CONTRATAÇÃO

7.1 – Em conformidade com os valores observados por meio de consulta as planilhas de custos e, verificando e coletando o menor valor monetário, que atenda às necessidades dos serviços, para cada um destes em cada uma delas, será elaborado a estimativa retratada na planilha de custos a ser anexada. Tudo, para melhor atender aos importantes requisitos preconizados pelo ordenamento jurídico brasileiro, com sua precificação devidamente justificada na Memória de Cálculo, concluindo ser tecnicamente e economicamente viável a execução indireta dos serviços.

8. JUSTIFICATIVA PARA O PARCELAMENTO OU NÃO DA SOLUÇÃO

8.1 – O não parcelamento das obras será o mais satisfatório do ponto de vista de eficiência técnica, por manter a qualidade do investimento, haja vista que o gerenciamento permanece o tempo todo a cargo de um mesmo administrador, oferecendo um maior nível de controle pela Administração na execução das obras e serviços, cumprimento de cronograma e observância de prazos com a concentração da responsabilidade da construção e garantia dos resultados. Ressalta-se que em obras com serviços inter-relacionados, o atraso em uma etapa construtiva implica atraso nas demais etapas, ocasionando aumento de custo e comprometimento dos marcos intermediário e final de entrega da obra.

8.2 Como a contratação em questão envolve serviços inter-relacionados, concomitantes e que devem ser aplicados de forma conjunta, de tal forma, justifica-se sua realização por um único prestador, pelo que o critério de seleção do futuro contratado pelo MENOR PREÇO GLOBAL se figura o mais adequado tecnicamente, concorrendo ainda para melhor organização, mobilização (equipamentos, pessoal etc.), otimização e efetividade para acompanhamento e fiscalização, por ambas as partes, sendo importante enfatizar-se também que sob o ponto de vista econômico-financeiro o critério eleito se justifica em prol da economia de escala, e sem prejuízo à competitividade, considerando ainda que as empresas do ramo têm porte para a execução do todo.

9. CONTRATAÇÕES CORRELATAS E/OU INTERDEPENDENTES

9.1 – Examinado a natureza dos bens objetos da contratação, não verificamos a interdependência destes com quaisquer outros, no sentido de condicioná-los a sua plena efetivação, de maneira que, vindo a ser efetivada a aquisição dos mesmos, estarão plenamente aptos a atender ao interesse público demonstrado no documento de oficialização da demanda e neste ETP, para o atendimento de uma finalidade comum.

10. ALINHAMENTO ENTRE A CONTRATAÇÃO E O PLANEJAMENTO

10.1 – A pretendida contratação está de acordo com o planejamento orçamentário por se tratar de recursos financeiros vinculados, bem como, se encontra prevista no PCA – Plano de Contratações Anual da SMAA.

11. PROVIDÊNCIAS ANTERIORES À CELEBRAÇÃO DO CONTRATO

11.1 – Para a aquisição do objeto deste estudo preliminar não haverá a necessidade de adequação de infraestrutura física ou tecnológica, de espaço físico, de logística ou outras providências pertinentes.



12. RESULTADOS PRETENDIDOS

12.1 - A contratação da solução apresentada nesse estudo preliminar propiciará a Prefeitura os meios imprescindíveis para enfrentar e sanar os problemas preconizados a serem resolvidos.

13. POSSÍVEIS IMPACTOS AMBIENTAIS

13.1 - Os serviços objeto da futura contratação apresentam baixo potencial de impacto ambiental, uma vez que se tratam de intervenções de pequena escala e restritas à área do Jardim Botânico. As atividades previstas não envolvem supressão significativa de vegetação, movimentação expressiva de solo ou geração de efluentes que possam comprometer os recursos naturais existentes.

13.2 - Os impactos identificados são considerados pontuais e de fácil controle, podendo incluir:

- Emissão de ruídos durante a etapa de execução dos serviços;
- Geração de pequenos volumes de resíduos sólidos da construção civil (RCC), passíveis de segregação e destinação adequada;
- Trânsito eventual de veículos e equipamentos leves;
- Poeira decorrente de movimentações e cortes pontuais de materiais.

13.3 - Tais impactos podem ser mitigados por meio de boas práticas de obra, como: manejo adequado dos resíduos conforme diretrizes da Resolução CONAMA nº 307/2002, adoção de equipamentos com manutenção em dia, controle de poeira e cumprimento das normas de segurança ambiental e ocupacional.

13.4 - Considerando a natureza e a baixa complexidade das atividades, não se configura a necessidade de licenciamento ambiental prévio nesta fase, em consonância com as legislações municipais e estaduais aplicáveis.

14. DECLARAÇÃO DE VIABILIDADE DA CONTRATAÇÃO

14.1 - O Presente Estudo Técnico Preliminar evidencia que a contratação da solução descrita nos itens "1" e "2" se afigura tecnicamente viável e fundamentalmente necessária, meio pelo qual será enfrentado o problema exposto, encontrando-se apresentada como um todo nesses itens, principalmente no item "2", estando a solução caracterizada como um bem comum. Diante do exposto, **DECLARO SER VIÁVEL** a contratação pretendida.

Secretaria de Meio Ambiente e Agricultura, 09 de Dezembro de 2025

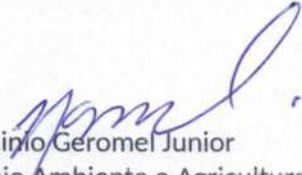
Eng.º Hermínio Geromel Junior
Secretário de Meio Ambiente e Agricultura
CREA: 040.029.937-9/SP



TERMO DE REFERÊNCIA

I - DESCRIÇÃO DO OBJETO

Contratação de empresa especializada para execução Galpão de Beneficiamento de resíduos Vegetais na área no Jardim Botânico, localizados no município de Itatiba-SP.

XXI - serviço de engenharia: toda atividade ou conjunto de atividades destinadas a obter determinada utilidade, intelectual ou material, de interesse para a Administração e que, não enquadradas no conceito de obra a que se refere o inciso XII do caput deste artigo, são estabelecidas, por força de lei, como privativas das profissões de arquiteto e engenheiro ou de técnicos especializados, que compreendem:

a) serviço comum de engenharia: todo serviço de engenharia que tem por objeto ações, objetivamente padronizáveis em termos de desempenho e qualidade, de manutenção, de adequação e de adaptação de bens móveis e imóveis, com preservação das características originais dos bens;

b) serviço especial de engenharia: aquele que, por sua alta heterogeneidade ou complexidade, não pode se enquadrar na definição constante da alínea "a" deste inciso;

II - ESPECIFICAÇÃO DO SERVIÇO/AQUISIÇÃO

A presente licitação tem por objeto a contratação de empresa especializada para a execução de serviços de construção de galpão de beneficiamento de resíduos vegetais no Jardim Botânico, neste município; contemplando estrutura em perfis metálicos, fechamentos em alvenaria e demais sistemas construtivos correlatos, a edificação será destinada ao processamento e beneficiamento de resíduos vegetais, visando suprir a demanda operacional decorrente das atividades ambientais e de manejo realizadas no local.

Item	Descrição	Unid	Quant
1.0	PROCESSO LICITATÓRIO E/OU CHAMAMENTO PÚBLICO		1,00
2.0	FECHAMENTOS		
2.1	Cerca em tela de aço galvanizado de 2', montantes em mourões de concreto com ponta inclinada e arame farpado	M	350,00
2.2	Mureta em blocos de concreto H=50 cm (revestido)	M	350,00
2.3	Portão tubular em tela de aço galvanizado até 2,50 m de altura, completo	M ²	7,50
3.0	SERVIÇOS PRELIMINARES (OBRAS)		
3.1	Placa em lona com impressão digital e estrutura em madeira	M ²	6,00
3.2	Escavação e carga mecanizada em solo de 1ª categoria, em campo aberto	M ³	2.403,77
3.3	Canaleta meia cana pré-moldada de concreto (d = 60 cm) – fornecimento e instalação.	M	195,50



3.4	Locação de container tipo escritório com 1 vaso sanitário, 1 lavatório e 1 ponto para chuveiro - área mínima de 13,80 m ²	UNMES	8,00
3.5	Banheiro químico modelo Standard, com manutenção conforme exigências da CETESB	UNMES	8,00
4.0 FUNDAÇÕES			
4.1	Estaca escavada mecanicamente, diâmetro de 25 cm até 20 t	M	114,00
4.2	Escavação manual em solo de 1ª e 2ª categoria em campo aberto	M ³	17,67
4.3	Forma em madeira comum para fundação	M ²	32,40
4.4	Armadura em barra de aço CA-50 (A ou B) fyk = 500 MPa	Kg	844,00
4.5	Armadura em barra de aço CA-60 (A ou B) fyk = 600 MPa	Kg	122,00
4.6	Concreto usinado, fck = 25,0 MPa	m ³	13,99
4.7	Impermeabilização em pintura de asfalto oxidado com solventes orgânicos, sobre massa	M ²	43,20
4.8	Reaterro manual apilado sem controle de compactação	m ³	3,68
5.0 ESTRUTURA			
5.1	Forma plana em compensado para estrutura aparente	M ²	82,48
5.2	Armadura em barra de aço CA-50 (A ou B) fyk = 500 MPa	Kg	328,00
5.3	Armadura em barra de aço CA-60 (A ou B) fyk = 600 MPa	Kg	131,00
5.4	Concreto usinado, fck = 25,0 MPa	M ³	5,64
5.5	Lançamento e adensamento de concreto ou massa em estrutura	M ³	5,64
5.6	Vergas, contravergas e pilaretes de concreto armado	M ³	1,45
5.7	Laje pré fabricada mista vigota treliçada/lajota cerâmica – LT 12 (8+4) e capa com concreto de 25 mpa	M ²	23,00
6.0 ALVENARIAS E FECHAMENTOS			
6.1	Alvenaria de bloco de concreto de vedação 14 x 19 x 39 cm – classe C	M ²	116,80
6.2	Chapisco	M ²	103,56
6.3	Emboço desempenado com espuma de poliéster	M ²	82,56
6.4	Emboço comum (para azulejo)	M ²	21,00
6.5	Revestimento em placa cerâmica esmaltada de 20x20 cm, tipo monocolor, assentado e rejuntado com argamassa industrializada	M ²	21,00
6.6	Impermeabilização em membrana à base de polímeros acrílicos, na cor branca (paredes internas h=1,00 metro)	M ²	33,80



7.0 COBERTURA

7.1	Fornecimento e montagem de estrutura em aço ASTM-A36, sem pintura	Kg	1.470,60
7.2	Telhamento em chapa de aço com pintura poliéster, tipo sanduíche, esp. de 0,50 mm, poliestireno expandido	M ²	126,04
7.3	Cumeeira em chapa de aço pré-pintada com epóxi e poliéster, perfil trapezoidal, com espessura de 0,50 mm	M	11,20
7.4	Telha ondulada translúcida em polipropileno	M ²	23,00

8.0 INSTALAÇÃO HIDRÁULICA

8.1	Tubo PVC rígido branco PxB c/ virola e anel de borracha, linha esgoto série normal, DN=100 mm, inclusive conexões	M	90,00
8.2	Caixa sifonada de PVC rígido de 100 x 100 x 50 mm, com grelha	Un	4,00
8.3	Caixa de areia em PVC, diâmetro nominal de 100 mm	un	2,00
8.4	Lavatório de louça (médio) com coluna	Un	1,00
8.5	Bacia sifonada de louça sem tampa - 6 litros	Un	1,00
8.6	Tampa de plástico para bacia sanitária	Un	1,00
8.7	Tanque de louça com coluna de 30 litros	Un	1,00
8.8	Tubo de PVC rígido branco, pontas lisas, soldável, linha esgoto série normal, DN= 40 mm, inclusive conexões	M	6,00
8.9	Tubo de PVC rígido branco PxB com virola e anel de borracha, linha esgoto série normal, DN= 50 mm, inclusive conexões	M	18,40
8.10	Tubo de PVC rígido soldável marrom, DN= 25 mm, (3/4'), inclusive conexões	M	72,00
8.11	Registro de gaveta em latão fundido cromado com canopla, DN= 3/4' - linha especial	Un	5,00
8.12	Torneira de mesa automática, acionamento hidromecânico, em latão cromado, DN= 1/2' ou 3/4'	Un	1,00
8.13	Torneira longa para uso geral, em latão fundido cromado (sobre e sob o tanque de lavar)	Un	2,00
8.14	Reservatório em polietileno com tampa de rosca – capacidade de 500 litros	Un	1,00
8.15	Engate flexível metálico DN= 1/2'	un	2,00

9.0 INSTALAÇÃO ELÉTRICA

9.1	Tomada 2P+T de 10 A - 250 V, completa	Cj	16,00
9.2	Tomada para telefone 4P, padrão TELEBRÁS, com placa	Cj	1,00
9.3	Interruptor com 1 tecla simples e placa	Cj	2,00



13
9

9.4	Interruptor com 1 tecla paralelo e placa	Cj	2,00
9.5	Caixa octogonal 4" x 4", pvc, instalada em laje - fornecimento e instalação.	UN	4,00
9.6	Caixa retangular 4" x 2" média, pvc, instalada em parede - fornecimento e instalação.	UN	12,00
9.7	Cabo telefônico CI, com 10 pares de 0,50 mm, para centrais telefônicas, equipamentos e rede interna	m	50,00
9.8	Quadro de distribuição de energia em chapa de aço galvanizado, de embutir, com barramento trifásico, para 12 disjuntores din 100a - fornecimento e instalação.	Un	1,00
9.9	Disjuntor termomagnético, bipolar 220/380 V, corrente de 10 A até 50 A	Un	4,00
9.10	Cabo de cobre de 2,5 mm ² , isolamento 750 V - isolação em PVC 70°C	M	600,00
9.11	Eletroduto de PVC rígido roscável de 1 1/2' - com acessórios	M	25,00
9.12	Eletroduto corrugado em polietileno de alta densidade, DN= 40 mm, com acessórios	M	70,00
9.13	Cabo de cobre flexível de 16 mm ² , isolamento 0,6/1kV - isolação HEPR 90°C	M	100,00
9.14	Haste de aterramento de 5/8" x 2,4 m	un	2,00
9.15	Eletroduto galvanizado, médio de 3/4' - com acessórios	M	75,00
9.16	Poste telecônico reto em aço SAE 1010/1020 galvanizado a fogo, altura de 7,00 m	Un	2,00
9.17	Luminária retangular fechada para iluminação externa em poste, tipo pétala grande	Un	2,00
9.18	Suporte tubular de fixação em poste para 1 luminária tipo pétala	Un	2,00
9.19	Luminária LED quadrada de sobrepor com difusor prismático translúcido, 4000 K, fluxo luminoso de 1363 a 1800 lm, potência de 15 a 19 W	un	4,00
9.20	Luminária LED redonda de sobrepor com difusor recuado translucido, 4000 K, fluxo luminoso de 1900 a 2000 lm, potência de 17 a 19 W	un	8,00
9.21	Caixa enterrada elétrica retangular, em concreto pré-moldado, fundo com brita, dimensões internas: 0,6x0,6x0,5 m.	UN	2,00
10.0 PISOS			
10.1	Base de bica corrida	M ³	5,00
10.2	Concreto usinado, fck = 25,0 MPa	M ³	10,00
10.3	Nivelamento de piso em concreto com acabadora de superfície	M ²	77,00
10.4	Assentamento de pisos e revestimentos cerâmicos com argamassa mista	M ²	16,56
10.5	Peitoril e/ou soleira em granito, esp. 2cm e largura até 20 cm, acabamento polido	M	2,40
10.6	Rodapé em cimento desempenado e alisado com altura 5 cm	M	32,30



10.7	Armadura em tela soldada de aço	Kg	152,60
11.0 ESQUADRIAS			
11.1	Grade de proteção para caixilhos	M ²	5,60
11.2	Porta de abrir em chapa cega, sob medida (completa)	M ²	1,68
11.3	Folha de porta lisa comum - 80 x 210 cm	Un	1,00
11.4	Caixilho em alumínio basculante com vidro, linha comercial	M ²	4,00
11.5	Porta/portinhola em alumínio, sob medida (alçapão acesso laje)	M ²	0,36
11.6	Ferragem completa com maçaneta tipo alavanca, para porta interna com 1 folha	cj	1,00
11.7	Guarnição de madeira	M	20,20
11.8	Porta de enrolar manual, cega ou vazada	M ²	70,56
12.0 PINTURA			
12.1	Tinta látex antimoho em massa, inclusive preparo (teto)	M ²	16,56
12.2	Tinta acrílica em massa, inclusive preparo (paredes internas, externas e pilares)	M ²	178,80
12.3	Verniz em superfície de madeira	M ²	5,04
12.4	Pintura com esmalte alquídico em estrutura metálica	kg	1.470,60
12.5	Esmalte a base de água em estruturas metálicas (estruturas, porta e grades)	M ²	16,94
13.0 LIMPEZA FINAL DA OBRA			
13.1	Limpeza final da obra	m ²	100,00
14.0 RECEBIMENTOS PROVISÓRIOS E DEFINITIVOS			1,00

Cerca em tela de aço galvanizado de 2', montantes em mourões de concreto com ponta inclinada e arame farpado

1) Será medido por comprimento de cerca executada (m).

2) O item remunera o fornecimento e instalação de cerca em tela de aço galvanizado com montantes em mourões de concreto, constituída por: fornecimento e instalação de mourões de concreto armado, com a ponta inclinada a 45°, seção mínima da base 10 x 10 cm, seção mínima do topo 8 x 7 cm, conforme o fabricante, trecho reto com 260 cm, trecho inclinado com 40 cm, totalizando um desenvolvimento de 300 cm, e na projeção vertical 290 cm, com furos, cravados num espaçamento máximo de 2,40 m; fornecimento e instalação de tela, tipo Zinc Fence da Universal, Incotela ou equivalente, com malha ciclônica tipo "Q" de 2" (50



15
a

x 50 mm) fio BWG 10 (3,40 mm), fabricada em fio de aço doce com tensão média de ruptura de 40 a 60 kg / mm² de acordo com a NBR 5589, galvanizado por imersão em banho de zinco antes de tecer a malha, com uma quantidade mínima de zinco da ordem de 70 g / m² NBR 6331, com acabamento lateral de pontas dobradas, fixada por meio de cabos tensores e arames de amarração; fornecimento e instalação de três fiadas de arame trançado farpado, na projeção superior inclinada com desenvolvimento de 0,40 m, bitola BWG 16 (1,66 mm), galvanizado categoria A, resistência classe A, carga de ruptura de 350 kgf, com farpas a cada 125 mm conforme NBR 6317; fornecimento e instalação de contraventamentos a cada 30,00 m, ou nos seccionamentos, ou finais de cerca; arame galvanizado fio 14 BWG; materiais acessórios e a mão de obra necessária para a execução dos serviços, de limpeza do terreno; perfuração para a colocação dos mourões; alojamento dos mourões com um mínimo de 0,60 cm de recobrimento; instalação da tela galvanizada; instalação do arame farpado; reaterro, regularização e compactação do terreno.

Mureta em blocos de concreto h=0,50m (revestido)

O serviço será medido por metro (m) de mureta executado.

O custo unitário remunera a mão de obra e os materiais necessários para execução do serviço, como areia lavada, cal hidratada, cimento portland, concreto, pedra britada, pedrisco, sarrafo, tábuas, aço, bloco de concreto estrutural, primer hidrofugante, tinta betuminosa, prego, arame recozido, além de remunerar todo movimento de terra. As perdas já estão sendo consideradas nos coeficientes unitários de cada insumo.

Para este serviço deverão ser contempladas todas as normas e melhores práticas de engenharia aplicáveis. Incluindo, mas não se limitando à NBR 11682.

Portão tubular em tela de aço galvanizado até 2,50 m de altura, completo

1) Será medido por área de portão instalado (m²).

2) O item remunera o fornecimento e instalação de portão pivotante de uma ou duas folhas com altura até 2,50 m, constituído por: perfil tubular de aço carbono SAE 1008 / 1010 galvanizado norma ASTM A513/A513M-18, com diâmetro externo de 2; requadro interno em barra chata de aço carbono SAE 1008 / 1012, de 3/4 x 3/16; tela tipo Zinc Fence da Universal, Icotela ou equivalente, com malha ciclônica tipo Q de 2 (50 x 50 mm) fio BWG 10 (3,40 mm) ou de 1 (25 x 25 mm) fio BWG 12 (2,77 mm), fabricada em fio de aço doce com tensão média de ruptura de 40 a 60 kg / mm² de acordo com a NBR 5589, galvanizado por imersão em banho de zinco antes de tecer a malha, com uma quantidade mínima de zinco da ordem de 70 g / m² NBR 6331, com acabamento de pontas dobradas; batentes; colunas; trinco e ferrolho com porta-cadeado. Remunera também fornecimento de cimento, areia, materiais e mão de obra necessários para: aplicação em uma demão de galvanização a frio, nos pontos de solda e / ou corte dos elementos que compõem o portão, conforme recomendações do fabricante, referência comercial Glaco Zink fabricação Glasurit, ou C.R.Z. fabricação Quimatic ou equivalente. Não remunera os serviços de execução de base para fixação dos batentes e arremates de acabamento

Placa em lona com impressão digital e estrutura em madeira

1) Será medido por área de placa executada (m²).

2) O item remunera o fornecimento e instalação de placa em lona para fachada conforme normas e leis vigentes, constituída por: banner em lona com impressão digital de alta resolução, requadro em pontalete 75 mm x 75 mm; remunera também o fornecimento de estrutura em madeira para fixação do banner em pontaletes e sarrafos em Pinho-do-Paraná (*Araucária angustifolia*), ou Quarubarana (*Erismia uncinatum*), conhecida também como Cedrinho, ou Cambará (*Qualea spp*), travamento realizado a cada 1,5 m com pontalete, pintura em tinta PVA para madeira; inclusive materiais acessórios e a mão-de-obra necessária para instalação completa da placa.

Escavação e carga mecanizada em solo de 1ª categoria, em campo aberto



16
4

- 1) Será medido pelo volume de corte, considerado na caixa (m³).
- 2) O item remunera o fornecimento de equipamentos, materiais acessórios e mão de obra necessária para a execução de corte, em campo aberto, para solos de primeira categoria, englobando os serviços: escavação e carga mecanizadas; transporte interno a obra, num raio de um quilômetro; descarregamento para distâncias inferiores a um quilômetro; locação dos platôs e taludes; nivelamento, acertos e acabamentos manuais. Não remunera a limpeza e raspagem do terreno, incluindo a retirada de raízes e troncos.

Canaleta meia cana pré-moldada de concreto (d = 60 cm) - fornecimento e instalação.

Escavadeira hidráulica sobre esteiras, caçamba 0,80 m³, peso operacional 17 t, potencia bruta 111 hp - chp diurno. af_06/2014

Escavadeira hidráulica sobre esteiras, caçamba 0,80 m³, peso operacional 17 t, potencia bruta 111 hp - chi diurno. af_06/2014

Calha/canaleta de concreto simples, tipo meia cana, diâmetro de 60 cm, para agua pluvial

Pedreiro com encargos complementares

Servente com encargos complementares

Argamassa traço 1:3 (em volume de cimento e areia média úmida), preparo manual. af_08/2019

Locação de container tipo escritório com 1 vaso sanitário, 1 lavatório e 1 ponto para chuveiro - área mínima de 13,80 m²

1) Será medido por unidade de container multiplicado pelo número inteiro de meses alocado na obra (un x mês).

2) O item remunera a alocação, traslado até o local da obra, montagem, instalação, desmontagem e a remoção completa de container módulo para escritório e 1 sanitário completo, piso impermeável e antiderrapante, com instalações internas completas, conforme NR18 (2015). Área mínima de 13,80 m².

Banheiro químico modelo Standard, com manutenção conforme exigências da CETESB

1) Será medido por unidade de banheiro químico alugado por mês (un x mês).

2) O item remunera a locação de banheiro químico, modelo standard, incluindo o transporte e instalação da cabine. Remunera também a mão de obra necessária para retirada de efluentes 1 vez por semana. O descarte dos efluentes deverá ser em locais autorizados conforme exigências da CETESB.

Estaca escavada mecanicamente, diâmetro de 25 cm até 20 t

1) Será medido por comprimento, determinado pela profundidade entre a cota inferior da estaca até um diâmetro acima da cota de arrasamento (m).

2) O item remunera o fornecimento de materiais, mão de obra especializada e equipamentos necessários para a execução da estaca escavada mecanicamente, com diâmetro de perfuração de 25 cm para cargas até 20 toneladas, compreendendo os serviços: escavação mecânica por meio de trado espiral ou perfuratriz rotativa até a cota final prevista em projeto; apiloamento do fundo da perfuração com soquete de concreto; lançamento de concreto até a cota de arrasamento acrescida do valor de um diâmetro (25 cm); vibração por meio de vibrador de imersão nos 2 metros superiores; execução e colocação de armadura de ligação, constituída por quatro barras com 10 mm de diâmetro e 2 m de comprimento, ficando 0,50 m acima da cota de arrasamento, em aço CA50, estribos em aço CA-60. Remunera também o fornecimento dos materiais como: concreto com fck igual ou superior a 25 MPa; aço CA-50 e CA-60 para a execução da armadura de ligação, inclusive materiais acessórios como arame e a mão de obra adicional para o transporte dos materiais, corte do excesso de concreto e o preparo da cabeça da estaca. Não remunera a remoção do



material escavado proveniente da perfuração até o bota-fora e a armação com função estrutural.

Escavação manual em solo de 1ª e 2ª categoria em vala ou cava até 1,5 m

- 1) Será medido pelo volume escavado, considerando-se um acréscimo para cada lado, no plano horizontal, em relação às dimensões de cada peça, de 20 cm (m³).
- 2) O item remunera o fornecimento da mão-de-obra necessária para a escavação manual em solo de 1ª e 2ª categorias em valas ou cavas até 1,5 m de profundidade.

Forma em madeira comum para fundação

- 1) Será medido pelo desenvolvimento das áreas em contato com o concreto, não se descontando áreas de interseção até 0,20 m² (m²).
- 2) O item remunera o fornecimento dos materiais e a mão de obra para execução e instalação da forma, incluindo escoras, gravatas, desmoldante e desforma

Armadura em barra de aço CA-50 (A ou B) fyk = 500 MPa

- 1) Será medido pelo peso nominal das bitolas constantes no projeto de armadura (kg).
- 2) O item remunera o fornecimento de aço CA-50 (A ou B) com fyk igual 500 MPa, dobramento, transporte e colocação de armaduras de qualquer bitola e qualquer comprimento; estão incluídos no item os serviços e materiais secundários como arame, espaçadores, perdas decorrentes de desbitolamento, cortes e pontas de traspasse para emendas.

Armadura em barra de aço CA-60 (A ou B) fyk = 600 MPa

- 1) Será medido pelo peso nominal das bitolas constantes no projeto de armadura (kg).
- 2) O item remunera o fornecimento de aço CA-60 (A ou B) com fyk igual 600 MPa, dobramento, transporte e colocação de armaduras de qualquer bitola e qualquer comprimento; estão incluídos no item os serviços e materiais secundários como arame, espaçadores, perdas decorrentes de desbitolamento, cortes e pontas de traspasse para emendas.

Concreto usinado, fck = 25 MPa

- 1) Será medido pelo volume calculado no projeto de formas, sendo que o volume da interseção dos diversos elementos estruturais deve ser computado uma só vez (m³).
- 2) O item remunera o fornecimento, posto obra, de concreto usinado, resistência mínima à compressão de 25 MPa, plasticidade (slump) de 5 + 1 cm.

Impermeabilização em pintura de asfalto oxidado com solventes orgânicos, sobre massa

- 1) Será medido por área de superfície impermeabilizada (m²).
- 2) O item remunera o fornecimento de impermeabilização flexível em pintura asfáltica com solventes orgânicos, compreendendo: - Solução asfáltica composta por asfalto modificado e solventes orgânicos, com as características técnicas: Densidade > 0,90 g/cm³, conforme NBR 5829, secagem ao toque < 2h40min, conforme NBR 9558; referência comercial Denvermanta Primer ou Impermanta Primer da Dever Global, Viabit da Viapol, LW 55 da Lwart, Neutrol da Otto Baumgart, Protex da Wolf. Hacker, Igol A da Sika ou equivalente, desde que atenda às exigências mínimas da NBR 9686 e às características técnicas acima descritas. Remunera também limpeza da superfície, materiais acessórios e a mão de obra necessária para a execução dos serviços.



Reaterro manual apiloado sem controle de compactação

- 1) Será medido pelo volume de reaterro em valas, poços ou cavas executado (m³).
- 2) O item remunera o fornecimento da mão de obra necessária para a execução dos serviços de reaterro manual apiloado, com material existente ou importado, sem controle de compactação.

Forma plana em compensado para estrutura aparente

- 1) Será medido pelo desenvolvimento das áreas em contato do concreto, não se descontando áreas de interseção até 0,20 m² (m²).
- 2) O item remunera o fornecimento de materiais e mão de obra para execução e instalação de formas em chapas compensadas plastificadas de 12 mm de espessura para concreto aparente; incluindo cimbramento até 3 m de altura; gravatas; sarrafos de enrijecimento em *Erisma uncinatum* (conhecido como Quarubarana ou Cedrinho) ou *Qualea spp* (conhecida como Cambará); desforma e descimbramento.

Armadura em barra de aço CA-50 (A ou B) fyk = 500 MPa

- 1) Será medido pelo peso nominal das bitolas constantes no projeto de armadura (kg).
- 2) O item remunera o fornecimento de aço CA-50 (A ou B) com fyk igual 500 MPa, dobramento, transporte e colocação de armaduras de qualquer bitola e qualquer comprimento; estão incluídos no item os serviços e materiais secundários como arame, espaçadores, perdas decorrentes de desbitolamento, cortes e pontas de traspasse para emendas.

Armadura em barra de aço CA-60 (A ou B) fyk = 600 MPa

- 1) Será medido pelo peso nominal das bitolas constantes no projeto de armadura (kg).
- 2) O item remunera o fornecimento de aço CA-60 (A ou B) com fyk igual 600 MPa, dobramento, transporte e colocação de armaduras de qualquer bitola e qualquer comprimento; estão incluídos no item os serviços e materiais secundários como arame, espaçadores, perdas decorrentes de desbitolamento, cortes e pontas de traspasse para emendas.

Concreto usinado, fck = 25 MPa

- 1) Será medido pelo volume calculado no projeto de formas, sendo que o volume da interseção dos diversos elementos estruturais deve ser computado uma só vez (m³).
- 2) O item remunera o fornecimento, posto obra, de concreto usinado, resistência mínima à compressão de 25 MPa, plasticidade (slump) de 5 + 1 cm.

Lançamento e adensamento de concreto ou massa em estrutura

- 1) Será medido pelo volume calculado no projeto de formas; sendo que o volume e da interseção dos diversos elementos estruturais deve ser computado uma só vez (m³).
- 2) O item remunera o fornecimento de equipamentos e mão de obra necessários para o transporte interno à obra, lançamento e adensamento de concreto ou massa em estrutura.

Vergas, contravergas e pilaretes de concreto armado

- 1) Será medido pelo volume real calculado no projeto de formas dos diversos elementos estruturais (m³).
- 2) O item remunera o fornecimento de materiais para o concreto; aço CA-50 e arame recozido para armação; tábuas de Quarubarana ("*Erisma uncinatum*"), conhecida também como Cedrinho para as formas. Remunera também materiais acessórios e a mão-de-obra necessária para a execução das vergas, contravergas ou pilaretes.



Laje pré-fabricada mista vigota treliçada/lajota cerâmica - LT 12 (8+4) e capa com concreto de 25 MPa

- 1) Será medido pela área delimitada pelos eixos das paredes e/ou vigas (m²).
- 2) O item remunera o fornecimento de vigota pré-fabricada treliçada (VT) e lajota cerâmica com altura de 8 cm; concreto com fck maior ou igual a 25 MPa, para o capeamento, conforme NBR 6118; materiais acessórios e a mão de obra necessária para a execução dos serviços de estocagem das vigotas e lajotas cerâmicas; conforme exigências e recomendações do fabricante; o transporte interno à obra; o içamento das vigotas e das lajotas cerâmicas; a montagem completa das vigotas treliçadas e das lajotas cerâmicas; a execução do capeamento com 4 cm de altura, resultando laje mista com altura total de 12 cm; a execução e instalação da armadura de distribuição posicionada na capa, para o controle da fissuração; o escoramento até 3,00 m de altura e a retirada do mesmo. Não remunera o fornecimento de materiais e a mão de obra para a execução da armadura transversal, da armadura superior de tração nos apoios e balanços, quando necessárias e também do aço para armadura de distribuição.

Alvenaria de bloco de concreto de vedação de 14 cm - classe C

- 1) Será medido por área de superfície executada, descontando-se todos os vãos (m²).
- 2) O item remunera o fornecimento de materiais e mão de obra necessária para a execução de alvenaria de vedação ou estrutural, para uso revestido/aparente, confeccionada em bloco vazado de concreto de 14 cm e resistência mínima a compressão de 3 MPa, classe C; assentada com argamassa mista de cimento, cal hidratada e areia. Norma técnica NBR 6136 e utilização estrutural desde que atenda a NBR 16868/20.

Chapisco

- 1) Será medido pela área revestida com chapisco, não se descontando vãos de até 2,00 m² e não se considerando espaletas. Os vãos acima de 2,00 m² deverão ser deduzidos na totalidade e as espaletas desenvolvidas (m²).
- 2) O item remunera o fornecimento de cimento, areia e a mão-de-obra necessária para a execução do chapisco

Emboço desempenado com espuma de poliéster

- 1) Será medido pela área revestida com emboço, não se descontando vãos de até 2,00 m² e não se considerando espaletas. Os vãos acima de 2,00 m² deverão ser deduzidos na totalidade e as espaletas desenvolvidas (m²).
- 2) O item remunera o fornecimento de cal hidratada, areia, cimento e a mão-de-obra necessária para a execução do emboço desempenado com espuma de poliéster.

Emboço comum

- 1) Será medido pela área revestida com emboço, não se descontando vãos de até 2,00 m² e não se considerando espaletas. Os vãos acima de 2,00 m² deverão ser deduzidos na totalidade e as espaletas desenvolvidas (m²).
- 2) O item remunera o fornecimento de cal hidratada, areia, cimento e a mão-de-obra necessária para a execução do emboço comum sarrafeado.

Revestimento em placa cerâmica esmaltada de 20x20 cm, tipo monocolor, assentado e rejuntado com argamassa industrializada

- 1) Será medido pela área de revestimento com placa cerâmica esmaltada, descontando-se toda e qualquer interferência, acrescentando-se as áreas desenvolvidas por espaletas ou dobras (m²).



2) O item remunera o fornecimento, assentamento e rejuntamento de placa cerâmica esmaltada, de primeira qualidade (classe A ou classe extra), indicada para revestimentos internos/externos de paredes, formato 20x20 cm, estilo monocolor, com as seguintes características: a) Referência comercial: Pierini, Eliane ou equivalente; b) Absorção de água: Abs > 10%, grupo B1a classificação Porosos (alta absorção, resistência mecânica baixa); c) Resistência química: mínima classe B (média resistência química a produtos domésticos e de piscinas); d) Resistência ao manchamento: mínima classe de limpabilidade 3 (mancha removível com produto de limpeza forte); e) Resistente ao choque térmico; f) Antiderrapante: não remunera também o fornecimento de argamassa colante industrializada tipo AC-I, rejunte flexível em diversas cores e a mão de obra necessária para a execução dos serviços de limpeza e preparo da superfície de assentamento, preparo e aplicação da argamassa colante industrializada, assentamento das peças conforme exigências das normas e recomendações dos fabricantes e rejuntamento das placas com junta média de 3 mm. Não remunera os serviços de regularização da superfície. Normas técnicas: NBR 13816, NBR 13817, NBR 13818 e NBR 14081-1.

Impermeabilização em membrana à base de polímeros acrílicos, na cor branca

1) Será medido por área de superfície com impermeabilização executada (m²).
2) O item remunera o fornecimento de impermeabilização flexível para moldagem no local, à base de polímeros acrílicos, compreendendo: a) Membrana à base de polímeros acrílicos dispersos em meio aquoso, com as características técnicas: - Coloração branca, resistente às intempéries, a ozona, aos raios ultravioletas e a névoa salina; não necessita proteção mecânica; referência comercial Denvercril Super da Dever Global, Hey'dicryl da Viapol, Vedapren Branco da Otto Baumgart, Igoflex Branco da Sika ou equivalente desde que atenda às exigências mínimas da norma NBR 13321 e às características técnicas acima descritas; remunera também materiais acessórios e a mão de obra necessária para a execução dos serviços, inclusive limpeza da superfície. Não remunera o fornecimento e instalação de reforço têxtil sintético, quando necessário.

Fornecimento e montagem de estrutura em aço ASTM-A36, sem pintura

1) Será medido por peso de aço, nas bitolas e dimensões especificadas no projeto de estrutura metálica (kg).
2) O item remunera o fornecimento do projeto de fabricação, da estrutura metálica em aço ASTM A36/A36M-14, incluindo chapas de ligação, soldas, parafusos galvanizados, chumbadores, perdas e acessórios não constantes no peso nominal de projeto; beneficiamento e pré-montagem de partes da estrutura em fábrica; transporte e descarregamento; traslado interno à obra; montagem e instalação completa; preparo da superfície das peças por meio de jato de abrasivo da Norma SSPC-SP 10, padrão visual Sa 2 1/2, da Norma SIS 05 59 00-67.

Telhamento em chapa de aço pré-pintada, tipo sanduíche, espessura de 0,50mm, com poliestireno expandido

1) Será medido pela área de telhamento (m²), sendo: a) Quando plano, ou inclinado abaixo de 18%, pela área de cobertura em projeção horizontal, ou pela área de vedação lateral em projeção vertical; b) Quando inclinado a partir de 18%, pela área de cobertura em projeção horizontal, ou pela área de vedação lateral em projeção vertical, com os acréscimos: - 5% para cobertura de 18% a 27% de inclinação; - 8% para cobertura de 28% a 38% de inclinação; - 12% para cobertura de 39% a 50% de inclinação.
2) O item remunera o fornecimento e instalação das telhas em chapa de aço galvanizado, grau B, (260 g/m²), perfil trapezoidal, acabamento pré-pintado em ambas as faces, em várias cores, ambas com 0,50mm de espessura, intermeadas com poliestireno expandido, classe F2, com 30mm de espessura; referência comercial Regional classe F, Grupo MBP, Galvisteel, Santo André Distribuidora ou equivalente. remunera também materiais



acessórios para a fixação das telhas em estrutura de apoio metálica ou de madeira, costura, fechamento, arremates e vedação entre as telhas e a mão de obra necessária para o transporte interno à obra, içamento e a instalação completa das telhas.

Telhamento em chapa de aço pré-pintada, perfil ondulado, com espessura de 0,50mm

1) Será medido pela área de telhamento (m²), sendo: a) Quando plano, ou inclinado abaixo de 18%, pela área de cobertura em projeção horizontal, ou pela área de vedação lateral em projeção vertical; b) Quando inclinado a partir de 18%, pela área de cobertura em projeção horizontal, ou pela área de vedação lateral em projeção vertical, com os acréscimos: - 5% para coberturas de 18% a 27% de inclinação; - 8% para coberturas de 28% a 38% de inclinação; - 12% para coberturas de 39% a 50% de inclinação.

2) O item remunera o fornecimento e instalação das telhas em chapa de aço galvanizado, acabamento pré-pintado em ambas as faces, em várias cores, perfil ondulado com 0,50mm de espessura, em qualquer comprimento; referência comercial LR-17 da Perfilor, RT-17 da Regional, MBP-17,5 da Grupo MBP, GA-17 da Galviteel, OND-17 da Santo André distribuidora ou equivalente. Remunera também materiais acessórios para a fixação das telhas, em estrutura, de apoio, metálica ou de madeira, costura, fechamento e vedação entre as telhas e a mão de obra necessária para o transporte interno à obra, içamento e a montagem completa das telhas.

Telha ondulada translúcida em polipropileno

1) Será medido pela área de telhamento (m²), sendo: a) Quando plano, ou inclinado abaixo de 18%, pela área de cobertura em projeção horizontal, ou pela área de vedação lateral em projeção vertical; b) Quando inclinado a partir de 18%, pela área de cobertura em projeção horizontal, ou pela área de vedação lateral em projeção vertical, com os acréscimos: - 5% para coberturas de 18% a 27% de inclinação; - 8% para coberturas de 28% a 38% de inclinação; - 12% para coberturas de 39% a 50% de inclinação.

2) O item remunera o fornecimento e instalação das telhas em Polipropileno, translúcido branco leitoso, perfil ondulado, com espessura média de 1,10 mm, em qualquer comprimento; referência comercial Esaf ou equivalente. Remunera também materiais acessórios para a fixação das telhas, em estrutura de apoio metálica ou de madeira e a mão de obra necessária para o transporte interno à obra, içamento e a montagem completa das telhas.

Tubo de PVC rígido branco PxB com virola e anel de borracha, linha esgoto série normal, DN= 100 mm, inclusive conexões

1) Será medido por comprimento de tubulação executada (m). a) Nas redes de captação dos sistemas prediais de esgoto e águas pluviais, prumadas, coletores e subcoletores, considerar o comprimento total da tubulação executada.

2) O item remunera o fornecimento de materiais e mão de obra, e instalação de tubos de PVC rígido branco, PxB com virola e anel de borracha, linha esgoto série normal, DN= 100 mm, inclusive conexões. Nos tubos deverão estar gravados marca do fabricante, norma de fabricação e o diâmetro do tubo; remunera também: a) Solução limpadora e pasta lubrificante para juntas elásticas, materiais acessórios e eventuais perdas de corte; b) Abertura e fechamento de rasgos para tubulações embutidas, ou escavação e reaterro apiloado de valas com profundidade média de 60 cm para tubulações enterradas ou fixação por grampos ou presilhas para tubulações aparentes. Normas técnicas: NBR-5688, NBR-8160

Caixa sifonada de PVC rígido de 100 x 100 x 50 mm, com grelha

1) Será medido por unidade de caixa instalada (un).



2) O item remunera o fornecimento e instalação da caixa sifonada, em PVC rígido, de 100 x 100 x 50 mm, inclusive grelha metálica e o material necessário para sua ligação à rede de esgoto

Caixa de areia em PVC, diâmetro nominal de 100 mm

1) Será medido por unidade de caixa instalada (un).
2) O item remunera o fornecimento e instalação de caixa de areia em PVC, diâmetro nominal de 100 mm, cor cinza, acompanha grelha de PVC com porta-grelha, inclusive materiais acessórios, para limpeza de folhas e outros objetos que entram na tubulação através das calhas de chuva.

Lavatório de louça com coluna

1) Será medido por unidade instalada (un).
2) O item remunera o fornecimento de lavatório de louça com coluna; referência comercial linha Luna IL-9 + IC-9 da Icasa ou equivalente; remunera também materiais para fixação, materiais acessórios e a mão de obra necessária para sua instalação

Bacia sifonada de louça sem tampa - 6 litros

1) Será medido por unidade instalada (un).
2) O item remunera o fornecimento da bacia sifonada de louça com as características: funcionamento do sifonamento com volume de descarga reduzido - 6 litros (categoria V.D.R.), e com todos os requisitos exigidos pelo Programa Brasileiro de Qualidade e Produtividade do Habitat (PBQP-H), referência Bacia Sanitária Celite, ou Incepa, fabricação Roca Brasil Ltda., ou Bacia Sanitária Icasa, fabricação Icasa Indústria Cerâmica Andradense S/A, ou Bacia Sanitária Deca, fabricação Duratex S/A, ou equivalente de mercado desde que qualificada como em conformidade com todos os requisitos considerados: volume de água consumido por descarga, análise visual, análise dimensional, remoção de esferas, remoção de mídia composta, lavagem de parede, remoção de grânulos, reposição do fecho hídrico, respingos de água, e transporte de sólidos. Remunera também: bolsa de borracha; anel de borracha de expansão de 4; tubo de ligação com canopla, parafusos niquelados; massa de vidro para fixação e assentamento da base; materiais acessórios e a mão-de-obra necessária para a instalação e ligação às redes de água e esgoto.

Tampa de plástico para bacia sanitária

1) Será medido por unidade instalada (un).
2) O item remunera o fornecimento e instalação de tampa plástica tipo universal, para bacia sanitária sifonada.

Tanque de louça com coluna de 30 litros

1) Será medido por unidade instalada (un).
2) O item remunera o fornecimento de tanque de louça com coluna, com capacidade para 30 litros; referência comercial Celite, Icasa, Incepa ou equivalente. Remunera também materiais para fixação; materiais acessórios e a mão de obra necessária para sua instalação.

Tubo de PVC rígido branco, pontas lisas, soldável, linha esgoto série normal, DN= 40 mm, inclusive conexões

1) Será medido por comprimento de tubulação executada (m). a) Nas redes de captação secundária do sistema predial de esgoto, considerar o comprimento total da tubulação executada.



2) O item remunera o fornecimento de materiais e mão de obra, e instalação de tubos de PVC rígido branco, pontas lisas, soldável, linha esgoto série normal, DN = 40 mm, inclusive conexões. Nos tubos deverão estar gravados marca do fabricante, norma de fabricação e o diâmetro do tubo; remunera também: a) Solução limpadora, pasta lubrificante e adesivo plástico para juntas soldáveis ou elástica, materiais acessórios e eventuais perdas de corte; b) Abertura e fechamento de rasgos para tubulações embutidas, ou escavação e reaterro apiloado de valas com profundidade média de 60 cm para tubulações enterradas ou fixação por grampos ou presilhas para tubulações aparentes. Normas técnicas: NBR-5688, NBR-8160

Tubo de PVC rígido branco PxB com virola e anel de borracha, linha esgoto série normal, DN= 50 mm, inclusive conexões

1) Será medido por comprimento de tubulação executada (m). a) Nas redes de captação dos sistemas prediais de esgoto e águas pluviais, prumadas, coletores e subcoletores, considerar o comprimento total da tubulação executada.

2) O item remunera o fornecimento de materiais e mão de obra, e instalação de tubos de PVC rígido branco, PxB com virola e anel de borracha, linha esgoto série normal, DN= 50 mm, inclusive conexões. Nos tubos deverão estar gravados marca do fabricante, norma de fabricação e o diâmetro do tubo; remunera também: a) Solução limpadora e pasta lubrificante para juntas elásticas, materiais acessórios e eventuais perdas de corte; b) Abertura e fechamento de rasgos para tubulações embutidas, ou escavação e reaterro apiloado de valas com profundidade média de 60 cm para tubulações enterradas ou fixação por grampos ou presilhas para tubulações aparentes. Normas técnicas: NBR-5688, NBR-8160

Tubo de PVC rígido soldável marrom, DN= 25 mm, (3/4'), inclusive conexões

1) Será medido por comprimento de tubulação executada (m) a) Nas redes de distribuição, prumadas, ramais e sub-ramais do sistema predial de água fria, considerar comprimento total de tubulação executada; b) Nas tubulações de entradas, saídas e interligações de caixas d'água e reservatórios e barriletes, considerar um metro linear para cada conexão de tubulação correspondente, acrescido ao comprimento da tubulação executada.

2) O item remunera o fornecimento de materiais e mão de obra, e instalação de tubos de PVC rígido marrom com juntas soldáveis DN= 25 mm (3/4'), inclusive conexões, para sistemas prediais de água fria. Nos tubos deverão estar gravados marca do fabricante, norma de fabricação e o diâmetro do tubo; remunera também: a) Conexões de PVC rígido com bucha e reforço de latão, juntas soldáveis e rosqueáveis para ligações em tubos metálicos, registros e torneiras, adesivo plástico, solução limpadora para juntas soldáveis, materiais acessórios e eventuais perdas de corte; b) Abertura e fechamento de rasgos para tubulações embutidas, ou escavação e reaterro apiloado de valas com profundidade média de 60 cm para tubulações enterradas ou fixação por grampos ou presilhas para tubulações aparentes. Normas técnicas: NBR-5648 e NBR-5626

Registro de gaveta em latão fundido cromado com canopla, DN= 3/4' - linha especial

1) Será medido por unidade de registro instalado (un).

2) O item remunera o fornecimento e instalação de registro de gaveta em latão fundido, acabamento cromado com canopla, linha especial, diâmetro nominal de 3/4'', inclusive materiais acessórios e de vedação.

Torneira de mesa automática, acionamento hidromecânico, em latão cromado, DN= 1/2' ou 3/4'

1) Será medido por unidade de torneira instalada (un).

2) O item remunera o fornecimento e instalação de torneira de mesa, automática, com acionamento por meio de válvula de sistema hidromecânico, onde duas forças simultâneas atuam: a hidráulica (pressão da água) e a mecânica (pressão do acionamento manual),



acabamento cromado, diâmetro nominal de 1/2", regulagem de vazão para alta pressão ou baixa pressão; referência comercial Single, Robust ou Prime da LuxSanit, 1193 ou 1194 da Oliveira, Pressmatic da Docol ou equivalente. Remunera também materiais acessórios e mão de obra necessários para instalação e ligação à rede de água.

Torneira longa sem rosca para uso geral, em latão fundido cromado

- 1) Será medido por unidade de torneira instalada (un).
- 2) O item remunera o fornecimento e instalação de torneira longa sem rosca, para uso geral, em latão fundido cromado de 3/4 ou 1/2; inclusive materiais acessórios necessários à instalação e ligação à rede de água.

Reservatório em polietileno com tampa de rosca - capacidade de 500 litros

- 1) Será medido por unidade de reservatório instalado (un).
- 2) O item remunera o fornecimento de reservatório com capacidade de 500 litros destinado ao armazenamento de água, constituído por: corpo cilíndrico em polietileno, acabamento interno liso para evitar o crescimento e proliferação de algas e fungos; tampa superior de rosca para inspeção; furações para: entrada, saída e ladrão e a mão de obra necessária para o transporte interno, assentamento e instalação completa do reservatório.

Engate flexível metálico DN= 1/2'

- 1) Será medido por unidade de engate flexível instalado (un).
- 2) O item remunera o fornecimento de engate flexível metálico com diâmetro nominal de 1/2", comprimento variável de 30 cm, materiais acessórios e a mão de obra necessária para a instalação do engate flexível em aparelhos sanitários.

Tomada 2P+T de 10 A - 250 V, completa

- 1) Será medido por conjunto de tomada instalada (cj).
- 2) O item remunera o fornecimento e instalação de tomada de 10 A - 250V, 2P + T, com placa, haste, contatos de prata e componentes de função elétrica em liga de cobre. Referência comercial: 054343 da Pial Legrand ou equivalente. Norma técnica: NBR 14136.

Tomada para telefone 4P, padrão TELEBRÁS, com placa

- 1) Será medido por conjunto de tomada instalada (cj).
- 2) O item remunera o fornecimento e instalação de tomada para telefone, padrão TELEBRÁS, de quatro pólos; remunera o espelho correspondente.

Interruptor com 1 tecla simples e placa

- 1) Será medido por conjunto de interruptor instalado (cj).
- 2) O item remunera o fornecimento e instalação de interruptor, simples de embutir, com uma tecla fosforescente, com contatos de prata, a prova de faísca, de funcionamento silencioso; remunera também o espelho correspondente.

Interruptor com 1 tecla paralelo e placa

- 1) Será medido por conjunto de interruptor instalado (cj).
- 2) O item remunera o fornecimento e instalação de interruptor de embutir, com uma tecla paralelo fosforescente, com contatos de prata, a prova de faísca, de funcionamento silencioso; remunera também o espelho correspondente.



25

Caixa octogonal 4" x 4", pvc, instalada em laje - fornecimento e instalação. af_03/2023
caixa octogonal de fundo movel, em pvc, de 4" x 4", para eletroduto flexível corrugado auxiliar de eletricitista com encargos complementares eletricitista com encargos complementares

Caixa retangular 4" x 2" média (1,30 m do piso), pvc, instalada em parede - fornecimento e instalação. af_03/2023
caixa de passagem, em pvc, de 4" x 2", para eletroduto flexível corrugado auxiliar de eletricitista com encargos complementares eletricitista com encargos complementares argamassa traço 1:3 (em volume de cimento e areia média úmida), preparo manual. af_08/2019

Cabo telefônico CI, com 10 pares de 0,50 mm, para centrais telefônicas, equipamentos e rede interna

- 1) Será medido por comprimento de cabo instalado (m).
- 2) O item remunera o fornecimento e instalação de cabo telefônico, tipo CI de acordo com a especificação TELEBRÁS, com 10 pares de 0,50 mm, em cobre eletrolítico estanhado, isolamento em poliolefina não propagante à chama, blindagem com fita de alumínio ou poliéster aluminizado e capa externa em cloreto de polivinila PVC na cor cinza, para centrais telefônicas, prédios e instalação de equipamentos (KS, PBX, PABX, etc.).

Quadro de distribuição de energia em chapa de aço galvanizado, de embutir, com barramento

quadro de distribuicao com barramento trifasico, de embutir, em chapa de aco galvanizado, para 12 disjuntores din, 100 a argamassa traço 1:1:6 (em volume de cimento, cal e areia média úmida) para emboço/massa única/assentamento de alvenaria de vedação, preparo manual. af_08/2019 auxiliar de eletricitista com encargos complementares eletricitista com encargos complementares

Disjuntor termomagnético, bipolar 220/380 V, corrente de 10 A até 50 A

- 1) Será medido por unidade de disjuntor instalado (un).
- 2) O item remunera o fornecimento de disjuntor automático, linha residencial, com proteção termomagnética, padrão bolt-on, bipolar, modelos com correntes variáveis de 10 A até 50 A e tensão de 220 / 380 V, conforme selo de conformidade do INMETRO da Pial Legrand, Eletromar / Cuttler Hammer, Soprano, Lorenzetti, ABB ou equivalente; remunera também materiais acessórios e a mão de obra necessária para a instalação do disjuntor por meio de parafusos em suporte apropriado. Não remunera o fornecimento do suporte

Cabo de cobre de 2,5 mm², isolamento 750 V - isolamento em PVC 70°C

- 1) Será medido pelo comprimento de cabo instalado (m).
- 2) O item remunera o fornecimento de cabo de cobre eletrolítico de alta condutibilidade, revestimento termoplástico em PVC para isolamento de temperatura até 70°C e nível de isolamento para tensões até 750 V; remunera também materiais e a mão-de-obra necessária para a enfição e instalação do cabo. Norma técnica: NBR NM 247-1.

Eletroduto de PVC rígido roscável de 1 1/2" - com acessórios

- 1) Será medido pelo comprimento de tubulação instalada (m).



2) O item remunera o fornecimento e instalação de tubos, luvas, curvas e buchas em cloreto de polivinil (PVC) de 1 1/2", rígido, tipo pesado, com rosca, cor preta e braçadeiras em "U" para instalações elétricas e de telefonia, embutidas em lajes, paredes ou pisos, aparentes, ou enterradas; remunera também o fornecimento de materiais acessórios e a mão-de-obra necessária para a execução dos serviços: abertura e fechamento de rasgos em paredes, ou escavação e reaterro apiloado de valas com profundidade média de 0,60 m nas instalações enterradas, ou fixação por meio de braçadeiras quando a tubulação for aparente e a instalação de arame galvanizado para servir de guia à enfição, inclusive nas tubulações secas.

Eletroduto corrugado em polietileno de alta densidade, DN= 40 mm, com acessórios

1) Será medido pelo comprimento de tubulação instalada (m).
2) O item remunera o fornecimento de dutos, com diâmetro nominal de 40 mm, em polietileno de alta densidade (PEAD), corrugado helicoidal, flexível, isolante e resistente a agentes químicos, para instalações de cabos subterrâneos em redes de energia, ou telecomunicações. Remunera também a mão de obra e os acessórios necessários para instalação como: gabarito; tampões terminais; conexões; cones; anéis de fixação; anéis de vedação; arame galvanizado para servir de guia à enfição, inclusive nas tubulações secas, massa de calefação e fita de aviso perigo; referência comercial: Kanalex-KL da Kanaflex ou equivalente. Norma técnica: NBR 15715. Não remunera os serviços de escavação.

Cabo de cobre flexível de 16 mm², isolamento 0,6/1kV - isolação HEPR 90°C

1) Será medido por comprimento de cabo instalado (m).
2) O item remunera o fornecimento de cabo formado por fios de cobre eletrolítico nu, têmpera mole, encordoamento flexível classe 5, isolação em composto termofixo HEPR 90° e cobertura composta com termoplástico PVC-ST2 (halogenado), conforme norma NBR 7286; remunera também materiais e a mão de obra necessária para a enfição e instalação do cabo.

Haste de aterramento de 5/8" x 2,4 m

1) Será medido por unidade de haste de aterramento instalada (un).
2) O item remunera o fornecimento de haste para aterramento em aço SAE 1010 / 1020, trefilado e revestido de cobre eletrolítico por eletrodeposição com camada de 254 microns, de 5/8" x 2,4 m; referência comercial: PK 0065 da Paraklin, TEL 5814 da Termotécnica ou equivalente; materiais acessórios e a mão de obra necessária para a instalação da haste.

Eletroduto galvanizado conforme NBR13057 - 3/4" com acessórios

1) Será medido pelo comprimento de tubulação instalada (m).
2) O item remunera o fornecimento e a instalação de eletrodutos e conexões rígidos de aço carbono, diâmetro nominal de 3/4", costura longitudinal conforme NBR 5624, galvanizado eletroliticamente com zinco, conforme NBR 13057. Este item remunera também todos os materiais acessórios, como buchas e arruelas, com revestimento protetor e a mão-de-obra necessária para a execução dos serviços de instalação, assim como a escavação e o reaterro apiloado em valas, com profundidade média de 0,50 m nas instalações enterradas, ou fixação por meio de braçadeiras nas instalações aparentes com a instalação de arame galvanizado para guia de fios e cabos utilizados em instalações elétricas.

Poste telecônico reto em aço SAE 1010/1020 galvanizado a fogo, com base, altura de 7,00 m

1) Será medido por unidade de poste instalado (un).



2) O item remunera o fornecimento de poste telecônico reto, com altura útil de 7,00 m, em aço galvanizado a fogo, com base, chumbadores, porcas e arruelas, para engastar, concreto usinado Fck= 20 Mpa; equipamentos e a mão de obra necessária para a instalação completa do poste, inclusive a execução da base de concreto para a fixação

Luminária retangular fechada para iluminação externa em poste, tipo pétala grande

- 1) Será medido por unidade de luminária instalada (un).
- 2) O item remunera o fornecimento de luminária retangular fechada para iluminação de áreas externas, tipo pétala grande, indicada para alturas de 6 m até 9 m, instalação por meio de adaptador central e distanciadores com opção para 1, 2, 3 ou 4 pétalas; corpo em chapa de aço zincado, com acabamento em pintura, disponível nas cores branco, preto ou alumínio; refletor em alumínio multifacetado anodizado texturizado; difusor em vidro plano transparente temperado; alojamento do equipamento auxiliar no corpo da luminária; receptáculos, reforçados, em porcelana para uma lâmpada, por pétala, de vapor metálico tubular / ovóide, ou sódio tubular / ovóide de 250 / 400 W; referência: DP2305-01 fabricação Lustres Projeto ou equivalente; remunera também equipamentos, materiais, acessórios e a mão de obra para a instalação completa da luminária. Não remunera o fornecimento do reator e da lâmpada.

Suporte tubular de fixação em poste para 1 luminária tipo pétala

- 1) Será medido por unidade de suporte instalado (un).
- 2) O item remunera o fornecimento de suporte de fixação, tipo tubular de aço carbono, em poste de iluminação tipo pétala; referências comerciais: DTS-1-60 da Repume, RCA Lâmpadas, SB-1 Reto da Induspar ou equivalente.

Luminária LED quadrada de sobrepor com difusor prismático translúcido, 4000 K, fluxo luminoso de 1363 a 1800 lm, potência de 15 W a 24 W

- 1) Será medido por unidade de luminária instalada (un).
- 2) O item remunera o fornecimento de luminária led quadrada de sobrepor, com drive, composta por módulos led IRC ≥ 80 , temperatura de cor de 4000 K, fluxo luminoso de 1363 até 1800 lm, vida útil de no mínimo 50.000 h, potência de 15 a 24 W, driver para tensão 220 V ou multitemperatura de 100 a 240 V, eficiência mínima 94 lm / W, corpo em chapa de aço tratada, com pintura eletrostática na cor branca, difusor translúcido; referência comercial ref. 400-24/1 LED da ARM, EF75- S2000840, difusor leitoso da Lumicenter, PL 289/LED18W TL da Prolumi ou equivalente. Remunera também materiais e a mão de obra necessária para instalação completa da luminária.

Luminária LED redonda de embutir com difusor translúcido, 4000 K, fluxo luminoso de 800 a 1060 lm, potência de 9 W a 12 W

- 1) Será medido por unidade de luminária instalada (un).
- 2) O item remunera o fornecimento de luminária led redonda, de embutir, com driver, composta por módulos led IRC ≥ 80 , temperatura de cor de 4000 K, fluxo luminoso de 800 até 1060 lm, vida útil ≥ 30.000 h, potência de 9 a 12 W, driver de 220 V ou multitemperatura de 100 a 240 V, eficiência mínima 80 lm / W, com pintura na cor branca, difusor recuado translúcido, compatível com nicho de $\varnothing 100$ a 200 mm; referência comercial: AL 0185 fabricação Ajalumi, ARM-702/1 LED fabricação ARM, EF70-E0850840 fabricação Lumicenter, PL 616/LED15W TL fabricação Prolumi, PS-R12WBF fabricação Power XL, Dorah-E PC fabricação Itaim ou equivalente. Remunera também materiais e a mão de obra necessária para instalação completa da luminária.



Caixa enterrada elétrica retangular, em concreto pré-moldado, fundo com brita, dimensões internas: 0,6x0,6x0,5 m. af_12/2020

etroescavadeira sobre rodas com carregadeira, tração 4x4, potência líq. 88 hp, caçamba carreg. cap. mín. 1 m³, caçamba retro cap. 0,26 m³, peso operacional mín. 6.674 kg, profundidade escavação máx. 4,37 m - chp diurno. af_06/2014

retroescavadeira sobre rodas com carregadeira, tração 4x4, potência líq. 88 hp, caçamba carreg. cap. mín. 1 m³, caçamba retro cap. 0,26 m³, peso operacional mín. 6.674 kg, profundidade escavação máx. 4,37 m - chi diurno. af_06/2014

caixa de concreto armado pre-moldado, sem fundo, quadrada, dimensoes de 0,60 x 0,60 x 0,50 m

pedreiro com encargos complementares

servente com encargos complementares

peça retangular pré-moldada, volume de concreto de 30 a 100 litros, taxa de aço aproximada de 30kg/m³. af_03/2024

preparo de fundo de vala com largura menor que 1,5 m, com camada de brita, lançamento manual. af_08/2020

Base de bica corrida

1) Será medido por volume de sub-base, ou base acabada, nas dimensões especificadas em projeto (m³).

2) O item remunera o fornecimento, posto obra, de equipamentos, materiais e mão de obra necessários para a execução da sub-base ou base em bica corrida, compreendendo: o fornecimento do material, usinagem, perdas, carga, transporte até o local de aplicação, descarga, espalhamento, regularização, formas laterais, compactação e acabamento. Remunera também os serviços de mobilização e desmobilização. Os produtos florestais e / ou subprodutos florestais utilizados deverão atender aos procedimentos de controle estabelecidos nos Decretos Estaduais 49.673 / 2005 e 49.674 / 2005.

Concreto usinado, fck = 25 MPa

1) Será medido pelo volume calculado no projeto de formas, sendo que o volume da interseção dos diversos elementos estruturais deve ser computado uma só vez (m³).

2) O item remunera o fornecimento, posto obra, de concreto usinado, resistência mínima à compressão de 25 MPa, plasticidade (slump) de 5 + 1 cm.

Nivelamento de piso em concreto com acabadora de superfície

1) Será medido por área de piso em concreto nivelado e alisado (m²).

2) O item remunera o fornecimento de equipamentos, ferramentas apropriadas e a mão de obra especializada necessária para a execução dos serviços: aplicação de régua vibratória treliçada ou régua vibratória simples; aplicação de rodo de corte; flotação; aplicação de rodo de corte; queima do piso com a alisadora de concreto simples, ou dupla; e o acabamento final com a utilização de desempenos manuais apropriados, resultando num piso acabado com declividade mínima de 0,5%, ou conforme indicado em projeto. Não remunera o fornecimento, o lançamento e o adensamento do concreto.

Assentamento de pisos e revestimentos cerâmicos com argamassa mista

1) Será medido pela área assentada de pisos e revestimentos cerâmicos com argamassa mista, descontando-se toda e qualquer interferência, acrescentando-se as áreas desenvolvidas por espaletas ou dobras (m²).

2) O item remunera o fornecimento de cimento CII-E-32, cal hidratada, areia média lavada, a mão de obra necessária para a execução do serviço de preparo da argamassa mista de assentamento no traço 1:0,5:5, pasta de cimento para ponte de aderência, aplicação da pasta de cimento sobre a base; aplicação da argamassa mista de assentamento na



espessura média de 2,5 cm e o assentamento das peças, conforme exigências das normas e recomendações dos fabricantes. Não remunera os serviços de regularização da superfície e de rejuntamento. Norma técnica: NBR 13281.

Peitoril e/ou soleira em granito, espessura de 2 cm e largura até 20 cm, acabamento polido

- 1) Será medido pelo comprimento de soleira e/ou peitoril revestidos com granito (m).
- 2) O item remunera o fornecimento de materiais e a mão de obra necessária para execução do revestimento de peitoril e/ou soleira com granito boleado na espessura de 2 cm e largura até 20 cm, assentamento com argamassa colante industrializada, rejuntamento com argamassa de diversas cores e limpeza da pedra; acabamento polido, nas cores: cinza Andorinha, cinza Corumbá, Santa Cecília, verde Ubatuba ou branco Dallas. Não remunera o preparo prévio da superfície.

Rodapé em cimentado desempenado e alisado com altura 5 cm

- 1) Será medido pelo comprimento de rodapé executado (m).
- 2) O item remunera o fornecimento de cimento; areia; ripa de Cupiúba (*Goupia glabra*), ou Maçaranduba (*Manilkara spp*), conhecida também como Paraju; remunera também o fornecimento de materiais acessórios e a mão de obra necessária para a execução do rodapé de cimentado desempenado e alisado com altura de 5 cm.

Armadura em tela soldada de aço

- 1) Será medido pelo peso nominal das telas constantes no projeto de armadura (kg).
- 2) O item remunera o fornecimento de tela soldada em aço CA-60 ou CA-50, transporte e colocação de telas de qualquer bitola; estão incluídos no item os serviços e materiais secundários como arame, espaçadores, emendas e perdas por desbitolamento, cortes e pontas de transpasse para emendas

Grade de proteção para caixilhos

- 1) Será medido pela área da grade instalada (m²).
- 2) O item remunera o fornecimento de grade de proteção, para caixilhos, constituída por: grade confeccionada com barras chatas de 1 1/4 x 3/16, dispostas horizontalmente, verticalmente e no requadro externo da peça, em aço SAE 1010 / 1020; grapas em chapa de aço, ou chumbador de expansão, tipo parabolt, para a fixação do conjunto; materiais acessórios e a mão de obra necessária para a instalação e fixação da grade, por meio de grapas, ou chumbadores nas paredes de blocos estruturais, ou de concreto, ou vigas, ou pilares, etc.; remunera também o fornecimento de solda nas porcas com os parafusos, após a fixação. Não remunera arremates de acabamento.

Porta/portão de abrir em chapa cega com isolamento acústico, sob medida

- 1) Será medido por área de porta instalada (m²).
- 2) O item remunera o fornecimento da porta e / ou portão de abrir, sob medida, com uma ou duas folhas, constituído por: folha dupla da porta em chapa de ferro nº 14 (MSG), nas duas faces, com ou sem abertura; requadro para a estrutura da folha da porta, em perfil de chapa de ferro nº 14 MSG, tipo tubular; batentes em perfil de chapa dobrada em chapa de ferro nº 12 (MSG); enchimento com manta lã de vidro; jogo completo de ferragens, incluindo dobradiças, fechaduras, maçanetas, puxadores e trincos, compatíveis com as dimensões da porta; inclusive cimento, areia, materiais acessórios e a mão de obra necessária para a instalação e fixação da porta e do batente. Não remunera arremates de acabamento.

Folha de porta lisa comum - 80 x 210 cm

- 1) Será medido por unidade de folha de porta instalada (un).



304

2) O item remunera o fornecimento da folha de porta em madeira lisa para acabamento em pintura ou cera, e a mão de obra necessária para a instalação da folha da porta.

Caixilho em alumínio basculante com vidro, linha comercial

- 1) Será medido por área de caixilho instalado (m²).
- 2) O item remunera o fornecimento do caixilho basculante completo, linha comercial, em perfis de alumínio anodizado natural, com vidro; cimento; areia; acessórios e a mão de obra necessária para a instalação completa do caixilho.

Porta/portinhola tipo veneziana de abrir em alumínio, sob medida

- 1) Será medido pela área da porta/portinhola instalada (m²).
- 2) O item remunera o fornecimento da porta/portinhola tipo veneziana de abrir e batentes, sob medida, em alumínio anodizado L 16; inclusive ferragem, cimento, areia, acessórios e a mão de obra necessária para a instalação completa do caixilho

Ferragem completa com maçaneta tipo alavanca, para porta interna com 1 folha

- 1) Será medido por conjunto de ferragem utilizado por porta instalada (cj).
- 2) O item remunera o fornecimento de conjunto completo de ferragem para porta interna de 1 folha composto por: 3 (três) dobradiças de 3 1/2" x 3" em latão cromado; referência comercial Dob 90 3 1/2" x 3" da La Fonte, 3500 da União Mundial; conjunto de fechadura de embutir cromada com miolo tipo gorges, um par de maçanetas retangulares tipo alavanca e um par de espelhos retangulares; referência comercial 721/01 CR da Pado ou equivalente. Remunera também o fornecimento de materiais acessórios e mão de obra necessária para a montagem e instalação completa da ferragem.

Guarnição de madeira

- 1) Será medido por comprimento de guarnição instalada (m).
- 2) O item remunera o fornecimento de guarnição, com 5 cm de largura, em cedrinho para acabamento em pintura, cera ou verniz; materiais acessórios e a mão-de-obra necessária para a instalação.

Porta de enrolar manual, cega ou vazada

- 1) Será medido pela área da porta instalada (m²).
- 2) O item remunera o fornecimento de porta de enrolar manual, cega ou vazada, constituída por folha em chapa de aço 1020, bitola de 22 MSG, galvanizado a fogo, com acabamento em pintura eletrostática; modelos com chapa tipo meia cana, ou meia cana vazada tijolinho, ou articulada raiada larga; soleira em chapa de aço dobrada, galvanizada a fogo, com acabamento em pintura eletrostática; guias laterais em perfil U, em chapa dobrada e esteira de fechamento, em aço galvanizado a fogo, com acabamento em pintura eletrostática; eixo em ferro tubular com molas e caixas; fechadura completa com tetra chave e cadeados, fabricação Portas de aço Forte, ou A Casa do Serralheiro, ou Portaço, ou Portas de Aço Ideal, ou Asa Portas de Aço, ou equivalente. Remunera também o fornecimento de cimento, areia, materiais acessórios e a mão de obra necessária para a instalação e fixação da porta. Não remunera o fornecimento de coluna móvel com alavanca, quando dupla, nem arremates de acabamento.

Tinta acrílica antimofa em massa, inclusive preparo

- 1) Será medido pela área de superfície preparada e pintada, não se descontando vãos de até 2,00 m² e não se considerando espaletas, filetes ou molduras. Os vãos acima de 2,00 m² deverão ser deduzidos na totalidade e as espaletas, filetes ou molduras desenvolvidas (m²).



2) O item remunera o fornecimento de selador de tinta para pintura acrílica, tinta plástica à base de resina acrílica acetinado fosco, aditivada com Bacterkill (agente fungicida), solúvel em água, acabamento semibrilho, específica para prevenção da proliferação de fungos e mofo, com resistência à umidade em ambientes frios ou quentes, tais como saunas, lavanderias, câmaras frias e locais com vapores ou condensação de água; referência comercial Metalatex Antimofo fabricação Sherwin Williams ou equivalente. Remunera também materiais acessórios e mão de obra necessária para a execução dos serviços de: limpeza da superfície, lixamento, remoção do pó e aplicação do selador, conforme recomendações do fabricante; aplicação da tinta, em 2 ou 3 demãos sobre superfície revestida com massa, conforme especificações do fabricante e as normas NBR 11702 e NBR 15079.

Tinta acrílica em massa, inclusive preparo

1) Será medido pela área de superfície preparada e pintada, não se descontando vãos de até 2,00 m² e não se considerando espaletas, filetes ou molduras. Os vãos acima de 2,00 m² deverão ser deduzidos na totalidade e as espaletas, filetes ou molduras desenvolvidas (m²).

2) O item remunera o fornecimento de selador de tinta para pintura, tinta acrílica standard, diluente (água potável), acabamento fosco acetinado; referência comercial fabricação Coral, ou fabricação Basf-Suvinil, ou tinta acrílica standard Basf-Glasurit, ou Novacor ou Aquacril tinta acrílica fabricação Sherwin Williams, ou Eucatex acrílico extra standard fabricação Eucatex ou equivalente. Remunera também materiais acessórios e mão de obra necessária para a execução dos serviços de: limpeza da superfície, lixamento, remoção do pó e aplicação do selador, conforme recomendações do fabricante; aplicação da tinta acrílica em 2 ou 3 demãos, sobre superfície revestida com massa, conforme especificações do fabricante e norma NBR 11702.

Verniz em superfície de madeira

1) Será medido por área (m²): a) Em portas, portões, guichês com batente, pela área da peça multiplicada por 3 (três). Não havendo batente, medição pela área da peça multiplicada por 2 (dois); b) Em janelas e portas com batentes de madeira, com venezianas ou persianas de enrolar, pela área da peça multiplicada por 5 (cinco); c) Em cercas e gradis, pela área de projeção do conjunto no plano vertical, considerada apenas uma vez.

2) O item remunera o fornecimento de verniz sintético, acabamento brilhante, resistente a intempéries e raios solares, indicado para uso interno ou externo, conforme norma NBR 11702; referência verniz Rexpa Marítimo da Sherwin Williams, ou Suvinil, verniz Copal da Glasurit, ou Sparlack, Copal da Akzo / Ypiranga, ou Verniz Copal / Eucaverniz da Eucatex, ou equivalente; diluente aguarrás; materiais acessórios e a mão de obra necessária para a execução dos serviços de: limpeza e preparo da superfície, conforme recomendações do fabricante; aplicação do verniz, em três demãos, sendo a primeira demão aplicada como fundo selante, conforme especificações do fabricante

Pintura com esmalte alquídico em estrutura metálica

1) Será medido, por peso de aço nas bitolas e dimensões especificadas no projeto de estrutura metálica (kg).

2) O item remunera o fornecimento de equipamentos, materiais, acessórios e a mão de obra necessária para execução dos serviços de preparo da superfície e pintura em estrutura metálica, indicada para estruturas internas ou externas, com ou sem jateamento, em ambientes rurais, urbanos ou marítimos abrigados, conforme descrição abaixo e recomendações dos fabricantes: a) Duas demãos de fundo alquídico modificado com resina fenólica, monocomponente, pigmentado com zarcão e destinado a proteção e preparo da superfície, espessura final de 80 micrômetros (40 cada demão); b) Duas demãos de tinta esmalte alquídico modificado com resina fenólica, monocomponente, acabamento brilhante, em várias cores, com espessura total de 50 micrômetros (25 cada demão); referência



comercial: Admiral Esmalte e Admiral Primer 504 da Sumaré/Sherwin-Williams ou equivalente.

Esmalte à base água em superfície metálica, inclusive preparo

1) Será medido por área de superfície preparada e pintada (m²): a) Em caixilhos vazados, grades ou gradis de ferro, pela área da peça ou projeção do conjunto, no plano vertical ou horizontal, considerada uma só vez, acrescentando-se, mais uma vez, as áreas de vedação superiores a 15% da área inicial; b) Em portas de ferro onduladas e articuladas de enrolar, portas e caixilhos chapeados, grades articuladas de enrolar e portas pantográficas, pela área da peça multiplicada por 2,5 (dois e meio); c) Em caixilhos com batentes ou contramarcos metálicos, com venezianas ou persianas, pela área da peça multiplicada por 5 (cinco); d) Em tubulações, considerando-se os coeficientes, abaixo, multiplicados pela área da face externa da tubulação: DIÂMETRO - COEFICIENTE / DIÂMETRO - COEFICIENTE Até 2" - 2,54 / De 8" a 9" - 1,69 De 2" a 3" - 2,42 / De 9" a 10" - 1,57 De 3" a 4" - 2,29 / De 10" a 11" - 1,45 De 4" a 5" - 2,17 / De 11" a 12" - 1,33 De 5" a 6" - 2,05 / De 12" a 13" - 1,21 De 6" a 7" - 1,93 / De 13" a 14" - 1,10 De 7" a 8" - 1,81 / acima de 14" - 1,00 e) Faixas de identificação em tubulação: cada faixa deverá ser considerada como 0,50 m da tubulação correspondente, acrescida do respectivo coeficiente; f) Válvulas, flanges, registros e conexões: cada unidade será considerada como um metro linear de tubulação correspondente, acrescida.

2) O item remunera o fornecimento de esmalte à base de água, acabamento fosco, ou semi-brilho, ou brilhante; uso geral para exteriores e interiores; referência comercial Sherwin Williams, Suvinil, Futura, Lukscolor ou equivalente; materiais acessórios e a mão de obra necessária para a execução dos serviços: de limpeza da superfície, conforme recomendações do fabricante; aplicação do esmalte, em várias demãos (2 ou 3 demãos), fundo para metais e madeira à base de água; sobre superfícies de metais, alumínio, galvanizados, madeira e alvenaria, conforme especificações do fabricante.

Limpeza final da obra

1) Será medido pela área, na projeção horizontal, de obra limpa (m²).

2) O item remunera o fornecimento do material e a mão-de-obra necessários para a limpeza geral de pisos, paredes, vidros, áreas externas, bancadas, louças, metais, etc., inclusive varreção, removendo-se materiais excedentes e resíduos de sujeiras, deixando a obra pronta para a utilização.

III. ESTIMATIVA DO VALOR DA CONTRATAÇÃO

As cotações foram realizados através da tabela de preços da CDHU, PMSP e SINAPI atuais, estimando-se um total de R\$ 635.170,83 (seiscentos e trinta e cinco mil, cento e setenta reais e oitenta e três centavos).

IV – GARANTIA DA PROPOSTA

A licitante deverá apresentar Comprovante de Garantia em qualquer das modalidades previstas no artigo 58, caput e § 1º, e artigo 96 da Lei Federal nº 14.133/2021, sendo sua prestação exigida no momento da apresentação da proposta.

O valor da garantia será de R\$ 6.351,70 (seis mil, trezentos e cinquenta e um reais e setenta centavos) correspondente a 1% do valor global anual estimado para o lote, e será restituído à licitante vencedora após o decurso de 10 (dez) dias úteis da assinatura do contrato, nos termos do § 1º do artigo 58 da referida lei.

V – JULGAMENTO

A modalidade será concorrência, para contratação de bens e serviços especiais e de obras e serviços comuns e especiais de engenharia do tipo menor preço global como sendo a mais vantajosa solução.



VI - FONTES DE RECURSO

Vinculado conta FID.

VII – PRAZO E LOCAL DE ENTREGA/ PRAZO DO INÍCIO DA EXECUÇÃO

O prazo para execução será, conforme o cronograma em anexo, ou seja, até 4 (quatro) meses.

O local de entrega dos materiais e dos serviços será no Jardim Botânico (Rua Cavalheiro José Ferrari, s/n, Parque Ferraz Costa).

O prazo para início da execução é de 5 (cinco) dias após a assinatura da ordem de serviço.

VIII - DAS CONDIÇÕES DE PAGAMENTO

A aferição da execução contratual para fins de pagamento considerará os seguintes critérios:

1. A aferição será por item, por meio de etapa constante em planilha orçamentária
2. A liberação da aferição ficará condicionada à apresentação mensal dos seguintes documentos: (a) comprovação dos recolhimentos do FGTS; (b) comprovação dos recolhimentos das contribuições ao INSS;
3. A contratada deverá apresentar a aferição dos serviços executados sob a forma de documento escrito à Secretaria de Meio Ambiente e Agricultura, instruído com a documentação necessária a verificação da respectiva medição, com a juntada, inclusive, se for o caso, dos certificados, laudos e ensaios dos serviços executados ou materiais empregados;
4. O valor de cada aferição será apurado com base nas quantidades de obras e serviços, aplicando-se às respectivas quantidades executadas os preços unitários contratuais correspondentes;
5. No caso de não aceitação da aferição realizada, a Secretaria de Meio Ambiente e Agricultura devolverá à Contratada para retificação devendo ser emitida nova medição, no prazo de 05 (cinco) dias. A Secretaria de Meio Ambiente e Agricultura terá novamente o prazo de cinco dias para confirmar ou não o aceite;
6. As aferições processadas e aprovadas serão encaminhadas ao Departamento Financeiro, que solicitará o faturamento da medição;
7. Quaisquer pagamentos não isentarão a Contratada das responsabilidades contratuais, nem implicarão a aceitação dos serviços ou obras.

IX - OBRIGAÇÕES DA CONTRATANTE

São obrigações do Contratante:

- a) Exigir o cumprimento de todas as obrigações assumidas pelo Contratado, de acordo com o contrato e seus anexos;
- b) Receber o objeto no prazo e condições estabelecidas no Termo de Referência;
- c) Notificar o Contratado, por escrito, sobre vícios, defeitos ou incorreções verificadas no objeto fornecido, para que seja por ele substituído, reparado ou corrigido, no total ou em parte, às suas expensas;
- d) Acompanhar e fiscalizar a execução do contrato e o cumprimento das obrigações pelo Contratado;
- e) Comunicar a empresa para emissão de Nota Fiscal no que pertine à parcela incontroversa da execução do objeto, para efeito de liquidação e pagamento, quando houver controvérsia sobre a execução do objeto, quanto à dimensão, qualidade e quantidade, conforme o art. 143 da Lei nº 14.133, de 2021;
- f) Efetuar o pagamento ao Contratado do valor correspondente ao fornecimento do objeto, no prazo, forma e condições estabelecidos no presente Contrato;
- g) Aplicar ao Contratado as sanções previstas na lei e neste Contrato;
- h) Explicitamente emitir decisão sobre todas as solicitações e reclamações relacionadas à execução do presente Contrato, ressalvados os requerimentos



manifestamente impertinentes, meramente protelatórios ou de nenhum interesse para a boa execução do ajuste.

- a. A Administração terá o prazo de 05 (cinco) dias, a contar da data do protocolo do requerimento para decidir, admitida a prorrogação motivada, por igual período.
- i) Responder eventuais pedidos de reestabelecimento do equilíbrio econômico-financeiro feitos pelo contratado no prazo máximo de 30 (trinta) dias.
- j) A Administração não responderá por quaisquer compromissos assumidos pelo Contratado com terceiros, ainda que vinculados à execução do contrato, bem como por qualquer dano causado a terceiros em decorrência de ato do Contratado, de seus empregados, prepostos ou subordinados.

X - DAS OBRIGAÇÕES DA CONTRATADA

- a) O Contratado deve cumprir todas as obrigações constantes deste Contrato e em seus anexos, assumindo como exclusivamente seus os riscos e as despesas decorrentes da boa e perfeita execução do objeto, observando, ainda, as obrigações a seguir dispostas;
- b) Responsabilizar-se pelos vícios e danos decorrentes do objeto, de acordo com o Código de Defesa do Consumidor (Lei nº 8.078, de 1990);
- c) Comunicar ao contratante, no prazo máximo de 24 (vinte e quatro) horas que antecede a data da entrega, os motivos que impossibilitem o cumprimento do prazo previsto, com a devida comprovação;
- d) Atender às determinações regulares emitidas pelo fiscal ou gestor do contrato ou autoridade superior (art. 137, II, da Lei n.º 14.133, de 2021) e prestar todo esclarecimento ou informação por eles solicitados;
- e) Reparar, corrigir, remover, reconstruir ou substituir, às suas expensas, no total ou em parte, no prazo fixado pelo fiscal do contrato, os bens nos quais se verificarem vícios, defeitos ou incorreções resultantes da execução ou dos materiais empregados;
- f) Responsabilizar-se pelos vícios e danos decorrentes da execução do objeto, bem como por todo e qualquer dano causado à Administração ou terceiros, não reduzindo essa responsabilidade a fiscalização ou o acompanhamento da execução contratual pelo contratante, que ficará autorizado a descontar dos pagamentos devidos ou da garantia, caso exigida, o valor correspondente aos danos sofridos;
- g) O contratado deverá entregar ao setor responsável pela fiscalização do contrato, junto com a Nota Fiscal para fins de pagamento, os seguintes documentos: 1) prova de regularidade relativa à Seguridade Social; 2) certidão conjunta relativa aos tributos federais e à Dívida Ativa da União; 3) certidões que comprovem a regularidade perante a Fazenda Estadual ou Distrital do domicílio ou sede do contratado; 4) Certidão de Regularidade do FGTS – CRF; e 5) Certidão Negativa de Débitos Trabalhistas – CNDT;
- h) Responsabilizar-se pelo cumprimento de todas as obrigações trabalhistas, previdenciárias, fiscais, comerciais e as demais previstas em legislação específica, cuja inadimplência não transfere a responsabilidade ao contratante e não poderá onerar o objeto do contrato;
- i) Comunicar ao Fiscal do contrato, no prazo de 24 (vinte e quatro) horas, qualquer ocorrência anormal ou acidente que se verifique no local da execução do objeto contratual.
- j) Paralisar, por determinação do contratante, qualquer atividade que não esteja sendo executada de acordo com a boa técnica ou que ponha em risco a segurança de pessoas ou bens de terceiros.
- k) Manter durante toda a vigência do contrato, em compatibilidade com as obrigações assumidas, todas as condições exigidas para habilitação na licitação;



35

- l) Guardar sigilo sobre todas as informações obtidas em decorrência do cumprimento do contrato;
- m) Arcar com o ônus decorrente de eventual equívoco no dimensionamento dos quantitativos de sua proposta, inclusive quanto aos custos variáveis decorrentes de fatores futuros e incertos, devendo complementá-los, caso o previsto inicialmente em sua proposta não seja satisfatório para o atendimento do objeto da contratação, exceto quando ocorrer algum dos eventos arrolados no art. 124, II, d, da Lei nº 14.133, de 2021.
- n) Cumprir, além dos postulados legais vigentes de âmbito federal, estadual ou municipal, as normas de segurança do contratante;
- o) Alocar os empregados necessários, com habilitação e conhecimento adequados, ao perfeito cumprimento das cláusulas deste contrato, fornecendo os materiais, equipamentos, ferramentas e utensílios demandados, cuja quantidade, qualidade e tecnologia deverão atender às recomendações de boa técnica e a legislação de regência;
- p) Orientar e treinar seus empregados sobre os deveres previstos na Lei nº 13.709, de 14 de agosto de 2018, adotando medidas eficazes para proteção de dados pessoais a que tenha acesso por força da execução deste contrato;
- q) Conduzir os trabalhos com estrita observância às normas da legislação pertinente, cumprindo as determinações dos Poderes Públicos, mantendo sempre limpo o local de execução do objeto e nas melhores condições de segurança, higiene e disciplina.
- r) Submeter previamente, por escrito, ao contratante, para análise e aprovação, quaisquer mudanças nos métodos executivos que fujam às especificações do memorial descritivo ou instrumento congênere.
- s) Não permitir a utilização de qualquer trabalho do menor de dezesseis anos, exceto na condição de aprendiz para os maiores de quatorze anos, nem permitir a utilização do trabalho do menor de dezoito anos em trabalho noturno, perigoso ou insalubre.

XI - GARANTIA CONTRATUAL

A contratação conta com garantia de execução, nos moldes do art. 96 da Lei nº 14.133, de 2021, em valor correspondente a 5% (cinco por cento) do valor total do contrato.

XII – SANÇÕES

Comete infração administrativa, nos termos da Lei nº 14.133, de 2021, o contratado que:

- a) der causa à inexecução parcial do contrato;
- b) der causa à inexecução parcial do contrato que cause grave dano à Administração ou ao funcionamento dos serviços públicos ou ao interesse coletivo;
- c) der causa à inexecução total do contrato;
- d) ensejar o retardamento da execução ou da entrega do objeto da contratação sem motivo justificado;
- e) apresentar documentação falsa ou prestar declaração falsa durante a execução do contrato;
- f) praticar ato fraudulento na execução do contrato;
- g) comportar-se de modo inidôneo ou cometer fraude de qualquer natureza;
- h) praticar ato lesivo previsto no art. 5º da Lei nº 12.846, de 1º de agosto de 2013.

Serão aplicadas ao contratado que incorrer nas infrações acima descritas as seguintes sanções:



- i. Advertência, quando o contratado der causa à inexecução parcial do contrato, sempre que não se justificar a imposição de penalidade mais grave (art. 156, §2º, da Lei nº 14.133, de 2021);
- ii. Impedimento de licitar e contratar, quando praticadas as condutas descritas nas alíneas “b”, “c” e “d” do subitem acima deste Contrato, sempre que não se justificar a imposição de penalidade mais grave (art. 156, § 4º, da Lei nº 14.133, de 2021);
- iii. Declaração de inidoneidade para licitar e contratar, quando praticadas as condutas descritas nas alíneas “e”, “f”, “g” e “h” do subitem acima deste Contrato, bem como nas alíneas “b”, “c” e “d”, que justifiquem a imposição de penalidade mais grave (art. 156, §5º, da Lei nº 14.133, de 2021).

iv. Multa:

moratória de 1% (um por cento) por dia de atraso injustificado sobre o valor da parcela inadimplida, até o limite de 15 (quinze) dias;

- moratória de 0,5% (meio por cento) por dia de atraso injustificado sobre o valor total do contrato, até o máximo de 5% (cinco por cento), pela inobservância do prazo fixado para apresentação, suplementação ou reposição da garantia.

O atraso superior a 15 (quinze) dias autoriza a Administração a promover a extinção do contrato por descumprimento ou cumprimento irregular de suas cláusulas, conforme dispõe o inciso I do art. 137 da Lei n. 14.133, de 2021.

- compensatória de 10% (dez por cento) sobre o valor total do contrato, no caso de inexecução total do objeto.

- i) A aplicação das sanções previstas neste Contrato não exclui, em hipótese alguma, a obrigação de reparação integral do dano causado ao Contratante (art. 156, §9º, da Lei nº 14.133, de 2021)
- j) Todas as sanções previstas neste Contrato poderão ser aplicadas cumulativamente com a multa (art. 156, §7º, da Lei nº 14.133, de 2021).
- k) Antes da aplicação da multa será facultada a defesa do interessado no prazo de 15 (quinze) dias úteis, contado da data de sua intimação (art. 157, da Lei nº 14.133, de 2021)
- l) Se a multa aplicada e as indenizações cabíveis forem superiores ao valor do pagamento eventualmente devido pelo Contratante ao Contratado, além da perda desse valor, a diferença será descontada da garantia prestada ou será cobrada judicialmente (art. 156, §8º, da Lei nº 14.133, de 2021).
- m) Previamente ao encaminhamento à cobrança judicial, a multa poderá ser recolhida administrativamente no prazo máximo de 30 (trinta) dias, a contar da data do recebimento da comunicação enviada pela autoridade competente.
- n) A aplicação das sanções realizar-se-á em processo administrativo que assegure o contraditório e a ampla defesa ao Contratado, observando-se o procedimento previsto no caput e parágrafos do art. 158 da Lei nº 14.133, de 2021, para as penalidades de impedimento de licitar e contratar e de declaração de inidoneidade para licitar ou contratar.

Na aplicação das sanções serão considerados (art. 156, §1º, da Lei nº 14.133, de 2021):

- a) a natureza e a gravidade da infração cometida;
- b) as peculiaridades do caso concreto;
- c) as circunstâncias agravantes ou atenuantes;
- d) os danos que dela provierem para o Contratante;
- e) a implantação ou o aperfeiçoamento de programa de integridade, conforme normas e orientações dos órgãos de controle.
- f) Os atos previstos como infrações administrativas na Lei nº 14.133, de 2021, ou em outras leis de licitações e contratos da Administração Pública que também sejam tipificados como atos lesivos na Lei nº 12.846, de 2013, serão



- apurados e julgados conjuntamente, nos mesmos autos, observados o rito procedimental e autoridade competente definidos na referida Lei (art. 159).
- g) A personalidade jurídica do Contratado poderá ser desconsiderada sempre que utilizada com abuso do direito para facilitar, encobrir ou dissimular a prática dos atos ilícitos previstos neste Contrato ou para provocar confusão patrimonial, e, nesse caso, todos os efeitos das sanções aplicadas à pessoa jurídica serão estendidos aos seus administradores e sócios com poderes de administração, à pessoa jurídica sucessora ou à empresa do mesmo ramo com relação de coligação ou controle, de fato ou de direito, com o Contratado, observados, em todos os casos, o contraditório, a ampla defesa e a obrigatoriedade de análise jurídica prévia (art. 160, da Lei nº 14.133, de 2021).
- h) O Contratante deverá, no prazo máximo 15 (quinze) dias úteis, contado da data de aplicação da sanção, informar e manter atualizados os dados relativos às sanções por ela aplicadas, para fins de publicidade no Cadastro Nacional de Empresas Inidôneas e Suspensas (Ceis) e no Cadastro Nacional de Empresas Punidas (Cnep), instituídos no âmbito do Poder Executivo Federal. (Art. 161, da Lei nº 14.133, de 2021).
- i) As sanções de impedimento de licitar e contratar e declaração de inidoneidade para licitar ou contratar são passíveis de reabilitação na forma do art. 163 da Lei nº 14.133/21.
- j) Os débitos do contratado para com a Administração contratante, resultantes de multa administrativa e/ou indenizações, não inscritos em dívida ativa, poderão ser compensados, total ou parcialmente, com os créditos devidos pelo referido órgão decorrentes deste mesmo contrato ou de outros contratos administrativos que o contratado possua com o mesmo órgão ora contratante, na forma da Instrução Normativa SEGES/ME nº 26, de 13 de abril de 2022.

XIII - PRAZO DE EXECUÇÃO E CONTRATUAL

O prazo de execução dos serviços será de 4 (quatro) meses e da validade contratual será de 7 (sete) meses.

XIV – INDICAÇÃO DO GESTOR E FISCAL DO CONTRATO

Fica indicado como o gestor responsável pelo contrato, o servidor Marcio Aurelio Ulhano Megda.

Fica indicado como o fiscal responsável pelo contrato, o servidor Pedro Carvalho Neto.

XV – EXIGÊNCIAS DE HABILITAÇÃO

Habilitação fiscal, social e trabalhista

- a) Prova de inscrição no Cadastro Nacional de Pessoas Jurídicas ou no Cadastro de Pessoas Físicas, conforme o caso;
- b) Prova de regularidade fiscal perante a Fazenda Nacional, mediante apresentação de certidão expedida conjuntamente pela Secretaria da Receita Federal do Brasil (RFB) e pela Procuradoria-Geral da Fazenda Nacional (PGFN), referente a todos os créditos tributários federais e à Dívida Ativa da União (DAU) por elas administrados, inclusive aqueles relativos à Seguridade Social, nos termos da Portaria Conjunta nº 1.751, de 02 de outubro de 2014, do Secretário da Receita Federal do Brasil e da Procuradora-Geral da Fazenda Nacional.
- c) Prova de regularidade com o Fundo de Garantia do Tempo de Serviço (FGTS);
- d) Prova de inexistência de débitos inadimplidos perante a Justiça do Trabalho, mediante a apresentação de certidão negativa ou positiva com efeito de



negativa, nos termos do Título VII-A da Consolidação das Leis do Trabalho, aprovada pelo Decreto-Lei nº 5.452, de 1º de maio de 1943;

- e) Prova de inscrição no cadastro de contribuintes [Estadual/Distrital] ou [Municipal/Distrital] relativo ao domicílio ou sede do fornecedor, pertinente ao seu ramo de atividade e compatível com o objeto contratual;
- f) Prova de regularidade com a Fazenda [Estadual/Distrital] ou [Municipal/Distrital] do domicílio ou sede do fornecedor, relativa à atividade em cujo exercício contrata ou concorre;
- g) Caso o fornecedor seja considerado isento dos tributos [Estadual/Distrital] ou [Municipal/Distrital] relacionados ao objeto contratual, deverá comprovar tal condição mediante a apresentação de declaração da Fazenda respectiva do seu domicílio ou sede, ou outra equivalente, na forma da lei.
- h) O fornecedor enquadrado como microempreendedor individual que pretenda auferir os benefícios do tratamento diferenciado previstos na Lei Complementar n. 123, de 2006, estará dispensado da prova de inscrição nos cadastros de contribuintes estadual e municipal.

Qualificação Econômico-Financeira

- a) Certidão negativa de falência expedida pelo distribuidor da sede do fornecedor - Lei nº 14.133, de 2021, art. 69, caput, inciso II);

Qualificação Técnica

- a) A prova de qualificação técnica será feita mediante a apresentação dos seguintes documentos:

- a) Certidão de Registro de Pessoa Jurídica no Conselho Regional de Engenharia e Agronomia (CREA), válida na data da abertura da Licitação;

- b) Comprovação de capacidade técnico-profissional, através de prova do licitante possuir, na data prevista para a entrega das propostas, profissional detentor de CAT (s) – Certidão (ões) de Acervo Técnico, devidamente registrada (s) na entidade profissional competente, que demonstre(m) experiência de execução de galpão industrial

- b.1) Deverá ser comprovado vínculo entre o profissional técnico detentor da Certidão de Acervo Técnico - CAT, exigida na alínea "b", e a empresa licitante. A comprovação far-se-á mediante a apresentação da respectiva ficha de registro de empregados, se o profissional compuser o quadro permanente da empresa, ou, por meio da apresentação do respectivo contrato de trabalho ou de prestação de serviços ou, ainda, por outro documento idôneo à demonstração de que a interessada se pode valer da capacidade técnica do profissional indicado para a consecução do serviço objeto da futura contratação. Se o atestado estiver em nome de sócio da empresa licitante, a comprovação do vínculo far-se-á por meio do contrato social em vigor.

- c) Comprovação de capacidade técnico-operacional, por meio de atestado(s) fornecido(s) por pessoa jurídica de direito público ou privado, com identificação do subscritor, demonstrando a execução pretérita pela licitante de serviços compatíveis em características e quantidades com os serviços licitados, devendo, para efeito de demonstração de compatibilidade, demonstrar a execução pretérita dos seguintes quantitativos mínimos de serviço, que equivalem a 50% do total contratado (Súmula 24 do TCE/SP), bem como prestigiam a relevância técnica e valor significativo:

- Fornecimento e montagem de estrutura metálica numa quantidade mínima de 735,30 Kg



29

- Fechamento cerca em tela de aço galvanizado numa quantidade mínima de 175 m

OBSERVAÇÃO: Este mesmo profissional será o interlocutor entre Prefeitura/SMAA e empresa para assuntos técnicos e de medições por todo o prazo do contrato. Sua substituição somente poderá ser realizada mediante aprovação prévia da fiscalização, desde que o novo profissional tenha acervo técnico igual ou superior a seu antecessor.

XVI Qualificação Econômico-Financeira

1.1. A prova de qualificação econômico-financeira será feita mediante a apresentação dos seguintes documentos:

1.1.1. Balanço patrimonial e demonstrações contábeis do último exercício social, já exigíveis e apresentados na forma da legislação aplicável à matéria, que comprovem a boa situação financeira da empresa.

1.1.1.1. Na hipótese de empresa constituída há menos de 12 meses, deverá apresentar balanço de abertura.

1.1.2. Indicadores L1, L2 e L3, referentes ao último exercício, dentro dos parâmetros abaixo especificados:

L1: Índice Geral de Liquidez, correspondente ao quociente da divisão da soma do ativo circulante mais realizável a longo prazo, pelo valor do passivo circulante mais exigível a longo prazo

$$L1 = \frac{(ATIVO CIRCULANTE + REALIZÁVEL A LONGO PRAZO)}{PASSIVO CIRCULANTE + EXIGÍVEL A LONGO PRAZO}$$

L2: Índice de Endividamento Total, correspondente a relação entre o capital de terceiro, representado pela soma do passivo circulante e exigível a longo prazo e o ativo total

$$L2 = \frac{(PASSIVO CIRCULANTE + EXIGÍVEL A LONGO PRAZO)}{(ATIVO TOTAL)}$$

L3: Índice de Liquidez Corrente, representado pela divisão do ativo circulante pelo passivo circulante

$$L3 = \frac{(ATIVO CIRCULANTE)}{(PASSIVO CIRCULANTE)}$$



1.1.2.1. Somente serão habilitados os licitantes que apresentarem no mínimo os seguintes índices: **L1 = maior ou igual a 1,0**; **L2 = menor ou igual 0,50**; e, **L3 = maior ou igual a 1,0**.

1.1.3. As empresas deverão obrigatoriamente comprovar, para efeito de cumprimento das exigências de qualificação econômico-financeira, através das contas apresentadas no Balanço Patrimonial e Demonstrações Contábeis, que possuem Patrimônio Líquido não inferior a 10% (dez por cento) do valor estimado da contratação pretendida.

1.1.4. Certidão Negativa de Falência, Concordata, Recuperação Judicial ou Extrajudicial, expedida pelo distribuidor judicial da sede da pessoa jurídica, com data de emissão não superior a 90 (noventa) dias da data limite para a sua apresentação, salvo se contiver prazo de validade expresse. Caso a licitante apresente certidão positiva de Recuperação Judicial ou Extrajudicial, deverá apresentar o Plano de Recuperação já homologado pelo juízo competente e em vigor.

XVII – PROCESSO DE OBRAS E SERVIÇOS DE ENGENHARIA

Além dos documentos acima descritos deverá ser complementado o processo com os seguintes documentos:

- Orçamento detalhado – que deverá ser elaborado com a tabela de preços atualizada e informado o mês de referência
- Cronograma de acordo com planilha de custos

XVIII – OUTRAS INFORMAÇÕES QUE JULGAR NECESSÁRIA PARA A DEVIDA CONTRATAÇÃO

a) Subcontratação

Não é admitida a subcontratação do objeto contratual.

a) Consórcio

A vedação à participação de empresas em consórcio se justifica na natureza do objeto licitado, que não se demonstra marcadamente vultuoso ou de composição complexa e inhomogênea, não havendo embasamento para a participação de coligações empresárias no certame. Ressaltamos que o entendimento fixado pelo Tribunal de Contas da União impõe a admissão de consórcios em grandes ou heteróclitas licitações – sob pena de restar asfixiado o princípio da competitividade e, em algumas circunstâncias, a própria licitação acabar convertida em procedimento inidôneo e ineficaz. Assim, não obstante a participação de consórcio seja prevista na nova lei de licitações, tal situação somente se compatibiliza com casos em que objeto seja considerado de alta complexidade ou vulto, não sendo obrigatória. Assim, levando-se em conta as circunstâncias concretas que indicam que a obra ora licitada é de pequeno vulto e baixa complexidade, a vedação à participação de empresas em consórcio não restringirá o universo de possíveis licitantes, não havendo prejuízo a competitividade tampouco à garantia de obtenção da proposta mais vantajosa.

XIX – VISITA TÉCNICA

As empresas interessadas em participar desta licitação poderão realizar visita técnica ao local onde os serviços serão prestados, ocasião em que será emitido o Termo de Vistoria, devidamente assinado pela respectiva Secretaria. A visita deverá ser previamente agendada junto à Secretaria de Meio Ambiente e Agricultura, no horário das 9h às 16h por meio do telefone (11) 3183-0750, com os servidores Pedro Carvalho Neto ou Cassio Augusto de



Freitas, com antecedência mínima de 48h, não podendo este agendamento ocorrer para dois dias úteis antes do fim do prazo licitatório.

A licitante deverá ser representada na visita técnica por pessoa devidamente credenciada e apta a obter conhecimento sobre as condições e locais onde os serviços serão executados

Todas as despesas relacionadas à visita técnica por parte da empresa, assim como quaisquer outras decorrentes da elaboração da proposta, correrão exclusivamente por conta da empresa interessada, sem direito a indenização, reembolso ou compensação de qualquer espécie.

O Termo de Vistoria deverá ser incluído nos documentos de habilitação referentes ao lote para o qual a licitante deseja participar.

Caso a licitante opte por não realizar a visita técnica, deverá apresentar uma declaração formal de que possui pleno conhecimento de todas as informações necessárias e que assume total responsabilidade pela elaboração de sua proposta de preço, bem como pela execução dos serviços a serem prestados. Sendo a realização da visita técnica facultativa.

Itatiba, 15 de dezembro de 2025.

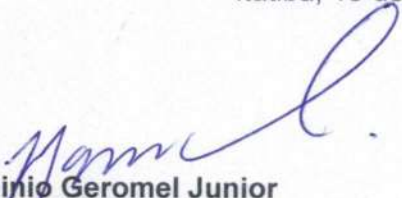
Eng.º Herminio Geromel Junior
Secretário de Meio Ambiente e Agricultura
CREA: 040.029.937-9/SP

PLANILHA QUANTITATIVA E ORÇAMENTÁRIA – GALPÃO DE BENEFICIAMENTO DE RESÍDUOS VEGETAIS								
FONTE CDHU 199 , SINAPI SETEMBRO 2025, PMSF Jul25 VALORES SEM DESONERAÇÃO								
L.S. 128,23% / BDI: 27,06% / BDI para itens 1.4 a 1.5: 11,10%								
FONTE	CÓDIGO	ITEM	DESCRIÇÃO	UNID.	QUANT.	VALOR UNITÁRIO	VALOR UNITÁRIO	TOTAL
						SEM BDI	COM BDI 27,06%	
		1.0	PROCESSO LICITATÓRIO E/OU CHAMAMENTO PÚBLICO					
		2.0	FECHAMENTOS					R\$ 201.022,90
CDHU	34.05.050	2.1	Cerca em tela de aço galvanizado de 2', montantes em mourões de concreto com ponta inclinada e arame farpado	M	350,00	R\$ 216,82	R\$ 275,49	R\$ 96.422,02
PMSF	17001083	2.2	Mureta em blocos de concreto H=50 cm (revestido)	M	350,00	R\$ 212,24	R\$ 269,67	R\$ 94.385,25
CDHU	24.02.010	2.3	Portão tubular em tela de aço galvanizado até 2,50 m de altura, completo	M²	7,50	R\$ 1.072,00	R\$ 1.362,08	R\$ 10.215,62
		3.0	SERVIÇOS PRELIMINARES (OBRAS)					R\$ 118.496,75
CDHU	02.08.050	3.1	Placa em lona com impressão digital e estrutura em madeira	M²	6,00	R\$ 209,64	R\$ 266,37	R\$ 1.598,21
CDHU	07.01.020	3.2	Escavação e carga mecanizada em solo de 1ª categoria, em campo aberto	M³	2.403,77	R\$ 17,26	R\$ 21,93	R\$ 52.715,90
SINAPI	102993	3.3	Canaleta meia cana pré-moldada de concreto (d = 60 cm) – fornecimento e instalação.	M	195,50	R\$ 141,84	R\$ 180,22	R\$ 35.233,38
CDHU	02.02.130	3.4	Locação de container tipo escritório com 1 vaso sanitário, 1 lavatório e 1 ponto para chuveiro - área mínima de 13,80 m²	UNMES	8,00	R\$ 1.596,19	R\$ 2.028,12	R\$ 16.224,95
CDHU	02.01.180	3.5	Banheiro químico modelo Standard, com manutenção conforme exigências da CETESB	UNMES	8,00	R\$ 1.251,80	R\$ 1.590,54	R\$ 12.724,30
		4.0	FUNDAÇÕES					R\$ 37.608,41
CDHU	12.05.020	4.1	Estaca escavada mecanicamente, diâmetro de 25 cm até 20 t	M	114,00	R\$ 59,51	R\$ 75,61	R\$ 8.619,93
CDHU	06.02.020	4.2	Escavação manual em solo de 1ª e 2ª categoria em campo aberto	M³	17,67	R\$ 66,13	R\$ 86,57	R\$ 1.529,62
CDHU	09.01.020	4.3	Forma em madeira comum para fundação	M²	32,40	R\$ 110,18	R\$ 139,99	R\$ 4.535,83
CDHU	10.01.040	4.4	Armadura em barra de aço CA-50 (A ou B) fyk = 500 MPa	Kg	844,00	R\$ 10,16	R\$ 12,91	R\$ 10.895,45
CDHU	10.01.060	4.5	Armadura em barra de aço CA-60 (A ou B) fyk = 600 MPa	Kg	122,00	R\$ 10,51	R\$ 13,35	R\$ 1.629,19
CDHU	11.01.130	4.6	Concreto usinado, fck = 25,0 MPa	m³	13,99	R\$ 512,70	R\$ 651,44	R\$ 9.113,60
CDHU	32.16.010	4.7	Impermeabilização em pintura de asfalto oxidado com solventes orgânicos, sobre massa	M²	43,20	R\$ 19,78	R\$ 25,13	R\$ 1.085,72
CDHU	06.11.040	4.8	Reaterro manual apiloado sem controle de compactação	m³	3,88	R\$ 21,19	R\$ 26,92	R\$ 99,08
		5.0	ESTRUTURA					R\$ 40.424,22
CDHU	09.02.040	5.1	Forma plana em compensado para estrutura aparente	M²	82,48	R\$ 207,24	R\$ 263,32	R\$ 21.718,56
CDHU	10.01.040	5.2	Armadura em barra de aço CA-50 (A ou B) fyk = 500 MPa	Kg	328,00	R\$ 10,16	R\$ 12,91	R\$ 4.234,25
CDHU	10.01.060	5.3	Armadura em barra de aço CA-60 (A ou B) fyk = 600 MPa	Kg	131,00	R\$ 10,51	R\$ 13,35	R\$ 1.749,37
CDHU	11.01.130	5.4	Concreto usinado, fck = 25,0 MPa	M³	5,84	R\$ 512,70	R\$ 651,44	R\$ 3.674,10
CDHU	11.16.060	5.5	Lançamento e adensamento de concreto ou massa em estrutura	M³	5,84	R\$ 132,30	R\$ 168,10	R\$ 948,09
CDHU	14.20.010	5.6	Vergas, contravergas e pilaretes de concreto armado	M³	1,45	R\$ 1.888,16	R\$ 2.399,10	R\$ 3.478,69
CDHU	13.01.130	5.7	Laje pré fabricada mista vigota treliçada/fajota cerâmica – LT 12 (8*4) e capa com concreto de 25 mpa	M²	23,00	R\$ 158,13	R\$ 200,92	R\$ 4.621,16
		6.0	ALVENARIAS E FECHAMENTOS					R\$ 23.689,88
CDHU	14.10.111	6.1	Alvenaria de bloco de concreto de vedação 14 x 19 x 39 cm – classe C	M³	116,80	R\$ 99,24	R\$ 126,09	R\$ 14.727,82
CDHU	17.02.020	6.2	Chapisco	M³	103,56	R\$ 6,96	R\$ 7,67	R\$ 794,31
CDHU	17.02.140	6.3	Emboço desempenado com espuma de poliéster	M²	82,56	R\$ 27,45	R\$ 30,16	R\$ 2.490,01
CDHU	17.02.120	6.4	Emboço comum (para azulejo)	M²	21,00	R\$ 24,63	R\$ 31,29	R\$ 657,19
CDHU	18.11.042	6.5	Revestimento em placa cerâmica esmaltada de 20x20 cm, tipo monocolor, assentado e rejuntado com argamassa industrializada	M²	21,00	R\$ 101,92	R\$ 129,50	R\$ 2.719,49
CDHU	32.16.050	6.6	Impermeabilização em membrana à base de polímeros acrílicos, na cor branca (paredes internas h=1,00 metro)	M²	33,80	R\$ 53,58	R\$ 68,08	R\$ 2.301,06
		7.0	COBERTURA					R\$ 81.493,76
CDHU	15.03.030	7.1	Fornecimento e montagem de estrutura em aço ASTM-A36, sem pintura	Kg	1.470,60	R\$ 28,55	R\$ 36,28	R\$ 53.346,94
CDHU	16.13.130	7.2	Telhamento em chapa de aço com pintura poliéster, tipo sanduíche, esp. de 0,50 mm, poliestireno expandido	M²	126,04	R\$ 149,21	R\$ 189,59	R\$ 23.895,45
CDHU	16.12.020	7.3	Cumeira em chapa de aço pré-pintada com epóxi e poliéster, perfil trapezoidal, com espessura de 0,50 mm	M	11,20	R\$ 115,69	R\$ 147,00	R\$ 1.646,35
CDHU	16.16.040	7.4	Telha ondulada translúcida em polipropileno	M²	23,00	R\$ 89,14	R\$ 113,26	R\$ 2.605,01
		8.0	INSTALAÇÃO HIDRÁULICA					R\$ 20.244,87
CDHU	46.02.070	8.1	Tubo PVC rígido branco PxB c/ virola e anel de borracha, linha esgoto série normal, DN=100 mm, inclusive conexões	M	90,00	R\$ 84,15	R\$ 106,92	R\$ 9.622,89
CDHU	49.01.016	8.2	Caixa sifonada de PVC rígido de 100 x 100 x 50 mm, com grelha	Un	4,00	R\$ 92,22	R\$ 117,17	R\$ 468,70
CDHU	49.08.250	8.3	Caixa de areia em PVC, diâmetro nominal de 100 mm	un	2,00	R\$ 495,67	R\$ 629,80	R\$ 1.259,60
CDHU	44.01.110	8.4	Lavatório de louça (médio) com coluna	Un	1,00	R\$ 543,23	R\$ 690,23	R\$ 690,23
CDHU	44.01.050	8.5	Bacia sifonada de louça sem tampa - 6 litros	Un	1,00	R\$ 323,43	R\$ 410,95	R\$ 410,95
CDHU	44.20.280	8.6	Tampa de plástico para bacia sanitária	Un	1,00	R\$ 39,77	R\$ 50,53	R\$ 50,53
CDHU	44.01.310	8.7	Tanque de louça com coluna de 30 litros	Un	1,00	R\$ 1.084,21	R\$ 1.377,60	R\$ 1.377,60
CDHU	46.02.010	8.8	Tubo de PVC rígido branco, pontas lisas, soldável, linha esgoto série normal, DN= 40 mm, inclusive conexões	M	6,00	R\$ 39,89	R\$ 50,68	R\$ 304,11
CDHU	46.02.050	8.9	Tubo de PVC rígido branco PxB com virola e anel de borracha, linha esgoto série normal, DN= 50 mm, inclusive conexões	M	18,40	R\$ 48,61	R\$ 61,76	R\$ 1.136,46
CDHU	46.01.020	8.10	Tubo de PVC rígido soldável marrom, DN= 25 mm, (3/4"), inclusive conexões	M	72,00	R\$ 34,03	R\$ 43,24	R\$ 3.113,17
CDHU	47.02.020	8.11	Registro de gaveta em latão fundido cromado com canopla, DN= 3/4" - linha especial	Un	5,00	R\$ 87,49	R\$ 111,16	R\$ 555,82
CDHU	44.03.645	8.12	Torneira de mesa automática, acionamento hidromecânico, em latão cromado, DN= 1/2" ou 3/4"	Un	1,00	R\$ 153,82	R\$ 195,44	R\$ 195,44
CDHU	44.03.450	8.13	Torneira longa para uso geral, em latão fundido cromado (sobre e sob o tanque de lavar)	Un	2,00	R\$ 70,60	R\$ 89,70	R\$ 179,41
CDHU	48.02.401	8.14	Reservatório em polietileno com tampa de rosca – capacidade de 500 litros	Un	1,00	R\$ 630,32	R\$ 800,88	R\$ 800,88
CDHU	44.20.100	8.15	Engate flexível metálico DN= 1/2"	un	2,00	R\$ 31,12	R\$ 39,54	R\$ 79,08
		9.0	INSTALAÇÃO ELÉTRICA					R\$ 28.232,34
CDHU	40.04.450	9.1	Tomada 2P+T de 10 A - 250 V, completa	Cj	16,00	R\$ 29,12	R\$ 37,00	R\$ 592,00
CDHU	40.04.080	9.2	Tomada para telefone 4P, padrão TELEBRÁS, com placa	Cj	1,00	R\$ 42,43	R\$ 53,91	R\$ 53,91
CDHU	40.05.020	9.3	Interruptor com 1 tecla simples e placa	Cj	2,00	R\$ 32,76	R\$ 41,62	R\$ 83,25
CDHU	40.05.080	9.4	Interruptor com 1 tecla paralelo e placa	Cj	2,00	R\$ 33,27	R\$ 42,27	R\$ 84,55
SINAPI	91936	9.5	Caixa octogonal 4" x 4", pvc, instalada em jaje - fornecimento e instalação.	UN	4,00	R\$ 22,40	R\$ 28,46	R\$ 113,85
SINAPI	91940	9.6	Caixa retangular 4" x 2" média, pvc, instalada em parede - fornecimento e instalação.	UN	12,00	R\$ 25,34	R\$ 32,20	R\$ 286,36
CDHU	39.11.020	9.7	Cabo telefônico Cl, com 10 pares de 0,50 mm, para centrais telefônicas, equipamentos e rede interna	m	50,00	R\$ 14,81	R\$ 18,82	R\$ 940,88
SINAPI	101675	9.8	Quadro de distribuição de energia em chapa de aço galvanizado, de embutir, com barramento trifásico, para 12 disjuntores din 100a - fornecimento e instalação.	Un	1,00	R\$ 424,45	R\$ 539,31	R\$ 539,31
CDHU	37.13.630	9.9	Disjuntor termomagnético, bipolar 220/380 V, corrente de 10 A até 50 A	Un	4,00	R\$ 171,91	R\$ 218,43	R\$ 873,72
CDHU	39.02.016	9.10	Cabo de cobre de 2,5 mm², isolamento 750 V - isolamento em PVC 70°C	M	600,00	R\$ 4,71	R\$ 5,98	R\$ 3.590,72

CDHU	38.01.100	9.11	Eletroduto de PVC rígido rosqueável de 1 1/2" - com acessórios	M	25,00	R\$ 62,89	R\$ 79,65	R\$ 1.991,35
CDHU	38.13.016	9.12	Eletroduto corrugado em polietileno de alta densidade, DN= 40 mm, com acessórios	M	70,00	R\$ 8,20	R\$ 10,42	R\$ 729,32
CDHU	39.21.060	9.13	Cabo de cobre flexível de 16 mm², isolamento 0,8/1kV - isolação HEPR 90°C	M	100,00	R\$ 18,35	R\$ 23,32	R\$ 2.331,55
CDHU	42.05.200	9.14	Haste de aterramento de 5/8" x 2,4 m	un	2,00	R\$ 205,75	R\$ 261,43	R\$ 522,85
CDHU	38.04.040	9.15	Eletroduto galvanizado, médio de 3/4" - com acessórios	M	75,00	R\$ 47,90	R\$ 60,86	R\$ 4.564,63
CDHU	41.10.490	9.16	Poste telefônico reto em aço SAE 1010/1020 galvanizado a fogo, altura de 7,00 m	Un	2,00	R\$ 2.035,36	R\$ 2.586,13	R\$ 5.172,26
CDHU	41.11.100	9.17	Luminária retangular fechada para iluminação externa em poste, tipo pétala grande	Un	2,00	R\$ 433,11	R\$ 550,31	R\$ 1.100,62
CDHU	41.11.440	9.18	Suporte tubular de fixação em poste para 1 luminária tipo pétala	Un	2,00	R\$ 83,66	R\$ 106,30	R\$ 212,60
CDHU	41.31.070	9.19	Luminária LED quadrada de sobrepor com difusor prismático translúcido, 4000 K, fluxo luminoso de 1363 a 1800 lm, potência de 15 a 19 W	un	4,00	R\$ 244,42	R\$ 310,56	R\$ 1.242,24
CDHU	41.31.080	9.20	Luminária LED redonda de sobrepor com difusor recuado translúcido, 4000 K, fluxo luminoso de 1900 a 2000 lm, potência de 17 a 19 W	un	8,00	R\$ 174,93	R\$ 222,27	R\$ 1.778,13
SINAPI	97883	9.21	Caixa enterrada elétrica retangular, em concreto pré-moldado, fundo com brita, dimensões internas: 0,6x0,6x0,5 m.	UN	2,00	R\$ 522,69	R\$ 664,13	R\$ 1.328,26

		10.0	PISOS					R\$ 16.004,18
CDHU	54.01.220	10.1	Base de bica corrida	M²	5,00	R\$ 235,36	R\$ 299,05	R\$ 1.495,24
CDHU	11.01.130	10.2	Concreto usinado, fck = 25,0 MPa	M³	10,00	R\$ 512,70	R\$ 651,44	R\$ 6.514,37
CDHU	11.16.220	10.3	Nivelamento de piso em concreto com acabadora de superfície	M²	77,00	R\$ 15,98	R\$ 20,30	R\$ 1.563,42
CDHU	18.06.350	10.4	Assentamento de pisos e revestimentos cerâmicos com argamassa mista	M²	16,56	R\$ 84,24	R\$ 107,04	R\$ 1.772,51
CDHU	19.01.062	10.5	Pelotril e/ou soleira em granito, esp. 2cm e largura até 20 cm, acabamento polido	M	2,40	R\$ 176,34	R\$ 224,06	R\$ 537,74
CDHU	17.03.300	10.6	Rodapé em cimento desempenado e alisado com altura 5 cm	M	32,30	R\$ 27,76	R\$ 35,27	R\$ 1.139,28
CDHU	10.02.020	10.7	Armadura em tela soldada de aço	Kg	152,60	R\$ 10,22	R\$ 12,99	R\$ 1.981,59

		11.0	ESQUADRIAS					R\$ 48.442,94
CDHU	24.02.450	11.1	Grade de proteção para caixilhos	M²	5,60	R\$ 1.522,14	R\$ 1.934,03	R\$ 10.830,57
CDHU	24.02.810	11.2	Porta de abrir em chapa cega, sob medida (completa)	M²	1,68	R\$ 1.350,43	R\$ 1.715,66	R\$ 2.882,64
CDHU	23.20.330	11.3	Folha de porta lisa comum - 80 x 210 cm	Un	1,00	R\$ 314,44	R\$ 399,53	R\$ 399,53
CDHU	25.01.030	11.4	Caixilho em alumínio basculante com vidro, linha comercial	M²	4,00	R\$ 448,13	R\$ 569,39	R\$ 2.277,58
CDHU	25.02.060	11.5	Porta/portinhota em alumínio, sob medida (alçapão acesso laje)	M²	0,36	R\$ 891,54	R\$ 1.132,79	R\$ 407,80
CDHU	28.01.040	11.6	Ferragem completa com maçaneta tipo alavanca, para porta interna com 1 folha	cj	1,00	R\$ 431,82	R\$ 548,67	R\$ 548,67
CDHU	23.20.120	11.7	Guarnição de madeira	M	20,20	R\$ 9,04	R\$ 11,49	R\$ 232,02
CDHU	24.02.590	11.8	Porta de enrolar manual, cega ou vazada	M²	70,56	R\$ 344,26	R\$ 437,42	R\$ 30.864,13

		12.0	PINTURA					R\$ 18.690,37
CDHU	33.10.030	12.1	Tinta látex antimofo em massa, inclusive preparo (teto)	M²	16,56	R\$ 37,48	R\$ 47,62	R\$ 788,62
CDHU	33.10.050	12.2	Tinta acrílica em massa, inclusive preparo (paredes internas, externas e pilares)	M²	178,80	R\$ 35,86	R\$ 45,56	R\$ 8.146,79
CDHU	33.05.330	12.3	Verniz em superfície de madeira	M²	5,04	R\$ 31,04	R\$ 39,44	R\$ 198,77
CDHU	33.07.140	12.4	Pintura com esmalte alquídico em estrutura metálica	kg	1.470,60	R\$ 4,46	R\$ 5,67	R\$ 8.333,71
CDHU	33.11.050	12.5	Esmalte à base água em superfície metálica, inclusive preparo	M²	16,94	R\$ 52,15	R\$ 66,26	R\$ 1.122,47

		13.0	LIMPEZA FINAL DA OBRA					R\$ 2.020,28
CDHU	55.01.020	13.1	Limpeza final da obra	m²	100,00	R\$ 15,90	R\$ 20,20	R\$ 2.020,28

TOTAL GERAL

R\$ 635.170,83

Prefeitura Municipal de Itatiba, 15 de Dezembro de 2025

Cassio Augusto de Freitas

Encarregado de orçamentos prediais

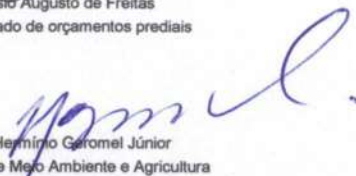
Eng. Hermino Geromei Júnior
Secretário de Meio Ambiente e Agricultura
CREA 040.029.937-9/SP

12.894

43

**CRONOGRAMA FÍSICO / FINANCEIRO****PLANILHA QUANTITATIVA E ORÇAMENTÁRIA – GALPÃO DE BENEFICIAMENTO DE RESÍDUOS VEGETAIS**

ITEM	DISCRIMINAÇÃO	TOTAL DO ITEM	PRIMEIRO	SEGUNDO	TERCEIRO	QUARTO
		(% / R\$)	MÊS	MÊS	MÊS	MÊS
2.0	FECHAMENTOS	31,65%	60,00%	40,00%		
		201.022,90	120.613,74	80.409,16		
3.0	SERVIÇOS PRELIMINARES (OBRAS)	18,66%	70,00%	10,00%	10,00%	10,00%
		118.496,75	82.947,72	11.849,67	11.849,67	11.849,67
4.0	FUNDAÇÕES	5,91%	50,00%	50,00%		
		37.508,41	18.754,21	18.754,21		
5.0	ESTRUTURA	6,36%		50,00%	50,00%	
		40.424,22		20.212,11	20.212,11	
6.0	ALVENARIAS E FECHAMENTOS	3,73%	30,00%	70,00%		
		23.689,88	7.106,96	16.582,92		
7.0	COBERTURA	12,83%		20,00%	50,00%	30,00%
		81.493,75		16.298,75	40.746,88	24.448,13
8.0	INSTALAÇÃO HIDRÁULICA	3,19%		50,00%	50,00%	
		20.244,87		10.122,43	10.122,43	
9.0	INSTALAÇÃO ELÉTRICA	4,44%		50,00%	50,00%	
		28.232,34		14.116,17	14.116,17	
10.0	PISOS	2,36%			50,00%	50,00%
		15.004,15			7.502,07	7.502,07
11.0	ESQUADRIAS	7,63%			30,00%	70,00%
		48.442,94			14.532,88	33.910,06
12.0	PINTURA	2,93%				100,00%
		18.590,37				18.590,37
13.0	LIMPEZA FINAL DA OBRA	0,32%				100,00%
		2.020,25				2.020,25
TOTAL GERAL:		635.170,83				
DESEMBOLSO TOTAL DO MÊS (R\$):		MENSAL	R\$ 229.422,63	R\$ 188.345,42	R\$ 119.082,22	R\$ 98.320,56
		ACUM.	R\$ 229.422,63	R\$ 417.768,05	R\$ 536.850,27	R\$ 635.170,83
PERCENTUAL:		MENSAL	36,12%	29,65%	18,75%	15,48%
		ACUM.	36,12%	65,77%	84,52%	100,00%

Prefeitura Municipal de Itatiba, 15 de Dezembro de 2025

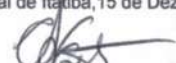
Cassio Augusto de Freitas
Encarregado de orçamentos prediais

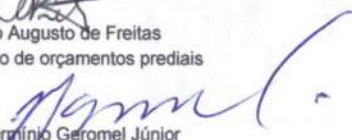
Eng.º Heráclio Geromei Júnior
Secretário de Meio Ambiente e Agricultura
CREA 040.029.937-9/SP

R
M

45
u

	PREFEITURA MUNICIPAL DE ITATIBA	
	PLANILHA QUANTITATIVA E ORÇAMENTÁRIA – GALPÃO DE BENEFICIAMENTO DE RESÍDUOS VEGETAIS	
Conforme legislação tributária municipal, definir estimativa de percentual da base de cálculo para o ISS:		50%
Sobre a base de cálculo, definir a respectiva alíquota do ISS (entre 2% e 5%):		5%

DETALHAMENTO DO BDI

Item	Descrição dos Serviços	Siglas	%
			SEM DESONERAÇÃO
1.1	Administração Central	AC	5,50%
1.2	Seguro e Garantias	SG	1,00%
1.3	Risco	R	1,45%
1.4	Despesas Financeiras	DF	1,39%
1.5	Lucro	L	8,95%
1.6	Tributos (Impostos COFINS 3% e PIS 0,65%)	CP	3,65%
1.7	Tributos (ISS)	ISS	2,50%
1.8	Tributos (Contribuição Previdenciária de Receita Bruta)	CPRB	0,00%
1.9	BDI CALCULADO		27,06%

“Considerando tratar-se de obra de edificação industrial (galpão), com estrutura metálica, grandes vãos, exigência de seguro garantia, riscos construtivos superiores aos de edificações convencionais e custos financeiros associados ao fluxo de caixa, adotou-se BDI de 27,06%, em conformidade com as faixas de referência do Acórdão nº 2369/2011-TCU.

BDI CALCULADO CONFORME ACÓRDÃO Nº 2369/2011 – TCU

Prefeitura Municipal de Itatiba, 03 de Novembro de 2025

 Cassio Augusto de Freitas
 Encarregado de orçamentos prediais

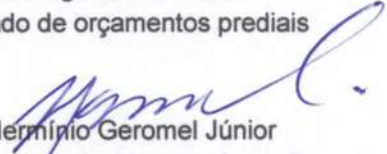
 Eng.º Hermínio Geromel Júnior
 Secretário de Meio Ambiente e Agricultura
 CREA 040.029.937-9/SP

PLANILHA QUANTITATIVA E ORÇAMENTÁRIA – GALPÃO DE BENEFICIAMENTO DE RESÍDUOS VEGETAIS								
FONTE CDHU 200 , SINAPI Dezembro 2025, PMSP Jul25 VALORES SEM DESONERAÇÃO								
L.S. 128,23% / BDI: 27,06% / BDI para itens 1.4 a 1.5: 11,10%								
FONTE	CÓDIGO	ITEM	DESCRIÇÃO	UNID.	QUANT.	VALOR UNITÁRIO	VALOR UNITÁRIO	TOTAL
						SEM BDI	COM BDI 27,06%	
		1.0	PROCESSO LICITATÓRIO E/OU CHAMAMENTO PÚBLICO					
		2.0	FECHAMENTOS					R\$ 205.153,30
CDHU	34.05.050	2.1	Cerca em tela de aço galvanizado de 2' montantes em mourões de concreto com ponta inclinada e arame farpado	M	350,00	R\$ 216,65	R\$ 275,28	R\$ 96.346,42
PMSP	17001083	2.2	Mureta em blocos de concreto H=50 cm (revestido)	M	350,00	R\$ 221,88	R\$ 281,92	R\$ 98.672,25
CDHU	24.02.010	2.3	Portão tubular em tela de aço galvanizado até 2,50 m de altura, completo	M²	7,50	R\$ 1.063,50	R\$ 1.351,28	R\$ 10.134,62
		3.0	SERVIÇOS PRELIMINARES (OBRAS)					R\$ 114.148,79
CDHU	02.08.050	3.1	Placa em lona com impressão digital e estrutura em madeira	M²	6,00	R\$ 210,13	R\$ 266,99	R\$ 1.601,95
CDHU	07.01.020	3.2	Escavação e carga mecanizada em solo de 1ª categoria, em campo aberto	M³	2.403,77	R\$ 15,91	R\$ 20,22	R\$ 48.592,70
SINAPI	102993	3.3	Canaleta meia cana pré-moldada de concreto (d = 60 cm) – fornecimento e instalação.	M	195,50	R\$ 141,09	R\$ 179,27	R\$ 35.047,08
CDHU	02.02.130	3.4	Locação de container tipo escritório com 1 vaso sanitário, 1 lavatório e 1 ponto para chuveiro - área mínima de 13,80 m²	UNMES	8,00	R\$ 1.594,50	R\$ 2.025,97	R\$ 16.207,77
CDHU	02.01.180	3.5	Banheiro químico modelo Standard, com manutenção conforme exigências da CETESB	UNMES	8,00	R\$ 1.249,34	R\$ 1.587,41	R\$ 12.699,29
		4.0	FUNDAÇÕES					R\$ 37.662,13
CDHU	12.05.020	4.1	Estaca escavada mecanicamente, diâmetro de 25 cm até 20 t	M	114,00	R\$ 60,08	R\$ 76,34	R\$ 8.702,49
CDHU	06.02.020	4.2	Escavação manual em solo de 1ª e 2ª categoria em campo aberto	M³	17,67	R\$ 66,13	R\$ 86,57	R\$ 1.529,62
CDHU	09.01.020	4.3	Forma em madeira comum para fundação	M²	32,40	R\$ 110,06	R\$ 139,84	R\$ 4.530,89
CDHU	10.01.040	4.4	Armadura em barra de aço CA-50 (A ou B) fyk = 500 MPa	Kg	844,00	R\$ 10,14	R\$ 12,88	R\$ 10.874,00
CDHU	10.01.060	4.5	Armadura em barra de aço CA-60 (A ou B) fyk = 600 MPa	Kg	122,00	R\$ 10,47	R\$ 13,30	R\$ 1.622,99
CDHU	11.01.130	4.6	Concreto usinado, fck = 25,0 MPa	m³	13,99	R\$ 519,37	R\$ 659,91	R\$ 9.232,16
CDHU	32.16.010	4.7	Impermeabilização em pintura de asfalto oxidado com solventes orgânicos, sobre massa	M²	43,20	R\$ 19,51	R\$ 24,79	R\$ 1.070,90
CDHU	06.11.040	4.8	Reatero manual apiloado sem controle de compactação	m²	3,68	R\$ 21,19	R\$ 26,92	R\$ 99,08
		5.0	ESTRUTURA					R\$ 39.535,82
CDHU	09.02.040	5.1	Forma plana em compensado para estrutura aparente	M²	82,48	R\$ 199,56	R\$ 253,59	R\$ 20.915,80
CDHU	10.01.040	5.2	Armadura em barra de aço CA-50 (A ou B) fyk = 500 MPa	Kg	328,00	R\$ 10,14	R\$ 12,88	R\$ 4.225,91
CDHU	10.01.060	5.3	Armadura em barra de aço CA-60 (A ou B) fyk = 600 MPa	Kg	131,00	R\$ 10,47	R\$ 13,30	R\$ 1.742,72
CDHU	11.01.130	5.4	Concreto usinado, fck = 25,0 MPa	M³	5,64	R\$ 519,37	R\$ 659,91	R\$ 3.721,90
CDHU	11.16.060	5.5	Lançamento e adensamento de concreto ou massa em estrutura	M³	5,64	R\$ 132,30	R\$ 168,10	R\$ 948,09
CDHU	14.20.010	5.6	Vergas, contravergas e pilaretes de concreto armado	M³	1,45	R\$ 1.893,98	R\$ 2.406,49	R\$ 3.469,41
CDHU	13.01.130	5.7	Laje pré fabricada mista vigota treliçada/lajota cerâmica – LT 12 (8+4) e capa com concreto de 25 mpa	M²	23,00	R\$ 153,71	R\$ 195,30	R\$ 4.491,99
		6.0	ALVENARIAS E FECHAMENTOS					R\$ 24.073,30
CDHU	14.10.111	6.1	Alvenaria de bloco de concreto de vedação 14 x 19 x 39 cm – classe C	M³	116,80	R\$ 100,06	R\$ 127,14	R\$ 14.849,51
CDHU	17.02.020	6.2	Chapisco	M³	103,56	R\$ 7,73	R\$ 7,67	R\$ 794,31
CDHU	17.02.140	6.3	Emboço desempenado com espuma de poliéster	M²	82,56	R\$ 30,22	R\$ 30,16	R\$ 2.490,01
CDHU	17.02.120	6.4	Emboço comum (para azulejo)	M²	21,00	R\$ 24,69	R\$ 31,37	R\$ 658,79
CDHU	18.11.042	6.5	Revestimento em placa cerâmica esmaltada de 20x20 cm, tipo monocolor, assentado e rejuntado com argamassa industrializada	M²	21,00	R\$ 114,92	R\$ 146,02	R\$ 3.066,36
CDHU	32.16.050	6.6	Impermeabilização em membrana à base de polímeros acrílicos, na cor branca (paredes internas h=1,00 metro)	M²	33,80	R\$ 51,56	R\$ 65,51	R\$ 2.214,31
		7.0	COBERTURA					R\$ 80.968,44
CDHU	15.03.030	7.1	Fornecimento e montagem de estrutura em aço ASTM-A36, sem pintura	Kg	1.470,60	R\$ 28,72	R\$ 36,49	R\$ 53.664,59
CDHU	16.13.130	7.2	Teiamento em chapa de aço com pintura poliéster, tipo sanduíche, esp. de 0,50 mm, poliestireno expandido	M²	126,04	R\$ 143,95	R\$ 182,90	R\$ 23.053,08
CDHU	16.12.020	7.3	Cumeira em chapa de aço pré-pintada com epóxi e poliéster, perfil trapezoidal, com espessura de 0,50 mm	M	11,20	R\$ 114,19	R\$ 145,09	R\$ 1.625,01
CDHU	16.16.040	7.4	Teiha ondulada translúcida em polipropileno	M²	23,00	R\$ 89,85	R\$ 114,16	R\$ 2.625,76
		8.0	INSTALAÇÃO HIDRÁULICA					R\$ 20.553,26
CDHU	46.02.070	8.1	Tubo PVC rígido branco PxB c/ virola e anel de borracha, linha esgoto série normal, DN=100 mm, inclusive conexões	M	90,00	R\$ 85,92	R\$ 109,17	R\$ 9.825,30
CDHU	49.01.016	8.2	Caixa sifonada de PVC rígido de 100 x 100 x 50 mm, com greiha	Un	4,00	R\$ 94,91	R\$ 120,59	R\$ 482,37
CDHU	49.08.250	8.3	Caixa de areia em PVC, diâmetro nominal de 100 mm	un	2,00	R\$ 543,25	R\$ 690,25	R\$ 1.380,51
CDHU	44.01.110	8.4	Lavatório de louça (médio) com coluna	Un	1,00	R\$ 571,26	R\$ 725,84	R\$ 725,84
CDHU	44.01.050	8.5	Bacia sifonada de louça sem tampa - 6 litros	Un	1,00	R\$ 326,24	R\$ 414,52	R\$ 414,52
CDHU	44.20.280	8.6	Tampa de plástico para bacia sanitária	Un	1,00	R\$ 42,14	R\$ 53,54	R\$ 53,54
CDHU	44.01.310	8.7	Tanque de louça com coluna de 30 litros	Un	1,00	R\$ 1.088,62	R\$ 1.383,20	R\$ 1.383,20
CDHU	46.02.010	8.8	Tubo de PVC rígido branco, pontas lisas, soldável, linha esgoto série normal, DN= 40 mm, inclusive conexões	M	6,00	R\$ 40,52	R\$ 51,48	R\$ 308,91
CDHU	46.02.050	8.9	Tubo de PVC rígido branco PxB com virola e anel de borracha, linha esgoto série normal, DN= 50 mm, inclusive conexões	M	18,40	R\$ 49,89	R\$ 63,39	R\$ 1.166,38
CDHU	46.01.020	8.10	Tubo de PVC rígido soldável marrom, DN= 25 mm, (3/4"), inclusive conexões	M	72,00	R\$ 33,91	R\$ 43,09	R\$ 3.102,20
CDHU	47.02.020	8.11	Registro de gaveta em latão fundido cromado com canopla, DN= 3/4" - linha especial	Un	5,00	R\$ 69,56	R\$ 88,38	R\$ 441,91
CDHU	44.03.645	8.12	Torneira de mesa automática, acionamento hidromecânico, em latão cromado, DN= 1/2" ou 3/4"	Un	1,00	R\$ 158,06	R\$ 200,83	R\$ 200,83
CDHU	44.03.450	8.13	Torneira longa para uso geral, em latão fundido cromado (sobre e sob o tanque de lavar)	Un	2,00	R\$ 74,20	R\$ 94,28	R\$ 188,56
CDHU	48.02.401	8.14	Reservatório em polietileno com tampa de rosca – capacidade de 500 litros	Un	1,00	R\$ 626,17	R\$ 795,61	R\$ 795,61
CDHU	44.20.100	8.15	Engate flexível metálico DN= 1/2"	un	2,00	R\$ 32,89	R\$ 41,79	R\$ 83,58
		9.0	INSTALAÇÃO ELÉTRICA					R\$ 27.889,24
CDHU	40.04.450	9.1	Tomada 2P+T de 10 A - 250 V, completa	Cj	16,00	R\$ 29,59	R\$ 37,60	R\$ 601,55
CDHU	40.04.080	9.2	Tomada para telefone 4P, padrão TELEBRÁS, com placa	Cj	1,00	R\$ 43,15	R\$ 54,83	R\$ 54,83
CDHU	40.05.020	9.3	Interruptor com 1 tecla simples e placa	Cj	2,00	R\$ 33,30	R\$ 42,31	R\$ 84,62
CDHU	40.05.080	9.4	Interruptor com 1 tecla paralelo e placa	Cj	2,00	R\$ 33,71	R\$ 42,83	R\$ 85,66
SINAPI	91936	9.5	Caixa octogonal 4" x 4", pvc, instalada em laje - fornecimento e instalação.	UN	4,00	R\$ 22,76	R\$ 28,92	R\$ 115,68
SINAPI	91940	9.6	Caixa retangular 4" x 2" média, pvc, instalada em parede - fornecimento e instalação.	UN	12,00	R\$ 25,53	R\$ 32,44	R\$ 389,26
CDHU	39.11.020	9.7	Cabo telefônico Cj, com 10 pares de 0,50 mm, para centrais telefônicas, equipamentos e rede interna	m	50,00	R\$ 14,95	R\$ 19,00	R\$ 949,77
SINAPI	101875	9.8	Quadro de distribuição de energia em chapa de aço galvanizado, de embutir, com barramento trifásico, para 12 disjuntores din 100a - fornecimento e instalação.	Un	1,00	R\$ 425,00	R\$ 540,01	R\$ 540,01
CDHU	37.13.630	9.9	Disjuntor termomagnético, bipolar 220/380 V, corrente de 10 A até 50 A	Un	4,00	R\$ 167,87	R\$ 213,30	R\$ 853,18
CDHU	39.02.016	9.10	Cabo de cobre de 2,5 mm², isolamento 750 V - isolamento em PVC 70°C	M	600,00	R\$ 4,65	R\$ 5,91	R\$ 3.544,97

CDHU	38.01.100	9.11	Eletroduto de PVC rígido roscável de 1 1/2" - com acessórios	M	25,00	R\$ 64,11	R\$ 81,46	R\$ 2.036,45
CDHU	38.13.016	9.12	Eletroduto corrugado em polietileno de alta densidade, DN= 40 mm, com acessórios	M	70,00	R\$ 8,81	R\$ 10,94	R\$ 765,79
CDHU	39.21.060	9.13	Cabo de cobre flexível de 16 mm ² , isolamento 0,6/1kV - isolamento HEPR 90°C	M	100,00	R\$ 18,06	R\$ 22,95	R\$ 2.294,70
CDHU	42.05.200	9.14	Haste de aterramento de 5/8" x 2,4 m	un	2,00	R\$ 208,94	R\$ 265,48	R\$ 530,96
CDHU	38.04.040	9.15	Eletroduto galvanizado, médio de 3/4" - com acessórios	M	75,00	R\$ 47,54	R\$ 60,40	R\$ 4.530,32
CDHU	41.10.490	9.16	Poste telecônico reto em aço SAE 1010/1020 galvanizado a fogo, altura de 7,00 m	Un	2,00	R\$ 1.996,17	R\$ 2.536,33	R\$ 5.072,67
CDHU	41.11.100	9.17	Luminária retangular fechada para iluminação externa em poste, tipo pétala grande	Un	2,00	R\$ 423,51	R\$ 538,11	R\$ 1.076,22
CDHU	41.11.440	9.18	Suporte tubular de fixação em poste para 1 luminária tipo pétala	Un	2,00	R\$ 85,44	R\$ 108,56	R\$ 217,12
CDHU	41.31.070	9.19	Luminária LED quadrada de sobrepor com difusor prismático translúcido, 4000 K, fluxo luminoso de 1363 a 1800 lm, potência de 15 a 19 W	un	4,00	R\$ 228,05	R\$ 289,76	R\$ 1.159,04
CDHU	41.31.080	9.20	Luminária LED redonda de sobrepor com difusor recuado translúcido, 4000 K, fluxo luminoso de 1900 a 2000 lm, potência de 17 a 19 W	un	8,00	R\$ 174,68	R\$ 221,95	R\$ 1.775,59
SINAPI	97883	9.21	Caixa enterrada elétrica retangular, em concreto pré-moldado, fundo com brita, dimensões internas: 0,6x0,6x0,5 m.	UN	2,00	R\$ 476,48	R\$ 605,42	R\$ 1.210,83

10.0 PISOS								
CDHU	54.01.220	10.1	Base de bica corrida	M ²	5,00	R\$ 232,86	R\$ 295,87	R\$ 1.479,36
CDHU	11.01.130	10.2	Concreto usinado, fck = 25,0 MPa	M ³	10,00	R\$ 519,37	R\$ 659,91	R\$ 6.599,12
CDHU	11.16.220	10.3	Nivelamento de piso em concreto com acabadora de superfície	M ²	77,00	R\$ 16,17	R\$ 20,55	R\$ 1.582,01
CDHU	18.06.350	10.4	Assentamento de pisos e revestimentos cerâmicos com argamassa mista	M ²	16,56	R\$ 84,49	R\$ 107,35	R\$ 1.777,77
CDHU	19.01.062	10.5	Petrolí e/ou soleira em granito, esp. 2cm e largura até 20 cm, acabamento polido	M	2,40	R\$ 179,55	R\$ 228,14	R\$ 547,53
CDHU	17.03.300	10.6	Rodapé em cimento desempenado e alisado com altura 5 cm	M	32,30	R\$ 27,73	R\$ 35,23	R\$ 1.138,05
CDHU	10.02.020	10.7	Armadura em tela soldada de aço	Kg	152,60	R\$ 9,85	R\$ 12,52	R\$ 1.909,85

11.0 ESQUADRIAS								
CDHU	24.02.450	11.1	Grade de proteção para caixilhos	M ²	5,60	R\$ 1.530,63	R\$ 1.944,82	R\$ 10.890,98
CDHU	24.02.810	11.2	Porta de abrir em chapa cega, sob medida (completa)	M ²	1,88	R\$ 1.343,71	R\$ 1.707,32	R\$ 2.868,29
CDHU	23.20.330	11.3	Folha de porta lisa comum - 80 x 210 cm	Un	1,00	R\$ 315,26	R\$ 400,57	R\$ 400,57
CDHU	25.01.030	11.4	Caixilho em alumínio basculante com vidro, linha comercial	M ²	4,00	R\$ 444,26	R\$ 564,48	R\$ 2.257,91
CDHU	25.02.060	11.5	Porta/portinhola em alumínio, sob medida (alçapão acesso laje)	M ²	0,36	R\$ 893,71	R\$ 1.135,55	R\$ 408,80
CDHU	28.01.040	11.6	Ferragem completa com maçaneta tipo alavanca, para porta interna com 1 folha	cj	1,00	R\$ 427,85	R\$ 543,37	R\$ 543,37
CDHU	23.20.120	11.7	Guarnição de madeira	M	20,20	R\$ 9,36	R\$ 11,89	R\$ 240,23
CDHU	24.02.590	11.8	Porta de enrolar manual, cega ou vazada	M ²	70,56	R\$ 344,40	R\$ 437,59	R\$ 30.876,68

12.0 PINTURA								
CDHU	33.10.030	12.1	Tinta látex antimofa em massa, inclusive preparo (teto)	M ²	16,56	R\$ 37,53	R\$ 47,69	R\$ 789,67
CDHU	33.10.050	12.2	Tinta acrílica em massa, inclusive preparo (paredes internas, externas e pilares)	M ²	178,80	R\$ 35,95	R\$ 45,68	R\$ 8.167,24
CDHU	33.05.330	12.3	Verniz em superfície de madeira	M ²	5,04	R\$ 30,99	R\$ 39,38	R\$ 198,45
CDHU	33.07.140	12.4	Pintura com esmalte alquídico em estrutura metálica	kg	1.470,60	R\$ 4,50	R\$ 5,72	R\$ 8.408,45
CDHU	33.11.050	12.5	Esmalte à base água em superfície metálica, inclusive preparo	M ²	16,94	R\$ 53,33	R\$ 67,76	R\$ 1.147,87

13.0 LIMPEZA FINAL DA OBRA								
CDHU	55.01.020	13.1	Limpeza final da obra	m ²	100,00	R\$ 15,90	R\$ 20,20	R\$ 2.020,25

TOTAL GERAL								R\$ 634.236,73
--------------------	--	--	--	--	--	--	--	-----------------------

Prefeitura Municipal de Itatiba, 28 de Janeiro de 2026

Marcio Aurelio Uliano Megda
Responsável pela Secretária de Meio Ambiente
Portaria 9086/2026

Cassio Augusto de Freitas
Encarregado de orçamentos prediais

**CRONOGRAMA FÍSICO / FINANCEIRO****PLANILHA QUANTITATIVA E ORÇAMENTÁRIA – GALPÃO DE BENEFICIAMENTO DE RESÍDUOS VEGETAIS**

ITEM	DISCRIMINAÇÃO	TOTAL DO ITEM	PRIMEIRO	SEGUNDO	TERCEIRO	QUARTO
		(% / R\$)	MÊS	MÊS	MÊS	MÊS
2.0	FECHAMENTOS	32,35%	60,00%	40,00%		
		205.153,30	123.091,98	82.061,32		
3.0	SERVIÇOS PRELIMINARES (OBRAS)	18,00%	70,00%	10,00%	10,00%	10,00%
		114.148,79	79.904,16	11.414,88	11.414,88	11.414,88
4.0	FUNDAÇÕES	5,94%	50,00%	50,00%		
		37.662,13	18.831,07	18.831,07		
5.0	ESTRUTURA	6,23%		50,00%	50,00%	
		39.535,82		19.767,91	19.767,91	
6.0	ALVENARIAS E FECHAMENTOS	3,80%	30,00%	70,00%		
		24.073,30	7.221,99	16.851,31		
7.0	COBERTURA	12,77%		20,00%	50,00%	30,00%
		80.968,44		16.193,69	40.484,22	24.290,53
8.0	INSTALAÇÃO HIDRÁULICA	3,24%		50,00%	50,00%	
		20.553,26		10.276,63	10.276,63	
9.0	INSTALAÇÃO ELÉTRICA	4,40%		50,00%	50,00%	
		27.889,24		13.944,62	13.944,62	
10.0	PISOS	2,37%			50,00%	50,00%
		15.033,68			7.516,84	7.516,84
11.0	ESQUADRIAS	7,64%			30,00%	70,00%
		48.486,84			14.546,05	33.940,79
12.0	PINTURA	2,95%				100,00%
		18.711,69				18.711,69
13.0	LIMPEZA FINAL DA OBRA	0,32%				100,00%
		2.020,25				2.020,25
TOTAL GERAL:		634.236,73				
DESEMBOLSO TOTAL DO MÊS (R\$):		MENSAL	R\$ 229.049,19	R\$ 189.341,42	R\$ 117.951,15	R\$ 97.894,98
		ACUM.	R\$ 229.049,19	R\$ 418.390,61	R\$ 536.341,76	R\$ 634.236,73
PERCENTUAL:		MENSAL	36,11%	29,85%	18,60%	15,44%
		ACUM.	36,11%	65,97%	84,56%	100,00%

Prefeitura Municipal de Itatiba, 28 de Janeiro de 2026

Marcio Augusto Gilhano Megda
Responsável pela Secretaria de Meio Ambiente
Portaria 9086/2026

Cassio Augusto de Freitas
Encarregado de orçamentos prediais

21

**TERMO DE REFERÊNCIA****I - DESCRIÇÃO DO OBJETO**

Contratação de empresa especializada para execução Galpão de Beneficiamento de resíduos Vegetais na área no Jardim Botânico, localizados no município de Itatiba-SP.

XXI - serviço de engenharia: toda atividade ou conjunto de atividades destinadas a obter determinada utilidade, intelectual ou material, de interesse para a Administração e que, não enquadradas no conceito de obra a que se refere o inciso XII do caput deste artigo, são estabelecidas, por força de lei, como privativas das profissões de arquiteto e engenheiro ou de técnicos especializados, que compreendem:

a) serviço comum de engenharia: todo serviço de engenharia que tem por objeto ações, objetivamente padronizáveis em termos de desempenho e qualidade, de manutenção, de adequação e de adaptação de bens móveis e imóveis, com preservação das características originais dos bens;

b) serviço especial de engenharia: aquele que, por sua alta heterogeneidade ou complexidade, não pode se enquadrar na definição constante da alínea "a" deste inciso;

II - ESPECIFICAÇÃO DO SERVIÇO/AQUISIÇÃO

A presente licitação tem por objeto a contratação de empresa especializada para a execução de serviços de construção de galpão de beneficiamento de resíduos vegetais no Jardim Botânico, neste município; contemplando estrutura em perfis metálicos, fechamentos em alvenaria e demais sistemas construtivos correlatos, a edificação será destinada ao processamento e beneficiamento de resíduos vegetais, visando suprir a demanda operacional decorrente das atividades ambientais e de manejo realizadas no local.

Item	Descrição	Unid	Quant
1.0	PROCESSO LICITATÓRIO E/OU CHAMAMENTO PÚBLICO		1,00
2.0	FECHAMENTOS		
2.1	Cerca em tela de aço galvanizado de 2', montantes em mourões de concreto com ponta inclinada e arame farpado	M	350,00
2.2	Mureta em blocos de concreto H=50 cm (revestido)	M	350,00
2.3	Portão tubular em tela de aço galvanizado até 2,50 m de altura, completo	M ²	7,50
3.0	SERVIÇOS PRELIMINARES (OBRAS)		
3.1	Placa em lona com impressão digital e estrutura em madeira	M ²	6,00
3.2	Escavação e carga mecanizada em solo de 1ª categoria, em campo aberto	M ³	2.403,77
3.3	Canaleta meia cana pré-moldada de concreto (d = 60 cm) – fornecimento e instalação.	M	195,50



3.4	Locação de container tipo escritório com 1 vaso sanitário, 1 lavatório e 1 ponto para chuveiro - área mínima de 13,80 m ²	UNMES	8,00
3.5	Banheiro químico modelo Standard, com manutenção conforme exigências da CETESB	UNMES	8,00
4.0 FUNDAÇÕES			
4.1	Estaca escavada mecanicamente, diâmetro de 25 cm até 20 t	M	114,00
4.2	Escavação manual em solo de 1ª e 2ª categoria em campo aberto	M ³	17,67
4.3	Forma em madeira comum para fundação	M ²	32,40
4.4	Armadura em barra de aço CA-50 (A ou B) fyk = 500 MPa	Kg	844,00
4.5	Armadura em barra de aço CA-60 (A ou B) fyk = 600 MPa	Kg	122,00
4.6	Concreto usinado, fck = 25,0 MPa	m ³	13,99
4.7	Impermeabilização em pintura de asfalto oxidado com solventes orgânicos, sobre massa	M ²	43,20
4.8	Reaterro manual apiloado sem controle de compactação	m ³	3,68
5.0 ESTRUTURA			
5.1	Forma plana em compensado para estrutura aparente	M ²	82,48
5.2	Armadura em barra de aço CA-50 (A ou B) fyk = 500 MPa	Kg	328,00
5.3	Armadura em barra de aço CA-60 (A ou B) fyk = 600 MPa	Kg	131,00
5.4	Concreto usinado, fck = 25,0 MPa	M ³	5,64
5.5	Lançamento e adensamento de concreto ou massa em estrutura	M ³	5,64
5.6	Vergas, contravergas e pilaretes de concreto armado	M ³	1,45
5.7	Laje pré fabricada mista vigota treliçada/lajota cerâmica – LT 12 (8+4) e capa com concreto de 25 mpa	M ²	23,00
6.0 ALVENARIAS E FECHAMENTOS			
6.1	Alvenaria de bloco de concreto de vedação 14 x 19 x 39 cm – classe C	M ²	116,80
6.2	Chapisco	M ²	103,56
6.3	Emboço desempenado com espuma de poliéster	M ²	82,56
6.4	Emboço comum (para azulejo)	M ²	21,00
6.5	Revestimento em placa cerâmica esmaltada de 20x20 cm, tipo monocolor, assentado e rejuntado com argamassa industrializada	M ²	21,00
6.6	Impermeabilização em membrana à base de polímeros acrílicos, na cor branca (paredes internas h=1,00 metro)	M ²	33,80

**7.0 COBERTURA**

7.1	Fornecimento e montagem de estrutura em aço ASTM-A36, sem pintura	Kg	1.470,60
7.2	Telhamento em chapa de aço com pintura poliéster, tipo sanduíche, esp. de 0,50 mm, poliestireno expandido	M ²	126,04
7.3	Cumeeira em chapa de aço pré-pintada com epóxi e poliéster, perfil trapezoidal, com espessura de 0,50 mm	M	11,20
7.4	Telha ondulada translúcida em polipropileno	M ²	23,00

8.0 INSTALAÇÃO HIDRÁULICA

8.1	Tube PVC rígido branco PxB c/ virola e anel de borracha, linha esgoto série normal, DN=100 mm, inclusive conexões	M	90,00
8.2	Caixa sifonada de PVC rígido de 100 x 100 x 50 mm, com grelha	Un	4,00
8.3	Caixa de areia em PVC, diâmetro nominal de 100 mm	un	2,00
8.4	Lavatório de louça (médio) com coluna	Un	1,00
8.5	Bacia sifonada de louça sem tampa - 6 litros	Un	1,00
8.6	Tampa de plástico para bacia sanitária	Un	1,00
8.7	Tanque de louça com coluna de 30 litros	Un	1,00
8.8	Tube de PVC rígido branco, pontas lisas, soldável, linha esgoto série normal, DN= 40 mm, inclusive conexões	M	6,00
8.9	Tube de PVC rígido branco PxB com virola e anel de borracha, linha esgoto série normal, DN= 50 mm, inclusive conexões	M	18,40
8.10	Tube de PVC rígido soldável marrom, DN= 25 mm, (3/4'), inclusive conexões	M	72,00
8.11	Registro de gaveta em latão fundido cromado com canopla, DN= 3/4' - linha especial	Un	5,00
8.12	Torneira de mesa automática, acionamento hidromecânico, em latão cromado, DN= 1/2' ou 3/4'	Un	1,00
8.13	Torneira longa para uso geral, em latão fundido cromado (sobre e sob o tanque de lavar)	Un	2,00
8.14	Reservatório em polietileno com tampa de rosca - capacidade de 500 litros	Un	1,00
8.15	Engate flexível metálico DN= 1/2'	un	2,00

9.0 INSTALAÇÃO ELÉTRICA

9.1	Tomada 2P+T de 10 A - 250 V, completa	Cj	16,00
9.2	Tomada para telefone 4P, padrão TELEBRÁS, com placa	Cj	1,00
9.3	Interruptor com 1 tecla simples e placa	Cj	2,00



9.4	Interruptor com 1 tecla paralelo e placa	Cj	2,00
9.5	Caixa octogonal 4" x 4", pvc, instalada em laje - fornecimento e instalação.	UN	4,00
9.6	Caixa retangular 4" x 2" média, pvc, instalada em parede - fornecimento e instalação.	UN	12,00
9.7	Cabo telefônico CI, com 10 pares de 0,50 mm, para centrais telefônicas, equipamentos e rede interna	m	50,00
9.8	Quadro de distribuição de energia em chapa de aço galvanizado, de embutir, com barramento trifásico, para 12 disjuntores din 100a - fornecimento e instalação.	Un	1,00
9.9	Disjuntor termomagnético, bipolar 220/380 V, corrente de 10 A até 50 A	Un	4,00
9.10	Cabo de cobre de 2,5 mm ² , isolamento 750 V - isolação em PVC 70°C	M	600,00
9.11	Eletroduto de PVC rígido roscável de 1 1/2' - com acessórios	M	25,00
9.12	Eletroduto corrugado em polietileno de alta densidade, DN= 40 mm, com acessórios	M	70,00
9.13	Cabo de cobre flexível de 16 mm ² , isolamento 0,6/1kV - isolação HEPR 90°C	M	100,00
9.14	Haste de aterramento de 5/8" x 2,4 m	un	2,00
9.15	Eletroduto galvanizado, médio de 3/4' - com acessórios	M	75,00
9.16	Poste telecônico reto em aço SAE 1010/1020 galvanizado a fogo, altura de 7,00 m	Un	2,00
9.17	Luminária retangular fechada para iluminação externa em poste, tipo pétala grande	Un	2,00
9.18	Suporte tubular de fixação em poste para 1 luminária tipo pétala	Un	2,00
9.19	Luminária LED quadrada de sobrepor com difusor prismático translúcido, 4000 K, fluxo luminoso de 1363 a 1800 lm, potência de 15 a 19 W	un	4,00
9.20	Luminária LED redonda de sobrepor com difusor recuado translucido, 4000 K, fluxo luminoso de 1900 a 2000 lm, potência de 17 a 19 W	un	8,00
9.21	Caixa enterrada elétrica retangular, em concreto pré-moldado, fundo com brita, dimensões internas: 0,6x0,6x0,5 m.	UN	2,00
10.0 PISOS			
10.1	Base de bica corrida	M ³	5,00
10.2	Concreto usinado, fck = 25,0 MPa	M ³	10,00
10.3	Nivelamento de piso em concreto com acabadora de superfície	M ²	77,00
10.4	Assentamento de pisos e revestimentos cerâmicos com argamassa mista	M ²	16,56
10.5	Peitoril e/ou soleira em granito, esp. 2cm e largura até 20 cm, acabamento polido	M	2,40
10.6	Rodapé em cimento desempenado e alisado com altura 5 cm	M	32,30



10.7	Armadura em tela soldada de aço	Kg	152,60
11.0 ESQUADRIAS			
11.1	Grade de proteção para caixilhos	M ²	5,60
11.2	Porta de abrir em chapa cega, sob medida (completa)	M ²	1,68
11.3	Folha de porta lisa comum - 80 x 210 cm	Un	1,00
11.4	Caixilho em alumínio basculante com vidro, linha comercial	M ²	4,00
11.5	Porta/portinhola em alumínio, sob medida (alçapão acesso laje)	M ²	0,36
11.6	Ferragem completa com maçaneta tipo alavanca, para porta interna com 1 folha	cj	1,00
11.7	Guarnição de madeira	M	20,20
11.8	Porta de enrolar manual, cega ou vazada	M ²	70,56
12.0 PINTURA			
12.1	Tinta látex antimofo em massa, inclusive preparo (teto)	M ²	16,56
12.2	Tinta acrílica em massa, inclusive preparo (paredes internas, externas e pilares)	M ²	178,80
12.3	Verniz em superfície de madeira	M ²	5,04
12.4	Pintura com esmalte alquídico em estrutura metálica	kg	1.470,60
12.5	Esmalte a base de água em estruturas metálicas (estruturas, porta e grades)	M ²	16,94
13.0 LIMPEZA FINAL DA OBRA			
13.1	Limpeza final da obra	m ²	100,00
14.0 RECEBIMENTOS PROVISÓRIOS E DEFINITIVOS			1,00

Cerca em tela de aço galvanizado de 2', montantes em mourões de concreto com ponta inclinada e arame farpado

1) Será medido por comprimento de cerca executada (m).

2) O item remunera o fornecimento e instalação de cerca em tela de aço galvanizado com montantes em mourões de concreto, constituída por: fornecimento e instalação de mourões de concreto armado, com a ponta inclinada a 45°, seção mínima da base 10 x 10 cm, seção mínima do topo 8 x 7 cm, conforme o fabricante, trecho reto com 260 cm, trecho inclinado com 40 cm, totalizando um desenvolvimento de 300 cm, e na projeção vertical 290 cm, com furos, cravados num espaçamento máximo de 2,40 m; fornecimento e instalação de tela, tipo Zinc Fence da Universal, Incotela ou equivalente, com malha ciclônica tipo "Q" de 2" (50



x 50 mm) fio BWG 10 (3,40 mm), fabricada em fio de aço doce com tensão média de ruptura de 40 a 60 kg / mm² de acordo com a NBR 5589, galvanizado por imersão em banho de zinco antes de tecer a malha, com uma quantidade mínima de zinco da ordem de 70 g / m² NBR 6331, com acabamento lateral de pontas dobradas, fixada por meio de cabos tensores e arames de amarração; fornecimento e instalação de três fiadas de arame trançado farpado, na projeção superior inclinada com desenvolvimento de 0,40 m, bitola BWG 16 (1,66 mm), galvanizado categoria A, resistência classe A, carga de ruptura de 350 kgf, com farpas a cada 125 mm conforme NBR 6317; fornecimento e instalação de contraventamentos a cada 30,00 m, ou nos seccionamentos, ou finais de cerca; arame galvanizado fio 14 BWG; materiais acessórios e a mão de obra necessária para a execução dos serviços, de limpeza do terreno; perfuração para a colocação dos mourões; alojamento dos mourões com um mínimo de 0,60 cm de recobrimento; instalação da tela galvanizada; instalação do arame farpado; reaterro, regularização e compactação do terreno.

Mureta em blocos de concreto h=0,50m (revestido)

O serviço será medido por metro (m) de mureta executado.

O custo unitário remunera a mão de obra e os materiais necessários para execução do serviço, como areia lavada, cal hidratada, cimento portland, concreto, pedra britada, pedrisco, sarrafo, tábuas, aço, bloco de concreto estrutural, primer hidrofugante, tinta betuminosa, prego, arame recozido, além de remunerar todo movimento de terra. As perdas já estão sendo consideradas nos coeficientes unitários de cada insumo.

Para este serviço deverão ser contempladas todas as normas e melhores práticas de engenharia aplicáveis. Incluindo, mas não se limitando à NBR 11682.

Portão tubular em tela de aço galvanizado até 2,50 m de altura, completo

1) Será medido por área de portão instalado (m²).

2) O item remunera o fornecimento e instalação de portão pivotante de uma ou duas folhas com altura até 2,50 m, constituído por: perfil tubular de aço carbono SAE 1008 / 1010 galvanizado norma ASTM A513/A513M-18, com diâmetro externo de 2; requadro interno em barra chata de aço carbono SAE 1008 / 1012, de 3/4 x 3/16; tela tipo Zinc Fence da Universal, Icotela ou equivalente, com malha ciclônica tipo Q de 2 (50 x 50 mm) fio BWG 10 (3,40 mm) ou de 1 (25 x 25 mm) fio BWG 12 (2,77 mm), fabricada em fio de aço doce com tensão média de ruptura de 40 a 60 kg / mm² de acordo com a NBR 5589, galvanizado por imersão em banho de zinco antes de tecer a malha, com uma quantidade mínima de zinco da ordem de 70 g / m² NBR 6331, com acabamento de pontas dobradas; batentes; colunas; trinco e ferrolho com porta-cadeado. Remunera também fornecimento de cimento, areia, materiais e mão de obra necessários para: aplicação em uma demão de galvanização a frio, nos pontos de solda e / ou corte dos elementos que compõem o portão, conforme recomendações do fabricante, referência comercial Glaco Zink fabricação Glasurit, ou C.R.Z. fabricação Quimatic ou equivalente. Não remunera os serviços de execução de base para fixação dos batentes e arremates de acabamento

Placa em lona com impressão digital e estrutura em madeira

1) Será medido por área de placa executada (m²).

2) O item remunera o fornecimento e instalação de placa em lona para fachada conforme normas e leis vigentes, constituída por: banner em lona com impressão digital de alta resolução, requadro em pontalete 75 mm x 75 mm; remunera também o fornecimento de estrutura em madeira para fixação do banner em pontaletes e sarrafos em Pinho-do-Paraná (*Araucária angustifolia*), ou Quarubarana (*Erismia uncinatum*), conhecida também como Cedrinho, ou Cambará (*Qualea spp*), travamento realizado a cada 1,5 m com pontalete, pintura em tinta PVA para madeira; inclusive materiais acessórios e a mão-de-obra necessária para instalação completa da placa.

Escavação e carga mecanizada em solo de 1ª categoria, em campo aberto



- 1) Será medido pelo volume de corte, considerado na caixa (m³).
- 2) O item remunera o fornecimento de equipamentos, materiais acessórios e mão de obra necessária para a execução de corte, em campo aberto, para solos de primeira categoria, englobando os serviços: escavação e carga mecanizadas; transporte interno a obra, num raio de um quilômetro; descarregamento para distâncias inferiores a um quilômetro; locação dos platôs e taludes; nivelamento, acertos e acabamentos manuais. Não remunera a limpeza e raspagem do terreno, incluindo a retirada de raízes e troncos.

Canaleta meia cana pré-moldada de concreto (d = 60 cm) - fornecimento e instalação.

Escavadeira hidráulica sobre esteiras, caçamba 0,80 m³, peso operacional 17 t, potencia bruta 111 hp - chp diurno. af_06/2014

Escavadeira hidráulica sobre esteiras, caçamba 0,80 m³, peso operacional 17 t, potencia bruta 111 hp - chi diurno. af_06/2014

Calha/canaleta de concreto simples, tipo meia cana, diametro de 60 cm, para agua pluvial
Pedreiro com encargos complementares

Servente com encargos complementares

Argamassa traço 1:3 (em volume de cimento e areia média úmida), preparo manual.
af_08/2019

Locação de container tipo escritório com 1 vaso sanitário, 1 lavatório e 1 ponto para chuveiro - área mínima de 13,80 m²

1) Será medido por unidade de container multiplicado pelo número inteiro de meses alocado na obra (un x mês).

2) O item remunera a alocação, traslado até o local da obra, montagem, instalação, desmontagem e a remoção completa de container módulo para escritório e 1 sanitário completo, piso impermeável e antiderrapante, com instalações internas completas, conforme NR18 (2015). Área mínima de 13,80 m².

Banheiro químico modelo Standard, com manutenção conforme exigências da CETESB

1) Será medido por unidade de banheiro químico alugado por mês (un x mês).

2) O item remunera a locação de banheiro químico, modelo standard, incluindo o transporte e instalação da cabine. Remunera também a mão de obra necessária para retirada de efluentes 1 vez por semana. O descarte dos efluentes deverá ser em locais autorizados conforme exigências da CETESB.

Estaca escavada mecanicamente, diâmetro de 25 cm até 20 t

1) Será medido por comprimento, determinado pela profundidade entre a cota inferior da estaca até um diâmetro acima da cota de arrasamento (m).

2) O item remunera o fornecimento de materiais, mão de obra especializada e equipamentos necessários para a execução da estaca escavada mecanicamente, com diâmetro de perfuração de 25 cm para cargas até 20 toneladas, compreendendo os serviços: escavação mecânica por meio de trado espiral ou perfuratriz rotativa até a cota final prevista em projeto; apiloamento do fundo da perfuração com soquete de concreto; lançamento de concreto até a cota de arrasamento acrescida do valor de um diâmetro (25 cm); vibração por meio de vibrador de imersão nos 2 metros superiores; execução e colocação de armadura de ligação, constituída por quatro barras com 10 mm de diâmetro e 2 m de comprimento, ficando 0,50 m acima da cota de arrasamento, em aço CA50, estribos em aço CA-60. Remunera também o fornecimento dos materiais como: concreto com fck igual ou superior a 25 MPa; aço CA-50 e CA-60 para a execução da armadura de ligação, inclusive materiais acessórios como arame e a mão de obra adicional para o transporte dos materiais, corte do excesso de concreto e o preparo da cabeça da estaca. Não remunera a remoção do



material escavado proveniente da perfuração até o bota-fora e a armação com função estrutural.

Escavação manual em solo de 1ª e 2ª categoria em vala ou cava até 1,5 m

- 1) Será medido pelo volume escavado, considerando-se um acréscimo para cada lado, no plano horizontal, em relação às dimensões de cada peça, de 20 cm (m³).
- 2) O item remunera o fornecimento da mão-de-obra necessária para a escavação manual em solo de 1ª e 2ª categorias em valas ou cavas até 1,5 m de profundidade.

Forma em madeira comum para fundação

- 1) Será medido pelo desenvolvimento das áreas em contato com o concreto, não se descontando áreas de interseção até 0,20 m² (m²).
- 2) O item remunera o fornecimento dos materiais e a mão de obra para execução e instalação da forma, incluindo escoras, gravatas, desmoldante e desforma

Armadura em barra de aço CA-50 (A ou B) fyk = 500 MPa

- 1) Será medido pelo peso nominal das bitolas constantes no projeto de armadura (kg).
- 2) O item remunera o fornecimento de aço CA-50 (A ou B) com fyk igual 500 MPa, dobramento, transporte e colocação de armaduras de qualquer bitola e qualquer comprimento; estão incluídos no item os serviços e materiais secundários como arame, espaçadores, perdas decorrentes de desbitolamento, cortes e pontas de traspasse para emendas.

Armadura em barra de aço CA-60 (A ou B) fyk = 600 MPa

- 1) Será medido pelo peso nominal das bitolas constantes no projeto de armadura (kg).
- 2) O item remunera o fornecimento de aço CA-60 (A ou B) com fyk igual 600 MPa, dobramento, transporte e colocação de armaduras de qualquer bitola e qualquer comprimento; estão incluídos no item os serviços e materiais secundários como arame, espaçadores, perdas decorrentes de desbitolamento, cortes e pontas de traspasse para emendas.

Concreto usinado, fck = 25 MPa

- 1) Será medido pelo volume calculado no projeto de formas, sendo que o volume da interseção dos diversos elementos estruturais deve ser computado uma só vez (m³).
- 2) O item remunera o fornecimento, posto obra, de concreto usinado, resistência mínima à compressão de 25 MPa, plasticidade (slump) de 5 + 1 cm.

Impermeabilização em pintura de asfalto oxidado com solventes orgânicos, sobre massa

- 1) Será medido por área de superfície impermeabilizada (m²).
- 2) O item remunera o fornecimento de impermeabilização flexível em pintura asfáltica com solventes orgânicos, compreendendo: - Solução asfáltica composta por asfalto modificado e solventes orgânicos, com as características técnicas: Densidade > 0,90 g/cm³, conforme NBR 5829, secagem ao toque < 2h40min, conforme NBR 9558; referência comercial Denvermanta Primer ou Impermanta Primer da Dever Global, Viabit da Viapol, LW 55 da Lwart, Neutrol da Otto Baumgart, Protex da Wolf. Hacker, Igol A da Sika ou equivalente, desde que atenda às exigências mínimas da NBR 9686 e às características técnicas acima descritas. Remunera também limpeza da superfície, materiais acessórios e a mão de obra necessária para a execução dos serviços.

**Reaterro manual apiloado sem controle de compactação**

- 1) Será medido pelo volume de reaterro em valas, poços ou cavas executado (m³).
- 2) O item remunera o fornecimento da mão de obra necessária para a execução dos serviços de reaterro manual apiloado, com material existente ou importado, sem controle de compactação.

Forma plana em compensado para estrutura aparente

- 1) Será medido pelo desenvolvimento das áreas em contato do concreto, não se descontando áreas de interseção até 0,20 m² (m²).
- 2) O item remunera o fornecimento de materiais e mão de obra para execução e instalação de formas em chapas compensadas plastificadas de 12 mm de espessura para concreto aparente; incluindo cimbramento até 3 m de altura; gravatas; sarrafos de enrijecimento em Erisma uncinatum (conhecido como Quarubarana ou Cedrinho) ou Qualea spp (conhecida como Cambará); desforma e descimbramento.

Armadura em barra de aço CA-50 (A ou B) fyk = 500 MPa

- 1) Será medido pelo peso nominal das bitolas constantes no projeto de armadura (kg).
- 2) O item remunera o fornecimento de aço CA-50 (A ou B) com fyk igual 500 MPa, dobramento, transporte e colocação de armaduras de qualquer bitola e qualquer comprimento; estão incluídos no item os serviços e materiais secundários como arame, espaçadores, perdas decorrentes de desbitolamento, cortes e pontas de traspasse para emendas.

Armadura em barra de aço CA-60 (A ou B) fyk = 600 MPa

- 1) Será medido pelo peso nominal das bitolas constantes no projeto de armadura (kg).
- 2) O item remunera o fornecimento de aço CA-60 (A ou B) com fyk igual 600 MPa, dobramento, transporte e colocação de armaduras de qualquer bitola e qualquer comprimento; estão incluídos no item os serviços e materiais secundários como arame, espaçadores, perdas decorrentes de desbitolamento, cortes e pontas de traspasse para emendas.

Concreto usinado, fck = 25 MPa

- 1) Será medido pelo volume calculado no projeto de formas, sendo que o volume da interseção dos diversos elementos estruturais deve ser computado uma só vez (m³).
- 2) O item remunera o fornecimento, posto obra, de concreto usinado, resistência mínima à compressão de 25 MPa, plasticidade (slump) de 5 + 1 cm.

Lançamento e adensamento de concreto ou massa em estrutura

- 1) Será medido pelo volume calculado no projeto de formas; sendo que o volume e da interseção dos diversos elementos estruturais deve ser computado uma só vez (m³).
- 2) O item remunera o fornecimento de equipamentos e mão de obra necessários para o transporte interno à obra, lançamento e adensamento de concreto ou massa em estrutura.

Vergas, contravergas e pilaretes de concreto armado

- 1) Será medido pelo volume real calculado no projeto de formas dos diversos elementos estruturais (m³).
- 2) O item remunera o fornecimento de materiais para o concreto; aço CA-50 e arame recozido para armação; tábuas de Quarubarana ("Erisma uncinatum"), conhecida também como Cedrinho para as formas. Remunera também materiais acessórios e a mão-de-obra necessária para a execução das vergas, contravergas ou pilaretes.

**Laje pré-fabricada mista vigota treliçada/lajota cerâmica - LT 12 (8+4) e capa com concreto de 25 MPa**

- 1) Será medido pela área delimitada pelos eixos das paredes e/ou vigas (m²).
- 2) O item remunera o fornecimento de vigota pré-fabricada treliçada (VT) e lajota cerâmica com altura de 8 cm; concreto com fck maior ou igual a 25 MPa, para o capeamento, conforme NBR 6118; materiais acessórios e a mão de obra necessária para a execução dos serviços de estocagem das vigotas e lajotas cerâmicas; conforme exigências e recomendações do fabricante; o transporte interno à obra; o içamento das vigotas e das lajotas cerâmicas; a montagem completa das vigotas treliçadas e das lajotas cerâmicas; a execução do capeamento com 4 cm de altura, resultando laje mista com altura total de 12 cm; a execução e instalação da armadura de distribuição posicionada na capa, para o controle da fissuração; o escoramento até 3,00 m de altura e a retirada do mesmo. Não remunera o fornecimento de materiais e a mão de obra para a execução da armadura transversal, da armadura superior de tração nos apoios e balanços, quando necessárias e também do aço para armadura de distribuição.

Alvenaria de bloco de concreto de vedação de 14 cm - classe C

- 1) Será medido por área de superfície executada, descontando-se todos os vãos (m²).
- 2) O item remunera o fornecimento de materiais e mão de obra necessária para a execução de alvenaria de vedação ou estrutural, para uso revestido/aparente, confeccionada em bloco vazado de concreto de 14 cm e resistência mínima a compressão de 3 MPa, classe C; assentada com argamassa mista de cimento, cal hidratada e areia. Norma técnica NBR 6136 e utilização estrutural desde que atenda a NBR 16868/20.

Chapisco

- 1) Será medido pela área revestida com chapisco, não se descontando vãos de até 2,00 m² e não se considerando espaletas. Os vãos acima de 2,00 m² deverão ser deduzidos na totalidade e as espaletas desenvolvidas (m²).
- 2) O item remunera o fornecimento de cimento, areia e a mão-de-obra necessária para a execução do chapisco

Emboço desempenado com espuma de poliéster

- 1) Será medido pela área revestida com emboço, não se descontando vãos de até 2,00 m² e não se considerando espaletas. Os vãos acima de 2,00 m² deverão ser deduzidos na totalidade e as espaletas desenvolvidas (m²).
- 2) O item remunera o fornecimento de cal hidratada, areia, cimento e a mão-de-obra necessária para a execução do emboço desempenado com espuma de poliéster.

Emboço comum

- 1) Será medido pela área revestida com emboço, não se descontando vãos de até 2,00 m² e não se considerando espaletas. Os vãos acima de 2,00 m² deverão ser deduzidos na totalidade e as espaletas desenvolvidas (m²).
- 2) O item remunera o fornecimento de cal hidratada, areia, cimento e a mão-de-obra necessária para a execução do emboço comum sarrafeado.

Revestimento em placa cerâmica esmaltada de 20x20 cm, tipo monocolor, assentado e rejuntado com argamassa industrializada

- 1) Será medido pela área de revestimento com placa cerâmica esmaltada, descontando-se toda e qualquer interferência, acrescentando-se as áreas desenvolvidas por espaletas ou dobras (m²).



2) O item remunera o fornecimento, assentamento e rejuntamento de placa cerâmica esmaltada, de primeira qualidade (classe A ou classe extra), indicada para revestimentos internos/externos de paredes, formato 20x20 cm, estilo monocolor, com as seguintes características: a) Referência comercial: Pierini, Eliane ou equivalente; b) Absorção de água: Abs > 10%, grupo BIIa classificação Porosos (alta absorção, resistência mecânica baixa); c) Resistência química: mínima classe B (média resistência química a produtos domésticos e de piscinas); d) Resistência ao manchamento: mínima classe de limpabilidade 3 (mancha removível com produto de limpeza forte); e) Resistente ao choque térmico; f) Antiderrapante: não remunera também o fornecimento de argamassa colante industrializada tipo AC-I, rejunte flexível em diversas cores e a mão de obra necessária para a execução dos serviços de limpeza e preparo da superfície de assentamento, preparo e aplicação da argamassa colante industrializada, assentamento das peças conforme exigências das normas e recomendações dos fabricantes e rejuntamento das placas com junta média de 3 mm. Não remunera os serviços de regularização da superfície. Normas técnicas: NBR 13816, NBR 13817, NBR 13818 e NBR 14081-1.

Impermeabilização em membrana à base de polímeros acrílicos, na cor branca

- 1) Será medido por área de superfície com impermeabilização executada (m²).
- 2) O item remunera o fornecimento de impermeabilização flexível para moldagem no local, à base de polímeros acrílicos, compreendendo: a) Membrana à base de polímeros acrílicos dispersos em meio aquoso, com as características técnicas: - Coloração branca, resistente às intempéries, a ozona, aos raios ultravioletas e a névoa salina; não necessita proteção mecânica; referência comercial Denvercil Super da Dever Global, Hey'dicryl da Viapol, Vedapren Branco da Otto Baumgart, Igoflex Branco da Sika ou equivalente desde que atenda às exigências mínimas da norma NBR 13321 e às características técnicas acima descritas; remunera também materiais acessórios e a mão de obra necessária para a execução dos serviços, inclusive limpeza da superfície. Não remunera o fornecimento e instalação de reforço têxtil sintético, quando necessário.

Fornecimento e montagem de estrutura em aço ASTM-A36, sem pintura

- 1) Será medido por peso de aço, nas bitolas e dimensões especificadas no projeto de estrutura metálica (kg).
- 2) O item remunera o fornecimento do projeto de fabricação, da estrutura metálica em aço ASTM A36/A36M-14, incluindo chapas de ligação, soldas, parafusos galvanizados, chumbadores, perdas e acessórios não constantes no peso nominal de projeto; beneficiamento e pré-montagem de partes da estrutura em fábrica; transporte e descarregamento; traslado interno à obra; montagem e instalação completa; preparo da superfície das peças por meio de jato de abrasivo da Norma SSPC-SP 10, padrão visual Sa 2 1/2, da Norma SIS 05 59 00-67.

Telhamento em chapa de aço pré-pintada, tipo sanduíche, espessura de 0,50mm, com poliestireno expandido

- 1) Será medido pela área de telhamento (m²), sendo: a) Quando plano, ou inclinado abaixo de 18%, pela área de cobertura em projeção horizontal, ou pela área de vedação lateral em projeção vertical; b) Quando inclinado a partir de 18%, pela área de cobertura em projeção horizontal, ou pela área de vedação lateral em projeção vertical, com os acréscimos: - 5% para cobertura de 18% a 27% de inclinação; - 8% para cobertura de 28% a 38% de inclinação; - 12% para cobertura de 39% a 50% de inclinação.
- 2) O item remunera o fornecimento e instalação das telhas em chapa de aço galvanizado, grau B, (260 g/m²), perfil trapezoidal, acabamento pré-pintado em ambas as faces, em várias cores, ambas com 0,50mm de espessura, intermeadas com poliestireno expandido, classe F2, com 30mm de espessura; referência comercial Regional classe F, Grupo MBP, Galvisteel, Santo André Distribuidora ou equivalente. remunera também materiais



acessórios para a fixação das telhas em estrutura de apoio metálica ou de madeira, costura, fechamento, arremates e vedação entre as telhas e a mão de obra necessária para o transporte interno à obra, içamento e a instalação completa das telhas.

Telhamento em chapa de aço pré-pintada, perfil ondulado, com espessura de 0,50mm

1) Será medido pela área de telhamento (m²), sendo: a) Quando plano, ou inclinado abaixo de 18%, pela área de cobertura em projeção horizontal, ou pela área de vedação lateral em projeção vertical; b) Quando inclinado a partir de 18%, pela área de cobertura em projeção horizontal, ou pela área de vedação lateral em projeção vertical, com os acréscimos: - 5% para coberturas de 18% a 27% de inclinação; - 8% para coberturas de 28% a 38% de inclinação; - 12% para coberturas de 39% a 50% de inclinação.

2) O item remunera o fornecimento e instalação das telhas em chapa de aço galvanizado, acabamento pré-pintado em ambas as faces, em várias cores, perfil ondulado com 0,50mm de espessura, em qualquer comprimento; referência comercial LR-17 da Perfilor, RT-17 da Regional, MBP-17,5 da Grupo MBP, GA-17 da Galvisteel, OND-17 da Santo André distribuidora ou equivalente. Remunera também materiais acessórios para a fixação das telhas, em estrutura, de apoio, metálica ou de madeira, costura, fechamento e vedação entre as telhas e a mão de obra necessária para o transporte interno à obra, içamento e a montagem completa das telhas.

Telha ondulada translúcida em polipropileno

1) Será medido pela área de telhamento (m²), sendo: a) Quando plano, ou inclinado abaixo de 18%, pela área de cobertura em projeção horizontal, ou pela área de vedação lateral em projeção vertical; b) Quando inclinado a partir de 18%, pela área de cobertura em projeção horizontal, ou pela área de vedação lateral em projeção vertical, com os acréscimos: - 5% para coberturas de 18% a 27% de inclinação; - 8% para coberturas de 28% a 38% de inclinação; - 12% para coberturas de 39% a 50% de inclinação.

2) O item remunera o fornecimento e instalação das telhas em Polipropileno, translúcido branco leitoso, perfil ondulado, com espessura média de 1,10 mm, em qualquer comprimento; referência comercial Esaf ou equivalente. Remunera também materiais acessórios para a fixação das telhas, em estrutura de apoio metálica ou de madeira e a mão de obra necessária para o transporte interno à obra, içamento e a montagem completa das telhas.

Tubo de PVC rígido branco PxB com virola e anel de borracha, linha esgoto série normal, DN= 100 mm, inclusive conexões

1) Será medido por comprimento de tubulação executada (m). a) Nas redes de captação dos sistemas prediais de esgoto e águas pluviais, prumadas, coletores e subcoletores, considerar o comprimento total da tubulação executada.

2) O item remunera o fornecimento de materiais e mão de obra, e instalação de tubos de PVC rígido branco, PxB com virola e anel de borracha, linha esgoto série normal, DN= 100 mm, inclusive conexões. Nos tubos deverão estar gravados marca do fabricante, norma de fabricação e o diâmetro do tubo; remunera também: a) Solução limpadora e pasta lubrificante para juntas elásticas, materiais acessórios e eventuais perdas de corte; b) Abertura e fechamento de rasgos para tubulações embutidas, ou escavação e reaterro apiloado de valas com profundidade média de 60 cm para tubulações enterradas ou fixação por grampos ou presilhas para tubulações aparentes. Normas técnicas: NBR-5688, NBR-8160

Caixa sifonada de PVC rígido de 100 x 100 x 50 mm, com grelha

1) Será medido por unidade de caixa instalada (un).



2) O item remunera o fornecimento e instalação da caixa sifonada, em PVC rígido, de 100 x 100 x 50 mm, inclusive grelha metálica e o material necessário para sua ligação à rede de esgoto

Caixa de areia em PVC, diâmetro nominal de 100 mm

- 1) Será medido por unidade de caixa instalada (un).
- 2) O item remunera o fornecimento e instalação de caixa de areia em PVC, diâmetro nominal de 100 mm, cor cinza, acompanha grelha de PVC com porta-grelha, inclusive materiais acessórios, para limpeza de folhas e outros objetos que entram na tubulação através das calhas de chuva.

Lavatório de louça com coluna

- 1) Será medido por unidade instalada (un).
- 2) O item remunera o fornecimento de lavatório de louça com coluna; referência comercial linha Luna IL-9 + IC-9 da Icasa ou equivalente; remunera também materiais para fixação, materiais acessórios e a mão de obra necessária para sua instalação

Bacia sifonada de louça sem tampa - 6 litros

- 1) Será medido por unidade instalada (un).
- 2) O item remunera o fornecimento da bacia sifonada de louça com as características: funcionamento do sifonamento com volume de descarga reduzido - 6 litros (categoria V.D.R.), e com todos os requisitos exigidos pelo Programa Brasileiro de Qualidade e Produtividade do Habitat (PBQP-H), referência Bacia Sanitária Celite, ou Incepa, fabricação Roca Brasil Ltda., ou Bacia Sanitária Icasa, fabricação Icasa Indústria Cerâmica Andradense S/A, ou Bacia Sanitária Deca, fabricação Duratex S/A, ou equivalente de mercado desde que qualificada como em conformidade com todos os requisitos considerados: volume de água consumido por descarga, análise visual, análise dimensional, remoção de esferas, remoção de mídia composta, lavagem de parede, remoção de grânulos, reposição do fecho hídrico, respingos de água, e transporte de sólidos. Remunera também: bolsa de borracha; anel de borracha de expansão de 4; tubo de ligação com canopla, parafusos niquelados; massa de vidro para fixação e assentamento da base; materiais acessórios e a mão-de-obra necessária para a instalação e ligação às redes de água e esgoto.

Tampa de plástico para bacia sanitária

- 1) Será medido por unidade instalada (un).
- 2) O item remunera o fornecimento e instalação de tampa plástica tipo universal, para bacia sanitária sifonada.

Tanque de louça com coluna de 30 litros

- 1) Será medido por unidade instalada (un).
- 2) O item remunera o fornecimento de tanque de louça com coluna, com capacidade para 30 litros; referência comercial Celite, Icasa, Incepa ou equivalente. Remunera também materiais para fixação; materiais acessórios e a mão de obra necessária para sua instalação.

Tubo de PVC rígido branco, pontas lisas, soldável, linha esgoto série normal, DN= 40 mm, inclusive conexões

- 1) Será medido por comprimento de tubulação executada (m). a) Nas redes de captação secundária do sistema predial de esgoto, considerar o comprimento total da tubulação executada.



2) O item remunera o fornecimento de materiais e mão de obra, e instalação de tubos de PVC rígido branco, pontas lisas, soldável, linha esgoto série normal, DN = 40 mm, inclusive conexões. Nos tubos deverão estar gravados marca do fabricante, norma de fabricação e o diâmetro do tubo; remunera também: a) Solução limpadora, pasta lubrificante e adesivo plástico para juntas soldáveis ou elástica, materiais acessórios e eventuais perdas de corte; b) Abertura e fechamento de rasgos para tubulações embutidas, ou escavação e reaterro apiloado de valas com profundidade média de 60 cm para tubulações enterradas ou fixação por grampos ou presilhas para tubulações aparentes. Normas técnicas: NBR-5688, NBR-8160

Tubo de PVC rígido branco PxB com virola e anel de borracha, linha esgoto série normal, DN= 50 mm, inclusive conexões

1) Será medido por comprimento de tubulação executada (m). a) Nas redes de captação dos sistemas prediais de esgoto e águas pluviais, prumadas, coletores e subcoletores, considerar o comprimento total da tubulação executada.

2) O item remunera o fornecimento de materiais e mão de obra, e instalação de tubos de PVC rígido branco, PxB com virola e anel de borracha, linha esgoto série normal, DN= 50 mm, inclusive conexões. Nos tubos deverão estar gravados marca do fabricante, norma de fabricação e o diâmetro do tubo; remunera também: a) Solução limpadora e pasta lubrificante para juntas elásticas, materiais acessórios e eventuais perdas de corte; b) Abertura e fechamento de rasgos para tubulações embutidas, ou escavação e reaterro apiloado de valas com profundidade média de 60 cm para tubulações enterradas ou fixação por grampos ou presilhas para tubulações aparentes. Normas técnicas: NBR-5688, NBR-8160

Tubo de PVC rígido soldável marrom, DN= 25 mm, (3/4'), inclusive conexões

1) Será medido por comprimento de tubulação executada (m) a) Nas redes de distribuição, prumadas, ramais e sub-ramais do sistema predial de água fria, considerar comprimento total de tubulação executada; b) Nas tubulações de entradas, saídas e interligações de caixas d'água e reservatórios e barriletes, considerar um metro linear para cada conexão de tubulação correspondente, acrescido ao comprimento da tubulação executada.

2) O item remunera o fornecimento de materiais e mão de obra, e instalação de tubos de PVC rígido marrom com juntas soldáveis DN= 25 mm (3/4), inclusive conexões, para sistemas prediais de água fria. Nos tubos deverão estar gravados marca do fabricante, norma de fabricação e o diâmetro do tubo; remunera também: a) Conexões de PVC rígido com bucha e reforço de latão, juntas soldáveis e rosqueáveis para ligações em tubos metálicos, registros e torneiras, adesivo plástico, solução limpadora para juntas soldáveis, materiais acessórios e eventuais perdas de corte; b) Abertura e fechamento de rasgos para tubulações embutidas, ou escavação e reaterro apiloado de valas com profundidade média de 60 cm para tubulações enterradas ou fixação por grampos ou presilhas para tubulações aparentes. Normas técnicas: NBR-5648 e NBR-5626

Registro de gaveta em latão fundido cromado com canopla, DN= 3/4' - linha especial

1) Será medido por unidade de registro instalado (un).

2) O item remunera o fornecimento e instalação de registro de gaveta em latão fundido, acabamento cromado com canopla, linha especial, diâmetro nominal de 3/4'', inclusive materiais acessórios e de vedação.

Torneira de mesa automática, acionamento hidromecânico, em latão cromado, DN= 1/2' ou 3/4'

1) Será medido por unidade de torneira instalada (un).

2) O item remunera o fornecimento e instalação de torneira de mesa, automática, com acionamento por meio de válvula de sistema hidromecânico, onde duas forças simultâneas atuam: a hidráulica (pressão da água) e a mecânica (pressão do acionamento manual),



acabamento cromado, diâmetro nominal de 1/2", regulagem de vazão para alta pressão ou baixa pressão; referência comercial Single, Robust ou Prime da LuxSanit, 1193 ou 1194 da Oliveira, Pressmatic da Docol ou equivalente. Remunera também materiais acessórios e mão de obra necessários para instalação e ligação à rede de água.

Torneira longa sem rosca para uso geral, em latão fundido cromado

- 1) Será medido por unidade de torneira instalada (un).
- 2) O item remunera o fornecimento e instalação de torneira longa sem rosca, para uso geral, em latão fundido cromado de 3/4 ou 1/2; inclusive materiais acessórios necessários à instalação e ligação à rede de água.

Reservatório em polietileno com tampa de rosca - capacidade de 500 litros

- 1) Será medido por unidade de reservatório instalado (un).
- 2) O item remunera o fornecimento de reservatório com capacidade de 500 litros destinado ao armazenamento de água, constituído por: corpo cilíndrico em polietileno, acabamento interno liso para evitar o crescimento e proliferação de algas e fungos; tampa superior de rosca para inspeção; furações para: entrada, saída e ladrão e a mão de obra necessária para o transporte interno, assentamento e instalação completa do reservatório.

Engate flexível metálico DN= 1/2'

- 1) Será medido por unidade de engate flexível instalado (un).
- 2) O item remunera o fornecimento de engate flexível metálico com diâmetro nominal de 1/2", comprimento variável de 30 cm, materiais acessórios e a mão de obra necessária para a instalação do engate flexível em aparelhos sanitários.

Tomada 2P+T de 10 A - 250 V, completa

- 1) Será medido por conjunto de tomada instalada (cj).
- 2) O item remunera o fornecimento e instalação de tomada de 10 A - 250V, 2P + T, com placa, haste, contatos de prata e componentes de função elétrica em liga de cobre. Referência comercial: 054343 da Pial Legrand ou equivalente. Norma técnica: NBR 14136.

Tomada para telefone 4P, padrão TELEBRÁS, com placa

- 1) Será medido por conjunto de tomada instalada (cj).
- 2) O item remunera o fornecimento e instalação de tomada para telefone, padrão TELEBRÁS, de quatro pólos; remunera o espelho correspondente.

Interruptor com 1 tecla simples e placa

- 1) Será medido por conjunto de interruptor instalado (cj).
- 2) O item remunera o fornecimento e instalação de interruptor, simples de embutir, com uma tecla fosforescente, com contatos de prata, a prova de faísca, de funcionamento silencioso; remunera também o espelho correspondente.

Interruptor com 1 tecla paralelo e placa

- 1) Será medido por conjunto de interruptor instalado (cj).
- 2) O item remunera o fornecimento e instalação de interruptor de embutir, com uma tecla paralelo fosforescente, com contatos de prata, a prova de faísca, de funcionamento silencioso; remunera também o espelho correspondente.



Caixa octogonal 4" x 4", pvc, instalada em laje - fornecimento e instalação. af_03/2023
caixa octogonal de fundo movel, em pvc, de 4" x 4", para eletroduto flexivel corrugado
auxiliar de eletricitista com encargos complementares
eletricista com encargos complementares

Caixa retangular 4" x 2" média (1,30 m do piso), pvc, instalada em parede - fornecimento e instalação. af_03/2023
caixa de passagem, em pvc, de 4" x 2", para eletroduto flexivel corrugado
auxiliar de eletricitista com encargos complementares
eletricista com encargos complementares
argamassa traço 1:3 (em volume de cimento e areia média úmida), preparo manual.
af_08/2019

Cabo telefônico CI, com 10 pares de 0,50 mm, para centrais telefônicas, equipamentos e rede interna

- 1) Será medido por comprimento de cabo instalado (m).
- 2) O item remunera o fornecimento e instalação de cabo telefônico, tipo CI de acordo com a especificação TELEBRÁS, com 10 pares de 0,50 mm, em cobre eletrolítico estanhado, isolamento em poliolefina não propagante à chama, blindagem com fita de alumínio ou poliéster aluminizado e capa externa em cloreto de polivinila PVC na cor cinza, para centrais telefônicas, prédios e instalação de equipamentos (KS, PBX, PABX, etc.).

Quadro de distribuição de energia em chapa de aço galvanizado, de embutir, com barramento

quadro de distribuicao com barramento trifasico, de embutir, em chapa de aco galvanizado, para 12 disjuntores din, 100 a
argamassa traço 1:1:6 (em volume de cimento, cal e areia média úmida) para emboço/massa única/assentamento de alvenaria de vedação, preparo manual. af_08/2019
auxiliar de eletricitista com encargos complementares
eletricista com encargos complementares

Disjuntor termomagnético, bipolar 220/380 V, corrente de 10 A até 50 A

- 1) Será medido por unidade de disjuntor instalado (un).
- 2) O item remunera o fornecimento de disjuntor automático, linha residencial, com proteção termomagnética, padrão bolt-on, bipolar, modelos com correntes variáveis de 10 A até 50 A e tensão de 220 / 380 V, conforme selo de conformidade do INMETRO da Pial Legrand, Eletromar / Cuttler Hammer, Soprano, Lorenzetti, ABB ou equivalente; remunera também materiais acessórios e a mão de obra necessária para a instalação do disjuntor por meio de parafusos em suporte apropriado. Não remunera o fornecimento do suporte

Cabo de cobre de 2,5 mm², isolamento 750 V - isolamento em PVC 70°C

- 1) Será medido pelo comprimento de cabo instalado (m).
- 2) O item remunera o fornecimento de cabo de cobre eletrolítico de alta condutibilidade, revestimento termoplástico em PVC para isolamento de temperatura até 70°C e nível de isolamento para tensões até 750 V; remunera também materiais e a mão-de-obra necessária para a enfição e instalação do cabo. Norma técnica: NBR NM 247-1.

Eletroduto de PVC rígido roscável de 1 1/2" - com acessórios

- 1) Será medido pelo comprimento de tubulação instalada (m).



2) O item remunera o fornecimento e instalação de tubos, luvas, curvas e buchas em cloreto de polivinil (PVC) de 1 1/2", rígido, tipo pesado, com rosca, cor preta e braçadeiras em "U" para instalações elétricas e de telefonia, embutidas em lajes, paredes ou pisos, aparentes, ou enterradas; remunera também o fornecimento de materiais acessórios e a mão-de-obra necessária para a execução dos serviços: abertura e fechamento de rasgos em paredes, ou escavação e reaterro apiloado de valas com profundidade média de 0,60 m nas instalações enterradas, ou fixação por meio de braçadeiras quando a tubulação for aparente e a instalação de arame galvanizado para servir de guia à enfição, inclusive nas tubulações secas.

Eletroduto corrugado em polietileno de alta densidade, DN= 40 mm, com acessórios

- 1) Será medido pelo comprimento de tubulação instalada (m).
- 2) O item remunera o fornecimento de dutos, com diâmetro nominal de 40 mm, em polietileno de alta densidade (PEAD), corrugado helicoidal, flexível, isolante e resistente a agentes químicos, para instalações de cabos subterrâneos em redes de energia, ou telecomunicações. Remunera também a mão de obra e os acessórios necessários para instalação como: gabarito; tampões terminais; conexões; cones; anéis de fixação; anéis de vedação; arame galvanizado para servir de guia à enfição, inclusive nas tubulações secas, massa de calefação e fita de aviso perigo; referência comercial: Kanalex-KL da Kanaflex ou equivalente. Norma técnica: NBR 15715. Não remunera os serviços de escavação.

Cabo de cobre flexível de 16 mm², isolamento 0,6/1kV - isolação HEPR 90°C

- 1) Será medido por comprimento de cabo instalado (m).
- 2) O item remunera o fornecimento de cabo formado por fios de cobre eletrolítico nu, têmpera mole, encordoamento flexível classe 5, isolação em composto termofixo HEPR 90° e cobertura composta com termoplástico PVC-ST2 (halogenado), conforme norma NBR 7286; remunera também materiais e a mão de obra necessária para a enfição e instalação do cabo.

Haste de aterramento de 5/8" x 2,4 m

- 1) Será medido por unidade de haste de aterramento instalada (un).
- 2) O item remunera o fornecimento de haste para aterramento em aço SAE 1010 / 1020, trefilado e revestido de cobre eletrolítico por eletrodeposição com camada de 254 microns, de 5/8" x 2,4 m; referência comercial: PK 0065 da Paraklin, TEL 5814 da Termotécnica ou equivalente; materiais acessórios e a mão de obra necessária para a instalação da haste.

Eletroduto galvanizado conforme NBR13057 - 3/4" com acessórios

- 1) Será medido pelo comprimento de tubulação instalada (m).
- 2) O item remunera o fornecimento e a instalação de eletrodutos e conexões rígidos de aço carbono, diâmetro nominal de 3/4", costura longitudinal conforme NBR 5624, galvanizado eletroliticamente com zinco, conforme NBR 13057. Este item remunera também todos os materiais acessórios, como buchas e arruelas, com revestimento protetor e a mão-de-obra necessária para a execução dos serviços de instalação, assim como a escavação e o reaterro apiloado em valas, com profundidade média de 0,50 m nas instalações enterradas, ou fixação por meio de braçadeiras nas instalações aparentes com a instalação de arame galvanizado para guia de fios e cabos utilizados em instalações elétricas.

Poste telecônico reto em aço SAE 1010/1020 galvanizado a fogo, com base, altura de 7,00 m

- 1) Será medido por unidade de poste instalado (un).



2) O item remunera o fornecimento de poste telecônico reto, com altura útil de 7,00 m, em aço galvanizado a fogo, com base, chumbadores, porcas e arruelas, para engastar, concreto usinado Fck= 20 Mpa; equipamentos e a mão de obra necessária para a instalação completa do poste, inclusive a execução da base de concreto para a fixação

Luminária retangular fechada para iluminação externa em poste, tipo pétala grande

- 1) Será medido por unidade de luminária instalada (un).
- 2) O item remunera o fornecimento de luminária retangular fechada para iluminação de áreas externas, tipo pétala grande, indicada para alturas de 6 m até 9 m, instalação por meio de adaptador central e distanciadores com opção para 1, 2, 3 ou 4 pétalas; corpo em chapa de aço zincado, com acabamento em pintura, disponível nas cores branco, preto ou alumínio; refletor em alumínio multifacetado anodizado texturizado; difusor em vidro plano transparente temperado; alojamento do equipamento auxiliar no corpo da luminária; receptáculos, reforçados, em porcelana para uma lâmpada, por pétala, de vapor metálico tubular / ovóide, ou sódio tubular / ovóide de 250 / 400 W; referência: DP2305-01 fabricação Lustres Projeto ou equivalente; remunera também equipamentos, materiais, acessórios e a mão de obra para a instalação completa da luminária. Não remunera o fornecimento do reator e da lâmpada.

Suporte tubular de fixação em poste para 1 luminária tipo pétala

- 1) Será medido por unidade de suporte instalado (un).
- 2) O item remunera o fornecimento de suporte de fixação, tipo tubular de aço carbono, em poste de iluminação tipo pétala; referências comerciais: DTS-1-60 da Repume, RCA Lâmpadas, SB-1 Reto da Induspar ou equivalente.

Luminária LED quadrada de sobrepor com difusor prismático translúcido, 4000 K, fluxo luminoso de 1363 a 1800 lm, potência de 15 W a 24 W

- 1) Será medido por unidade de luminária instalada (un).
- 2) O item remunera o fornecimento de luminária led quadrada de sobrepor, com drive, composta por módulos led IRC ≥ 80 , temperatura de cor de 4000 K, fluxo luminoso de 1363 até 1800 lm, vida útil de no mínimo 50.000 h, potência de 15 a 24 W, driver para tensão 220 V ou multitensão de 100 a 240 V, eficiência mínima 94 lm / W, corpo em chapa de aço tratada, com pintura eletrostática na cor branca, difusor translúcido; referência comercial ref. 400-24/1 LED da ARM, EF75- S2000840, difusor leitoso da Lumicenter, PL 289/LED18W TL da Prolumi ou equivalente. Remunera também materiais e a mão de obra necessária para instalação completa da luminária.

Luminária LED redonda de embutir com difusor translúcido, 4000 K, fluxo luminoso de 800 a 1060 lm, potência de 9 W a 12 W

- 1) Será medido por unidade de luminária instalada (un).
- 2) O item remunera o fornecimento de luminária led redonda, de embutir, com driver, composta por módulos led IRC ≥ 80 , temperatura de cor de 4000 K, fluxo luminoso de 800 até 1060 lm, vida útil ≥ 30.000 h, potência de 9 a 12 W, driver de 220 V ou multitensão de 100 a 240 V, eficiência mínima 80 lm / W, com pintura na cor branca, difusor recuado translúcido, compatível com nicho de $\varnothing 100$ a 200 mm; referência comercial: AL 0185 fabricação Ajalumi, ARM-702/1 LED fabricação ARM, EF70-E0850840 fabricação Lumicenter, PL 616/LED15W TL fabricação Prolumi, PS-R12WBF fabricação Power XL, Dorah-E PC fabricação Itaim ou equivalente. Remunera também materiais e a mão de obra necessária para instalação completa da luminária.

**Caixa enterrada elétrica retangular, em concreto pré-moldado, fundo com brita, dimensões internas: 0,6x0,6x0,5 m. af_12/2020**

etroescavadeira sobre rodas com carregadeira, tração 4x4, potência líq. 88 hp, caçamba carreg. cap. mín. 1 m³, caçamba retro cap. 0,26 m³, peso operacional mín. 6.674 kg, profundidade escavação máx. 4,37 m - chp diurno. af_06/2014

retroescavadeira sobre rodas com carregadeira, tração 4x4, potência líq. 88 hp, caçamba carreg. cap. mín. 1 m³, caçamba retro cap. 0,26 m³, peso operacional mín. 6.674 kg, profundidade escavação máx. 4,37 m - chi diurno. af_06/2014

caixa de concreto armado pre-moldado, sem fundo, quadrada, dimensoes de 0,60 x 0,60 x 0,50 m

pedreiro com encargos complementares

servente com encargos complementares

peça retangular pré-moldada, volume de concreto de 30 a 100 litros, taxa de aço aproximada de 30kg/m³. af_03/2024

preparo de fundo de vala com largura menor que 1,5 m, com camada de brita, lançamento manual. af_08/2020

Base de bica corrida

1) Será medido por volume de sub-base, ou base acabada, nas dimensões especificadas em projeto (m³).

2) O item remunera o fornecimento, posto obra, de equipamentos, materiais e mão de obra necessários para a execução da sub-base ou base em bica corrida, compreendendo: o fornecimento do material, usinagem, perdas, carga, transporte até o local de aplicação, descarga, espalhamento, regularização, formas laterais, compactação e acabamento. Remunera também os serviços de mobilização e desmobilização. Os produtos florestais e / ou subprodutos florestais utilizados deverão atender aos procedimentos de controle estabelecidos nos Decretos Estaduais 49.673 / 2005 e 49.674 / 2005.

Concreto usinado, fck = 25 MPa

1) Será medido pelo volume calculado no projeto de formas, sendo que o volume da interseção dos diversos elementos estruturais deve ser computado uma só vez (m³).

2) O item remunera o fornecimento, posto obra, de concreto usinado, resistência mínima à compressão de 25 MPa, plasticidade (slump) de 5 + 1 cm.

Nivelamento de piso em concreto com acabadora de superfície

1) Será medido por área de piso em concreto nivelado e alisado (m²).

2) O item remunera o fornecimento de equipamentos, ferramentas apropriadas e a mão de obra especializada necessária para a execução dos serviços: aplicação de régua vibratória treliçada ou régua vibratória simples; aplicação de rodo de corte; flotação; aplicação de rodo de corte; queima do piso com a alisadora de concreto simples, ou dupla; e o acabamento final com a utilização de desempenos manuais apropriados, resultando num piso acabado com declividade mínima de 0,5%, ou conforme indicado em projeto. Não remunera o fornecimento, o lançamento e o adensamento do concreto.

Assentamento de pisos e revestimentos cerâmicos com argamassa mista

1) Será medido pela área assentada de pisos e revestimentos cerâmicos com argamassa mista, descontando-se toda e qualquer interferência, acrescentando-se as áreas desenvolvidas por espaletas ou dobras (m²).

2) O item remunera o fornecimento de cimento CII-E-32, cal hidratada, areia média lavada, a mão de obra necessária para a execução do serviço de preparo da argamassa mista de assentamento no traço 1:0,5:5, pasta de cimento para ponte de aderência, aplicação da pasta de cimento sobre a base; aplicação da argamassa mista de assentamento na



espessura média de 2,5 cm e o assentamento das peças, conforme exigências das normas e recomendações dos fabricantes. Não remunera os serviços de regularização da superfície e de rejuntamento. Norma técnica: NBR 13281.

Peitoril e/ou soleira em granito, espessura de 2 cm e largura até 20 cm, acabamento polido

- 1) Será medido pelo comprimento de soleira e/ou peitoril revestidos com granito (m).
- 2) O item remunera o fornecimento de materiais e a mão de obra necessária para execução do revestimento de peitoril e/ou soleira com granito boleado na espessura de 2 cm e largura até 20 cm, assentamento com argamassa colante industrializada, rejuntamento com argamassa de diversas cores e limpeza da pedra; acabamento polido, nas cores: cinza Andorinha, cinza Corumbá, Santa Cecília, verde Ubatuba ou branco Dallas. Não remunera o preparo prévio da superfície.

Rodapé em cimentado desempenado e alisado com altura 5 cm

- 1) Será medido pelo comprimento de rodapé executado (m).
- 2) O item remunera o fornecimento de cimento; areia; ripa de Cupiúba (*Goupia glabra*), ou Maçaranduba (*Manilkara spp*), conhecida também como Paraju; remunera também o fornecimento de materiais acessórios e a mão de obra necessária para a execução do rodapé de cimentado desempenado e alisado com altura de 5 cm.

Armadura em tela soldada de aço

- 1) Será medido pelo peso nominal das telas constantes no projeto de armadura (kg).
- 2) O item remunera o fornecimento de tela soldada em aço CA-60 ou CA-50, transporte e colocação de telas de qualquer bitola; estão incluídos no item os serviços e materiais secundários como arame, espaçadores, emendas e perdas por desbitolamento, cortes e pontas de transpasse para emendas

Grade de proteção para caixilhos

- 1) Será medido pela área da grade instalada (m²).
- 2) O item remunera o fornecimento de grade de proteção, para caixilhos, constituída por: grade confeccionada com barras chatas de 1 1/4 x 3/16, dispostas horizontalmente, verticalmente e no requadro externo da peça, em aço SAE 1010 / 1020; grapas em chapa de aço, ou chumbador de expansão, tipo parabol, para a fixação do conjunto; materiais acessórios e a mão de obra necessária para a instalação e fixação da grade, por meio de grapas, ou chumbadores nas paredes de blocos estruturais, ou de concreto, ou vigas, ou pilares, etc.; remunera também o fornecimento de solda nas porcas com os parafusos, após a fixação. Não remunera arremates de acabamento.

Porta/portão de abrir em chapa cega com isolamento acústico, sob medida

- 1) Será medido por área de porta instalada (m²).
- 2) O item remunera o fornecimento da porta e / ou portão de abrir, sob medida, com uma ou duas folhas, constituído por: folha dupla da porta em chapa de ferro nº 14 (MSG), nas duas faces, com ou sem abertura; requadro para a estrutura da folha da porta, em perfil de chapa de ferro nº 14 MSG, tipo tubular; batentes em perfil de chapa dobrada em chapa de ferro nº 12 (MSG); enchimento com manta lã de vidro; jogo completo de ferragens, incluindo dobradiças, fechaduras, maçanetas, puxadores e trincos, compatíveis com as dimensões da porta; inclusive cimento, areia, materiais acessórios e a mão de obra necessária para a instalação e fixação da porta e do batente. Não remunera arremates de acabamento.

Folha de porta lisa comum - 80 x 210 cm

- 1) Será medido por unidade de folha de porta instalada (un).



2) O item remunera o fornecimento da folha de porta em madeira lisa para acabamento em pintura ou cera, e a mão de obra necessária para a instalação da folha da porta.

Caixilho em alumínio basculante com vidro, linha comercial

- 1) Será medido por área de caixilho instalado (m²).
- 2) O item remunera o fornecimento do caixilho basculante completo, linha comercial, em perfis de alumínio anodizado natural, com vidro; cimento; areia; acessórios e a mão de obra necessária para a instalação completa do caixilho.

Porta/portinhola tipo veneziana de abrir em alumínio, sob medida

- 1) Será medido pela área da porta/portinhola instalada (m²).
- 2) O item remunera o fornecimento da porta/portinhola tipo veneziana de abrir e batentes, sob medida, em alumínio anodizado L 16; inclusive ferragem, cimento, areia, acessórios e a mão de obra necessária para a instalação completa do caixilho

Ferragem completa com maçaneta tipo alavanca, para porta interna com 1 folha

- 1) Será medido por conjunto de ferragem utilizado por porta instalada (cj).
- 2) O item remunera o fornecimento de conjunto completo de ferragem para porta interna de 1 folha composto por: 3 (três) dobradiças de 3 1/2" x 3" em latão cromado; referência comercial Dob 90 3 1/2" x 3" da La Fonte, 3500 da União Mundial; conjunto de fechadura de embutir cromada com miolo tipo gorges, um par de maçanetas retangulares tipo alavanca e um par de espelhos retangulares; referência comercial 721/01 CR da Pado ou equivalente. Remunera também o fornecimento de materiais acessórios e mão de obra necessária para a montagem e instalação completa da ferragem.

Guarnição de madeira

- 1) Será medido por comprimento de guarnição instalada (m).
- 2) O item remunera o fornecimento de guarnição, com 5 cm de largura, em cedrinho para acabamento em pintura, cera ou verniz; materiais acessórios e a mão-de-obra necessária para a instalação.

Porta de enrolar manual, cega ou vazada

- 1) Será medido pela área da porta instalada (m²).
- 2) O item remunera o fornecimento de porta de enrolar manual, cega ou vazada, constituída por folha em chapa de aço 1020, bitola de 22 MSG, galvanizado a fogo, com acabamento em pintura eletrostática; modelos com chapa tipo meia cana, ou meia cana vazada tijolinho, ou articulada raiada larga; soleira em chapa de aço dobrada, galvanizada a fogo, com acabamento em pintura eletrostática; guias laterais em perfil U, em chapa dobrada e esteira de fechamento, em aço galvanizado a fogo, com acabamento em pintura eletrostática; eixo em ferro tubular com molas e caixas; fechadura completa com tetra chave e cadeados, fabricação Portas de aço Forte, ou A Casa do Serralheiro, ou Portaço, ou Portas de Aço Ideal, ou Asa Portas de Aço, ou equivalente. Remunera também o fornecimento de cimento, areia, materiais acessórios e a mão de obra necessária para a instalação e fixação da porta. Não remunera o fornecimento de coluna móvel com alavanca, quando dupla, nem arremates de acabamento.

Tinta acrílica antimfo em massa, inclusive preparo

- 1) Será medido pela área de superfície preparada e pintada, não se descontando vãos de até 2,00 m² e não se considerando espaletas, filetes ou molduras. Os vãos acima de 2,00 m² deverão ser deduzidos na totalidade e as espaletas, filetes ou molduras desenvolvidas (m²).



2) O item remunera o fornecimento de selador de tinta para pintura acrílica, tinta plástica à base de resina acrílica acetinado fosco, aditivada com Bacterkill (agente fungicida), solúvel em água, acabamento semibrilho, específica para prevenção da proliferação de fungos e mofo, com resistência à umidade em ambientes frios ou quentes, tais como saunas, lavanderias, câmaras frias e locais com vapores ou condensação de água; referência comercial Metalatex Antimofo fabricação Sherwin Williams ou equivalente. Remunera também materiais acessórios e mão de obra necessária para a execução dos serviços de: limpeza da superfície, lixamento, remoção do pó e aplicação do selador, conforme recomendações do fabricante; aplicação da tinta, em 2 ou 3 demãos sobre superfície revestida com massa, conforme especificações do fabricante e as normas NBR 11702 e NBR 15079.

Tinta acrílica em massa, inclusive preparo

1) Será medido pela área de superfície preparada e pintada, não se descontando vãos de até 2,00 m² e não se considerando espaletas, filetes ou molduras. Os vãos acima de 2,00 m² deverão ser deduzidos na totalidade e as espaletas, filetes ou molduras desenvolvidas (m²).

2) O item remunera o fornecimento de selador de tinta para pintura, tinta acrílica standard, diluente (água potável), acabamento fosco acetinado; referência comercial fabricação Coral, ou fabricação Basf-Suvinil, ou tinta acrílica standard Basf-Glasurit, ou Novacor ou Aquacril tinta acrílica fabricação Sherwin Williams, ou Eucatex acrílico extra standard fabricação Eucatex ou equivalente. Remunera também materiais acessórios e mão de obra necessária para a execução dos serviços de: limpeza da superfície, lixamento, remoção do pó e aplicação do selador, conforme recomendações do fabricante; aplicação da tinta acrílica em 2 ou 3 demãos, sobre superfície revestida com massa, conforme especificações do fabricante e norma NBR 11702.

Verniz em superfície de madeira

1) Será medido por área (m²): a) Em portas, portões, guichês com batente, pela área da peça multiplicada por 3 (três). Não havendo batente, medição pela área da peça multiplicada por 2 (dois); b) Em janelas e portas com batentes de madeira, com venezianas ou persianas de enrolar, pela área da peça multiplicada por 5 (cinco); c) Em cercas e gradis, pela área de projeção do conjunto no plano vertical, considerada apenas uma vez.

2) O item remunera o fornecimento de verniz sintético, acabamento brilhante, resistente a intempéries e raios solares, indicado para uso intero ou externo, conforme norma NBR 11702; referência verniz Rexpa Marítimo da Sherwin Williams, ou Suvinil, verniz Copal da Glasurit, ou Sparlack, Copal da Akzo / Ypiranga, ou Verniz Copal / Eucaverniz da Eucatex, ou equivalente; diluente aguarrás; materiais acessórios e a mão de obra necessária para a execução dos serviços de: limpeza e preparo da superfície, conforme recomendações do fabricante; aplicação do verniz, em três demãos, sendo a primeira demão aplicada como fundo selante, conforme especificações do fabricante

Pintura com esmalte alquídico em estrutura metálica

1) Será medido, por peso de aço nas bitolas e dimensões especificadas no projeto de estrutura metálica (kg).

2) O item remunera o fornecimento de equipamentos, materiais, acessórios e a mão de obra necessária para execução dos serviços de preparo da superfície e pintura em estrutura metálica, indicada para estruturas internas ou externas, com ou sem jateamento, em ambientes rurais, urbanos ou marítimos abrigados, conforme descrição abaixo e recomendações dos fabricantes: a) Duas demãos de fundo alquídico modificado com resina fenólica, monocomponente, pigmentado com zarcão e destinado a proteção e preparo da superfície, espessura final de 80 micrômetros (40 cada demão); b) Duas demãos de tinta esmalte alquídico modificado com resina fenólica, monocomponente, acabamento brilhante, em várias cores, com espessura total de 50 micrômetros (25 cada demão); referência



comercial: Admiral Esmalte e Admiral Primer 504 da Sumaré/Sherwin-Williams ou equivalente.

Esmalte à base água em superfície metálica, inclusive preparo

1) Será medido por área de superfície preparada e pintada (m²): a) Em caixilhos vazados, grades ou gradis de ferro, pela área da peça ou projeção do conjunto, no plano vertical ou horizontal, considerada uma só vez, acrescentando-se, mais uma vez, as áreas de vedação superiores a 15% da área inicial; b) Em portas de ferro onduladas e articuladas de enrolar, portas e caixilhos chapeados, grades articuladas de enrolar e portas pantográficas, pela área da peça multiplicada por 2,5 (dois e meio); c) Em caixilhos com batentes ou contramarcos metálicos, com venezianas ou persianas, pela área da peça multiplicada por 5 (cinco); d) Em tubulações, considerando-se os coeficientes, abaixo, multiplicados pela área da face externa da tubulação: DIÂMETRO - COEFICIENTE / DIÂMETRO - COEFICIENTE Até 2" - 2,54 / De 8" a 9" - 1,69 De 2" a 3" - 2,42 / De 9" a 10" - 1,57 De 3" a 4" - 2,29 / De 10" a 11" - 1,45 De 4" a 5" - 2,17 / De 11" a 12" - 1,33 De 5" a 6" - 2,05 / De 12" a 13" - 1,21 De 6" a 7" - 1,93 / De 13" a 14" - 1,10 De 7" a 8" - 1,81 / acima de 14" - 1,00 e) Faixas de identificação em tubulação: cada faixa deverá ser considerada como 0,50 m da tubulação correspondente, acrescida do respectivo coeficiente; f) Válvulas, flanges, registros e conexões: cada unidade será considerada como um metro linear de tubulação correspondente, acrescida.

2) O item remunera o fornecimento de esmalte à base de água, acabamento fosco, ou semi-brilho, ou brilhante; uso geral para exteriores e interiores; referência comercial Sherwin Williams, Suvinil, Futura, Lukscolor ou equivalente; materiais acessórios e a mão de obra necessária para a execução dos serviços: de limpeza da superfície, conforme recomendações do fabricante; aplicação do esmalte, em várias demãos (2 ou 3 demãos), fundo para metais e madeira à base de água; sobre superfícies de metais, alumínio, galvanizados, madeira e alvenaria, conforme especificações do fabricante.

Limpeza final da obra

1) Será medido pela área, na projeção horizontal, de obra limpa (m²).

2) O item remunera o fornecimento do material e a mão-de-obra necessários para a limpeza geral de pisos, paredes, vidros, áreas externas, bancadas, louças, metais, etc., inclusive varreção, removendo-se materiais excedentes e resíduos de sujeiras, deixando a obra pronta para a utilização.

III. ESTIMATIVA DO VALOR DA CONTRATAÇÃO

As cotações foram realizados através da tabela de preços da CDHU, PMSP e SINAPI atuais, estimando-se um total de R\$ 635.170,83 (seiscentos e trinta e cinco mil, cento e setenta reais e oitenta e três centavos).

IV – GARANTIA DA PROPOSTA

A licitante deverá apresentar Comprovante de Garantia em qualquer das modalidades previstas no artigo 58, caput e § 1º, e artigo 96 da Lei Federal nº 14.133/2021, sendo sua prestação exigida no momento da apresentação da proposta.

O valor da garantia será de R\$ 6.351,70 (seis mil, trezentos e cinquenta e um reais e setenta centavos) correspondente a 1% do valor global anual estimado para o lote, e será restituído à licitante vencedora após o decurso de 10 (dez) dias úteis da assinatura do contrato, nos termos do § 1º do artigo 58 da referida lei.

V – JULGAMENTO

A modalidade será concorrência, para contratação de bens e serviços especiais e de obras e serviços comuns e especiais de engenharia do tipo menor preço global como sendo a mais vantajosa solução.

**VI - FONTES DE RECURSO**

- Conta 1: Vinculado a conta FID, Convênio SJC/FID nº 162/2025
- Conta 2: Fundo Municipal do Meio Ambiente (para os Serviços Preliminares e parte da Pintura)

VII – PRAZO E LOCAL DE ENTREGA/ PRAZO DO INÍCIO DA EXECUÇÃO

O prazo para execução será, conforme o cronograma em anexo, ou seja, até 4 (quatro) meses.

O local de entrega dos materiais e dos serviços será no Jardim Botânico (Rua Cavalheiro José Ferrari, s/n, Parque Ferraz Costa).

O prazo para início da execução é de 5 (cinco) dias após a assinatura da ordem de serviço.

VIII - DAS CONDIÇÕES DE PAGAMENTO

A aferição da execução contratual para fins de pagamento considerará os seguintes critérios:

- 1.A aferição será por item, por meio de etapa constante em planilha orçamentária
- 2.A liberação da aferição ficará condicionada à apresentação mensal dos seguintes documentos: (a) comprovação dos recolhimentos do FGTS; (b) comprovação dos recolhimentos das contribuições ao INSS;
- 3.A contratada deverá apresentar a aferição dos serviços executados sob a forma de documento escrito à Secretaria de Meio Ambiente, instruído com a documentação necessária a verificação da respectiva medição, com a juntada, inclusive, se for o caso, dos certificados, laudos e ensaios dos serviços executados ou materiais empregados;
- 4.O valor de cada aferição será apurado com base nas quantidades de obras e serviços, aplicando-se às respectivas quantidades executadas os preços unitários contratuais correspondentes;
- 5.No caso de não aceitação da aferição realizada, a Secretaria de Meio Ambiente devolverá à Contratada para retificação devendo ser emitida nova medição, no prazo de 05 (cinco) dias. A Secretaria de Meio Ambiente terá novamente o prazo de cinco dias para confirmar ou não o aceite;
- 6.As aferições processadas e aprovadas serão encaminhadas ao Departamento Financeiro, que solicitará o faturamento da medição;
- 7.Quaisquer pagamentos não isentarão a Contratada das responsabilidades contratuais, nem implicarão a aceitação dos serviços ou obras.

IX - OBRIGAÇÕES DA CONTRATANTE

São obrigações do Contratante:

- a) Exigir o cumprimento de todas as obrigações assumidas pelo Contratado, de acordo com o contrato e seus anexos;
- b) Receber o objeto no prazo e condições estabelecidas no Termo de Referência;
- c) Notificar o Contratado, por escrito, sobre vícios, defeitos ou incorreções verificadas no objeto fornecido, para que seja por ele substituído, reparado ou corrigido, no total ou em parte, às suas expensas;
- d) Acompanhar e fiscalizar a execução do contrato e o cumprimento das obrigações pelo Contratado;
- e) Comunicar a empresa para emissão de Nota Fiscal no que pertine à parcela incontroversa da execução do objeto, para efeito de liquidação e pagamento, quando houver controvérsia sobre a execução do objeto, quanto à dimensão, qualidade e quantidade, conforme o art. 143 da Lei nº 14.133, de 2021;
- f) Efetuar o pagamento ao Contratado do valor correspondente ao fornecimento do objeto, no prazo, forma e condições estabelecidos no presente Contrato;



- g) Aplicar ao Contratado as sanções previstas na lei e neste Contrato;
- h) Explicitamente emitir decisão sobre todas as solicitações e reclamações relacionadas à execução do presente Contrato, ressalvados os requerimentos manifestamente impertinentes, meramente protelatórios ou de nenhum interesse para a boa execução do ajuste.
 - a. A Administração terá o prazo de 05 (cinco) dias, a contar da data do protocolo do requerimento para decidir, admitida a prorrogação motivada, por igual período.
- i) Responder eventuais pedidos de reestabelecimento do equilíbrio econômico-financeiro feitos pelo contratado no prazo máximo de 30 (trinta) dias.
- j) A Administração não responderá por quaisquer compromissos assumidos pelo Contratado com terceiros, ainda que vinculados à execução do contrato, bem como por qualquer dano causado a terceiros em decorrência de ato do Contratado, de seus empregados, prepostos ou subordinados.

X - DAS OBRIGAÇÕES DA CONTRATADA

- a) O Contratado deve cumprir todas as obrigações constantes deste Contrato e em seus anexos, assumindo como exclusivamente seus os riscos e as despesas decorrentes da boa e perfeita execução do objeto, observando, ainda, as obrigações a seguir dispostas;
- b) Responsabilizar-se pelos vícios e danos decorrentes do objeto, de acordo com o Código de Defesa do Consumidor (Lei nº 8.078, de 1990);
- c) Comunicar ao contratante, no prazo máximo de 24 (vinte e quatro) horas que antecede a data da entrega, os motivos que impossibilitem o cumprimento do prazo previsto, com a devida comprovação;
- d) Atender às determinações regulares emitidas pelo fiscal ou gestor do contrato ou autoridade superior (art. 137, II, da Lei n.º 14.133, de 2021) e prestar todo esclarecimento ou informação por eles solicitados;
- e) Reparar, corrigir, remover, reconstruir ou substituir, às suas expensas, no total ou em parte, no prazo fixado pelo fiscal do contrato, os bens nos quais se verificarem vícios, defeitos ou incorreções resultantes da execução ou dos materiais empregados;
- f) Responsabilizar-se pelos vícios e danos decorrentes da execução do objeto, bem como por todo e qualquer dano causado à Administração ou terceiros, não reduzindo essa responsabilidade a fiscalização ou o acompanhamento da execução contratual pelo contratante, que ficará autorizado a descontar dos pagamentos devidos ou da garantia, caso exigida, o valor correspondente aos danos sofridos;
- g) O contratado deverá entregar ao setor responsável pela fiscalização do contrato, junto com a Nota Fiscal para fins de pagamento, os seguintes documentos: 1) prova de regularidade relativa à Seguridade Social; 2) certidão conjunta relativa aos tributos federais e à Dívida Ativa da União; 3) certidões que comprovem a regularidade perante a Fazenda Estadual ou Distrital do domicílio ou sede do contratado; 4) Certidão de Regularidade do FGTS – CRF; e 5) Certidão Negativa de Débitos Trabalhistas – CNDT;
- h) Responsabilizar-se pelo cumprimento de todas as obrigações trabalhistas, previdenciárias, fiscais, comerciais e as demais previstas em legislação específica, cuja inadimplência não transfere a responsabilidade ao contratante e não poderá onerar o objeto do contrato;
- i) Comunicar ao Fiscal do contrato, no prazo de 24 (vinte e quatro) horas, qualquer ocorrência anormal ou acidente que se verifique no local da execução do objeto contratual.
- j) Paralisar, por determinação do contratante, qualquer atividade que não esteja sendo executada de acordo com a boa técnica ou que ponha em risco a segurança de pessoas ou bens de terceiros.



- k) Manter durante toda a vigência do contrato, em compatibilidade com as obrigações assumidas, todas as condições exigidas para habilitação na licitação;
- l) Guardar sigilo sobre todas as informações obtidas em decorrência do cumprimento do contrato;
- m) Arcar com o ônus decorrente de eventual equívoco no dimensionamento dos quantitativos de sua proposta, inclusive quanto aos custos variáveis decorrentes de fatores futuros e incertos, devendo complementá-los, caso o previsto inicialmente em sua proposta não seja satisfatório para o atendimento do objeto da contratação, exceto quando ocorrer algum dos eventos arrolados no art. 124, II, d, da Lei nº 14.133, de 2021.
- n) Cumprir, além dos postulados legais vigentes de âmbito federal, estadual ou municipal, as normas de segurança do contratante;
- o) Alocar os empregados necessários, com habilitação e conhecimento adequados, ao perfeito cumprimento das cláusulas deste contrato, fornecendo os materiais, equipamentos, ferramentas e utensílios demandados, cuja quantidade, qualidade e tecnologia deverão atender às recomendações de boa técnica e a legislação de regência;
- p) Orientar e treinar seus empregados sobre os deveres previstos na Lei nº 13.709, de 14 de agosto de 2018, adotando medidas eficazes para proteção de dados pessoais a que tenha acesso por força da execução deste contrato;
- q) Conduzir os trabalhos com estrita observância às normas da legislação pertinente, cumprindo as determinações dos Poderes Públicos, mantendo sempre limpo o local de execução do objeto e nas melhores condições de segurança, higiene e disciplina.
- r) Submeter previamente, por escrito, ao contratante, para análise e aprovação, quaisquer mudanças nos métodos executivos que fujam às especificações do memorial descritivo ou instrumento congênere.
- s) Não permitir a utilização de qualquer trabalho do menor de dezesseis anos, exceto na condição de aprendiz para os maiores de quatorze anos, nem permitir a utilização do trabalho do menor de dezoito anos em trabalho noturno, perigoso ou insalubre.

XI - GARANTIA CONTRATUAL

A contratação conta com garantia de execução, nos moldes do art. 96 da Lei nº 14.133, de 2021, em valor correspondente a 5% (cinco por cento) do valor total do contrato.

XII – SANÇÕES

Comete infração administrativa, nos termos da Lei nº 14.133, de 2021, o contratado que:

- a) der causa à inexecução parcial do contrato;
- b) der causa à inexecução parcial do contrato que cause grave dano à Administração ou ao funcionamento dos serviços públicos ou ao interesse coletivo;
- c) der causa à inexecução total do contrato;
- d) ensejar o retardamento da execução ou da entrega do objeto da contratação sem motivo justificado;
- e) apresentar documentação falsa ou prestar declaração falsa durante a execução do contrato;
- f) praticar ato fraudulento na execução do contrato;
- g) comportar-se de modo inidôneo ou cometer fraude de qualquer natureza;
- h) praticar ato lesivo previsto no art. 5º da Lei nº 12.846, de 1º de agosto de 2013.



Serão aplicadas ao contratado que incorrer nas infrações acima descritas as seguintes sanções:

- i. Advertência, quando o contratado der causa à inexecução parcial do contrato, sempre que não se justificar a imposição de penalidade mais grave (art. 156, §2º, da Lei nº 14.133, de 2021);
- ii. Impedimento de licitar e contratar, quando praticadas as condutas descritas nas alíneas "b", "c" e "d" do subitem acima deste Contrato, sempre que não se justificar a imposição de penalidade mais grave (art. 156, § 4º, da Lei nº 14.133, de 2021);
- iii. Declaração de inidoneidade para licitar e contratar, quando praticadas as condutas descritas nas alíneas "e", "f", "g" e "h" do subitem acima deste Contrato, bem como nas alíneas "b", "c" e "d", que justifiquem a imposição de penalidade mais grave (art. 156, §5º, da Lei nº 14.133, de 2021).

iv. Multa:

moratória de 1% (um por cento) por dia de atraso injustificado sobre o valor da parcela inadimplida, até o limite de 15 (quinze) dias;

- moratória de 0,5% (meio por cento) por dia de atraso injustificado sobre o valor total do contrato, até o máximo de 5% (cinco por cento), pela inobservância do prazo fixado para apresentação, suplementação ou reposição da garantia.

O atraso superior a 15 (quinze) dias autoriza a Administração a promover a extinção do contrato por descumprimento ou cumprimento irregular de suas cláusulas, conforme dispõe o inciso I do art. 137 da Lei n. 14.133, de 2021.

- compensatória de 10% (dez por cento) sobre o valor total do contrato, no caso de inexecução total do objeto.

- i) A aplicação das sanções previstas neste Contrato não exclui, em hipótese alguma, a obrigação de reparação integral do dano causado ao Contratante (art. 156, §9º, da Lei nº 14.133, de 2021)
- j) Todas as sanções previstas neste Contrato poderão ser aplicadas cumulativamente com a multa (art. 156, §7º, da Lei nº 14.133, de 2021).
- k) Antes da aplicação da multa será facultada a defesa do interessado no prazo de 15 (quinze) dias úteis, contado da data de sua intimação (art. 157, da Lei nº 14.133, de 2021)
- l) Se a multa aplicada e as indenizações cabíveis forem superiores ao valor do pagamento eventualmente devido pelo Contratante ao Contratado, além da perda desse valor, a diferença será descontada da garantia prestada ou será cobrada judicialmente (art. 156, §8º, da Lei nº 14.133, de 2021).
- m) Previamente ao encaminhamento à cobrança judicial, a multa poderá ser recolhida administrativamente no prazo máximo de 30 (trinta) dias, a contar da data do recebimento da comunicação enviada pela autoridade competente.
- n) A aplicação das sanções realizar-se-á em processo administrativo que assegure o contraditório e a ampla defesa ao Contratado, observando-se o procedimento previsto no caput e parágrafos do art. 158 da Lei nº 14.133, de 2021, para as penalidades de impedimento de licitar e contratar e de declaração de inidoneidade para licitar ou contratar.

Na aplicação das sanções serão considerados (art. 156, §1º, da Lei nº 14.133, de 2021):

- a) a natureza e a gravidade da infração cometida;
- b) as peculiaridades do caso concreto;
- c) as circunstâncias agravantes ou atenuantes;
- d) os danos que dela provierem para o Contratante;
- e) a implantação ou o aperfeiçoamento de programa de integridade, conforme normas e orientações dos órgãos de controle.



- f) Os atos previstos como infrações administrativas na Lei nº 14.133, de 2021, ou em outras leis de licitações e contratos da Administração Pública que também sejam tipificados como atos lesivos na Lei nº 12.846, de 2013, serão apurados e julgados conjuntamente, nos mesmos autos, observados o rito procedimental e autoridade competente definidos na referida Lei (art. 159).
- g) A personalidade jurídica do Contratado poderá ser desconsiderada sempre que utilizada com abuso do direito para facilitar, encobrir ou dissimular a prática dos atos ilícitos previstos neste Contrato ou para provocar confusão patrimonial, e, nesse caso, todos os efeitos das sanções aplicadas à pessoa jurídica serão estendidos aos seus administradores e sócios com poderes de administração, à pessoa jurídica sucessora ou à empresa do mesmo ramo com relação de coligação ou controle, de fato ou de direito, com o Contratado, observados, em todos os casos, o contraditório, a ampla defesa e a obrigatoriedade de análise jurídica prévia (art. 160, da Lei nº 14.133, de 2021).
- h) O Contratante deverá, no prazo máximo 15 (quinze) dias úteis, contado da data de aplicação da sanção, informar e manter atualizados os dados relativos às sanções por ela aplicadas, para fins de publicidade no Cadastro Nacional de Empresas Inidôneas e Suspensas (Ceis) e no Cadastro Nacional de Empresas Punidas (Cnep), instituídos no âmbito do Poder Executivo Federal. (Art. 161, da Lei nº 14.133, de 2021).
- i) As sanções de impedimento de licitar e contratar e declaração de inidoneidade para licitar ou contratar são passíveis de reabilitação na forma do art. 163 da Lei nº 14.133/21.
- j) Os débitos do contratado para com a Administração contratante, resultantes de multa administrativa e/ou indenizações, não inscritos em dívida ativa, poderão ser compensados, total ou parcialmente, com os créditos devidos pelo referido órgão decorrentes deste mesmo contrato ou de outros contratos administrativos que o contratado possua com o mesmo órgão ora contratante, na forma da Instrução Normativa SEGES/ME nº 26, de 13 de abril de 2022.

XIII - PRAZO DE EXECUÇÃO E CONTRATUAL

O prazo de execução dos serviços será de 4 (quatro) meses e da validade contratual será de 7 (sete) meses.

XIV – INDICAÇÃO DO GESTOR E FISCAL DO CONTRATO

Fica indicado como o gestor responsável pelo contrato, o servidor Pedro Carvalho Neto.

Fica indicado como o fiscal responsável pelo contrato, o servidor Cassio Augusto de Freitas.

XV – EXIGÊNCIAS DE HABILITAÇÃO

Habilitação fiscal, social e trabalhista

- a) Prova de inscrição no Cadastro Nacional de Pessoas Jurídicas ou no Cadastro de Pessoas Físicas, conforme o caso;
- b) Prova de regularidade fiscal perante a Fazenda Nacional, mediante apresentação de certidão expedida conjuntamente pela Secretaria da Receita Federal do Brasil (RFB) e pela Procuradoria-Geral da Fazenda Nacional (PGFN), referente a todos os créditos tributários federais e à Dívida Ativa da União (DAU) por elas administrados, inclusive aqueles relativos à Seguridade Social, nos termos da Portaria Conjunta nº 1.751, de 02 de outubro de 2014, do Secretário da Receita Federal do Brasil e da Procuradora-Geral da Fazenda Nacional.
- c) Prova de regularidade com o Fundo de Garantia do Tempo de Serviço (FGTS);



- d) Prova de inexistência de débitos inadimplidos perante a Justiça do Trabalho, mediante a apresentação de certidão negativa ou positiva com efeito de negativa, nos termos do Título VII-A da Consolidação das Leis do Trabalho, aprovada pelo Decreto-Lei nº 5.452, de 1º de maio de 1943;
- e) Prova de inscrição no cadastro de contribuintes [Estadual/Distrital] ou [Municipal/Distrital] relativo ao domicílio ou sede do fornecedor, pertinente ao seu ramo de atividade e compatível com o objeto contratual;
- f) Prova de regularidade com a Fazenda [Estadual/Distrital] ou [Municipal/Distrital] do domicílio ou sede do fornecedor, relativa à atividade em cujo exercício contrata ou concorre;
- g) Caso o fornecedor seja considerado isento dos tributos [Estadual/Distrital] ou [Municipal/Distrital] relacionados ao objeto contratual, deverá comprovar tal condição mediante a apresentação de declaração da Fazenda respectiva do seu domicílio ou sede, ou outra equivalente, na forma da lei.
- h) O fornecedor enquadrado como microempreendedor individual que pretenda auferir os benefícios do tratamento diferenciado previstos na Lei Complementar n. 123, de 2006, estará dispensado da prova de inscrição nos cadastros de contribuintes estadual e municipal.

Qualificação Econômico-Financeira

- a) Certidão negativa de falência expedida pelo distribuidor da sede do fornecedor - Lei nº 14.133, de 2021, art. 69, caput, inciso II;

Qualificação Técnica

- a) A prova de qualificação técnica será feita mediante a apresentação dos seguintes documentos:
 - a) Certidão de Registro de Pessoa Jurídica no Conselho Regional de Engenharia e Agronomia (CREA), válida na data da abertura da Licitação;
 - b) Comprovação de capacidade técnico-profissional, através de prova do licitante possuir, na data prevista para a entrega das propostas, profissional detentor de CAT (s) – Certidão (ões) de Acervo Técnico, devidamente registrada (s) na entidade profissional competente, que demonstre(m) experiência de execução de galpão industrial
 - b.1) Deverá ser comprovado vínculo entre o profissional técnico detentor da Certidão de Acervo Técnico - CAT, exigida na alínea "b", e a empresa licitante. A comprovação far-se-á mediante a apresentação da respectiva ficha de registro de empregados, se o profissional compuser o quadro permanente da empresa, ou, por meio da apresentação do respectivo contrato de trabalho ou de prestação de serviços ou, ainda, por outro documento idôneo à demonstração de que a interessada se pode valer da capacidade técnica do profissional indicado para a consecução do serviço objeto da futura contratação. Se o atestado estiver em nome de sócio da empresa licitante, a comprovação do vínculo far-se-á por meio do contrato social em vigor.
 - c) Comprovação de capacidade técnico-operacional, por meio de atestado(s) fornecido(s) por pessoa jurídica de direito público ou privado, com identificação do subscritor, demonstrando a execução pretérita pela licitante de serviços compatíveis em características e quantidades com os serviços licitados, devendo, para efeito de demonstração de compatibilidade, demonstrar a execução pretérita dos seguintes quantitativos mínimos de serviço, que equivalem a 50% do total contratado (Súmula 24 do TCE/SP), bem como prestigiam a relevância técnica e valor significativo:



- Fornecimento e montagem de estrutura metálica numa quantidade mínima de 735,30 Kg
- Fechamento cerca em tela de aço galvanizado numa quantidade mínima de 175 m

OBSERVAÇÃO: Este mesmo profissional será o interlocutor entre Prefeitura/SMAA e empresa para assuntos técnicos e de medições por todo o prazo do contrato. Sua substituição somente poderá ser realizada mediante aprovação prévia da fiscalização, desde que o novo profissional tenha acervo técnico igual ou superior a seu antecessor.

XVI Qualificação Econômico-Financeira

1.1. A prova de qualificação econômico-financeira será feita mediante a apresentação dos seguintes documentos:

1.1.1. Balanço patrimonial e demonstrações contábeis do último exercício social, já exigíveis e apresentados na forma da legislação aplicável à matéria, que comprovem a boa situação financeira da empresa.

1.1.1.1. Na hipótese de empresa constituída há menos de 12 meses, deverá apresentar balanço de abertura.

1.1.2. Indicadores L1, L2 e L3, referentes ao último exercício, dentro dos parâmetros abaixo especificados:

L1: Índice Geral de Liquidez, correspondente ao quociente da divisão da soma do ativo circulante mais realizável a longo prazo, pelo valor do passivo circulante mais exigível a longo prazo

$$L1 = \frac{(ATIVO CIRCULANTE + REALIZÁVEL A LONGO PRAZO)}{PASSIVO CIRCULANTE + EXIGÍVEL A LONGO PRAZO}$$

$$PASSIVO CIRCULANTE + EXIGÍVEL A LONGO PRAZO)$$

L2: Índice de Endividamento Total, correspondente a relação entre o capital de terceiro, representado pela soma do passivo circulante e exigível a longo prazo e o ativo total

$$L2 = \frac{(PASSIVO CIRCULANTE + EXIGÍVEL A LONGO PRAZO)}{(ATIVO TOTAL)}$$

$$(ATIVO TOTAL)$$

L3: Índice de Liquidez Corrente, representado pela divisão do ativo circulante pelo passivo circulante

$$L3 = \frac{(ATIVO CIRCULANTE)}{(PASSIVO CIRCULANTE)}$$

$$(PASSIVO CIRCULANTE)$$



1.1.2.1. Somente serão habilitados os licitantes que apresentarem no mínimo os seguintes índices: **L1 = maior ou igual a 1,0; L2 = menor ou igual 0,50; e, L3 = maior ou igual a 1,0.**

1.1.3. As empresas deverão obrigatoriamente comprovar, para efeito de cumprimento das exigências de qualificação econômico-financeira, através das contas apresentadas no Balanço Patrimonial e Demonstrações Contábeis, que possuem Patrimônio Líquido não inferior a 10% (dez por cento) do valor estimado da contratação pretendida.

1.1.4. Certidão Negativa de Falência, Concordata, Recuperação Judicial ou Extrajudicial, expedida pelo distribuidor judicial da sede da pessoa jurídica, com data de emissão não superior a 90 (noventa) dias da data limite para a sua apresentação, salvo se contiver prazo de validade expresse. Caso a licitante apresente certidão positiva de Recuperação Judicial ou Extrajudicial, deverá apresentar o Plano de Recuperação já homologado pelo juízo competente e em vigor.

XVII – PROCESSO DE OBRAS E SERVIÇOS DE ENGENHARIA

Além dos documentos acima descritos deverá ser complementado o processo com os seguintes documentos:

- Orçamento detalhado – que deverá ser elaborado com a tabela de preços atualizada e informado o mês de referência
- Cronograma de acordo com planilha de custos

XVIII – OUTRAS INFORMAÇÕES QUE JULGAR NECESSÁRIA PARA A DEVIDA CONTRATAÇÃO

a) Subcontratação

Não é admitida a subcontratação do objeto contratual.

a) Consórcio

A vedação à participação de empresas em consórcio se justifica na natureza do objeto licitado, que não se demonstra marcadamente vultuoso ou de composição complexa e inomogênea, não havendo embasamento para a participação de coligações empresárias no certame. Ressaltamos que o entendimento fixado pelo Tribunal de Contas da União impõe a admissão de consórcios em grandes ou heteróclitas licitações – sob pena de restar asfocado o princípio da competitividade e, em algumas circunstâncias, a própria licitação acabar convertida em procedimento inidôneo e ineficaz. Assim, não obstante a participação de consórcio seja prevista na nova lei de licitações, tal situação somente se compatibiliza com casos em que objeto seja considerado de alta complexidade ou vulto, não sendo obrigatória. Assim, levando-se em conta as circunstâncias concretas que indicam que a obra ora licitada é de pequeno vulto e baixa complexidade, a vedação à participação de empresas em consórcio não restringirá o universo de possíveis licitantes, não havendo prejuízo a competitividade tampouco à garantia de obtenção da proposta mais vantajosa.

XIX – VISITA TÉCNICA

As empresas interessadas em participar desta licitação poderão realizar visita técnica ao local onde os serviços serão prestados, ocasião em que será emitido o Termo de Vistoria, devidamente assinado pela respectiva Secretaria. A visita deverá ser previamente agendada junto à Secretaria de Meio Ambiente, no horário das 9h às 16h por meio do telefone (11) 3183-0750, com os servidores Pedro Carvalho Neto ou Cassio Augusto de Freitas, com



antecedência mínima de 48h, não podendo este agendamento ocorrer para dois dias úteis antes do fim do prazo licitatório.

A licitante deverá ser representada na visita técnica por pessoa devidamente credenciada e apta a obter conhecimento sobre as condições e locais onde os serviços serão executados

Todas as despesas relacionadas à visita técnica por parte da empresa, assim como quaisquer outras decorrentes da elaboração da proposta, correrão exclusivamente por conta da empresa interessada, sem direito a indenização, reembolso ou compensação de qualquer espécie.

O Termo de Vistoria deverá ser incluído nos documentos de habilitação referentes ao lote para o qual a licitante deseja participar.

Caso a licitante opte por não realizar a visita técnica, deverá apresentar uma declaração formal de que possui pleno conhecimento de todas as informações necessárias e que assume total responsabilidade pela elaboração de sua proposta de preço, bem como pela execução dos serviços a serem prestados. Sendo a realização da visita técnica facultativa.

Itatiba, 28 de janeiro de 2026.



Marcio Aurelio Urbano Megda
Responsável pela Secretaria de Meio Ambiente
Portaria 9086/2026

PLANILHA QUANTITATIVA E ORÇAMENTÁRIA - GALPÃO DE BENEFICIAMENTO DE RESÍDUOS VEGETAIS

FONTE CDHU 200 , SINAPI Dezembro 2025,PMSP Jul25 VALORES SEM DESONERAÇÃO

L.S. 128,23% / BDI: 27,06% / BDI para itens 1.4 a 1.5: 11,10%

Table with columns: FONTE, CÓDIGO, ITEM, DESCRIÇÃO, UNID., QUANT., VALOR UNITÁRIO SEM BDI, VALOR UNITÁRIO COM BDI (27.06%), TOTAL. It lists various construction items such as fences, foundations, structure, and electrical installations.

CDHU	38.01.100	9.11	Eletroduto de PVC rígido roscável de 1 1/2" - com acessórios	M	25,00	R\$ 64,11	R\$ 81,46	R\$ 2.036,45
CDHU	38.13.016	9.12	Eletroduto corrugado em polietileno de alta densidade, DN= 40 mm, com acessórios	M	70,00	R\$ 8,61	R\$ 10,94	R\$ 765,79
CDHU	39.21.060	9.13	Cabo de cobre flexível de 16 mm², isolamento 0,6/1kV - isolamento HEPR 90°C	M	100,00	R\$ 18,06	R\$ 22,95	R\$ 2.294,70
CDHU	42.05.200	9.14	Haste de aterramento de 5/8" x 2,4 m	un	2,00	R\$ 208,94	R\$ 265,48	R\$ 530,96
CDHU	38.04.040	9.15	Eletroduto galvanizado, médio de 3/4" - com acessórios	M	75,00	R\$ 47,54	R\$ 60,40	R\$ 4.530,32
CDHU	41.10.490	9.16	Poste telecônico reto em aço SAE 1010/1020 galvanizado a fogo, altura de 7,00 m	Un	2,00	R\$ 1.996,17	R\$ 2.536,33	R\$ 5.072,67
CDHU	41.11.100	9.17	Luminária retangular fechada para iluminação externa em poste, tipo pétala grande	Un	2,00	R\$ 423,51	R\$ 538,11	R\$ 1.076,22
CDHU	41.11.440	9.18	Suporte tubular de fixação em poste para 1 luminária tipo pétala	Un	2,00	R\$ 85,44	R\$ 108,56	R\$ 217,12
CDHU	41.31.070	9.19	Luminária LED quadrada de sobrepor com difusor prismático translúcido, 4000 K, fluxo luminoso de 1363 a 1800 lm, potência de 15 a 19 W	un	4,00	R\$ 228,05	R\$ 289,76	R\$ 1.159,04
CDHU	41.31.080	9.20	Luminária LED redonda de sobrepor com difusor recuado translúcido, 4000 K, fluxo luminoso de 1900 a 2000 lm, potência de 17 a 19 W	un	8,00	R\$ 174,88	R\$ 221,95	R\$ 1.775,59
SINAPI	97883	9.21	Caixa enterrada elétrica retangular, em concreto pré-moldado, fundo com brita, dimensões internas: 0,6x0,6x0,5 m.	UN	2,00	R\$ 476,48	R\$ 605,42	R\$ 1.210,83

			10.0 PISOS					R\$ 15.033,68
CDHU	54.01.220	10.1	Base de bica corrida	M²	5,00	R\$ 232,86	R\$ 295,87	R\$ 1.479,36
CDHU	11.01.130	10.2	Concreto usinado, fck = 25,0 MPa	M³	10,00	R\$ 519,37	R\$ 659,91	R\$ 6.599,12
CDHU	11.16.220	10.3	Nivelamento de piso em concreto com acabadora de superfície	M²	77,00	R\$ 16,17	R\$ 20,55	R\$ 1.582,01
CDHU	18.06.350	10.4	Assentamento de pisos e revestimentos cerâmicos com argamassa mista	M²	16,56	R\$ 84,49	R\$ 107,35	R\$ 1.777,77
CDHU	19.01.062	10.5	Peitoril e/ou soleira em granito, esp. 2cm e largura até 20 cm, acabamento polido	M	2,40	R\$ 179,55	R\$ 228,14	R\$ 547,53
CDHU	17.03.300	10.6	Rodapé em cimento desempenado e alisado com altura 5 cm	M	32,30	R\$ 27,73	R\$ 35,23	R\$ 1.138,05
CDHU	10.02.020	10.7	Armadura em tela soldada de aço	Kg	152,60	R\$ 9,85	R\$ 12,52	R\$ 1.909,85

			11.0 ESQUADRIAS					R\$ 48.486,84
CDHU	24.02.450	11.1	Grade de proteção para caixilhos	M²	5,80	R\$ 1.530,63	R\$ 1.944,82	R\$ 10.890,98
CDHU	24.02.810	11.2	Porta de abrir em chapa cega, sob medida (completa)	M²	1,68	R\$ 1.343,71	R\$ 1.707,32	R\$ 2.868,29
CDHU	23.20.330	11.3	Folha de porta lisa comum - 80 x 210 cm	Un	1,00	R\$ 315,26	R\$ 400,57	R\$ 400,57
CDHU	25.01.030	11.4	Caixilho em alumínio basculante com vidro, linha comercial	M²	4,00	R\$ 444,26	R\$ 564,48	R\$ 2.257,91
CDHU	25.02.060	11.5	Porta/portinhola em alumínio, sob medida (alçapão acesso laje)	M²	0,36	R\$ 893,71	R\$ 1.135,55	R\$ 408,80
CDHU	28.01.040	11.6	Ferragem completa com maçaneta tipo alavanca, para porta interna com 1 folha	cj	1,00	R\$ 427,85	R\$ 543,37	R\$ 543,37
CDHU	23.20.120	11.7	Guarnição de madeira	M	20,20	R\$ 9,36	R\$ 11,89	R\$ 240,23
CDHU	24.02.590	11.8	Porta de enrolar manual, cega ou vazada	M²	70,56	R\$ 344,40	R\$ 437,59	R\$ 30.876,68

			12.0 PINTURA					R\$ 18.711,69
CDHU	33.10.030	12.1	Tinta látex antimofa em massa, inclusive preparo (teto)	M²	16,56	R\$ 37,53	R\$ 47,69	R\$ 789,67
CDHU	33.10.050	12.2	Tinta acrílica em massa, inclusive preparo (paredes internas, externas e pilares)	M²	178,80	R\$ 35,95	R\$ 45,88	R\$ 8.167,24
CDHU	33.05.330	12.3	Verniz em superfície de madeira	M²	5,04	R\$ 30,99	R\$ 39,38	R\$ 198,45
CDHU	33.07.140	12.4	Pintura com esmalte alquídico em estrutura metálica	kg	1.470,60	R\$ 4,50	R\$ 5,72	R\$ 8.408,45
CDHU	33.11.050	12.5	Esmalte à base água em superfície metálica, inclusive preparo	M²	16,94	R\$ 53,33	R\$ 67,76	R\$ 1.147,87

			13.0 LIMPEZA FINAL DA OBRA					R\$ 2.020,25
CDHU	55.01.020	13.1	Limpeza final da obra	m²	100,00	R\$ 15,90	R\$ 20,20	R\$ 2.020,25

			TOTAL GERAL					R\$ 634.236,73
--	--	--	--------------------	--	--	--	--	-----------------------

Prefeitura Municipal de Itatiba, 28 de Janeiro de 2026

Marcio Aurélio Mariano Megda
Responsável Pela Secretaria de Meio Ambiente
Portaria 9066/2026

Cassio Augusto de Freitas
Encarregado de orçamentos prediais

**CRONOGRAMA FÍSICO / FINANCEIRO**

PLANILHA QUANTITATIVA E ORÇAMENTÁRIA – GALPÃO DE BENEFICIAMENTO DE RESÍDUOS VEGETAIS

ITEM	DISCRIMINAÇÃO	TOTAL DO ITEM	PRIMEIRO	SEGUNDO	TERCEIRO	QUARTO
		(% / R\$)	MÊS	MÊS	MÊS	MÊS
2.0	FECHAMENTOS	32,35%	60,00%	40,00%		
		205.153,30	123.091,98	82.061,32		
3.0	SERVIÇOS PRELIMINARES (OBRAS)	18,00%	70,00%	10,00%	10,00%	10,00%
		114.148,79	79.904,16	11.414,88	11.414,88	11.414,88
4.0	FUNDAÇÕES	5,94%	50,00%	50,00%		
		37.662,13	18.831,07	18.831,07		
5.0	ESTRUTURA	6,23%		50,00%	50,00%	
		39.535,82		19.767,91	19.767,91	
6.0	ALVENARIAS E FECHAMENTOS	3,80%	30,00%	70,00%		
		24.073,30	7.221,99	16.851,31		
7.0	COBERTURA	12,77%		20,00%	50,00%	30,00%
		80.968,44		16.193,69	40.484,22	24.290,53
8.0	INSTALAÇÃO HIDRÁULICA	3,24%		50,00%	50,00%	
		20.553,26		10.276,63	10.276,63	
9.0	INSTALAÇÃO ELÉTRICA	4,40%		50,00%	50,00%	
		27.889,24		13.944,62	13.944,62	
10.0	PISOS	2,37%			50,00%	50,00%
		15.033,68			7.516,84	7.516,84
11.0	ESQUADRIAS	7,64%			30,00%	70,00%
		48.486,84			14.546,05	33.940,79
12.0	PINTURA	2,95%				100,00%
		18.711,69				18.711,69
13.0	LIMPEZA FINAL DA OBRA	0,32%				100,00%
		2.020,25				2.020,25
TOTAL GERAL:		634.236,73				
DESEMBOLSO TOTAL DO MÊS (R\$):		MENSAL	R\$ 229.049,19	R\$ 189.341,42	R\$ 117.951,15	R\$ 97.894,98
		ACUM.	R\$ 229.049,19	R\$ 418.390,61	R\$ 536.341,76	R\$ 634.236,73
PERCENTUAL:		MENSAL	36,11%	29,85%	18,60%	15,44%
		ACUM.	36,11%	65,97%	84,56%	100,00%

Prefeitura Municipal de Itatiba, 28 de Janeiro de 2026

Márcio Aurélio D'Amato Megda
Responsável pela Secretária de Meio Ambiente
Portaria 9086/2026

Cassio Augusto de Freitas
Encarregado de orçamentos prediais

Verificação do BDI (conforme CE GEPAD 424/2013)

SEM DESONERAÇÃO

Parâmetros por Tipo de Obra:

Tipo de Obra	1 Quartil	Médio	3 Quartil
Construção de Edifícios	20,34%	22,12%	25,00%
Construção de Rodovias e Ferrovias	19,60%	20,97%	24,23%
Const. de Redes de Abast. de Água, de Esgoto e Const. Correlatas	20,76%	24,18%	26,44%
Const. e Manut. de Estações e Redes de Distribuição de Energia Elétrica	24,00%	25,84%	27,86%
Obras Portuárias, Marítimas e Fluviais	22,80%	27,48%	30,95%
Fornecimento de Materiais e Equipamentos	11,10%	14,02%	16,80%

1. A indicação de BDI pelo Tomador dentro dos limites acima deve ser acatada sem necessidade de justificativas.
2. O Tomador deve apresentar detalhamento do BDI, sendo admitido: Adm. Central, Seguro, Garantia, Risco, Despesas Financeiras, Lucro, Tributos.
3. Os percentuais de Impostos a serem adotados devem ser indicados pelo Tomador, conforme legislação vigente.
4. Os parâmetros indicados não consideram a desoneração sobre a folha de pagamento.
5. Para orçamentos desonerados incluir a alíquota de 4,50% no item impostos, referente a CPRB (Contribuição Previdenciária sobre a Receita Bruta).
6. Caso o BDI proposto esteja fora dos patamares acima, o detalhamento do BDI deve ser acompanhado de relatório técnico circunstanciado, justificando a adoção do percentual adotado para cada parcela do BDI, assinado pelo profissional responsável técnico do orçamento, usando como diretriz os percentuais apresentados na tabela abaixo.
7. Poderão ser adotados percentuais diferentes dos informados na tabela abaixo, levando-se sempre em consideração as peculiaridades de cada obra.

Verificação das Parcelas do BDI (verificar caso o BDI proposto esteja fora dos parâmetros):

Selecione o tipo de obra: **Construção de Edifícios**

Item	BDI Proposto	Parâmetros (conforme TCU 2622/2013)			Verificação	
		1 Quartil	Médio	3 Quartil		
		EDF_1	EDF_2	EDF_3		
Administração Central	AC	3,98%	3,00%	4,00%	5,50%	OK
Seguro	S	0,85%	0,80%	0,80%	1,00%	OK
Garantia	G	0,00%				
Risco	R	1,16%	0,97%	1,27%	1,27%	OK
Despesas Financeiras	DF	0,61%	0,59%	1,23%	1,39%	OK
Lucro	L	7,06%	6,16%	7,40%	8,96%	OK
Tributos	I	5,65%	conforme legislação específica			-
BDI	21,00%	→ fórmula utilizada, conforme Acórdão 2622/2013):				
		$BDI = \frac{(1 + AC + S + R + G)(1 + DF)(1 + L)}{(1 - I)} - 1$				

Impostos

PIS	0,65%	conforme legislação
COFINS	3,00%	conforme legislação
ISS	2,00%	alíquota e base cálculo a ser informado pelo Tomador
CPRB		4,5% para orçamentos desonerados
Outros		
Total Impostos	5,65%	

381. Uma questão que precisa ficar esclarecida é quanto à utilização equivocada dos parâmetros dos componentes para se determinar o valor final do BDI por meio da aplicação da fórmula do Acórdão 2.369/2011-TCU-Plenário. As estatísticas calculadas, tanto do BDI quanto de seus componentes, foram feitas separadamente, com os dados de cada variável considerados independentemente uns dos outros. Portanto, as médias e as faixas de referência obtidas são características individuais de cada parâmetro. Assim, constitui erro tomar os valores médios das faixas definidas no Quadro 15 e aplicá-los na fórmula esperando obter o valor máximo do BDI definido no Quadro 13. O mesmo se pode dizer em relação ao cálculo feito com os valores dos 1º e 3º quartis.

Documento assinado digitalmente
gov.br ANA MIRIAN OLIVEIRA
 Data: 06/09/2024 14:35:53-0300
 Verifique em <https://validar.iti.gov.br>

Documento assinado digitalmente
gov.br HERMINIO GEROMEL JUNIOR
 Data: 11/09/2024 16:34:49-0300
 Verifique em <https://validar.iti.gov.br>

Ana Mirian OLiveira
 Arquiteta e Urbanista
 CAU A27003-2, RRT 11730228

Herminio Geromel Junior
 Engenheiro Civil – CREA 0400299379-SP
 ART 2620241264616

BS

ELEVAÇÃO LATERAL ESQUERDA

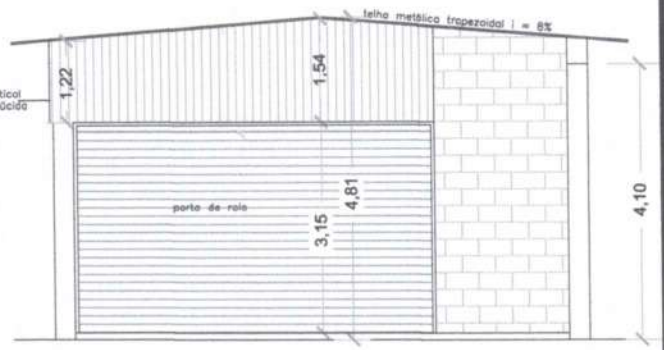
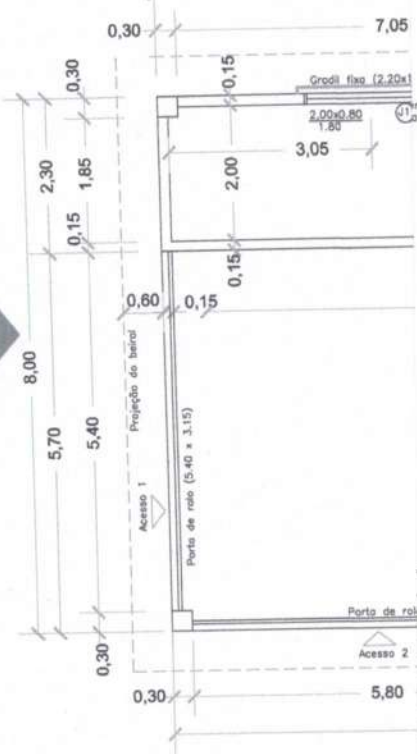

ELEVAÇÃO LATERAL DIREITA
Esc 1:75

PLANTA BAIXA - Galpão
Esc 1:75

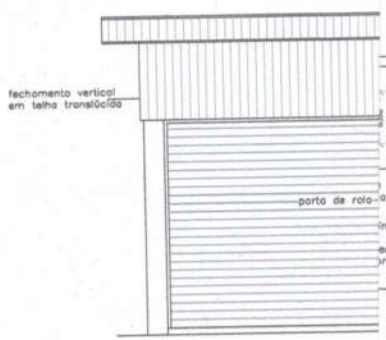
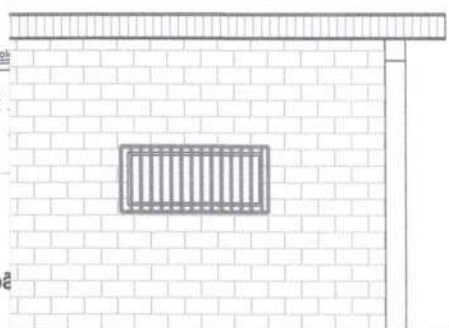

ELEVAÇÃO FRONTAL
Esc 1:75

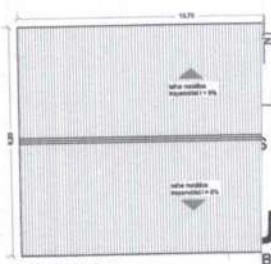
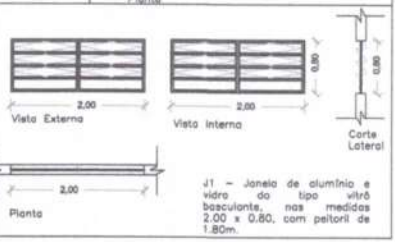
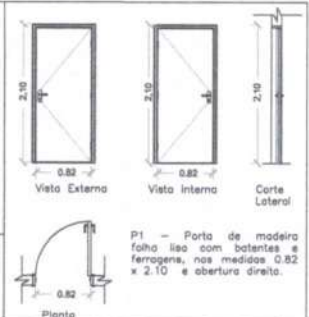

PLANTA BAIXA - Telhado
Esc 1:200

CIDADE DO MUNICÍPIO DE ITATIBA

BIENTE
RUA DO MUNICÍPIO DE ITATIBA - SP, CEP 13253-205

NTO: Projeto para execução de galpão de beneficiamento de resíduos vegetais na área do Jardim Botânico		Projeto Arquitetônico	FOLHA 01/02
Rua Cavalheiro José Ferrari, s/n, Parque Ferraz Costa, Itatiba/ SP			REVISÃO 00
Asso:	Área: 100 m²		
Escala:	Escala: indicada		



PLANTA DE IMPLANTAÇÃO ATUAL - Área de vegetais da arborização urbana
Esc1:500

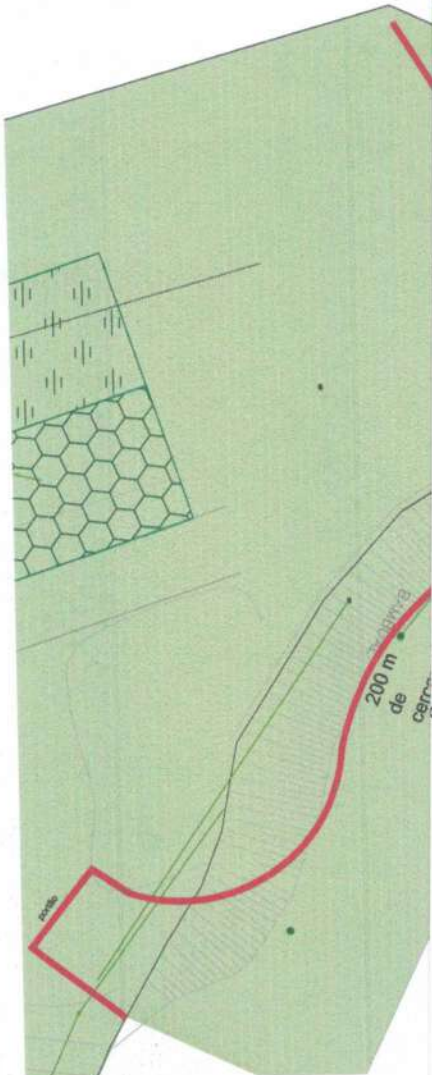

PLANTA DE IMPLANTAÇÃO ATUAL - CERDA
Esc1:500

- Acesso exclusivo de Veículos e Equipamentos destinados à área de Gestão de Resíduos Vegetais (Marcenaria, Trituração e Compostagem) e Produção de Mudas
- Pavimentação em Asfalto - Borracha
- Acesso à Visitação Pública e ao Estacionamento
- Pavimentação em Intertravado (Bloquete)

Memória de Cálculo:

Área de Corte = 7,52 m ²	Volume de Corte = 7,52 m ² x 10 m = 75,2 m ³
Área de Corte = 35,78 m ²	Volume de Corte = 35,78m ² x 27,33 m = 977,32 m ³
Área de Corte = 6,06 m ²	Volume de Corte = 35,78m ² x 36,35 m = 1.297,16 m ³
	Volume de Corte = 6,761 m ² x 6 m = 54,09 m ³
Volume total de Corte = 75,20 m ³ + 977,32 m ³ + 1.297,16m ³ + 54,09m ³ = 2.403,77 m ³	
Área de Grama (para contenção do talude) = 920 m ²	
Canalistas = 195,50 m	
Piso intertravado = 1284 m ²	
Asfalto - Borracha = 1371,50 m ²	
Cercamento = 350 m	

PREFEITURA DO MUNICÍPIO DE ITATIBA

SECRETARIA DE MEIO AMBIENTE
AVENIDA LUCIANO CONSOLINE, Nº 600, JARDIM DE LUCCA, ITATIBA - SP, CEP 13253-205



ASSUNTO: Projeto para execução de gestão de beneficiamento de resíduos vegetais na Área do Jardim Botânico	Projeto Arquitetônico	FOLHA
Local: Rua Cavalheiro José Ferrari, s/n, Parque Farias Costa, Itatiba/SP		02/02
Processo:		
DATA: 02/2026	Escala: Indecida	REVISÃO 00



PLANTA DE SITUAÇÃO - JARDIM BOTÂNICO EM IMAGEM DO GOOGLE EARTH
S/ ESC

DA DO MUNICÍPIO DE ITATIBA

Nº 600, JARDIM DE LUCCA , ITATIBA - SP, CEP 13253-205

PLANTA DE SITUAÇÃO - JARDIM BOTÂNICO

FOLHA

01/01

Antonio Ferraz Costa, Av. Cavalheiro José Ferrari, Rua Alfredo de Oliveira, s/n,
Jardim de Itatiba, Parque Ferraz Costa, Vi. Santa Cruz, Itatiba/ SP

Área:

S/ Esc

Eng.º Herminio Geromel Junior
Secretário de Meio Ambiente - CREA: 040.029.937-9/SP



Prefeitura do Município de Itatiba

017 - SECRETARIA DE MEIO AMBIENTE -

002 - PREFEITURA MUNICIPAL - PMI

REQUISIÇÃO DE

SERVIÇOS

Número RS 42 / 2026	Unidade Administrativa Requiritante 002.017.000.000.000 SECRETARIA DE MEIO AMBIENTE -	Usuário RC APELLISON
-------------------------------	---	--------------------------------

DISCRIMINAÇÃO DO PEDIDO

Item	Descrição	Unidade	Quantidade	Valor Unitário	Valor Estimado
1	2.02.28.0729-9 - Serviço	UN	1,000	0,0000	0,00

Contratação de empresa especializada para execução de galpão de beneficiamento de resíduos vegetais em áreas no Jardim Botânico.

Estimativa de Custo Total 0,00

Dotação Elemento da Despesa

Local Entrega: RUA: ANTONIO FERRAZ COSTA **Bairro:** VILA SANTA CRUZ

Observações Gerais 634 236,73

Estimativa de Custo Realizada na

Fonte de Recursos/Convênio

FUNDO MUNICIPAL DO MEIO AMBIENTE + FID

Justificativa da Compra

		Autorização do Responsável ____/____/2026
Depto. Requiritante 29/01/2026	Secretário 29/01/2026	



Prefeitura do Município de Itatiba

017 - SECRETARIA DE MEIO AMBIENTE -

002 - PREFEITURA MUNICIPAL - PMI

REQUISIÇÃO DE

SERVIÇOS

Número RS 42 / 2026	Unidade Administrativa Requirante 002.017.000.000.000 SECRETARIA DE MEIO AMBIENTE -	Usuário RC APELISON
-------------------------------	---	-------------------------------

DISCRIMINAÇÃO DO PEDIDO

Item	Descrição	Unidade	Quantidade	Valor Unitário	Valor Estimado
1	2.02.28.0729-9 - Serviço	UN	1,000	634.236,7300	634.236,73
Contratação de empresa especializada para execução de galpão de beneficiamento de resíduos vegetais em áreas no Jardim Botânico.					
Estimativa de Custo Total					634.236,73

Dotação

Elemento da Despesa

Local Entrega: RUA: ANTONIO FERRAZ COSTA

Bairro: VILA SANTA CRUZ

Observações Gerais

Estimativa de Custo Realizada na

Fonte de Recursos/Convênio

FUNDO MUNICIPAL DO MEIO AMBIENTE + FID

Justificativa da Compra

Depto. Requirante
29/01/2026

Secretário
29/01/2026

Autorização do Responsável
____/____/2026

90

**Secretaria Municipal de Governo
Seção de Licitações**

Processo: 9421/2025

Interessado: Prefeitura do Município de Itatiba

Assunto: Contratação de serviços de execução de galpão de beneficiamento

Itatiba, 06 de fevereiro de 2026.

**À
Secretaria de Governo**

Considerando publicação do Decreto Municipal nº 8.031/2024, segue processo para **controle dos valores do Plano de Contratação Anual**.

Após encaminhe-se à **Secretaria de Finanças**, para que seja realizada a reserva orçamentária da (s) requisição (ões) atualizada (s) RS 42/2026 e informado a procedência do recurso (**Próprio da Administração, Estadual ou decorrente de transferências voluntárias oriundas da União**).

Atenciosamente,

**Adriana Stocco
Seção de Licitações**





Processo nº 9421.2025

Interessada: Prefeitura Municipal de Itatiba

Assunto: Contratação de empresa especializada para execução de galpão de beneficiamento de resíduos vegetais em áreas no jardim botânico, localizados no município de Itatiba-SP.

CERTIFICO que a(s) Secretaria(s) requisitante(s) informou(aram) que a(s) despesa(s) estimada(s) nos presentes autos encontra(m)-se prevista(s) no Plano de Contratação Anual de 2026 e, consultando o planejamento realizado pela(s) mesma(s), verificamos que tal informação procede.

Itatiba, 06 de fevereiro de 2026.

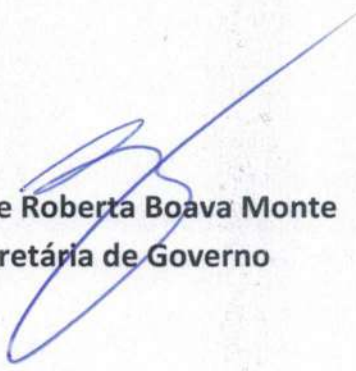
Jackeline Roberta Boava Monte
Secretária de Governo



Governo do Estado de São Paulo
Secretaria da Justiça e Cidadania
Fundo Estadual de Defesa Dos Interesses Difusos

TERMO

CONVÊNIO SJC/FID nº _____/2025
PROCESSO SEI nº 387.00001601/2023-10

Termo de Convênio que entre si celebram o **ESTADO DE SÃO PAULO**, por intermédio do **CONSELHO GESTOR DO FUNDO ESTADUAL DE DEFESA DOS INTERESSES DIFUSOS**, e o **MUNICÍPIO DE ITATIBA** para execução do Projeto *"Recuperação de área urbana degradada por meio da implantação de floresta experimental (área verde) e gestão sustentável dos resíduos de supressão de árvores no jardim botânico."* com utilização de recursos do Fundo Estadual de Defesa dos Interesses Difusos – FID.

O **ESTADO DE SÃO PAULO**, por intermédio do **CONSELHO GESTOR DO FUNDO ESTADUAL DE DEFESA DOS INTERESSES DIFUSOS**, neste ato representado pelo Secretário da Justiça e Cidadania e Presidente do Conselho Gestor, **Fábio Prieto de Souza**, doravante denominada **CONCEDENTE**, nos termos do artigo 5º, §2º, da Lei nº 6.536, de 13 de novembro de 1989, alterada pela Lei nº 13.555, de 09 de Junho de 2009, em decorrência da aprovação do projeto pelo **CONSELHO GESTOR DO FUNDO ESTADUAL DE DEFESA DOS INTERESSES DIFUSOS** e o **MUNICÍPIO DE ITATIBA**, neste ato representado por **THOMÁS ANTONIO CAPELETTO DE OLIVEIRA**, doravante denominada **CONVENENTE**, resolvem celebrar o presente convênio, de acordo com as normas contidas na Constituição Federal de 1988; na Lei Complementar federal nº 101, de 04 de maio de 2000; na Lei Federal nº 14.133, de 1º de abril de 2021, na Lei nº 6.536, de 13 de novembro de 1989, alterada pela Lei nº 13.555, de 09 de Junho de 2009 e no Decreto nº 66.173, de 26 de outubro de 2021, e com o constante do Processo nº **387.00001601/2023-10**, mediante as cláusulas e condições seguintes:

CLÁUSULA PRIMEIRA – Do Objeto

O presente convênio tem como objeto a execução do Projeto *"Recuperação de área urbana degradada por meio da implantação de floresta experimental (área verde) e gestão sustentável dos resíduos de supressão de árvores no jardim botânico."*

Parágrafo Primeiro – O Plano de Trabalho, de fls. 10 à 19 (doc 0047856121) do Processo SEI nº **387.00001601/2023-10**, é parte integrante deste Convênio,

independentemente da sua transcrição.

Parágrafo Segundo – O Plano de Trabalho poderá ser alterado para melhor adequação técnica, desde que as modificações não acarretem alteração do seu objeto.

Parágrafo Terceiro – As alterações referidas no parágrafo anterior deverão ser submetidas para apreciação e aprovação pelo Conselho Gestor do FID, e serão formalizadas mediante termo aditivo a ser assinado pelos partícipes.

CLÁUSULA SEGUNDA – Das Atribuições dos Partícipes

I – Constituem atribuições do Conselho Gestor do FID:

- a) aprovar os procedimentos técnicos e operacionais necessários à execução do Projeto;
- b) examinar e aprovar, quando propostas, as excepcionais reformulações do Plano de Trabalho, vedada alteração da natureza do objeto pactuado;
- c) transferir os recursos financeiros previstos para execução deste Convênio, na forma estabelecida no cronograma de desembolso do Plano de Trabalho, observadas as disponibilidades financeiras e as normas legais pertinentes, especialmente o artigo 10, § 2º, do Decreto nº 66.173/2021;
- d) coordenar, supervisionar, fiscalizar e avaliar a execução deste Convênio, diretamente ou por seus Gestores nomeados;
- e) examinar e aprovar as prestações de contas dos recursos e da contrapartida, em havendo;
- f) estabelecer prazo para que a CONVENENTE adote as providências necessárias para o exato cumprimento das atribuições deste Convênio, sempre que detectada uma irregularidade;
- g) atestar, ao final do ajuste, a conclusão e o regular desenvolvimento do Projeto.

II – Constituem atribuições da CONVENENTE:

- a) cumprir os prazos estabelecido no item 12.4 do edital;
 - a.1) Após o início da vigência do convênio deverão ser observados os seguintes prazos, sob pena de rescisão da avença (item 12.4 do edital):
 - I) publicação do edital de licitação no prazo máximo de 90 (noventa) dias, se o caso;
 - II) início da execução do objeto no prazo máximo de 120 (cento e vinte) dias, se o caso;
 - III) início das obras de no máximo 150 (cento e cinquenta) dias, se o caso.
 - a.2) Excepcionalmente, os prazos indicados no subitem anterior poderão ser prorrogados pelo Conselho Gestor do FID, após a apresentação de justificativa relevante.

b) executar direta ou indiretamente os trabalhos necessários à consecução do objeto a que alude este Convênio, observando os critérios de qualidade técnica, os prazos e os custos previstos;

c) efetuar a devolução dos recursos transferidos pelo FID, atualizados monetariamente e acrescidos de juros legais, desde a data do recebimento pela Taxa Selic, acrescidos de multa no importe de 10% nos seguintes casos:

c.1) quando não for apresentada no prazo exigido ou rejeitada a prestação de contas

c.2) quando os recursos forem utilizados em finalidades diversas das estabelecidas neste Convênio;

c.3) o objeto não for executado por culpa da CONVENIENTE;

d) aplicar, obrigatoriamente, os saldos de convênio, enquanto não utilizados, em fundo de aplicação financeira lastreado em títulos da dívida pública federal pós-fixados, com rentabilidade atrelada à Taxa Selic e liquidez diária;

e) aplicar integralmente os recursos repassados pelo FID, no desenvolvimento das atividades previstas no Plano de Trabalho;

f) havendo economia na licitação, a aplicação dos recursos aprovados pelo Conselho Gestor do FID no projeto será proporcional ao percentual de desconto obtido no certame, sendo que eventuais saldos financeiros remanescentes dos recursos públicos transferidos, inclusive os provenientes das receitas obtidas das aplicações financeiras realizadas, serão devolvidos ao Fundo Estadual de Defesa dos Interesses Difusos por ocasião da conclusão, denúncia, rescisão ou extinção do convênio;

g) recolher à conta do FID o valor correspondente a rendimentos de aplicação no mercado financeiro, referente ao período compreendido entre a liberação do recurso e a sua utilização, devendo os respectivos demonstrativos integrarem a prestação de contas;

h) solicitar autorização prévia do Conselho Gestor para a utilização dos rendimentos auferidos com a aplicação financeira dos recursos ou com a economia obtida na licitação, discriminando materiais e serviços a serem adquiridos e sua necessidade para execução do projeto;

i) prestar contas da execução do ajuste mediante a apresentação de relatório mensal de cumprimento do objeto (de desempenho técnico), relatórios de prestação de contas parcial e anual, e relatório final de cumprimento do objeto, em conformidade com a cláusula décima primeira do presente ajuste;

j) cumprir as disposições de compras e contratações da legislação federal vigente;

k) apresentar os relatórios de execução físico-financeira deste Convênio,

compatível com a liberação dos recursos, devidamente aprovados pelo CONVENENTE, no prazo estabelecido neste convênio ou quando solicitado pelo FID;

l) propiciar, na sede do CONVENENTE, os meios e as condições necessárias para que os Gestores nomeados possam realizar as inspeções referentes ao andamento das atividades do Projeto;

m) arcar com quaisquer ônus de natureza trabalhista, previdenciária ou social, acaso decorrentes da execução dos trabalhos que desenvolver no âmbito do Projeto;

n) arcar, a título de contrapartida adicional, com os custos e despesas que venham a superar o valor repassado pelo FID, em conformidade com o Plano de Trabalho;

o) requerer, quando necessário e justificado, a prorrogação do prazo de execução previsto no Plano de Trabalho;

p) compatibilizar o objeto deste Convênio com normas e procedimentos previstos na legislação municipal, estadual e federal;

q) restituir eventual saldo de recursos ao FID, inclusive os provenientes das receitas obtidas das aplicações financeiras, no prazo de 30 (trinta) dias da conclusão do presente Convênio;

r) arcar com o valor da contrapartida, conforme estabelecido no Plano de Trabalho;

r.1) a CONVENENTE depositará integralmente o valor da contrapartida financeira concomitantemente com o recebimento da parcela única de recursos financiados pelo FID;

r.2) a não aplicação dos recursos da contrapartida constante da proposta apresentada e aprovada pelo Conselho Gestor do FID será considerada como descumprimento da avença, ficando a CONVENENTE ciente da obrigação da devolução integral dos recursos disponibilizados pelo Fundo Estadual de Defesa dos Interesses Difusos, com juros e correção monetária pela Taxa Selic desde a data da respectiva disponibilização da quantia;

s) observar, nas operações de tratamento de dados pessoais necessárias à fiel execução deste ajuste, as disposições da Lei federal nº 13.709, de 14 de agosto de 2018 – Lei Geral de Proteção de Dados Pessoais.

CLÁUSULA TERCEIRA – Do Valor e do Recurso Orçamentário

O valor total do Convênio é de **R\$ 1.201.061,47 (um milhão, duzentos e um mil e sessenta e um reais e quarenta e sete centavos)**, sendo **R\$ 999.426,40 (novecentos e noventa e nove mil, quatrocentos e vinte e seis reais e quarenta centavos)** de

responsabilidade do FID e **R\$ 201.635,07 (duzentos e um mil, seiscentos e trinta e cinco reais e sete centavos)** o valor oferecido em contrapartida pela CONVENENTE.

Parágrafo Primeiro – Os recursos de responsabilidade do FID onerarão o Programa de Trabalho: 14.422.1703.5995-0000 – Defesa de Interesses Difusos, Unidade Gestora: 17030 – FED – INTERESSES DIFUSOS – FID, Gestão: 17001 – Secretaria da Justiça e Cidadania, Natureza da Despesa: 444051 e Fonte de Recursos: 27593042.

Parágrafo Segundo – A CONVENENTE deverá comprovar a existência dos recursos na Lei Orçamentária Anual do Município, no momento da assinatura deste convênio, por meio de nota de empenho, renovando-se essa obrigação no início de cada exercício financeiro, de acordo com o cronograma previsto no Plano de Trabalho.

CLÁUSULA QUARTA – Da Liberação dos Recursos

O FID transferirá os recursos previstos na CLÁUSULA TERCEIRA em favor da CONVENENTE, em conta específica no Banco do Brasil, vinculada ao convênio.

Parágrafo Primeiro – A movimentação dos referidos recursos será exclusivamente efetuada para o pagamento de despesas previstas no Plano de Trabalho, mediante cheque nominativo ao credor, ordem bancária ou transferência eletrônica em que fiquem identificadas suas destinações e o credor, vedada a aplicação em finalidade diversa, ainda que em caráter emergencial.

Parágrafo Segundo – A liberação da importância referida na CLÁUSULA TERCEIRA será feita nos termos do artigo 10, § 2º, do Decreto nº 66.173/2021 alterado pelo Decreto 64.484/2024, de acordo com o cronograma de desembolso, previsto no Plano de Trabalho.

CLÁUSULA QUINTA – Da Utilização Do Pessoal

A utilização temporária de pessoal que se tornar necessária para execução do objeto deste Convênio, não configura vínculo empregatício, de qualquer natureza, nem gerará qualquer tipo de obrigação trabalhista ou previdenciária para o CONCEDENTE.

CLÁUSULA SEXTA – Da Ação Promocional

Em todas as ações de divulgação ou promocionais relacionadas com o objeto do presente Convênio, será obrigatoriamente destacada a participação do FID, vinculado à Secretaria da Justiça e Cidadania do Estado de São Paulo, ficando vedada a utilização de nomes, símbolos ou imagens que caracterizem promoção pessoal ou de autoridades ou servidores públicos, nos termos do disposto no §1º do artigo 37 da Constituição Federal.

CLÁUSULA SÉTIMA – Da Vigência

O prazo de vigência do presente Convênio é de **24 (vinte e quatro)** meses, a contar da data de sua assinatura.

Parágrafo Primeiro – Havendo motivo relevante e interesse dos partícipes, o presente convênio poderá ser prorrogado pelo prazo necessário à conclusão de seu objeto, até o limite de 5 (cinco) anos, mediante assinatura de termo aditivo.

Parágrafo Segundo – O Convênio somente poderá ser alterado mediante proposta da CONVENENTE ao FID, devidamente justificada, a ser apresentada no prazo mínimo de 90 (noventa) dias antes do término de sua vigência, sendo vedado o aditamento com intuito de alterar o objeto do presente instrumento.

Parágrafo Terceiro – A proposta de aditamento será analisada e submetida à análise do Conselho Gestor do FID, desde que comprovado que o objeto já esteja em execução ou a licitação já publicada, ou em decorrência de caso fortuito, força maior ou culpa de terceiros, devidamente justificados na solicitação.

CLÁUSULA OITAVA – Da Destinação dos Bens

Os bens materiais e equipamentos adquiridos com recursos financeiros repassados pelo FID, no âmbito do presente Convênio, integrarão o patrimônio da CONVENENTE, após a aprovação da Prestação de Contas Final do Convênio.

CLÁUSULA NONA – Da Fiscalização e Controle

É assegurada ao FID a prerrogativa de exercer, por si ou por terceiros, a fiscalização da execução do objeto deste Convênio.

Parágrafo Único – Fica facultado ao FID assumir ou transferir a execução do Convênio, no caso de paralisação injustificada pela CONVENENTE, ou de fato relevante, a fim de evitar a descontinuidade do objeto.

CLÁUSULA DÉCIMA – Da Glosa Das Despesas

Serão glosadas as despesas porventura realizadas com finalidade diversa da estabelecida neste ajuste, ainda que em caráter de urgência, com posterior cobertura, e especialmente:

a) despesas a título de taxa de administração, gerência ou similar, bem como a contratação de pessoal a qualquer título, exceto de serviços de terceiros, diretamente vinculados à execução do objeto do Convênio;

b) despesas em data anterior ou posterior a vigência deste instrumento, ou atribuir-lhes efeitos financeiros retroativos;

c) despesas com multas, juros ou correção monetária, decorrentes de pagamentos ou recolhimentos fora do prazo;

d) despesas relativas à prestação de serviços de consultoria, assistência técnica ou assemelhada, por servidor ou empregado da Administração Pública, que pertença, esteja lotado ou em exercício no quadro funcional de qualquer dos partícipes ou de qualquer outro órgão ou entidade da Administração Pública;

e) despesas de aplicação dos recursos no mercado financeiro, excetuadas as autorizadas por lei;

f) demais despesas vedadas pelo Manual Básico para Apresentação de Projetos Edital FID 2021.

CLÁUSULA DÉCIMA PRIMEIRA – Da Prestação de Contas

A CONVENIENTE prestará contas da execução do ajuste mediante a apresentação de:

- a) relatório mensal de cumprimento do objeto (de desempenho técnico);
- b) relatórios financeiros de prestação de contas parcial e anual; e
- c) relatório final de cumprimento do objeto.

Parágrafo Primeiro – O relatório mensal de cumprimento do objeto (de desempenho técnico) destina-se ao acompanhamento e à avaliação técnica dos resultados obtidos, e deverá ser entregue à CONCEDENTE até o dia 10 do mês subsequente ao período a que se refira, observando-se os itens 17.1 e 21.1 do Manual Básico para Apresentação de Projetos FID 2021.

Parágrafo Segundo – Os relatórios financeiros parcial e anual observarão as normas estabelecidas pelas diretrizes do Conselho Gestor do Fundo Estadual de Defesa dos Interesses Difusos, especialmente pelo Manual Básico para Apresentação de Projetos FID 2021, e os preceitos da Instrução TCE nº 1/2024.

Parágrafo Terceiro – O relatório parcial de prestação de contas deve ser apresentado no prazo de 30 (trinta) dias antes do repasse dos recursos previstos no cronograma de desembolso, através de ofício de encaminhamento, acompanhado dos documentos previstos no item 21.2.4 do Manual Básico para Apresentação de Projetos FID 2021.

Parágrafo Quarto – O relatório anual de prestação de contas deve ser apresentado até o dia 28 de fevereiro de exercício financeiro subsequente a execução deste convênio, acompanhado dos documentos previstos no item 21.2.6 do Manual Básico para Apresentação de Projetos FID 2021 e Instrução TCE nº 1/2024.

Parágrafo Quinto – O relatório final de prestação de contas deve ser apresentado em até 60 (sessenta) dias após o término da vigência estabelecida no convênio e aditivos, acompanhado dos documentos previstos no item 21.2.5 e 24 do Manual Básico para Apresentação de Projetos FID 2021.

Parágrafo Sexto – O relatório final de cumprimento do objeto deve ser apresentado em até 60 (sessenta) dias após o término da vigência estabelecida no convênio e aditivos, em Ofício a ser dirigido ao Presidente do Conselho Gestor do FID, acompanhado dos documentos previstos no item 23 do Manual Básico para Apresentação de Projetos FID 2021.

Parágrafo Sétimo – A conclusão do Projeto será atestada pelo FID, após análise dos Gestores formalmente designados pelo CONCEDENTE.

Parágrafo Oitavo – Os originais das faturas, notas fiscais, recibos e quaisquer outros documentos comprobatórios de despesas serão emitidos em nome da CONVENENTE, e mantidos em arquivos em boa ordem, no próprio local em que forem contabilizados, à disposição dos órgãos fiscalizadores (de controle interno e externo), em conformidade com as disposições da Instrução TCE nº 1/2024.

Parágrafo Nono – Caso o cronograma de desembolso preveja o repasse dos recursos em parcela única, os documentos relativos ao relatório parcial de prestação de contas deverão ser apresentados em conjunto com o relatório anual de prestação de contas.

CLÁUSULA DÉCIMA SEGUNDA – Da Auditoria Independente

A auditoria independente deverá ser contratada pela CONVENENTE, às expensas da sua contrapartida, em conformidade com os itens 14.5 e 14.6 do Edital de Chamamento Público nº 1 SJC/FID/2021.

CLÁUSULA DÉCIMA TERCEIRA – Da Restituição dos Recursos

Quando os recursos forem utilizados em finalidade diversa da estabelecida neste instrumento ou a prestação de contas não for apresentada no prazo exigido, ou for rejeitada, bem como não for executado o objeto da avença por culpa da CONVENENTE, ressalvadas as hipóteses de caso fortuito ou força maior, devidamente comprovada, CONVENENTE deverá restituir o valor recebido, acrescido de juros e correção monetária calculados pela Taxa Selic e multa, a partir da data de seu recebimento.

CLÁUSULA DÉCIMA QUARTA – Da Rescisão e da Denúncia

O Convênio poderá ser rescindido por infração legal ou descumprimento total ou parcial das cláusulas ora pactuadas, ou pela superveniência de norma legal ou evento que o torne material ou formalmente inexecutável.

Parágrafo Primeiro – Este Convênio poderá ser denunciado pelos partícipes, por desinteresse unilateral ou consensual, observado o aviso prévio de 30 (trinta) dias.

Parágrafo Segundo – Ocorrendo a denúncia ou a rescisão deste Convênio, ficam os partícipes responsáveis pelas obrigações decorrentes do prazo em que tenha vigido este instrumento, creditando-se lhes, igualmente, os benefícios adquiridos no mesmo período.

CLÁUSULA DÉCIMA QUINTA – Da Entrega do Objeto

A conveniente deverá comunicar a conclusão do projeto por meio de Ofício a ser encaminhado ao Expediente da Secretaria Executiva do FID, acompanhado do relatório final de cumprimento do objeto a que se refere o parágrafo sexto da cláusula décima primeira, solicitando a designação de data para a realização de vistoria técnica, com a finalidade de que se verifique a integral execução do objeto do convênio.

Parágrafo Único – Se o gestor do convênio identificar a existência de pendências, concederá à Conveniente prazo de 30 (trinta) dias para sua regularização, ficando a conveniente responsável por encaminhar à Secretaria Executiva do FID novo relatório, acompanhado de relatório fotográfico, em que que esteja demonstrada a regularização da pendência.

CLÁUSULA DÉCIMA SEXTA – Das Dúvidas

As dúvidas suscitadas pela CONVENIENTE na execução deste Convênio serão dirimidas pela Secretaria Executiva do FID, ou quando for o caso, pelo Conselho Gestor.

CLÁUSULA DÉCIMA SÉTIMA – Das Comunicações e Registros das Ocorrências

As comunicações relativas ao presente Convênio serão consideradas como regularmente feitas quando entregues ou enviadas por ofício ou e-mail, desde que subscritos pelos representantes dos partícipes indicados no preâmbulo deste instrumento ou pelos gestores formalmente designados.

Parágrafo Primeiro – As comunicações dirigidas à CONVENIENTE deverão ser encaminhadas ao seguinte endereço: Rodovia Luciano Consolini, 600 - Jardim de Lucca - Itatiba/SP ou e-mail: tcapeletto@governo.itatiba.sp.gov.br, casouza@meioambiente.itatiba.sp.gov.br.

Parágrafo Segundo – As comunicações dirigidas ao FID deverão ser encaminhadas à Secretaria da Justiça e Cidadania, no seguinte endereço: Pátio do Colégio, nº 184, 2º andar, Sala FID, CEP 01016-040, Centro, São Paulo/SP ou para o e-mail fid@justica.sp.gov.br.

Parágrafo Terceiro – As alterações de endereço, e-mail ou telefone dos partícipes deverão ser imediatamente comunicadas por escrito.

CLÁUSULA DÉCIMA OITAVA – Da Publicação

A eficácia do presente convênio fica condicionada à publicação do respectivo extrato no Diário Oficial do Estado, a qual deverá ser providenciada pelo Estado de São Paulo no prazo de até 10 (dez) dias úteis a contar da respectiva assinatura, e, na íntegra e no mesmo prazo, na página do sítio oficial da Administração Pública na internet.

CLÁUSULA DÉCIMA NONA – Da Indicação dos Gestores e Fiscais

Os partícipes indicarão, imediatamente após a assinatura deste instrumento, os respectivos representantes responsáveis pela gestão e fiscalização da execução deste convênio, os quais poderão ser substituídos mediante prévia comunicação por escrito.

CLÁUSULA VIGÉSIMA – Do Foro

Para dirimir os conflitos decorrentes da execução deste Convênio, fica eleito o foro da Capital do Estado de São Paulo, com renúncia expressa a qualquer outro, por mais privilegiado que seja.

E, para validade do que pelos partícipes foram pactuados, firmam este Instrumento em 03 (três) vias de igual teor e forma, para que surtam seus jurídicos e legais efeitos.

FÁBIO PRIETO DE SOUZA
PRESIDENTE DO CONSELHO GESTOR DO FUNDO ESTADUAL DE
DEFESA DOS INTERESSES DIFUSOS – FID

THOMÁS ANTONIO CAPELETTO DE OLIVEIRA
PREFEITO DO MUNICÍPIO DE ITATIBA

Testemunhas:

Nome: _____ Nome: _____

RG nº _____ RG nº: _____



Documento assinado eletronicamente por **Fábio Prieto De Souza, Secretário de Estado**, em 13/03/2025, às 22:01, conforme horário oficial de Brasília, com o emprego de certificado digital emitido no âmbito da ICP-Brasil, com fundamento no Decreto Estadual nº 67.641, de 10 de abril de 2023.



Documento assinado eletronicamente por **Thomás Antônio Capeletto de Oliveira, Usuário Externo**, em 17/03/2025, às 14:27, conforme horário oficial de Brasília, com fundamento no Decreto Estadual nº 67.641, de 10 de abril de 2023.



A autenticidade deste documento pode ser conferida no site https://sei.sp.gov.br/sei/controlador_externo.php?acao=documento_conferir&id_orgao_acesso_externo=0, informando o código verificador **0058745427** e o código CRC **BE748114**.

Galpão Jardim Botânico

6 mensagens

Leila Cristina da Silva <lsilva@financas.itatiba.sp.gov.br>
Para: Marcio Aurelio Ulhano Megda <mamegda@meioambiente.itatiba.sp.gov.br>

11 de fevereiro de 2026 às 16:00

Boa tarde Márcio,

Recebemos o processo nº 9421/2025 de execução de galpão de beneficiamento de resíduos no Jardim Botânico para reserva.
De acordo com o item VI do TR, a fonte de recurso a ser utilizada é:
Conta 1: FID - Convênio SJC/FID nº 162/2025
Conta2: FMMA

Poderia, por gentileza informar se já foi solicitada a criação do vínculo deste convênio. Caso seja possível, poderia enviar também uma cópia do mesmo?

Qual o valor deve ser reservado para cada recurso?
Valor total da requisição - R\$ 634.236,73

Fico no aguardo do retorno para dar andamento ao processo.

Atenciosamente,

Leila Silva
Prefeitura Municipal de Itatiba
Secretaria de Finanças
Fone : (11) 3183-0630 Ramal: 1658

Marcio Aurelio Ulhano Megda <mamegda@meioambiente.itatiba.sp.gov.br>
Para: Leila Cristina da Silva <lsilva@financas.itatiba.sp.gov.br>

Oi, Leila. Bom dia!
Encaminho informações referentes ao processo do FID.

Qual ao vínculo, o que temos são esses dados bancários:



Conta Corrente		CNPJ	Posição				
Nome PMIMEIOAMBIENTE - FID		50.122.571/0001-77	Janeiro/2025				
Agência (prefixo/dv) 0799-4	GS 55	Conta nº/dv 64.543-5	Data da abertura 08.03.2022				
Data	Dia	Histórico	Lote	Banco	Origem	Documento	Valor - R\$
08.03.2022		Saldo anterior					
*** A CONTA NAO FOI MOVIMENTADA ***							
Bloqueado - R\$		Disponível - R\$	CPMF cobrado - R\$	Vencimento	Limite - R\$		
0,00		0,00 C	0,00				

At,te

----- Forwarded message -----
De: **Cassio Augusto de Freitas** <cfreitas@meioambiente.itatiba.sp.gov.br>
Date: qui., 12 de fev. de 2026 às 07:19
Subject: Re: Galpão Jardim Botânico
To: Marcio Aurelio Ulhano Megda <mamegda@meioambiente.itatiba.sp.gov.br>

Bom dia Marcio!

De acordo com informações constantes no FID e passadas pela Camila nesse primeiro momento a prefeitura arcará com a contrapartida de valores referentes a serviços preliminares assim:

valores brutos da licitação

FMA = R\$ 127.043,01
FID = R\$ 507.193,72

Quanto a criação do vínculo não tenho a informação

atenciosamente
Cassio Freitas

Encarregado de Orçamentos Prediais
Secretaria de Meio Ambiente e Agricultura
Tel.: (11) 3183-0630 Ramal 1891

Em qua., 11 de fev. de 2026 às 17:18, Marcio Aurelio Ulhano Megda <mamegda@meioambiente.itatiba.sp.gov.br> escreveu:

----- Forwarded message -----
De: **Camila Prado Cenciani de Souza** <casouza@meioambiente.itatiba.sp.gov.br>
Date: qua., 11 de fev. de 2026 às 17:11
Subject: Re: Galpão Jardim Botânico
To: Marcio Aurelio Ulhano Megda <mamegda@meioambiente.itatiba.sp.gov.br>

Oi!

Nem tenho ideia sobre essas informações. Sugiro você conversar com a Ana Mirian e com o Cássio que estão levantando os custos e tocando esse processo licitatório.

Atenciosamente,

Camila P. Genciani de Souza
Encarregada de Paisagismo de Praças, Canteiros, Jardins e Áreas Verdes
Engenheira Agrônoma (ESALQ/USP)
Mestre em Gestão de Recursos Agroambientais (IAC)
Especialista em Arborização Urbana (UNIFESP) e em Paisagismo (UNESP)
Seção de Paisagismo da Secretaria de Meio Ambiente da Prefeitura de Itatiba
E-mail: casouza@meioambiente.itatiba.sp.gov.br
Telefone: 55-11- 3183 0750 (ramal 1804 somente para ligações internas)

Em qua., 11 de fev. de 2026 às 16:02, Marcio Aurelio Ulhano Megda <mamegda@meioambiente.itatiba.sp.gov.br> escreveu:

Oi, Camila...

Será que você tem essa informação para me passar?

Obrigado!

[Texto das mensagens anteriores oculto]

MARCIO AURELIO ULHANO MEGDA

Secretaria de Meio Ambiente
Prefeitura do Município de Itatiba
Av. Luciano Consoline, 600 - Jd. de Lucca - Itatiba/SP
Fone: (11) 3183-0750

MARCIO AURELIO ULHANO MEGDA

Secretaria de Meio Ambiente
Prefeitura do Município de Itatiba
Av. Luciano Consoline, 600 - Jd. de Lucca - Itatiba/SP
Fone: (11) 3183-0750

MARCIO AURELIO ULHANO MEGDA

Secretaria de Meio Ambiente
Prefeitura do Município de Itatiba
Av. Luciano Consoline, 600 - Jd. de Lucca - Itatiba/SP
Fone: (11) 3183-0750

Leila Cristina da Silva <lsilva@financas.itatiba.sp.gov.br>
Para: Marcio Aurelio Ulhano Megda <mamegda@meioambiente.itatiba.sp.gov.br>

12 de fevereiro de 2026 às 09:42

Bom dia Márcio,

Você poderia por favor me enviar o termo do convênio, para que possamos cadastrar o vínculo?

Obrigada.

Leila Silva

Prefeitura Municipal de Itatiba
Secretaria de Finanças
Fone : (11) 3183-0630 Ramal: 1658

[Texto das mensagens anteriores oculto]

Marcio Aurelio Ulhano Megda <mamegda@meioambiente.itatiba.sp.gov.br>
Para: Leila Cristina da Silva <lsilva@financas.itatiba.sp.gov.br>

12 de fevereiro de 2026 às 09:51

Oi, segue.

[Texto das mensagens anteriores oculto]

 Itatiba_Termo_1.pdf
84K

Leila Cristina da Silva <lsilva@financas.itatiba.sp.gov.br>
Para: Marcelo Ferrari <mferrari@financas.itatiba.sp.gov.br>

12 de fevereiro de 2026 às 09:53

Marcelo,

Segue informações para a criação de vínculo.

At.te.

Leila Silva

Prefeitura Municipal de Itatiba
Secretaria de Finanças
Fone : (11) 3183-0630 Ramal: 1658

[Texto das mensagens anteriores oculto]

 Itatiba_Termo_1.pdf
84K

Marcelo Ferrari <mferrari@financas.itatiba.sp.gov.br>
Para: Leila Cristina da Silva <lsilva@financas.itatiba.sp.gov.br>

12 de fevereiro de 2026 às 10:05

Leila, bom dia

Segue o vínculo criado:

02.100.0246 - CONVÊNIO SJC/FID 162/2025



PREFEITURA MUNIC DE ITATIBA

AV. LUCIANO CONSOLINE
CEP: 13253-205

CNPJ: 50.122.571/0001-77

NOTA DE RESERVA

02.00.00 - Prefeitura Municipal
02.17.00 - SECRETARIA MUNICIPAL DE MEIO AMBIENTE
02.17.02 - FUNDO MUNICIPAL DE MEIO AMBIENTE - FMMA

Reserva Centro de Custo		Sub-Elen 99 - OUT OBRAS E INSTALAÇÕES	Número 1115	Folha 1
Documento	Data 12/02/2026	Requisição 20100042	Processo 9421/2025	

Dotação		Nro Reduzido	Classificação Funcional
Natureza da Despesa 4.4.90.51.00 - OBRAS E INSTALAÇÕES		1011	18.541.0009.1.040 - IMPLANT/EXECUÇÃO PROJETOS AMBIENTA
Vínculo 93.100.0013 - FMMA - FUNDO MUNIC MEIO AMBIENTE			

Credor		CPF_CNPJ	Telefone
Razão Social / Fornecedor			
Endereço	Cidade		

Valores		Reservado Anterior	Reserva	Saldo Atual
Dotação Autorizada	127.043,01	0,00	127.043,01	0,00

Item	Quantidade	Unidade	Descrição	Valor Unitário	Valor Total
1	1		Contratação de empresa especializada para execução de galpão de beneficiamento de resíduos vegetais em áreas no Jardim B	634.236,73	634.236,73
Total				634.236,73	634.236,73

Por Extenso
Cento e Vinte e Sete Mil e Quarenta e Tres Reais e Um Centavo



PREFEITURA MUNIC DE ITATIBA

AV. LUCIANO CONSOLINE
CEP: 13253-205

CNPJ: 50.122.571/0001-77

99/1

NOTA DE RESERVA

02.00.00 - Prefeitura Municipal
02.17.00 - SECRETARIA MUNICIPAL DE MEIO AMBIENTE
02.17.01 - SECRETARIA MUNICIPAL DE MEIO AMBIENTE

Reserva		Sub-Elen	Número	Folha
Centro de Custo		99 - OUT OBRAS E INSTALAÇÕES	1155	1
Documento	Data	Requisição	Processo	
	12/02/2026	20100042	9421/2025	

Dotação		Nro Reduzido	Classificação Funcional
Natureza da Despesa		998	18.541.0009.1.040 - IMPLANT/EXECUÇÃO PROJETOS AMBIENTA
4.4.90.51.00 - OBRAS E INSTALAÇÕES			
Vínculo			
02.100.0246 - CONVÊNIO SJC/FID 162/2025			

Credor		CPF_CNPJ	Telefone
Razão Social / Fornecedor			
Endereço	Cidade		

Valores	Reservado Anterior	Reserva	Saldo Atual
Dotação Autorizada	0,00	507.193,72	0,00
507.193,72			

Histórico		Valor Unitário	Valor Total		
Item	Quantidade	Unidade	Descrição	Valor Unitário	Valor Total
1	1		Contratação de empresa especializada para execução de galpão de beneficiamento de resíduos vegetais em áreas no Jardim B	634.236,73	634.236,73
Total				634.236,73	634.236,73

Por Extenso
Quinhentos e Sete Mil e Cento e Noventa e Tres Reais e Setenta e Dois Centavos



Processo nº 9421/2025

Exmo. Sr. Prefeito Municipal

THOMAS ANTÔNIO CAPELETTO DE OLIVEIRA

Para fins de atendimento ao solicitado neste processo, esta Secretaria tem a informar que foram efetuadas as reservas nº 1115 e 1155 de RECURSOS ORÇAMENTÁRIOS próprios e estaduais no valor total de R\$ 634.236,73 (seiscentos e trinta e quatro mil duzentos e trinta e seis reais e setenta e três centavos). Tal providência está sendo adotada em virtude da disponibilidade de suficiente dotação e de firme e consistente expectativa de suporte de caixa, conformando-se às orientações do Plano Plurianual, da Lei de Diretrizes Orçamentárias e da Lei Orçamentária Anual.

SEFI, 12 de fevereiro de 2026.

Katia Cecília Baptistella
Secretária Municipal de Finanças

**Despacho do Ordenador da Despesa –
Atendimento ao art. 16 da Lei de Responsabilidade Fiscal**

Na qualidade de ordenador da despesa, declaro que o presente gasto disporá de suficiente dotação e de firme e consistente expectativa de suporte de caixa, conformando-se às orientações do plano plurianual, da lei de diretrizes orçamentárias e da lei orçamentária anual, conforme informações acima. Entretanto, em razão da referida despesa tratar-se de contratação de empresa especializada para a execução e galpão de beneficiamento de resíduos vegetais em áreas no Jardim Botânico e não estar relacionada à criação, expansão ou aperfeiçoamento de ação governamental, não foi elaborado o respectivo estudo da estimativa de impacto orçamentário-financeiro, nos termos do art. 16 da Lei Complementar nº101/00 (Lei de Responsabilidade Fiscal).

Desta forma, considerando-se a necessidade do solicitado neste processo, AUTORIZO a despesa.

À Secretaria de Governo para que desencadeie os procedimentos licitatórios.

S.G. Em 12 de fevereiro de 2026.

THOMAS ANTÔNIO CAPELETTO DE OLIVEIRA
Prefeito Municipal

PROCESSO ADMINISTRATIVO Nº 9.421/2025
CONCORRÊNCIA ELETRÔNICA Nº XX/2026
EDITAL Nº XX/2026

PREFEITURA DO MUNICÍPIO DE ITATIBA
SECRETARIA DE MEIO AMBIENTE
PROCESSO ADMINISTRATIVO Nº 9.421/2025

CONCORRÊNCIA ELETRÔNICA Nº XX/2026
EDITAL Nº XX/2026

OBJETO

Contratação de empresa especializada para execução Galpão de Beneficiamento de resíduos Vegetais na área no Jardim Botânico, localizados no município de Itatiba-SP.

VALOR ESTIMADO DA CONTRATAÇÃO

R\$ 634.236,73 (seiscentos e trinta e quatro mil duzentos e trinta e seis reais e setenta e três centavos)

DATA DA SESSÃO PÚBLICA – Data xx de xxxxxxx de 2026

Cadastro das Propostas até:	XX/XX/2026	08h50min
Abertura das Propostas:	XX/XX/2026	09 horas
Início da Concorrência (fase competitiva)	XX/XX/2026	09h10min

CRITÉRIO DE JULGAMENTO:

Menor Preço Global, executado pelo regime de empreitada por preço unitário

MODO DE DISPUTA:

Aberto

PREFERÊNCIA ME/EPP

Não

1

Torna-se público que a **PREFEITURA DO MUNICÍPIO DE ITATIBA**, por meio da **SECRETARIA DE MEIO AMBIENTE**, sediada à Avenida Luciano Consoline, nº 600, Jardim de Luca, Itatiba/SP, realizará licitação, na modalidade **CONCORRÊNCIA**, na forma **ELETRÔNICA**, nos termos da Lei nº 14.133, de 2021, e demais legislação aplicável e, ainda, de acordo com as condições estabelecidas neste Edital.

1. DO OBJETO

- 1.1. O objeto da presente licitação é a contratação de empresa especializada para execução Galpão de Beneficiamento de resíduos Vegetais na área no Jardim Botânico, localizados no município de Itatiba-SP, por execução indireta, em regime de empreitada por preço unitário, tudo em conformidade com os projetos, memorial, planilha e demais condições apresentadas no edital desta licitação e em seus anexos.
- 1.2. A executora deverá fornecer todos os equipamentos, veículos, ferramentas, material e mão de obra necessários à execução da obra.
- 1.3. A obra será suportada com Recursos Próprios da Administração e Convênio SJC/FID 162/2025.

2. DA PARTICIPAÇÃO NA LICITAÇÃO

- 2.1. Poderão participar do certame, empresários, sociedades empresárias e outros entes os quais legalmente se dediquem à exploração da atividade econômica relativa ao objeto da futura contratação e que atendam às condições de credenciamento do presente edital.
- 2.2. O licitante deverá promover a sua inscrição e credenciamento para participar da licitação, diretamente no site da Bolsa Brasileira de Mercadorias, até o horário fixado no edital para inscrição e cadastramento.
- 2.3. A participação na licitação está condicionada obrigatoriamente a inscrição e credenciamento do licitante, até o limite de horário previsto no edital.
- 2.4. O custo de operacionalização e uso do sistema, ficará a cargo do licitante que pagará a Bolsa Brasileira de Mercadorias, provedora do sistema eletrônico, o equivalente aos custos pela utilização dos recursos de tecnologia da informação, consoante tabela fornecida/emitida pela entidade.

2



101

2.5. O licitante responsabiliza-se exclusiva e formalmente pelas transações efetuadas em seu nome, assume como firmes e verdadeiras suas propostas e seus lances, inclusive os atos praticados diretamente ou por seu representante, excluída a responsabilidade do provedor do sistema ou do órgão ou entidade promotora da licitação por eventuais danos decorrentes de uso indevido das credenciais de acesso, ainda que por terceiros.

2.6. Não poderão disputar esta licitação:

2.6.1. aquele que não atenda às condições deste Edital e seu(s) anexo(s);

2.6.2. autor do anteprojeto, do projeto básico ou do projeto executivo, pessoa física ou jurídica, quando a licitação versar sobre serviços ou fornecimento de bens a ele relacionados;

2.6.3. empresa, isoladamente ou em consórcio, responsável pela elaboração do projeto básico ou do projeto executivo, ou empresa da qual o autor do projeto seja dirigente, gerente, controlador, acionista ou detentor de mais de 5% (cinco por cento) do capital com direito a voto, responsável técnico ou subcontratado, quando a licitação versar sobre serviços ou fornecimento de bens a ela necessários;

2.6.4. pessoa física ou jurídica que se encontre, ao tempo da licitação, impossibilitada de participar da licitação em decorrência de sanção que lhe foi imposta;

2.6.5. aquele que mantenha vínculo de natureza técnica, comercial, econômica, financeira, trabalhista ou civil com dirigente do órgão ou entidade contratante ou com agente público que desempenhe função na licitação ou atue na fiscalização ou na gestão do contrato, ou que deles seja cônjuge, companheiro ou parente em linha reta, colateral ou por afinidade, até o terceiro grau;

2.6.6. empresas controladoras, controladas ou coligadas, nos termos da Lei nº 6.404, de 15 de dezembro de 1976, concorrendo entre si;

2.6.7. pessoa física ou jurídica que, nos 5 (cinco) anos anteriores à divulgação do edital, tenha sido condenada judicialmente, com trânsito em julgado, por exploração de trabalho infantil, por submissão de trabalhadores a condições análogas às de escravo ou por contratação de adolescentes nos casos vedados pela legislação trabalhista;

2.6.8. agente público do órgão ou entidade licitante;

2.6.9. pessoas jurídicas reunidas em consórcio;

2.6.10. Organizações da Sociedade Civil de Interesse Público - OSCIP, atuando nessa condição;

2.6.11. Não poderá participar, direta ou indiretamente, da licitação ou da execução do contrato agente público do órgão ou entidade contratante, devendo ser observadas as situações que possam configurar conflito de interesses no exercício ou após o exercício do cargo ou emprego, nos termos da legislação que disciplina a matéria, conforme § 1º do art. 9º da Lei n.º 14.133, de 2021.

2.7. O impedimento de que trata o item 2.6.4 será também aplicado ao licitante que atue em substituição a outra pessoa, física ou jurídica, com o intuito de burlar a efetividade da

sanção a ela aplicada, inclusive a sua controladora, controlada ou coligada, desde que devidamente comprovado o ilícito ou a utilização fraudulenta da personalidade jurídica do licitante.

2.8. A critério da Administração e exclusivamente a seu serviço, o autor dos projetos e a empresa a que se referem os itens 2.6.2 e 2.6.3 poderão participar no apoio das atividades de planejamento da contratação, de execução da licitação ou de gestão do contrato, desde que sob supervisão exclusiva de agentes públicos do órgão ou entidade.

2.9. Equiparam-se aos autores do projeto as empresas integrantes do mesmo grupo econômico.

2.10. O disposto nos itens 2.6.2 e 2.6.3 não impede a licitação ou a contratação de serviço que inclua como encargo do contratado a elaboração do projeto básico e do projeto executivo, nas contratações integradas, e do projeto executivo, nos demais regimes de execução.

2.11. Em licitações e contratações realizadas no âmbito de projetos e programas parcialmente financiados por agência oficial de cooperação estrangeira ou por organismo financeiro internacional com recursos do financiamento ou da contrapartida nacional, não poderá participar pessoa física ou jurídica que integre o rol de pessoas sancionadas por essas entidades ou que seja declarada inidônea nos termos da Lei nº 14.133/2021.

2.12. A vedação de que trata o item 2.6.8 estende-se a terceiro que auxilie a condução da contratação na qualidade de integrante de equipe de apoio, profissional especializado ou funcionário ou representante de empresa que preste assessoria técnica.

3. DA APRESENTAÇÃO DA PROPOSTA E DOS DOCUMENTOS DE HABILITAÇÃO

3.1. Os procedimentos para credenciamento e obtenção da chave e senha de acesso poderão ser iniciados diretamente no site de licitações no endereço eletrônico www.novobbmnet.com.br, acesso "credenciamento – licitantes (fornecedores)".

3.2. As dúvidas e esclarecimentos sobre credenciamento no sistema eletrônico poderão ser dirimidas através da central de atendimento aos licitantes, por telefone, WhatsApp, Chat ou e-mail, disponíveis no endereço eletrônico www.novobbmnet.com.br.

3.3. Qualquer dúvida dos interessados em relação ao acesso no sistema BBMNET Licitações poderá ser esclarecida através dos canais de atendimento da Bolsa Brasileira de Mercadorias, de segunda a sexta feira, das 8 às 18 horas (horário de Brasília) através dos canais informados no site www.novobbmnet.com.br.

3.4. A participação no certame dar-se-á por meio da digitação da senha pessoal e intransferível do representante credenciado e subsequente encaminhamento da proposta de preços e documentos de habilitação, por meio do sistema eletrônico no sítio www.novobbmnet.com.br, opção "Login" opção "Licitação Pública" "Sala de Negociação".



102

- 3.5. Os licitantes encaminharão, exclusivamente por meio do sistema eletrônico, a proposta com o preço ou o percentual de desconto, conforme o critério de julgamento adotado neste Edital, até a data e o horário estabelecidos para abertura da sessão pública.
- 3.6. **No cadastramento da proposta inicial**, o licitante declarará, em campo próprio do sistema, que:
- 3.6.1. está ciente e concorda com as condições contidas no edital e seus anexos, bem como de que a proposta apresentada compreende a integralidade dos custos para atendimento dos direitos trabalhistas assegurados na Constituição Federal, nas leis trabalhistas, nas normas infralegais, nas convenções coletivas de trabalho e nos termos de ajustamento de conduta vigentes na data de sua entrega em definitivo e que cumpre plenamente os requisitos de habilitação definidos no instrumento convocatório;
- 3.6.2. não emprega menor de 18 anos em trabalho noturno, perigoso ou insalubre e não emprega menor de 16 anos, salvo menor, a partir de 14 anos, na condição de aprendiz, nos termos do artigo 7º, XXXIII, da Constituição;
- 3.6.3. não possui, em sua cadeia produtiva, empregados executando trabalho degradante ou forçado, observando o disposto nos incisos III e IV do art. 1º e no inciso III do art. 5º da Constituição Federal;
- 3.6.4. cumpre as exigências de reserva de cargos para pessoa com deficiência e para reabilitado da Previdência Social, previstas em lei e em outras normas específicas.
- 3.6.5. cumpre a exigência da Garantia de Participação, conforme art. 58 da Lei 14.133/2021.
- 3.7. O licitante organizado em cooperativa deverá declarar, ainda, em campo próprio do sistema eletrônico, que cumpre os requisitos estabelecidos no artigo 16 da Lei nº 14.133, de 2021.
- 3.8. O fornecedor enquadrado como microempresa, empresa de pequeno porte ou sociedade cooperativa deverá declarar, ainda, em campo próprio do sistema eletrônico, que cumpre os requisitos estabelecidos no artigo 3º da Lei Complementar nº 123, de 2006, estando apto a usufruir do tratamento favorecido estabelecido em seus arts. 42 a 49, observado o disposto nos §§ 1º ao 3º do art. 4º, da Lei n.º 14.133, de 2021.
- 3.9. A falsidade da declaração de que trata os itens 3.6 ou 3.8 sujeitará o licitante às sanções previstas na Lei nº 14.133, de 2021, e neste Edital.
- 3.10. Os licitantes poderão retirar ou substituir a proposta ou, na hipótese de a fase de habilitação anteceder as fases de apresentação de propostas e lances e de julgamento, os documentos de habilitação anteriormente inseridos no sistema, até a abertura da sessão pública.
- 3.11. Não haverá ordem de classificação na etapa de apresentação da proposta e dos documentos de habilitação pelo licitante, o que ocorrerá somente após os procedimentos de abertura da sessão pública e da fase de envio de lances.

5



- 3.12. Serão disponibilizados para acesso público os documentos que compõem a proposta dos licitantes convocados para apresentação de propostas, após a fase de envio de lances.
- 3.13. Desde que disponibilizada a funcionalidade no sistema, o licitante poderá parametrizar o seu valor final mínimo ou o seu percentual de desconto máximo quando do cadastramento da proposta.
- 3.14. O valor final mínimo ou o percentual de desconto final máximo parametrizado no sistema poderá ser alterado pelo fornecedor durante a fase de disputa, sendo vedado:
- 3.14.1. valor superior a lance já registrado pelo fornecedor no sistema, quando adotado o critério de julgamento por menor preço; e
- 3.14.2. percentual de desconto inferior a lance já registrado pelo fornecedor no sistema, quando adotado o critério de julgamento por maior desconto.
- 3.15. Caberá ao licitante interessado em participar da licitação acompanhar as operações no sistema eletrônico durante o processo licitatório e se responsabilizar pelo ônus decorrente da perda de negócios diante da inobservância de mensagens emitidas pela Administração ou de sua desconexão.
- 3.16. Caso haja desconexão com o Agente de Contratação no decorrer da etapa competitiva da concorrência, o sistema eletrônico poderá permanecer acessível aos licitantes para a recepção dos lances, retornando o Agente de Contratação, quando possível, sua atuação no certame, sem prejuízo dos atos realizados.
- 3.17. Quando a desconexão persistir por tempo superior a 10 (dez) minutos, a sessão da concorrência será suspensa e terá reinício somente após reagendamento/comunicação expressa aos participantes via "chat" do sistema eletrônico, onde será designado dia e hora para a continuidade da sessão.
- 3.18. Caso exista a necessidade de ser suspenso a licitação, tendo em vista a quantidade de itens, o Agente de Contratação designará novo dia e horário para a continuidade do certame.
- 3.19. O andamento do procedimento de licitação entre a data de abertura das propostas e a adjudicação do objeto deve ser acompanhado pelos participantes por meio do portal www.novobmnet.com.br, que veiculará avisos, convocações, desclassificações de licitantes, justificativas e outras decisões referentes ao procedimento
- 3.20. O licitante deverá comunicar imediatamente ao provedor do sistema qualquer acontecimento que possa comprometer o sigilo ou a segurança, para imediato bloqueio de acesso.

4. DO PREENCHIMENTO DA PROPOSTA

- 4.1. O licitante deverá enviar sua proposta mediante o preenchimento, no sistema eletrônico, do valor total de sua proposta, e anexar em campo próprio a planilha de formação de preços e cronograma, conforme modelo disponibilizado juntamente com o Edital.
- 4.2. Todas as especificações do objeto contidas na proposta vinculam o licitante.

6



103

4.3. Nos valores propostos estarão inclusos todos os custos operacionais, encargos previdenciários, trabalhistas, tributários, comerciais e quaisquer outros que incidam direta ou indiretamente na execução do objeto.

4.4. Os preços ofertados, tanto na proposta inicial, quanto na etapa de lances, serão de exclusiva responsabilidade do licitante, não lhe assistindo o direito de pleitear qualquer alteração, sob alegação de erro, omissão ou qualquer outro pretexto.

4.5. Se o regime tributário da empresa implicar o recolhimento de tributos em percentuais variáveis, a cotação adequada será a que corresponde à média dos efetivos recolhimentos da empresa nos últimos doze meses.

4.6. Independentemente do percentual de tributo inserido na planilha, no pagamento serão retidos na fonte os percentuais estabelecidos na legislação vigente.

4.7. A apresentação das propostas implica obrigatoriedade do cumprimento das disposições nelas contidas, em conformidade com o que dispõe o Termo de Referência, assumindo o proponente o compromisso de executar o objeto licitado nos seus termos, bem como de fornecer os materiais, equipamentos, ferramentas e utensílios necessários, em quantidades e qualidades adequadas à perfeita execução contratual, promovendo, quando requerido, sua substituição.

4.8. O prazo de validade da proposta é de **60 (sessenta)** dias, a contar da data de sua apresentação.

4.9. No momento da apresentação DA PROPOSTA será exigida a **PRESTAÇÃO de GARANTIA** na forma do artigo 58 da Lei nº 14.133/2021 ("caput" e § 1º) como requisito de pré-habilitação, **no valor de R\$ 6.342,36 (seis mil trezentos e quarenta e dois reais e trinta e seis centavos)** que corresponde a 1% do valor global estimado da contratação.

4.10. O valor da garantia da proposta poderá ser oferecido em qualquer das modalidades previstas no artigo 96, da Lei 14.133/2021, que será restituída após decorridos 10 (dez) dias úteis da assinatura do contrato pela licitante vencedora nos termos do § 2º do artigo 58, ambos da Lei Federal 14.133/21.

4.11. O arquivo da **PRESTAÇÃO DE GARANTIA DA PROPOSTA**, deverá ser anexado **exclusivamente** através de comando próprio disponível no Sistema ao licitante no momento do cadastro da proposta e seleção das declarações.

4.12. O Agente de Contratação e os demais usuários participantes terão acesso ao documento anexado a partir da fase de Habilitação, clicando no campo Opções.

5. EXIGÊNCIAS DE HABILITAÇÃO

Para fins de habilitação, deverá o licitante comprovar os seguintes requisitos:

5.1 - HABILITAÇÃO JURÍDICA

a) Empresário individual: inscrição no Registro Público de Empresas Mercantis, a cargo da Junta Comercial da respectiva sede;

b) Microempreendedor Individual - MEI: Certificado da Condição de Microempreendedor Individual - CCMEI, cuja aceitação ficará condicionada à verificação da autenticidade no sítio <https://www.gov.br/empresas-enegocios/pt-br/empreendedor>;

c) Sociedade empresária, sociedade limitada unipessoal - SLU ou sociedade identificada como empresa individual de responsabilidade limitada - EIRELI: inscrição do ato constitutivo, estatuto ou contrato social no Registro Público de Empresas Mercantis, a cargo da Junta Comercial da respectiva sede, acompanhada de documento comprobatório de seus administradores;

d) Sociedade empresária estrangeira: portaria de autorização de funcionamento no Brasil, publicada no Diário Oficial da União e arquivada na Junta Comercial da unidade federativa onde se localizar a filial, agência, sucursal ou estabelecimento, a qual será considerada como sua sede, conforme Instrução Normativa DREI/ME n.º 77, de 18 de março de 2020.

e) Sociedade simples: inscrição do ato constitutivo no Registro Civil de Pessoas Jurídicas do local de sua sede, acompanhada de documento comprobatório de seus administradores;

f) Decreto de autorização, em se tratando de empresa ou sociedade estrangeira em funcionamento no País, e ato de registro ou autorização para funcionamento expedidos pelo órgão competente, quando a atividade assim o exigir.

g) Os documentos apresentados deverão estar acompanhados de todas as alterações ou da consolidação respectiva.

5.2 - HABILITAÇÃO FISCAL, SOCIAL e TRABALHISTA

a) Prova de inscrição no Cadastro Nacional de Pessoas Jurídicas do Ministério da Fazenda (CNPJ);

b) Certidão Conjunta Negativa de Débitos ou Positiva com efeito de Negativa, relativa a **Tributos Federais** (inclusive às contribuições sociais) e a Dívida Ativa da União.

c) Certidão de **regularidade de débitos com a Fazenda Municipal**, da sede/ domicílio do licitante, relativa aos tributos incidentes sobre o objeto desta licitação.

d) Certidão de regularidade de débito para com o Fundo de Garantia por Tempo de Serviço (FGTS).

e) Certidão Negativa de Débitos Trabalhistas - **CNDT** ou Certidão Positiva de Débitos Trabalhistas com efeitos de Negativa;

f) As microempresas e empresas de pequeno porte, por ocasião da participação neste certame, deverão apresentar toda a documentação exigida nas alíneas "a", "b", "c", "d" e "e" deste item, mesmo que os documentos exigidos em tais itens apresentem ressalvas ou restrições.

5.3 - QUALIFICAÇÃO ECONÔMICO-FINANCEIRA

A prova de qualificação econômico-financeira será feita mediante a apresentação dos seguintes documentos:



104

a) **Balço patrimonial** e demonstrações contábeis dos dois últimos exercício social, já exigíveis e apresentados na forma da legislação aplicável à matéria, que comprovem a boa situação financeira da empresa.

a.1) Na hipótese de empresa constituída há menos de 12 meses, deverá apresentar balanço de abertura.

b) **Indicadores L1, L2 e L3**, referentes ao último exercício, dentro dos parâmetros abaixo especificados:

L1: Índice Geral de Liquidez, correspondente ao quociente da divisão da soma do ativo Circulante mais realizável a longo prazo, pelo valor do passivo circulante mais exigível a longo prazo.
 $L1 = \frac{\text{ATIVO CIRCULANTE} + \text{REALIZÁVEL A LONGO PRAZO}}{\text{PASSIVO CIRCULANTE} + \text{EXIGÍVEL A LONGO PRAZO}}$

L2: Índice de Endividamento Total, correspondente a relação entre o capital de terceiros, representado pela soma do passivo circulante e exigível a longo prazo e o Ativo Total
 $L2 = \frac{\text{PASSIVO CIRCULANTE} + \text{EXIGÍVEL A LONGO PRAZO}}{\text{ATIVO TOTAL}}$

L3: Índice de liquidez corrente, representado pela divisão do ativo circulante pelo passivo circulante.
 $L3 = \frac{\text{ATIVO CIRCULANTE}}{\text{PASSIVO CIRCULANTE}}$

b.1) Somente serão habilitados os licitantes que apresentarem no mínimo os seguintes índices: L1 = maior ou igual a 1,0; L2 = menor ou igual 0,50; e, L3 = maior ou igual a 1,0.

c) As empresas deverão obrigatoriamente comprovar, para efeito de cumprimento das exigências de qualificação econômico-financeira, através das contas apresentadas no Balanço Patrimonial e Demonstrações Contábeis, que possuem **Patrimônio Líquido não inferior a 10%** (dez por cento) do valor estimado da contratação pretendida, correspondente a importância de **R\$ 63.423,60 (sessenta e três mil quatrocentos e vinte e três reais e sessenta centavos)**

5.4 - QUALIFICAÇÃO TÉCNICA

A prova de qualificação técnica será feita mediante a apresentação dos seguintes documentos:

a) **Certidão de Registro de Pessoa Jurídica no Conselho Regional de Engenharia e Agronomia (CREA)**, válida na data da abertura da Licitação;

b) **Comprovação de capacidade técnico-profissional**, através de prova do licitante possuir, na data prevista para a entrega das propostas, **profissional detentor de CAT (s) – Certidão (ões) de Acervo Técnico**, devidamente registrada (s) na entidade profissional competente, que demonstre(m) experiência na **execução de serviços similares ao ora licitado**.

b.1) Deverá ser comprovado vínculo entre o profissional técnico detentor da Certidão de Acervo Técnico - CAT, exigida na alínea "b", e a empresa licitante. A comprovação



far-se-á mediante a apresentação da respectiva ficha de registro de empregados, se o profissional compuser o quadro permanente da empresa, ou, por meio da apresentação do respectivo contrato de trabalho ou de prestação de serviços ou, ainda, por outro documento idôneo à demonstração de que a interessada se pode valer da capacidade técnica do profissional indicado para a consecução do serviço objeto da futura contratação. Se o atestado estiver em nome de sócio da empresa licitante, a comprovação do vínculo far-se-á por meio do contrato social em vigor.

c) **Comprovação de capacidade técnico-operacional**, por meio de atestado(s) fornecido(s) por pessoa jurídica de direito público ou privado, com identificação do subscritor, demonstrando a execução pretérita pela licitante de serviços compatíveis em características e quantidades com os serviços licitados, devendo, para efeito de demonstração de compatibilidade, demonstrar a execução pretérita dos seguintes quantitativos mínimos de serviço, que equivalem a 50% do total contratado (Súmula 24 do TCE/SP), bem como prestígiam a relevância técnica e valor significativo:

	Quantidade
Fornecimento e montagem de estrutura metálica	735,30 kg
Fechamento cerca em tela de aço galvanizado	175 m

5.5 - OUTRAS COMPROVAÇÕES

a) Declaração elaborada em papel timbrado e subscrita pelo representante legal da licitante, assegurando a inexistência de impedimento legal para licitar ou contratar com a Administração (Anexo III).

b) **Caso o licitante opte por não realizar a vistoria, deverá prestar declaração formal assinada pelo responsável técnico do licitante acerca do conhecimento pleno das condições e peculiaridades da contratação.**

6. ABERTURA DA SESSÃO, CLASSIFICAÇÃO DAS PROPOSTAS E FORMULAÇÃO DE LANCES

6.1. A abertura da presente licitação dar-se-á automaticamente em sessão pública, por meio de sistema eletrônico, na data, horário e local indicados neste Edital.

6.2. Os licitantes poderão retirar ou substituir a proposta ou os documentos de habilitação, quando for o caso, anteriormente inseridos no sistema, até a abertura da sessão pública.

6.2.1. Será desclassificada a proposta que identifique o licitante.



105

- 6.2.2. A desclassificação será sempre fundamentada e registrada no sistema, com acompanhamento em tempo real por todos os participantes.
- 6.2.3. A não desclassificação da proposta não impede o seu julgamento definitivo em sentido contrário, levado a efeito na fase de aceitação.
- 6.3. O sistema ordenará automaticamente as propostas classificadas, sendo que somente estas participarão da fase de lances.
- 6.4. O sistema disponibilizará campo próprio para troca de mensagens entre o Agente de Contratação e os licitantes.
- 6.5. Iniciada a etapa competitiva, os licitantes deverão encaminhar lances exclusivamente por meio de sistema eletrônico, sendo imediatamente informados do seu recebimento e do valor consignado no registro.
- 6.6. O lance deverá ser ofertado pelo **VALOR TOTAL**.
- 6.7. Os licitantes poderão oferecer lances sucessivos, observando o horário fixado para abertura da sessão e as regras estabelecidas no Edital.
- 6.8. O licitante somente poderá oferecer lance de valor inferior ao último por ele ofertado e registrado pelo sistema.
- 6.9. O procedimento seguirá de acordo com o modo de disputa adotado.
- 6.10. Será adotado para o envio de lances na licitação o modo de disputa "aberto", os licitantes apresentarão lances públicos e sucessivos, com prorrogações.
- 6.10.1. A etapa de lances da sessão pública terá duração de dez minutos e, após isso, será prorrogada automaticamente pelo sistema quando houver lance ofertado nos últimos dois minutos do período de duração da sessão pública.
- 6.10.2. A prorrogação automática da etapa de lances, de que trata o subitem anterior, será de dois minutos e ocorrerá sucessivamente sempre que houver lances enviados nesse período de prorrogação, inclusive no caso de lances intermediários.
- 6.10.3. Não havendo novos lances na forma estabelecida nos itens anteriores, a sessão pública encerrar-se-á automaticamente, e o sistema ordenará e divulgará os lances conforme a ordem final de classificação.
- 6.10.4. Definida a melhor proposta, se a diferença em relação à proposta classificada em segundo lugar for de pelo menos 5% (cinco por cento), o Agente de Contratação, auxiliado pela equipe de apoio, poderá admitir o reinício da disputa aberta, para a definição das demais colocações.
- 6.10.5. Após o reinício previsto no item supra, os licitantes serão convocados para apresentar lances intermediários.
- 6.11. Após o término dos prazos estabelecidos nos subitens anteriores, o sistema ordenará e divulgará os lances segundo a ordem crescente de valores.
- 6.12. Não serão aceitos dois ou mais lances de mesmo valor, prevalecendo aquele que for recebido e registrado em primeiro lugar.



- 6.13. Durante o transcurso da sessão pública, os licitantes serão informados, em tempo real, do valor do menor lance registrado, vedada a identificação do licitante.
- 6.14. No caso de desconexão com o Agente de Contratação, no decorrer da etapa competitiva da licitação, o sistema eletrônico poderá permanecer acessível aos licitantes para a recepção dos lances.
- 6.15. Quando a desconexão do sistema eletrônico para o Agente de Contratação persistir por tempo superior a dez minutos, a sessão pública será suspensa e reiniciada somente após decorridas vinte e quatro horas da comunicação do fato pelo Agente de Contratação aos participantes, no sítio eletrônico utilizado para divulgação.
- 6.16. Caso o licitante não apresente lances, concorrerá com o valor de sua proposta.
- 6.17. O sistema identificará em coluna própria as microempresas e empresas de pequeno porte participantes, procedendo à comparação com os valores da primeira colocada, se esta for empresa de maior porte, assim como das demais classificadas, para o fim de aplicar-se o disposto nos arts. 44 e 45 da Lei Complementar nº 123, de 2006, regulamentada pelo Decreto nº 8.538, de 2015.
- 6.17.1. Nessas condições, as propostas de microempresas e empresas de pequeno porte que se encontrarem na faixa de até 10% (dez por cento) acima da melhor proposta ou melhor lance serão consideradas empatadas com a primeira colocada.
- 6.17.2. A melhor classificada nos termos do subitem anterior terá o direito de encaminhar uma última oferta para desempate, obrigatoriamente em valor inferior ao da primeira colocada, no prazo de 5 (cinco) minutos controlados pelo sistema, contados após a comunicação automática para tanto.
- 6.17.3. Caso a microempresa ou a empresa de pequeno porte melhor classificada desista ou não se manifeste no prazo estabelecido, serão convocadas as demais licitantes microempresa e empresa de pequeno porte que se encontrem no mesmo intervalo, na ordem de classificação, para o exercício do mesmo direito, no prazo estabelecido no subitem anterior.
- 6.17.4. No caso de equivalência dos valores apresentados pelas microempresas e empresas de pequeno porte que se encontrem nos intervalos estabelecidos nos subitens anteriores, será realizado sorteio entre elas para que se identifique aquela que primeiro poderá apresentar melhor oferta.
- 6.18. Encerrada a etapa de envio de lances da sessão pública, na hipótese da proposta do primeiro colocado permanecer acima do preço máximo ou inferior ao desconto definido para a contratação, o Agente de Contratação poderá negociar condições mais vantajosas, após definido o resultado do julgamento.
- 6.18.1. A negociação poderá ser feita com os demais licitantes, segundo a ordem de classificação inicialmente estabelecida, quando o primeiro colocado, mesmo após a negociação, for desclassificado em razão de sua proposta permanecer acima do preço máximo definido pela Administração.



10

6.18.2. A negociação será realizada por meio do sistema, podendo ser acompanhada pelos demais licitantes.

6.18.3. O resultado da negociação será divulgado a todos os licitantes e anexado aos autos do processo licitatório

6.19. Após a negociação do preço, o Agente de Contratação iniciará a fase de aceitação e julgamento da proposta.

7. DA FASE DE JULGAMENTO

7.1. Encerrada a etapa de negociação, o Agente de Contratação verificará se o licitante provisoriamente classificado em primeiro lugar atende às condições de participação no certame, conforme previsto no art. 14 da Lei nº 14.133/2021, legislação correlata e no item 2.6 do edital, especialmente quanto à existência de sanção que impeça a participação no certame ou a futura contratação.

7.2. Caso atendidas as condições de participação, será iniciado o procedimento de habilitação.

7.3. Caso o licitante provisoriamente classificado em primeiro lugar tenha se utilizado de algum tratamento favorecido às ME/EPPs, o Agente de Contratação verificará se faz jus ao benefício.

7.4. Verificadas as condições de participação e de utilização do tratamento favorecido, o Agente de Contratação examinará a proposta classificada em primeiro lugar quanto à adequação ao objeto e à compatibilidade do preço em relação ao máximo estipulado para contratação neste Edital e em seus anexos

7.5. Será desclassificada a proposta vencedora que:

7.5.1. contiver vícios insanáveis;

7.5.2. não obedecer às especificações técnicas contidas no Termo de Referência;

7.5.3. apresentar preços inexequíveis ou permanecerem acima do preço máximo definido para a contratação;

7.5.4. não tiverem sua exequibilidade demonstrada, quando exigido pela Administração;

7.5.5. apresentar desconformidade com quaisquer outras exigências deste Edital ou seus anexos, desde que insanável.

7.5.6. Será exigida garantia adicional do licitante vencedor cuja proposta for inferior a 85% (oitenta e cinco por cento) do valor orçado pela Administração, equivalente à diferença entre este último e o valor da proposta, sem prejuízo das demais garantias exigíveis de acordo com a Lei.

7.6. Se houver indícios de inexequibilidade da proposta de preço, ou em caso da necessidade de esclarecimentos complementares, poderão ser efetuadas diligências, para que a empresa comprove a exequibilidade da proposta.

7.7. Caso o custo global estimado do objeto licitado tenha sido decomposto em seus respectivos custos unitários por meio de Planilha de Custos e Formação de Preços

elaborada pela Administração, o licitante classificado em primeiro lugar será convocado para apresentar Planilha por ele elaborada, com os respectivos valores adequados ao valor final da sua proposta, sob pena de não aceitação da proposta, no prazo máximo de 02 (duas) horas.

7.7.1. Em se tratando de serviços de engenharia, o licitante vencedor será convocado a apresentar à Administração, por meio eletrônico, as planilhas com indicação dos quantitativos e dos custos unitários, seguindo o modelo elaborado pela Administração, bem como com detalhamento das Bonificações e Despesas Indiretas (BDI) e dos Encargos Sociais (ES), com os respectivos valores adequados ao valor final da proposta vencedora, dentro do prazo estipulado pelo Agente de Contratação.

7.8. Erros no preenchimento da planilha não constituem motivo para a desclassificação da proposta. A planilha poderá ser ajustada pelo fornecedor, no prazo indicado pelo Agente de Contratação, desde que não haja majoração do preço.

7.8.1. O ajuste de que trata este dispositivo se limita a sanar erros ou falhas que não alterem a substância das propostas;

7.8.2. Considera-se erro no preenchimento da planilha passível de correção a indicação de recolhimento de impostos e contribuições na forma do Simples Nacional, quando não cabível esse regime.

7.9. Para fins de análise da proposta quanto ao cumprimento das especificações do objeto, poderá ser colhida a manifestação escrita do setor requisitante do serviço ou da área especializada no objeto.

8. DA FASE DE HABILITAÇÃO

8.1. Os documentos previstos no item 05, necessários e suficientes para demonstrar a capacidade do licitante de realizar o objeto da licitação, serão exigidos para fins de habilitação, nos termos dos arts. 62 a 70 da Lei nº 14.133, de 2021.

8.2. Quando permitida a participação de empresas estrangeiras que não funcionem no País, as exigências de habilitação serão atendidas mediante documentos equivalentes, inicialmente apresentados em tradução livre.

8.2.1. Na hipótese de o licitante vencedor ser empresa estrangeira que não funcione no País, para fins de assinatura do contrato, os documentos exigidos para a habilitação serão traduzidos por tradutor juramentado no País e apostilados nos termos do disposto no Decreto nº 8.660, de 29 de janeiro de 2016, ou de outro que venha a substituí-lo, ou consularizados pelos respectivos consulados ou embaixadas.

8.3. Quando permitida a participação de consórcio de empresas, a habilitação técnica, quando exigida, será feita por meio do somatório dos quantitativos de cada consorciado e, para efeito de habilitação econômico-financeira, quando exigida, será observado o somatório dos valores de cada consorciado.



107

8.3.1. Se o consórcio não for formado integralmente por microempresas ou empresas de pequeno porte e o termo de referência exigir requisitos de habilitação econômico-financeira, haverá um acréscimo de 10% para o consórcio em relação ao valor exigido para os licitantes individuais.

8.4. Os documentos exigidos para fins de habilitação poderão ser apresentados em original, por cópia autenticada, através do sistema da BBMnet.

8.5. Será verificado se o licitante apresentou declaração de que atende aos requisitos de habilitação, e o declarante responderá pela veracidade das informações prestadas, na forma da lei (art. 63, I, da Lei nº 14.133/2021).

8.5.1. O licitante que optar por realizar vistoria prévia terá disponibilizado pela Administração data e horário exclusivos, a ser agendado, através do telefone 11 - 3183-0750, com os servidores Pedro Carvalho Neto ou Cassio Augusto de Freitas, de modo que seu agendamento não coincida com o agendamento de outros licitantes.

8.5.2. Caso o licitante opte por não realizar vistoria, poderá substituir a declaração exigida no presente item por declaração formal assinada pelo seu responsável técnico acerca do conhecimento pleno das condições e peculiaridades da contratação.

8.6. A verificação pelo Agente de Contratação, em sítios eletrônicos oficiais de órgãos e entidades emissores de certidões constitui meio legal de prova, para fins de habilitação.

8.6.1. Os **DOCUMENTOS EXIGIDOS PARA HABILITAÇÃO** deverão ser enviados por meio do sistema, em formato digital, no prazo máximo de 02 (duas) horas, contado da solicitação do Agente de Contratação.

8.6.2. Ao iniciar a fase de Habilitação também será exigido do licitante vencedor o envio do **ARQUIVO DA PROPOSTA FINAL AJUSTADA** por meio de comando próprio do sistema. O prazo para a inserção do documento será de 02 (duas) horas, a contar do disparo da mensagem no chat solicitando a ação, sujeito a desclassificação caso não faça no tempo determinado.

8.7. A exigência das documentações de habilitação somente será feita em relação ao licitante vencedor.

8.7.1. Os documentos relativos à regularidade fiscal que constem do Termo de Referência somente serão exigidos, em qualquer caso, em momento posterior ao julgamento das propostas, e apenas do licitante mais bem classificado.

8.8. Após a entrega dos documentos para habilitação, não será permitida a substituição ou a apresentação de novos documentos, salvo em sede de diligência, para (Lei 14.133/21, art. 64)

8.8.1. complementação de informações acerca dos documentos já apresentados pelos licitantes e desde que necessária para apurar fatos existentes à época da abertura do certame; e

8.8.2. atualização de documentos cuja validade tenha expirado após a data de recebimento das propostas;

8.9. Na análise dos documentos de habilitação, o agente de contratação poderá sanar erros ou falhas, que não alterem a substância dos documentos e sua validade jurídica, mediante decisão fundamentada, registrada em ata e acessível a todos, atribuindo-lhes eficácia para fins de habilitação e classificação.

8.10. 8.8. Na hipótese de o licitante não atender às exigências para habilitação ou não anexar a proposta final quando solicitado, o pregoeiro examinará a proposta subsequente e assim sucessivamente, na ordem de classificação, até a apuração de uma proposta que atenda ao presente edital, observado o prazo disposto no subitem 8.6.1.

8.11. Somente serão disponibilizados para acesso público os documentos de habilitação do licitante cuja proposta atenda ao edital de licitação, após concluídos os procedimentos de que trata o subitem anterior.

9. DOS RECURSOS

9.1. A interposição de recurso referente ao julgamento das propostas, à habilitação ou inabilitação de licitantes, à anulação ou revogação da licitação, observará o disposto no art. 165 da Lei nº 14.133, de 2021.

9.2. A intenção de recorrer poderá ser manifestada em dois momentos distintos: após o julgamento e aceitação das propostas, quando se avalia o mérito das ofertas apresentadas pelos licitantes, e após a etapa da habilitação, quando se verifica a regularidade jurídica, fiscal, trabalhista, econômica e técnica dos licitantes

9.3. O tempo para manifestação da intenção de recurso será de 10 minutos após o Julgamento e Aceitação das Propostas e de 10 minutos após a etapa de Habilitação.

9.4. O licitante que manifestar a intenção de recurso, disporá do prazo de 03 (três) dias úteis para a apresentação das razões do recurso, por meio do sistema, que será disponibilizado a todos os participantes, ficando as demais desde logo intimados para apresentar as contrarrazões em igual número de dias.

9.5. Os recursos deverão ser encaminhados em campo próprio do sistema durante a fase de Recurso e Contrarrazão pelos licitantes que manifestaram intenção de recorrer.

9.6. O acolhimento do recurso importará na invalidação apenas dos atos insuscetíveis de aproveitamento.

9.7. Não serão conhecidos os recursos interpostos após os respectivos prazos legais, bem como os encaminhados por fax, correios ou entregues pessoalmente, ou outros meios que não a plataforma eletrônica.

9.8. Decairá do direito de impugnar, perante a Administração, os termos desta licitação, o licitante que, aceitando-os sem objeção, venha apontar, depois do julgamento, falhas ou irregularidades que a vicariam, hipótese em que tal comunicação não terá efeito de recurso.

9.9. O recurso será dirigido à autoridade que tiver editado o ato ou proferido a decisão recorrida, a qual poderá reconsiderar sua decisão no prazo de 3 (três) dias úteis, ou, nesse



mesmo prazo, encaminhar recurso para a autoridade superior, a qual deverá proferir sua decisão no prazo de 10 (dez) dias úteis, contado do recebimento dos autos.

9.10. Os recursos interpostos fora do prazo não serão conhecidos.

9.11. O prazo para apresentação de contrarrazões ao recurso pelos demais licitantes será de 3 (três) dias úteis, contados da data da intimação pessoal ou da divulgação da interposição do recurso, assegurada a vista imediata dos elementos indispensáveis à defesa de seus interesses.

9.12. O recurso e o pedido de reconsideração terão efeito suspensivo do ato ou da decisão recorrida até que sobrevenha decisão final da autoridade competente.

9.13. O acolhimento do recurso invalida tão somente os atos insuscetíveis de aproveitamento.

9.14. Os autos do processo permanecerão com vista franqueada aos interessados, na Seção de Licitações, localizada na Avenida Luciano Consoline, 600 – Jardim de Lucca, Itatiba/SP.

10. DA ADJUDICAÇÃO E HOMOLOGAÇÃO

10.1. Procedida a classificação e o julgamento, nos termos dos critérios de avaliação deste Edital, o processo será encaminhado ao Excelentíssimo Senhor Prefeito, a quem competirá proceder à adjudicação do objeto licitado e à homologação do procedimento. O vencedor será oportunamente convocado, via correspondência eletrônica ou outro meio de comunicação equivalente, para assinar o contrato, no prazo e nas condições previstas neste Edital.

11. DA CONTRATAÇÃO

11.1. A Contratação decorrente da presente licitação vigorará até o recebimento definitivo do objeto do contrato.

11.2. A adjudicatária será convocada via endereço eletrônico (e-mail) ou meio equivalente para assinatura do contrato e terá o prazo de 05 (cinco) dias corridos para atendimento, contados da data de transmissão da convocação. Na ocasião, ser-lhe-ão exigidos os seguintes documentos:

a) Comprovante de depósito da garantia;

b) Indicação, por escrito, dentre os responsáveis técnicos constantes do(s) atestado(s) ou certidão(ões) de qualificação técnica, daquele que será responsável pela execução do serviço objeto do contrato, bem como do preposto que a representará no local dos trabalhos;

c) Comprovante de recolhimento da taxa correspondente à ART (Anotação de Responsabilidade Técnica) ou RRT (Registro de Responsabilidade Técnica), com averbação do registro do CREA-SP na hipótese de o mesmo ser de outra região, de acordo com a lei 5.194/66;

17



d) Indicação, por escrito, de endereço de e-mail para a realização de quaisquer comunicações sobre a execução do contrato;

e) Apresentar o(s) documento(s) de identidade, R.G. e CPF, do(s) sócio(s) ou procurador(es) que assinará(ão) o contrato com a Prefeitura do Município de Itatiba;

f) Quando a empresa se fizer representar por procurador, este deverá apresentar procuração, por instrumento público ou particular com firma reconhecida, que lhe confira poderes para assinar contrato. Ou deverá trazer cópia simples acompanhada do documento original para autenticação por servidor.

11.3. Tratando-se a adjudicatária de microempresa ou empresa de pequeno porte, cuja documentação de regularidade fiscal e trabalhista tenha indicado restrições ou ressalvas à época da etapa de habilitação, deverá comprovar previamente à assinatura do contrato o suprimimento da(s) pendência(s) constante(s) do(s) documento(s) apresentado(s) e, em consequência, comprovar a sua regularidade fiscal, no prazo de cinco dias úteis, prorrogáveis por igual período a critério desta Administração, contados da data da declaração do vencedor, sob pena de decair do direito à contratação, sem prejuízo da imposição das sanções previstas neste edital.

12. DAS INFRAÇÕES ADMINISTRATIVAS E SANÇÕES

12.1. Comete infração administrativa, nos termos da lei, o licitante que, com dolo ou culpa:

12.1.1. deixar de entregar a documentação exigida para o certame ou não entregar qualquer documento que tenha sido solicitado pelo/a Agente de Contratação/a durante o certame;

12.1.2. Salvo em decorrência de fato superveniente devidamente justificado, não manter a proposta em especial quando:

12.1.2.1. não enviar a proposta adequada ao último lance ofertado ou após a negociação;

12.1.2.2. recusar-se a enviar o detalhamento da proposta quando exigível;

12.1.2.3. pedir para ser desclassificado quando encerrada a etapa competitiva; ou

12.1.2.4. deixar de apresentar amostra;

12.1.2.5. apresentar proposta ou amostra em desacordo com as especificações do edital;

12.1.3. não celebrar o contrato ou não entregar a documentação exigida para a contratação, quando convocado dentro do prazo de validade de sua proposta;

12.1.3.1. recusar-se, sem justificativa, a assinar o contrato ou, ou a aceitar ou retirar o instrumento equivalente no prazo estabelecido pela Administração;

12.1.4. apresentar declaração ou documentação falsa exigida para o certame ou prestar declaração falsa durante a licitação

12.1.5. fraudar a licitação

12.1.6. comportar-se de modo inidôneo ou cometer fraude de qualquer natureza, em especial quando:

12.1.6.1. agir em conluio ou em desconformidade com a lei;

12.1.6.2. induzir deliberadamente a erro no julgamento;

18



209

- 12.1.6.3. apresentar amostra falsificada ou deteriorada;
- 12.1.7. praticar atos ilícitos com vistas a frustrar os objetivos da licitação
- 12.1.8. praticar ato lesivo previsto no art. 5º da Lei n.º 12.846, de 2013.
- 12.2. Com fulcro na Lei nº 14.133, de 2021, a Administração poderá, garantida a prévia defesa, aplicar aos licitantes e/ou adjudicatários as seguintes sanções, sem prejuízo das responsabilidades civil e criminal:
- 12.2.1. advertência;
- 12.2.2. multa;
- 12.2.3. impedimento de licitar e contratar e
- 12.2.4. declaração de inidoneidade para licitar ou contratar, enquanto perdurarem os motivos determinantes da punição ou até que seja promovida sua reabilitação perante a própria autoridade que aplicou a penalidade.
- 12.3. Na aplicação das sanções serão considerados:
- 12.3.1. a natureza e a gravidade da infração cometida.
- 12.3.2. as peculiaridades do caso concreto.
- 12.3.3. as circunstâncias agravantes ou atenuantes.
- 12.3.4. os danos que dela provierem para a Administração Pública.
- 12.3.5. a implantação ou o aperfeiçoamento de programa de integridade, conforme normas e orientações dos órgãos de controle.
- 12.4. A multa será recolhida em percentual de 0,5% a 30% incidente sobre o valor do contrato licitado, recolhida no prazo máximo de 30 (trinta) dias, a contar da comunicação oficial.
- 12.4.1. Para as infrações previstas nos itens 12.1.1, 12.1.2 e 12.1.3, a multa será de 0,5% a 15% do valor do contrato licitado.
- 12.4.2. Para as infrações previstas nos itens 12.1.4, 12.1.5, 12.1.6, 12.1.7 e 12.1.8, a multa será de 15% a 30% do valor do contrato licitado.
- 12.5. As sanções de advertência, impedimento de licitar e contratar e declaração de inidoneidade para licitar ou contratar poderão ser aplicadas, cumulativamente ou não, à penalidade de multa.
- 12.6. Na aplicação da sanção de multa será facultada a defesa do interessado no prazo de 15 (quinze) dias úteis, contado da data de sua intimação.
- 12.7. A sanção de impedimento de licitar e contratar será aplicada ao responsável em decorrência das infrações administrativas relacionadas nos itens 12.1.1, 12.1.2 e 12.1.3, quando não se justificar a imposição de penalidade mais grave, e impedirá o responsável de licitar e contratar no âmbito da Administração Pública direta e indireta do ente federativo a qual pertencer o órgão ou entidade, pelo prazo máximo de 3 (três) anos.
- 12.8. Poderá ser aplicada ao responsável a sanção de declaração de inidoneidade para licitar ou contratar, em decorrência da prática das infrações dispostas nos itens 12.1.4, 12.1.5, 12.1.6, 12.1.7 e 12.1.8, bem como pelas infrações administrativas previstas nos itens

19



- 12.1.1, 12.1.2 e 12.1.3 que justifiquem a imposição de penalidade mais grave que a sanção de impedimento de licitar e contratar, cuja duração observará o prazo previsto no art. 156, §5º, da Lei n.º 14.133/2021.

12.9. A recusa injustificada do adjudicatário em assinar o contrato ou, ou em aceitar ou retirar o instrumento equivalente no prazo estabelecido pela Administração, descrita no item 12.1.3, caracterizará o descumprimento total da obrigação assumida e o sujeitará às penalidades e à imediata perda da garantia de proposta em favor do órgão ou entidade promotora da licitação, nos termos do art. 45, §4º da IN SEGES/ME n.º 73, de 2022.

12.10. A apuração de responsabilidade relacionadas às sanções de impedimento de licitar e contratar e de declaração de inidoneidade para licitar ou contratar demandará a instauração de processo de responsabilização a ser conduzido por comissão composta por 2 (dois) ou mais servidores estáveis, que avaliará fatos e circunstâncias conhecidos e intimará o licitante ou o adjudicatário para, no prazo de 15 (quinze) dias úteis, contado da data de sua intimação, apresentar defesa escrita e especificar as provas que pretenda produzir.

12.11. Caberá recurso no prazo de 15 (quinze) dias úteis da aplicação das sanções de advertência, multa e impedimento de licitar e contratar, contado da data da intimação, o qual será dirigido à autoridade que tiver proferido a decisão recorrida, que, se não a reconsiderar no prazo de 5 (cinco) dias úteis, encaminhará o recurso com sua motivação à autoridade superior, que deverá proferir sua decisão no prazo máximo de 20 (vinte) dias úteis, contado do recebimento dos autos.

12.12. Caberá a apresentação de pedido de reconsideração da aplicação da sanção de declaração de inidoneidade para licitar ou contratar no prazo de 15 (quinze) dias úteis, contado da data da intimação, e decidido no prazo máximo de 20 (vinte) dias úteis, contado do seu recebimento.

12.13. O recurso e o pedido de reconsideração terão efeito suspensivo do ato ou da decisão recorrida até que sobrevenha decisão final da autoridade competente.

12.14. A aplicação das sanções previstas neste edital não exclui, em hipótese alguma, a obrigação de reparação integral dos danos causados.

13. DA IMPUGNAÇÃO AO EDITAL E DO PEDIDO DE ESCLARECIMENTO

13.1. Qualquer pessoa é parte legítima para impugnar este Edital por irregularidade na aplicação da Lei nº 14.133, de 2021, devendo protocolar o pedido até 3 (cinco) dias úteis antes da data da abertura do certame.

13.2. A resposta à impugnação ou ao pedido de esclarecimento será divulgado em sítio eletrônico oficial no prazo de até 3 (três) dias úteis, limitado ao último dia útil anterior à data da abertura do certame.

13.3. A impugnação e o pedido de esclarecimento poderão ser realizados por forma eletrônica, através do sistema da BBMnet ou e-mail; licitacoes@licitacoes.itatiba.sp.gov.br.

20



13.4. As impugnações e pedidos de esclarecimentos não suspendem os prazos previstos no certame.

13.4.1. A concessão de efeito suspensivo à impugnação é medida excepcional e deverá ser motivada pelo agente de contratação, nos autos do processo de licitação.

13.5 Acolhida a impugnação, será definida e publicada nova data para a realização do certame.

14. DAS DISPOSIÇÕES GERAIS

14.1. Será divulgada ata da sessão pública no sistema eletrônico.

14.2. Não havendo expediente ou ocorrendo qualquer fato superveniente que impeça a realização do certame na data marcada, a sessão será automaticamente transferida para o primeiro dia útil subsequente, no mesmo horário anteriormente estabelecido, desde que não haja comunicação em contrário, pelo Agente de Contratação.

14.3. Todas as referências de tempo no Edital, no aviso e durante a sessão pública observarão o horário de Brasília - DF.

14.4. A homologação do resultado desta licitação não implicará direito à contratação.

14.5. As normas disciplinadoras da licitação serão sempre interpretadas em favor da ampliação da disputa entre os interessados, desde que não comprometam o interesse da Administração, o princípio da isonomia, a finalidade e a segurança da contratação.

14.6. Os licitantes assumem todos os custos de preparação e apresentação de suas propostas e a Administração não será, em nenhum caso, responsável por esses custos, independentemente da condução ou do resultado do processo licitatório.

14.7. Na contagem dos prazos estabelecidos neste Edital e seus Anexos, excluir-se-á o dia do início e incluir-se-á o do vencimento. Só se iniciam e vencem os prazos em dias de expediente na Administração.

14.8. O desatendimento de exigências formais não essenciais não importará o afastamento do licitante, desde que seja possível o aproveitamento do ato, observados os princípios da isonomia e do interesse público.

14.9. Em caso de divergência entre disposições deste Edital e de seus anexos ou demais peças que compõem o processo, prevalecerá as deste Edital.

14.10. O Edital e seus anexos estão disponíveis, na íntegra, no Portal Nacional de Contratações Públicas (PNCP) e endereço eletrônico www.italiba.sp.gov.br.

14.11. Integram este Edital, para todos os fins e efeitos, os seguintes anexos:

ANEXO I - Termo de Referência

ANEXO II - Modelo de Procuração

ANEXO III - Declaração assegurando a inexistência de impedimento legal para licitar ou contratar com a Administração

ANEXO IV - Modelo de Declaração de qualificação microempresa ou empresa de pequeno porte

ANEXO V - Modelo de Proposta
ANEXO VI - Minuta de Contrato

Itatiba, xx de xxxxxxxx de 2026.

Eng.º Herminio Geromel Junior
Secretário de Meio Ambiente



ANEXO I

PROCESSO ADMINISTRATIVO Nº 9.421/2025
CONCORRÊNCIA ELETRÔNICA Nº XX/2026
EDITAL Nº XX/2026

TERMO DE REFERÊNCIA

OBJETO:

Contratação de empresa especializada para execução Galpão de Beneficiamento de resíduos Vegetais na área no Jardim Botânico, localizados no município de Itatiba-SP.

I - ESPECIFICAÇÃO DO SERVIÇO

A presente licitação tem por objeto a contratação de empresa especializada para a execução de serviços de construção de galpão de beneficiamento de resíduos vegetais no Jardim Botânico, neste município; contemplando estrutura em perfis metálicos, fechamentos em alvenaria e demais sistemas construtivos correlatos, a edificação será destinada ao processamento e beneficiamento de resíduos vegetais, visando suprir a demanda operacional decorrente das atividades ambientais e de manejo realizadas no local.

Item	Descrição	Unid	Quant
1.0	PROCESSO LICITATÓRIO E/OU CHAMAMENTO PÚBLICO		1,00
2.0	FECHAMENTOS		
2.1	Cerca em tela de aço galvanizado de 2', montantes em mourões de concreto com ponta inclinada e arame farpado	M	350,00
2.2	Mureta em blocos de concreto H=50 cm (revestido)	M	350,00
2.3	Portão tubular em tela de aço galvanizado até 2,50 m de altura, completo	M²	7,50
3.0	SERVIÇOS PRELIMINARES (OBRAS)		
3.1	Placa em lona com impressão digital e estrutura em madeira	M²	6,00
3.2	Escavação e carga mecanizada em solo de 1ª categoria, em campo aberto	M³	2.403,77
3.3	Canaleta meia cana pré-moldada de concreto (d = 60 cm) – fornecimento e instalação. Locação de container tipo escritório com 1 vaso sanitário, 1 lavatório e 1 ponto para chuveiro - área mínima de 13,80 m²	M	195,50
3.4	Banheiro químico modelo Standard, com manutenção conforme exigências da CETESB	UNMES	8,00
3.5	Banheiro químico modelo Standard, com manutenção conforme exigências da CETESB	UNMES	8,00
4.0	FUNDAÇÕES		
4.1	Estaca escavada mecanicamente, diâmetro de 25 cm até 20 t	M	114,00

23

4.2	Escavação manual em solo de 1ª e 2ª categoria em campo aberto	M³	17,67
4.3	Forma em madeira comum para fundação	M²	32,40
4.4	Armadura em barra de aço CA-50 (A ou B) fyk = 500 MPa	Kg	844,00
4.5	Armadura em barra de aço CA-60 (A ou B) fyk = 600 MPa	Kg	122,00
4.6	Concreto usinado, fck = 25,0 MPa	m³	13,99
4.7	Impermeabilização em pintura de asfalto oxidado com solventes orgânicos, sobre massa	M²	43,20
4.8	Reaterro manual apiloado sem controle de compactação	m³	3,68
5.0	ESTRUTURA		
5.1	Forma plana em compensado para estrutura aparente	M²	82,48
5.2	Armadura em barra de aço CA-50 (A ou B) fyk = 500 MPa	Kg	328,00
5.3	Armadura em barra de aço CA-60 (A ou B) fyk = 600 MPa	Kg	131,00
5.4	Concreto usinado, fck = 25,0 MPa	M³	5,64
5.5	Lançamento e adensamento de concreto ou massa em estrutura	M³	5,64
5.6	Vergas, contravergas e pilaretes de concreto armado	M³	1,45
5.7	Laje pré fabricada mista vigota treliçada/lajota cerâmica – LT 12 (B+4) e capa com concreto de 25 mpa	M²	23,00
6.0	ALVENARIAS E FECHAMENTOS		
6.1	Alvenaria de bloco de concreto de vedação 14 x 19 x 39 cm – classe C	M²	116,80
6.2	Chapisco	M²	103,56
6.3	Emboço desempenado com espuma de poliéster	M²	82,56
6.4	Emboço comum (para azulejo)	M²	21,00
6.5	Revestimento em placa cerâmica esmaltada de 20x20 cm, tipo monocolor, assentado e rejuntado com argamassa industrializada	M²	21,00
6.6	Impermeabilização em membrana à base de polímeros acrílicos, na cor branca (paredes internas h=1,00 metro)	M²	33,80
7.0	COBERTURA		
7.1	Fornecimento e montagem de estrutura em aço ASTM-A36, sem pintura	Kg	1.470,80
7.2	Telhamento em chapa de aço com pintura poliéster, tipo sanduíche, esp. de 0,50 mm, poliestireno expandido	M²	126,04
7.3	Cumeeira em chapa de aço pré-pintada com epóxi e poliéster, perfil trapezoidal, com espessura de 0,50 mm	M	11,20
7.4	Telha ondulada translúcida em polipropileno	M²	23,00
8.0	INSTALAÇÃO HIDRÁULICA		
8.1	Tubo PVC rígido branco PxB c/ virola e anel de borracha, linha esgoto série normal, DN=100 mm, inclusive conexões	M	90,00
8.2	Caixa sifonada de PVC rígido de 100 x 100 x 50 mm, com greiha	Un	4,00
8.3	Caixa de areia em PVC, diâmetro nominal de 100 mm	un	2,00

24



113

8.4	Lavatório de louça (médio) com coluna	Un	1,00
8.5	Bacia sifonada de louça sem tampa - 6 litros	Un	1,00
8.6	Tampa de plástico para bacia sanitária	Un	1,00
8.7	Tanque de louça com coluna de 30 litros	Un	1,00
8.8	Tubo de PVC rígido branco, pontas lisas, soldável, linha esgoto série normal, DN= 40 mm, inclusive conexões	M	6,00
8.9	Tubo de PVC rígido branco PxB com virola e anel de borracha, linha esgoto série normal, DN= 50 mm, inclusive conexões	M	18,40
8.10	Tubo de PVC rígido soldável marrom, DN= 25 mm, (3/4"), inclusive conexões	M	72,00
8.11	Registro de gaveta em latão fundido cromado com canopla, DN= 3/4" - linha especial	Un	5,00
8.12	Torneira de mesa automática, acionamento hidromecânico, em latão cromado, DN= 1/2" ou 3/4"	Un	1,00
8.13	Torneira longa para uso geral, em latão fundido cromado (sobre e sob o tanque de lavar)	Un	2,00
8.14	Reservatório em polietileno com tampa de rosca - capacidade de 500 litros	Un	1,00
8.15	Engate flexível metálico DN= 1/2"	un	2,00
9.0 INSTALAÇÃO ELÉTRICA			
9.1	Tomada 2P+T de 10 A - 250 V, completa	Cj	16,00
9.2	Tomada para telefone 4P, padrão TELEBRÁS, com placa	Cj	1,00
9.3	Interruptor com 1 tecla simples e placa	Cj	2,00
9.4	Interruptor com 1 tecla paralelo e placa	Cj	2,00
9.5	Caixa octogonal 4" x 4", pvc, instalada em laje - fornecimento e instalação.	UN	4,00
9.6	Caixa retangular 4" x 2" média, pvc, instalada em parede - fornecimento e instalação.	UN	12,00
9.7	Cabo telefônico CI, com 10 pares de 0,50 mm, para centrais telefônicas, equipamentos e rede interna	m	50,00
9.8	Quadro de distribuição de energia em chapa de aço galvanizado, de embutir, com barramento trifásico, para 12 disjuntores din 100a - fornecimento e instalação.	Un	1,00
9.9	Disjuntor termomagnético, bipolar 220/380 V, corrente de 10 A até 50 A	Un	4,00
9.10	Cabo de cobre de 2,5 mm², isolamento 750 V - isolamento em PVC 70°C	M	600,00
9.11	Eletroduto de PVC rígido roscável de 1 1/2" - com acessórios	M	25,00
9.12	Eletroduto corrugado em polietileno de alta densidade, DN= 40 mm, com acessórios	M	70,00
9.13	Cabo de cobre flexível de 16 mm², isolamento 0,6/1kV - isolamento HEPR 90°C	M	100,00
9.14	Haste de aterramento de 5/8" x 2,4 m	un	2,00
9.15	Eletroduto galvanizado, médio de 3/4" - com acessórios	M	75,00
9.16	Poste telecônico reto em aço SAE 1010/1020 galvanizado a fogo, altura de 7,00 m	Un	2,00
9.17	Luminária retangular fechada para iluminação externa em poste, tipo pétala grande	Un	2,00
9.18	Suporte tubular de fixação em poste para 1 luminária tipo pétala	Un	2,00
9.19	Luminária LED quadrada de sobrepor com difusor prismático translúcido, 4000 K, fluxo luminoso de 1363 a 1800 lm, potência de 15 a 19 W	un	4,00
9.20	Luminária LED redonda de sobrepor com difusor recuado translúcido, 4000 K, fluxo luminoso de 1900 a 2000 lm, potência de 17 a 19 W	un	8,00
9.21	Caixa enterrada elétrica retangular, em concreto pré-moldado, fundo com brita, dimensões internas: 0,6x0,6x0,5 m.	UN	2,00

25



10.0 PISOS			
10.1	Base de bica corrida	M²	5,00
10.2	Concreto usinado, fck = 25,0 MPa	M³	10,00
10.3	Nivelamento de piso em concreto com acabadora de superfície	M²	77,00
10.4	Assentamento de pisos e revestimentos cerâmicos com argamassa mista	M²	16,56
10.5	Peitoril e/ou soleira em granito, esp. 2cm e largura até 20 cm, acabamento polido	M	2,40
10.6	Rodapé em cimento desempenado e alisado com altura 5 cm	M	32,30
10.7	Armadura em tela soldada de aço	Kg	152,60
11.0 ESQUADRIAS			
11.1	Grade de proteção para caixilhos	M²	5,60
11.2	Porta de abrir em chapa cega, sob medida (completa)	M²	1,68
11.3	Folha de porta lisa comum - 80 x 210 cm	Un	1,00
11.4	Caixilho em alumínio basculante com vidro, linha comercial	M²	4,00
11.5	Porta/portinhola em alumínio, sob medida (alçapão acesso laje)	M²	0,36
11.6	Ferragem completa com maçaneta tipo alavanca, para porta interna com 1 folha	cj	1,00
11.7	Guarnição de madeira	M	20,20
11.8	Porta de enrolar manual, cega ou vazada	M²	70,56
12.0 PINTURA			
12.1	Tinta látex antimofa em massa, inclusive preparo (teto)	M²	16,56
12.2	Tinta acrílica em massa, inclusive preparo (paredes internas, externas e pilares)	M²	178,80
12.3	Verniz em superfície de madeira	M²	5,04
12.4	Pintura com esmalte alquídico em estrutura metálica	kg	1.470,60
12.5	Esmalte a base de água em estruturas metálicas (estruturas, porta e grades)	M²	16,94
13.0 LIMPEZA FINAL DA OBRA			
13.1	Limpeza final da obra	m²	100,00
14.0 RECEBIMENTOS PROVISÓRIOS E DEFINITIVOS			

Cerca em tela de aço galvanizado de 2', montantes em mourões de concreto com ponta inclinada e arame farpado

- 1) Será medido por comprimento de cerca executada (m).
- 2) O item remunera o fornecimento e instalação de cerca em tela de aço galvanizado com montantes em mourões de concreto, constituída por: fornecimento e instalação de mourões de concreto armado, com a ponta inclinada a 45°, seção mínima da base 10 x 10 cm, seção

26



mínima do topo 8 x 7 cm, conforme o fabricante, trecho reto com 260 cm, trecho inclinado com 40 cm, totalizando um desenvolvimento de 300 cm, e na projeção vertical 290 cm, com furos, cravados num espaçamento máximo de 2,40 m; fornecimento e instalação de tela, tipo Zinc Fence da Universal, Icotela ou equivalente, com malha ciclônica tipo "Q" de 2" (50 x 50 mm) fio BWG 10 (3,40 mm), fabricada em fio de aço doce com tensão média de ruptura de 40 a 60 kg / mm² de acordo com a NBR 5589, galvanizado por imersão em banho de zinco antes de tecer a malha, com uma quantidade mínima de zinco da ordem de 70 g / m² NBR 6331, com acabamento lateral de pontas dobradas, fixada por meio de cabos tensores e arames de amarração; fornecimento e instalação de três fiadas de arame trançado farpado, na projeção superior inclinada com desenvolvimento de 0,40 m, bitola BWG 16 (1,66 mm), galvanizado categoria A, resistência classe A, carga de ruptura de 350 kgf, com farpas a cada 125 mm conforme NBR 6317; fornecimento e instalação de contraventamentos a cada 30,00 m, ou nos seccionamentos, ou finais de cerca; arame galvanizado fio 14 BWG; materiais acessórios e a mão de obra necessária para a execução dos serviços, de limpeza do terreno; perfuração para a colocação dos mourões; alojamento dos mourões com um mínimo de 0,60 cm de recobrimento; instalação da tela galvanizada; instalação do arame farpado; reaterro, regularização e compactação do terreno.

Mureta em blocos de concreto h=0,50m (revestido)

O serviço será medido por metro (m) de mureta executado.

O custo unitário remunera a mão de obra e os materiais necessários para execução do serviço, como areia lavada, cal hidratada, cimento portland, concreto, pedra britada, pedrisco, sarrafo, tábuas, aço, bloco de concreto estrutural, primer hidrofugante, tinta betuminosa, prego, arame recozido, além de remunerar todo movimento de terra. As perdas já estão sendo consideradas nos coeficientes unitários de cada insumo.

Para este serviço deverão ser contempladas todas as normas e melhores práticas de engenharia aplicáveis. Incluindo, mas não se limitando à NBR 11682.

Portão tubular em tela de aço galvanizado até 2,50 m de altura, completo

1) Será medido por área de portão instalado (m²).

2) O item remunera o fornecimento e instalação de portão pivotante de uma ou duas folhas com altura até 2,50 m, constituído por: perfil tubular de aço carbono SAE 1008 / 1010 galvanizado norma ASTM A513/A513M-18, com diâmetro externo de 2; requadro interno em barra chata de aço carbono SAE 1008 / 1012, de 3/4 x 3/16; tela tipo Zinc Fence da Universal, Icotela ou equivalente, com malha ciclônica tipo Q de 2 (50 x 50 mm) fio BWG 10 (3,40 mm) ou de 1 (25 x 25 mm) fio BWG 12 (2,77 mm), fabricada em fio de aço doce com tensão média de ruptura de 40 a 60 kg / mm² de acordo com a NBR 5589, galvanizado por imersão em banho de zinco antes de tecer a malha, com uma quantidade mínima de zinco da ordem de 70 g / m² NBR 6331, com acabamento de pontas dobradas; batentes; colunas;



trinco e ferrolho com porta-cadeado. Remunera também fornecimento de cimento, areia, materiais e mão de obra necessários para: aplicação em uma demão de galvanização a frio, nos pontos de solda e / ou corte dos elementos que compõem o portão, conforme recomendações do fabricante, referência comercial Glaco Zink fabricação Glasurit, ou C.R.Z. fabricação Quimatic ou equivalente. Não remunera os serviços de execução de base para fixação dos batentes e arremates de acabamento

Placa em lona com impressão digital e estrutura em madeira

1) Será medido por área de placa executada (m²).

2) O item remunera o fornecimento e instalação de placa em lona para fachada conforme normas e leis vigentes, constituída por: banner em lona com impressão digital de alta resolução, requadro em pontalete 75 mm x 75 mm; remunera também o fornecimento de estrutura em madeira para fixação do banner em pontaletes e sarrafos em Pinho-do-Paraná (Araucária angustifolia), ou Quarubarana (Erisma uncinatum), conhecida também como Cedrinho, ou Cambará (Qualea spp); travamento realizado a cada 1,5 m com pontalete, pintura em tinta PVA para madeira; inclusive materiais acessórios e a mão-de-obra necessária para instalação completa da placa.

Escavação e carga mecanizada em solo de 1ª categoria, em campo aberto

1) Será medido pelo volume de corte, considerado na caixa (m³).

2) O item remunera o fornecimento de equipamentos, materiais acessórios e mão de obra necessária para a execução de corte, em campo aberto, para solos de primeira categoria, englobando os serviços: escavação e carga mecanizadas; transporte interno a obra, num raio de um quilômetro; descarregamento para distâncias inferiores a um quilômetro; locação dos platôs e taludes; nivelamento, acertos e acabamentos manuais. Não remunera a limpeza e raspagem do terreno, incluindo a retirada de raízes e troncos.

Canaleta meia cana pré-moldada de concreto (d = 60 cm) - fornecimento e instalação.

Escavadeira hidráulica sobre esteiras, caçamba 0,80 m³, peso operacional 17 t, potencia bruta 111 hp - chp diurno. af_06/2014

Escavadeira hidráulica sobre esteiras, caçamba 0,80 m³, peso operacional 17 t, potencia bruta 111 hp - chi diurno. af_06/2014

Calha/canaleta de concreto simples, tipo meia cana, diametro de 60 cm, para agua pluvial Pedreiro com encargos complementares

Servente com encargos complementares

Argamassa traço 1:3 (em volume de cimento e areia média úmida), preparo manual. af_08/2019



11/2

Locação de container tipo escritório com 1 vaso sanitário, 1 lavatório e 1 ponto para chuveiro - área mínima de 13,80 m²

- 1) Será medido por unidade de container multiplicado pelo número inteiro de meses alocado na obra (un x mês).
- 2) O item remunera a alocação, traslado até o local da obra, montagem, instalação, desmontagem e a remoção completa de container módulo para escritório e 1 sanitário completo, piso impermeável e antiderrapante, com instalações internas completas, conforme NR18 (2015). Área mínima de 13,80 m².

Banheiro químico modelo Standard, com manutenção conforme exigências da CETESB

- 1) Será medido por unidade de banheiro químico alugado por mês (un x mês).
- 2) O item remunera a locação de banheiro químico, modelo standard, incluindo o transporte e instalação da cabine. Remunera também a mão de obra necessária para retirada de efluentes 1 vez por semana. O descarte dos efluentes deverá ser em locais autorizados conforme exigências da CETESB.

Estaca escavada mecanicamente, diâmetro de 25 cm até 20 t

- 1) Será medido por comprimento, determinado pela profundidade entre a cota inferior da estaca até um diâmetro acima da cota de arrasamento (m).
- 2) O item remunera o fornecimento de materiais, mão de obra especializada e equipamentos necessários para a execução da estaca escavada mecanicamente, com diâmetro de perfuração de 25 cm para cargas até 20 toneladas, compreendendo os serviços: escavação mecânica por meio de trado espiral ou perfuratríz rotativa até a cota final prevista em projeto; apiloamento do fundo da perfuração com soquete de concreto; lançamento de concreto até a cota de arrasamento acrescida do valor de um diâmetro (25 cm); vibração por meio de vibrador de imersão nos 2 metros superiores; execução e colocação de armadura de ligação, constituída por quatro barras com 10 mm de diâmetro e 2 m de comprimento, ficando 0,50 m acima da cota de arrasamento, em aço CA50, estribos em aço CA-60. Remunera também o fornecimento dos materiais como: concreto com fck igual ou superior a 25 MPa; aço CA-50 e CA-60 para a execução da armadura de ligação, inclusive materiais acessórios como arame e a mão de obra adicional para o transporte dos materiais, corte do excesso de concreto e o preparo da cabeça da estaca. Não remunera a remoção do material escavado proveniente da perfuração até o bota-fora e a armação com função estrutural.

Escavação manual em solo de 1ª e 2ª categoria em vala ou cava até 1,5 m

- 1) Será medido pelo volume escavado, considerando-se um acréscimo para cada lado, no plano horizontal, em relação às dimensões de cada peça, de 20 cm (m³).

29



- 2) O item remunera o fornecimento da mão-de-obra necessária para a escavação manual em solo de 1ª e 2ª categorias em valas ou cavas até 1,5 m de profundidade.

Forma em madeira comum para fundação

- 1) Será medido pelo desenvolvimento das áreas em contato com o concreto, não se descontando áreas de interseção até 0,20 m² (m²).
- 2) O item remunera o fornecimento dos materiais e a mão de obra para execução e instalação da forma, incluindo escoras, gravatas, desmoldante e desforma

Armadura em barra de aço CA-50 (A ou B) fyk = 500 MPa

- 1) Será medido pelo peso nominal das bitolas constantes no projeto de armadura (kg).
- 2) O item remunera o fornecimento de aço CA-50 (A ou B) com fyk igual 500 MPa, dobramento, transporte e colocação de armaduras de qualquer bitola e qualquer comprimento; estão incluídos no item os serviços e materiais secundários como arame, espaçadores, perdas decorrentes de desbitolamento, cortes e pontas de traspasse para emendas.

Armadura em barra de aço CA-60 (A ou B) fyk = 600 MPa

- 1) Será medido pelo peso nominal das bitolas constantes no projeto de armadura (kg).
- 2) O item remunera o fornecimento de aço CA-60 (A ou B) com fyk igual 600 MPa, dobramento, transporte e colocação de armaduras de qualquer bitola e qualquer comprimento; estão incluídos no item os serviços e materiais secundários como arame, espaçadores, perdas decorrentes de desbitolamento, cortes e pontas de traspasse para emendas.

Concreto usinado, fck = 25 MPa

- 1) Será medido pelo volume calculado no projeto de formas, sendo que o volume da interseção dos diversos elementos estruturais deve ser computado uma só vez (m³).
- 2) O item remunera o fornecimento, posto obra, de concreto usinado, resistência mínima à compressão de 25 MPa, plasticidade (slump) de 5 + 1 cm.

Impermeabilização em pintura de asfalto oxidado com solventes orgânicos, sobre massa

- 1) Será medido por área de superfície impermeabilizada (m²).
- 2) O item remunera o fornecimento de impermeabilização flexível em pintura asfáltica com solventes orgânicos, compreendendo: - Solução asfáltica composta por asfalto modificado e solventes orgânicos, com as características técnicas: Densidade > 0,90 g/cm³, conforme NBR 5829, secagem ao toque < 2h40min, conforme NBR 9558; referência comercial Denvermanta Primer ou Impermanta Primer da Dever Global, Viabit da Viapol, LW 55 da

30



115

Lwart, Neutrol da Otto Baumgart, Protex da Wolf. Hacker, Igol A da Sika ou equivalente, desde que atenda às exigências mínimas da NBR 9686 e às características técnicas acima descritas. Remunera também limpeza da superfície, materiais acessórios e a mão de obra necessária para a execução dos serviços.

Reaterro manual apiloado sem controle de compactação

- 1) Será medido pelo volume de reaterro em valas, poços ou cavas executado (m³).
- 2) O item remunera o fornecimento da mão de obra necessária para a execução dos serviços de reaterro manual apiloado, com material existente ou importado, sem controle de compactação.

Forma plana em compensado para estrutura aparente

- 1) Será medido pelo desenvolvimento das áreas em contato do concreto, não se descontando áreas de interseção até 0,20 m² (m²).
- 2) O item remunera o fornecimento de materiais e mão de obra para execução e instalação de formas em chapas compensadas plastificadas de 12 mm de espessura para concreto aparente; incluindo cimbramento até 3 m de altura; gravatas; sarrafos de enrijecimento em Erisma uncinatum (conhecido como Quarubarana ou Cedrinho) ou Qualea spp (conhecida como Cambará); desforma e descimbramento.

Armadura em barra de aço CA-50 (A ou B) fyk = 500 MPa

- 1) Será medido pelo peso nominal das bitolas constantes no projeto de armadura (kg).
- 2) O item remunera o fornecimento de aço CA-50 (A ou B) com fyk igual 500 MPa, dobramento, transporte e colocação de armaduras de qualquer bitola e qualquer comprimento; estão incluídos no item os serviços e materiais secundários como arame, espaçadores, perdas decorrentes de desbitolamento, cortes e pontas de traspasse para emendas.

Armadura em barra de aço CA-60 (A ou B) fyk = 600 MPa

- 1) Será medido pelo peso nominal das bitolas constantes no projeto de armadura (kg).
- 2) O item remunera o fornecimento de aço CA-60 (A ou B) com fyk igual 600 MPa, dobramento, transporte e colocação de armaduras de qualquer bitola e qualquer comprimento; estão incluídos no item os serviços e materiais secundários como arame, espaçadores, perdas decorrentes de desbitolamento, cortes e pontas de traspasse para emendas.

Concreto usinado, fck = 25 MPa

- 1) Será medido pelo volume calculado no projeto de formas, sendo que o volume da interseção dos diversos elementos estruturais deve ser computado uma só vez (m³).

- 2) O item remunera o fornecimento, posto obra, de concreto usinado, resistência mínima à compressão de 25 MPa, plasticidade (slump) de 5 + 1 cm.

Lançamento e adensamento de concreto ou massa em estrutura

- 1) Será medido pelo volume calculado no projeto de formas; sendo que o volume e da interseção dos diversos elementos estruturais deve ser computado uma só vez (m³).
- 2) O item remunera o fornecimento de equipamentos e mão de obra necessários para o transporte interno à obra, lançamento e adensamento de concreto ou massa em estrutura.

Vergas, contravergas e pilaretes de concreto armado

- 1) Será medido pelo volume real calculado no projeto de formas dos diversos elementos estruturais (m³).
- 2) O item remunera o fornecimento de materiais para o concreto; aço CA-50 e arame recozido para armação; tábuas de Quarubarana ("Erismia uncinatum"), conhecida também como Cedrinho para as formas. Remunera também materiais acessórios e a mão-de-obra necessária para a execução das vergas, contravergas ou pilaretes.

Laje pré-fabricada mista vigota treliçada/lajota cerâmica - LT 12 (8+4) e capa com concreto de 25 MPa

- 1) Será medido pela área delimitada pelos eixos das paredes e/ou vigas (m²).
- 2) O item remunera o fornecimento de vigota pré-fabricada treliçada (VT) e lajota cerâmica com altura de 8 cm; concreto com fck maior ou igual a 25 MPa, para o capeamento, conforme NBR 6118; materiais acessórios e a mão de obra necessária para a execução dos serviços de estocagem das vigotas e lajotas cerâmicas; conforme exigências e recomendações do fabricante; o transporte interno à obra; o içamento das vigotas e das lajotas cerâmicas; a montagem completa das vigotas treliçadas e das lajotas cerâmicas; a execução do capeamento com 4 cm de altura, resultando laje mista com altura total de 12 cm; a execução e instalação da armadura de distribuição posicionada na capa, para o controle da fissuração; o escoramento até 3,00 m de altura e a retirada do mesmo. Não remunera o fornecimento de materiais e a mão de obra para a execução da armadura transversal, da armadura superior de tração nos apoios e balanços, quando necessárias e também do aço para armadura de distribuição.

Alvenaria de bloco de concreto de vedação de 14 cm - classe C

- 1) Será medido por área de superfície executada, descontando-se todos os vãos (m²).
- 2) O item remunera o fornecimento de materiais e mão de obra necessária para a execução de alvenaria de vedação ou estrutural, para uso revestido/aparente, confeccionada em bloco vazado de concreto de 14 cm e resistência mínima a compressão de 3 MPa, classe C;



116

assentada com argamassa mista de cimento, cal hidratada e areia. Norma técnica NBR 6136 e utilização estrutural desde que atenda a NBR 16868/20.

Chapisco

- 1) Será medido pela área revestida com chapisco, não se descontando vãos de até 2,00 m² e não se considerando espaletas. Os vãos acima de 2,00 m² deverão ser deduzidos na totalidade e as espaletas desenvolvidas (m²).
- 2) O item remunera o fornecimento de cimento, areia e a mão-de-obra necessária para a execução do chapisco

Emboço desempenado com espuma de poliéster

- 1) Será medido pela área revestida com emboço, não se descontando vãos de até 2,00 m² e não se considerando espaletas. Os vãos acima de 2,00 m² deverão ser deduzidos na totalidade e as espaletas desenvolvidas (m²).
- 2) O item remunera o fornecimento de cal hidratada, areia, cimento e a mão-de-obra necessária para a execução do emboço desempenado com espuma de poliéster.

Emboço comum

- 1) Será medido pela área revestida com emboço, não se descontando vãos de até 2,00 m² e não se considerando espaletas. Os vãos acima de 2,00 m² deverão ser deduzidos na totalidade e as espaletas desenvolvidas (m²).
- 2) O item remunera o fornecimento de cal hidratada, areia, cimento e a mão-de-obra necessária para a execução do emboço comum sarrafeado.

Revestimento em placa cerâmica esmaltada de 20x20 cm, tipo monocolor, assentado e rejuntado com argamassa industrializada

- 1) Será medido pela área de revestimento com placa cerâmica esmaltada, descontando-se toda e qualquer interferência, acrescentando-se as áreas desenvolvidas por espaletas ou dobras (m²).
- 2) O item remunera o fornecimento, assentamento e rejuntamento de placa cerâmica esmaltada, de primeira qualidade (classe A ou classe extra), indicada para revestimentos internos/externos de paredes, formato 20x20 cm, estilo monocolor, com as seguintes características: a) Referência comercial: Pierini, Eliane ou equivalente; b) Absorção de água: Abs > 10%, grupo B11a classificação Porosos (alta absorção, resistência mecânica baixa); c) Resistência química: mínima classe B (média resistência química a produtos domésticos e de piscinas); d) Resistência ao manchamento: mínima classe de limpabilidade 3 (mancha removível com produto de limpeza forte); e) Resistente ao choque térmico; f) Antiderrapante: não remunera também o fornecimento de argamassa colante industrializada tipo AC-I, rejunte flexível em diversas cores e a mão de obra necessária para a execução dos serviços de limpeza e preparo da superfície de assentamento, preparo e aplicação da argamassa

33



colante industrializada, assentamento das peças conforme exigências das normas e recomendações dos fabricantes e rejuntamento das placas com junta média de 3 mm. Não remunera os serviços de regularização da superfície. Normas técnicas: NBR 13816, NBR 13817, NBR 13818 e NBR 14081-1.

Impermeabilização em membrana à base de polímeros acrílicos, na cor branca

- 1) Será medido por área de superfície com impermeabilização executada (m²).
- 2) O item remunera o fornecimento de impermeabilização flexível para moldagem no local, à base de polímeros acrílicos, compreendendo: a) Membrana à base de polímeros acrílicos dispersos em meio aquoso, com as características técnicas: - Coloração branca, resistente às intempéries, a ozona, aos raios ultravioletas e a névoa salina; não necessita proteção mecânica; referência comercial Denvercrl Super da Dever Global, Hey'dicryl da Viapol, Vedapren Branco da Otto Baumgart, Igoflex Branco da Sika ou equivalente desde que atenda às exigências mínimas da norma NBR 13321 e às características técnicas acima descritas; remunera também materiais acessórios e a mão de obra necessária para a execução dos serviços, inclusive limpeza da superfície. Não remunera o fornecimento e instalação de reforço têxtil sintético, quando necessário.

Fornecimento e montagem de estrutura em aço ASTM-A36, sem pintura

- 1) Será medido por peso de aço, nas bitolas e dimensões especificadas no projeto de estrutura metálica (kg).
- 2) O item remunera o fornecimento do projeto de fabricação, da estrutura metálica em aço ASTMA36/A36M-14, incluindo chapas de ligação, soldas, parafusos galvanizados, chumbadores, perdas e acessórios não constantes no peso nominal de projeto; beneficiamento e pré-montagem de partes da estrutura em fábrica; transporte e descarregamento; traslado interno à obra; montagem e instalação completa; preparo da superfície das peças por meio de jato de abrasivo da Norma SSPC-SP 10, padrão visual Sa 2 1/2, da Norma SIS 05 59 00-67.

Telhamento em chapa de aço pré-pintada, tipo sanduíche, espessura de 0,50mm, com poliestireno expandido

- 1) Será medido pela área de telhamento (m²), sendo: a) Quando plano, ou inclinado abaixo de 18%, pela área de cobertura em projeção horizontal, ou pela área de vedação lateral em projeção vertical; b) Quando inclinado a partir de 18%, pela área de cobertura em projeção horizontal, ou pela área de vedação lateral em projeção vertical, com os acréscimos: - 5% para cobertura de 18% a 27% de inclinação; - 8% para cobertura de 28% a 38% de inclinação; - 12% para cobertura de 39% a 50% de inclinação.
- 2) O item remunera o fornecimento e instalação das telhas em chapa de aço galvanizado, grau B, (260 g/m²), perfil trapezoidal, acabamento pré-pintado em ambas as faces, em várias

34



12/1

cores, ambas com 0,50mm de espessura, intermeadas com poliestireno expandido, classe F2, com 30mm de espessura; referência comercial Regional classe F, Grupo MBP, Galvisteel, Santo André Distribuidora ou equivalente. Remunera também materiais acessórios para a fixação das telhas em estrutura de apoio metálica ou de madeira, costura, fechamento, arremates e vedação entre as telhas e a mão de obra necessária para o transporte interno à obra, içamento e a instalação completa das telhas.

Telhamento em chapa de aço pré-pintada, perfil ondulado, com espessura de 0,50mm

1) Será medido pela área de telhamento (m²), sendo: a) Quando plano, ou inclinado abaixo de 18%, pela área de cobertura em projeção horizontal, ou pela área de vedação lateral em projeção vertical; b) Quando inclinado a partir de 18%, pela área de cobertura em projeção horizontal, ou pela área de vedação lateral em projeção vertical, com os acréscimos: - 5% para coberturas de 18% a 27% de inclinação; - 8% para coberturas de 28% a 38% de inclinação; - 12% para coberturas de 39% a 50% de inclinação.

2) O item remunera o fornecimento e instalação das telhas em chapa de aço galvanizado, acabamento pré-pintado em ambas as faces, em várias cores, perfil ondulado com 0,50mm de espessura, em qualquer comprimento; referência comercial LR-17 da Perfilor, RT-17 da Regional, MBP-17,5 da Grupo MBP, GA-17 da Galvisteel, OND-17 da Santo André distribuidora ou equivalente. Remunera também materiais acessórios para a fixação das telhas, em estrutura, de apoio, metálica ou de madeira, costura, fechamento e vedação entre as telhas e a mão de obra necessária para o transporte interno à obra, içamento e a montagem completa das telhas.

Telha ondulada translúcida em polipropileno

1) Será medido pela área de telhamento (m²), sendo: a) Quando plano, ou inclinado abaixo de 18%, pela área de cobertura em projeção horizontal, ou pela área de vedação lateral em projeção vertical; b) Quando inclinado a partir de 18%, pela área de cobertura em projeção horizontal, ou pela área de vedação lateral em projeção vertical, com os acréscimos: - 5% para coberturas de 18% a 27% de inclinação; - 8% para coberturas de 28% a 38% de inclinação; - 12% para coberturas de 39% a 50% de inclinação.

2) O item remunera o fornecimento e instalação das telhas em Polipropileno, translúcido branco leitoso, perfil ondulado, com espessura média de 1,10 mm, em qualquer comprimento; referência comercial Esaf ou equivalente. Remunera também materiais acessórios para a fixação das telhas, em estrutura de apoio metálica ou de madeira e a mão de obra necessária para o transporte interno à obra, içamento e a montagem completa das telhas.

Tubo de PVC rígido branco PxB com virola e anel de borracha, linha esgoto série normal, DN= 100 mm, inclusive conexões

35



1) Será medido por comprimento de tubulação executada (m). a) Nas redes de captação dos sistemas prediais de esgoto e águas pluviais, prumadas, coletores e subcoletores, considerar o comprimento total da tubulação executada.

2) O item remunera o fornecimento de materiais e mão de obra, e instalação de tubos de PVC rígido branco, PxB com virola e anel de borracha, linha esgoto série normal, DN= 100 mm, inclusive conexões. Nos tubos deverão estar gravados marca do fabricante, norma de fabricação e o diâmetro do tubo; remunera também: a) Solução limpadora e pasta lubrificante para juntas elásticas, materiais acessórios e eventuais perdas de corte; b) Abertura e fechamento de rasgos para tubulações embutidas, ou escavação e reaterro apoiado de valas com profundidade média de 60 cm para tubulações enterradas ou fixação por grampos ou presilhas para tubulações aparentes. Normas técnicas: NBR-5688, NBR-8160

Caixa sifonada de PVC rígido de 100 x 100 x 50 mm, com grelha

1) Será medido por unidade de caixa instalada (un).

2) O item remunera o fornecimento e instalação da caixa sifonada, em PVC rígido, de 100 x 100 x 50 mm, inclusive grelha metálica e o material necessário para sua ligação à rede de esgoto

Caixa de areia em PVC, diâmetro nominal de 100 mm

1) Será medido por unidade de caixa instalada (un).

2) O item remunera o fornecimento e instalação de caixa de areia em PVC, diâmetro nominal de 100 mm, cor cinza, acompanha grelha de PVC com porta-grelha, inclusive materiais acessórios, para limpeza de folhas e outros objetos que entram na tubulação através das calhas de chuva.

Lavatório de louça com coluna

1) Será medido por unidade instalada (un).

2) O item remunera o fornecimento de lavatório de louça com coluna; referência comercial linha Luna IL-9 + IC-9 da Icasa ou equivalente; remunera também materiais para fixação, materiais acessórios e a mão de obra necessária para sua instalação

Bacia sifonada de louça sem tampa - 6 litros

1) Será medido por unidade instalada (un).

2) O item remunera o fornecimento da bacia sifonada de louça com as características: funcionamento do sifonamento com volume de descarga reduzido - 6 litros (categoria V.D.R.), e com todos os requisitos exigidos pelo Programa Brasileiro de Qualidade e Produtividade do Habitat (PBQP-H), referência Bacia Sanitária Celite, ou Incepa, fabricação Roca Brasil Ltda., ou Bacia Sanitária Icasa, fabricação Icasa Indústria Cerâmica Andradense

36



118

S/A, ou Bacia Sanitária Deca, fabricação Duratex S/A, ou equivalente de mercado desde que qualificada como em conformidade com todos os requisitos considerados: volume de água consumido por descarga, análise visual, análise dimensional, remoção de esferas, remoção de mídia composta, lavagem de parede, remoção de grânulos, reposição do fecho hidráulico, respingos de água, e transporte de sólidos. Remunera também: bolsa de borracha; anel de borracha de expansão de 4; tubo de ligação com canopla, parafusos niquelados; massa de vidro para fixação e assentamento da base; materiais acessórios e a mão-de-obra necessária para a instalação e ligação às redes de água e esgoto.

Tampa de plástico para bacia sanitária

- 1) Será medido por unidade instalada (un).
- 2) O item remunera o fornecimento e instalação de tampa plástica tipo universal, para bacia sanitária sifonada.

Tanque de louça com coluna de 30 litros

- 1) Será medido por unidade instalada (un).
- 2) O item remunera o fornecimento de tanque de louça com coluna, com capacidade para 30 litros; referência comercial Celite, Icasa, Incepa ou equivalente. Remunera também materiais para fixação; materiais acessórios e a mão de obra necessária para sua instalação.

Tubo de PVC rígido branco, pontas lisas, soldável, linha esgoto série normal, DN= 40 mm, inclusive conexões

- 1) Será medido por comprimento de tubulação executada (m). a) Nas redes de captação secundária do sistema predial de esgoto, considerar o comprimento total da tubulação executada.
- 2) O item remunera o fornecimento de materiais e mão de obra, e instalação de tubos de PVC rígido branco, pontas lisas, soldável, linha esgoto série normal, DN = 40 mm, inclusive conexões. Nos tubos deverão estar gravados marca do fabricante, norma de fabricação e o diâmetro do tubo; remunera também: a) Solução limpadora, pasta lubrificante e adesivo plástico para juntas soldáveis ou elástica, materiais acessórios e eventuais perdas de corte; b) Abertura e fechamento de rasgos para tubulações embutidas, ou escavação e reaterro apiloado de valas com profundidade média de 60 cm para tubulações enterradas ou fixação por grampos ou presilhas para tubulações aparentes. Normas técnicas: NBR-5688, NBR-8160

Tubo de PVC rígido branco PxB com virola e anel de borracha, linha esgoto série normal, DN= 50 mm, inclusive conexões

37



1) Será medido por comprimento de tubulação executada (m). a) Nas redes de captação dos sistemas prediais de esgoto e águas pluviais, prumadas, coletores e subcoletores, considerar o comprimento total da tubulação executada.

2) O item remunera o fornecimento de materiais e mão de obra, e instalação de tubos de PVC rígido branco, PxB com virola e anel de borracha, linha esgoto série normal, DN= 50 mm, inclusive conexões. Nos tubos deverão estar gravados marca do fabricante, norma de fabricação e o diâmetro do tubo; remunera também: a) Solução limpadora e pasta lubrificante para juntas elásticas, materiais acessórios e eventuais perdas de corte; b) Abertura e fechamento de rasgos para tubulações embutidas, ou escavação e reaterro apiloado de valas com profundidade média de 60 cm para tubulações enterradas ou fixação por grampos ou presilhas para tubulações aparentes. Normas técnicas: NBR-5688, NBR-8160

Tubo de PVC rígido soldável marrom, DN= 25 mm, (3/4´), inclusive conexões

1) Será medido por comprimento de tubulação executada (m) a) Nas redes de distribuição, prumadas, ramais e sub-ramais do sistema predial de água fria, considerar comprimento total de tubulação executada; b) Nas tubulações de entradas, saídas e interligações de caixas d'água e reservatórios e barriletes, considerar um metro linear para cada conexão de tubulação correspondente, acrescido ao comprimento da tubulação executada.

2) O item remunera o fornecimento de materiais e mão de obra, e instalação de tubos de PVC rígido marrom com juntas soldáveis DN= 25 mm (3/4), inclusive conexões, para sistemas prediais de água fria. Nos tubos deverão estar gravados marca do fabricante, norma de fabricação e o diâmetro do tubo; remunera também: a) Conexões de PVC rígido com bucha e reforço de latão, juntas soldáveis e rosqueáveis para ligações em tubos metálicos, registros e torneiras, adesivo plástico, solução limpadora para juntas soldáveis, materiais acessórios e eventuais perdas de corte; b) Abertura e fechamento de rasgos para tubulações embutidas, ou escavação e reaterro apiloado de valas com profundidade média de 60 cm para tubulações enterradas ou fixação por grampos ou presilhas para tubulações aparentes. Normas técnicas: NBR-5648 e NBR-5626

Registro de gaveta em latão fundido cromado com canopla, DN= 3/4´ - linha especial

- 1) Será medido por unidade de registro instalado (un).
- 2) O item remunera o fornecimento e instalação de registro de gaveta em latão fundido, acabamento cromado com canopla, linha especial, diâmetro nominal de 3/4´´, inclusive materiais acessórios e de vedação.

Torneira de mesa automática, acionamento hidromecânico, em latão cromado, DN= 1/2´ ou 3/4´

- 1) Será medido por unidade de torneira instalada (un).

38



119

2) O item remunera o fornecimento e instalação de torneira de mesa, automática, com acionamento por meio de válvula de sistema hidromecânico, onde duas forças simultâneas atuam: a hidráulica (pressão da água) e a mecânica (pressão do acionamento manual), acabamento cromado, diâmetro nominal de 1/2", regulagem de vazão para alta pressão ou baixa pressão; referência comercial Single, Robust ou Prime da LuxSanit, 1193 ou 1194 da Oliveira, Pressmatic da Docol ou equivalente. Remunera também materiais acessórios e mão de obra necessários para instalação e ligação à rede de água.

Torneira longa sem rosca para uso geral, em latão fundido cromado

- 1) Será medido por unidade de torneira instalada (un).
- 2) O item remunera o fornecimento e instalação de torneira longa sem rosca, para uso geral, em latão fundido cromado de 3/4 ou 1/2; inclusive materiais acessórios necessários à instalação e ligação à rede de água.

Reservatório em polietileno com tampa de rosca - capacidade de 500 litros

- 1) Será medido por unidade de reservatório instalado (un).
- 2) O item remunera o fornecimento de reservatório com capacidade de 500 litros destinado ao armazenamento de água, constituído por: corpo cilíndrico em polietileno, acabamento interno liso para evitar o crescimento e proliferação de algas e fungos; tampa superior de rosca para inspeção; furações para: entrada, saída e ladrão e a mão de obra necessária para o transporte interno, assentamento e instalação completa do reservatório.

Engate flexível metálico DN= 1/2"

- 1) Será medido por unidade de engate flexível instalado (un).
- 2) O item remunera o fornecimento de engate flexível metálico com diâmetro nominal de 1/2", comprimento variável de 30 cm, materiais acessórios e a mão de obra necessária para a instalação do engate flexível em aparelhos sanitários.

Tomada 2P+T de 10 A - 250 V, completa

- 1) Será medido por conjunto de tomada instalada (cj).
- 2) O item remunera o fornecimento e instalação de tomada de 10 A - 250V, 2P + T, com placa, haste, contatos de prata e componentes de função elétrica em liga de cobre. Referência comercial: 054343 da Pial Legrand ou equivalente. Norma técnica: NBR 14136.

Tomada para telefone 4P, padrão TELEBRÁS, com placa

- 1) Será medido por conjunto de tomada instalada (cj).
- 2) O item remunera o fornecimento e instalação de tomada para telefone, padrão TELEBRÁS, de quatro pólos; remunera o espelho correspondente.



Interruptor com 1 tecla simples e placa

- 1) Será medido por conjunto de interruptor instalado (cj).
- 2) O item remunera o fornecimento e instalação de interruptor, simples de embutir, com uma tecla fosforescente, com contatos de prata, a prova de faísca, de funcionamento silencioso; remunera também o espelho correspondente.

Interruptor com 1 tecla paralelo e placa

- 1) Será medido por conjunto de interruptor instalado (cj).
- 2) O item remunera o fornecimento e instalação de interruptor de embutir, com uma tecla paralelo fosforescente, com contatos de prata, a prova de faísca, de funcionamento silencioso; remunera também o espelho correspondente.

Caixa octogonal 4" x 4", pvc, instalada em laje - fornecimento e instalação. af_03/2023

caixa octogonal de fundo movel, em pvc, de 4" x 4", para eletroduto flexível corrugado auxiliar de eletricitista com encargos complementares eletricitista com encargos complementares

Caixa retangular 4" x 2" média (1,30 m do piso), pvc, instalada em parede - fornecimento e instalação. af_03/2023

caixa de passagem, em pvc, de 4" x 2", para eletroduto flexível corrugado auxiliar de eletricitista com encargos complementares eletricitista com encargos complementares argamassa traço 1:3 (em volume de cimento e areia média úmida), preparo manual. af_08/2019

Cabo telefônico CI, com 10 pares de 0,50 mm, para centrais telefônicas, equipamentos e rede interna

- 1) Será medido por comprimento de cabo instalado (m).
- 2) O item remunera o fornecimento e instalação de cabo telefônico, tipo CI de acordo com a especificação TELEBRÁS, com 10 pares de 0,50 mm, em cobre eletrolítico estanhado, isolamento em poliolefina não propagante à chama, blindagem com fita de alumínio ou poliéster aluminizado e capa externa em cloreto de polivinila PVC na cor cinza, para centrais telefônicas, prédios e instalação de equipamentos (KS, PBX, PABX, etc.).

Quadro de distribuição de energia em chapa de aço galvanizado, de embutir, com barramento

quadro de distribuicao com barramento trifasico, de embutir, em chapa de aco galvanizado, para 12 disjuntores din, 100 a



120

argamassa traço 1:1:6 (em volume de cimento, cal e areia média úmida) para emboço/massa única/assentamento de alvenaria de vedação, preparo manual. af_08/2019 auxiliar de eletricista com encargos complementares
eletricista com encargos complementares

Disjuntor termomagnético, bipolar 220/380 V, corrente de 10 A até 50 A

- 1) Será medido por unidade de disjuntor instalado (un).
- 2) O item remunera o fornecimento de disjuntor automático, linha residencial, com proteção termomagnética, padrão bolt-on, bipolar, modelos com correntes variáveis de 10 A até 50 A e tensão de 220 / 380 V, conforme selo de conformidade do INMETRO da Pial Legrand, Eletromar / Cuttler Hammer, Soprano, Lorenzetti, ABB ou equivalente; remunera também materiais acessórios e a mão de obra necessária para a instalação do disjuntor por meio de parafusos em suporte apropriado. Não remunera o fornecimento do suporte

Cabo de cobre de 2,5 mm², isolamento 750 V - isolamento em PVC 70°C

- 1) Será medido pelo comprimento de cabo instalado (m).
- 2) O item remunera o fornecimento de cabo de cobre eletrolítico de alta condutibilidade, revestimento termoplástico em PVC para isolamento de temperatura até 70°C e nível de isolamento para tensões até 750 V; remunera também materiais e a mão-de-obra necessária para a enfição e instalação do cabo. Norma técnica: NBR NM 247-1.

Eletroduto de PVC rígido roscável de 1 1/2" - com acessórios

- 1) Será medido pelo comprimento de tubulação instalada (m).
- 2) O item remunera o fornecimento e instalação de tubos, luvas, curvas e buchas em cloreto de polivinil (PVC) de 1 1/2", rígido, tipo pesado, com rosca, cor preta e braçadeiras em "U" para instalações elétricas e de telefonia, embutidas em lajes, paredes ou pisos, aparentes, ou enterradas; remunera também o fornecimento de materiais acessórios e a mão-de-obra necessária para a execução dos serviços: abertura e fechamento de rasgos em paredes, ou escavação e reaterro apiloado de valas com profundidade média de 0,60 m nas instalações enterradas, ou fixação por meio de braçadeiras quando a tubulação for aparente e a instalação de arame galvanizado para servir de guia à enfição, inclusive nas tubulações secas.

Eletroduto corrugado em polietileno de alta densidade, DN= 40 mm, com acessórios

- 1) Será medido pelo comprimento de tubulação instalada (m).
- 2) O item remunera o fornecimento de dutos, com diâmetro nominal de 40 mm, em polietileno de alta densidade (PEAD), corrugado helicoidal, flexível, isolante e resistente a agentes químicos, para instalações de cabos subterrâneos em redes de energia, ou telecomunicações. Remunera também a mão de obra e os acessórios necessários para



instalação como: gabarito; tampões terminais; conexões; cones; anéis de fixação; anéis de vedação; arame galvanizado para servir de guia à enfição, inclusive nas tubulações secas, massa de calefação e fita de aviso perigo; referência comercial: Kanalex-KL da Kanaflex ou equivalente. Norma técnica: NBR 15715. Não remunera os serviços de escavação.

Cabo de cobre flexível de 16 mm², isolamento 0,6/1kV - isolamento HEPR 90°C

- 1) Será medido por comprimento de cabo instalado (m).
- 2) O item remunera o fornecimento de cabo formado por fios de cobre eletrolítico nu, tempera mole, encordoamento flexível classe 5, isolamento em composto termofixo HEPR 90° e cobertura composta com termoplástico PVC-ST2 (halogenado), conforme norma NBR 7286; remunera também materiais e a mão de obra necessária para a enfição e instalação do cabo.

Haste de aterramento de 5/8" x 2,4 m

- 1) Será medido por unidade de haste de aterramento instalada (un).
- 2) O item remunera o fornecimento de haste para aterramento em aço SAE 1010 / 1020, trefilado e revestido de cobre eletrolítico por eletrodeposição com camada de 254 microns, de 5/8" x 2,4 m; referência comercial: PK 0065 da Paraklin, TEL 5814 da Termotécnica ou equivalente; materiais acessórios e a mão de obra necessária para a instalação da haste.

Eletroduto galvanizado conforme NBR13057 - 3/4" com acessórios

- 1) Será medido pelo comprimento de tubulação instalada (m).
- 2) O item remunera o fornecimento e a instalação de eletrodutos e conexões rígidos de aço carbono, diâmetro nominal de 3/4", costura longitudinal conforme NBR 5624, galvanizado eletroliticamente com zinco, conforme NBR 13057. Este item remunera também todos os materiais acessórios, como buchas e arruelas, com revestimento protetor e a mão-de-obra necessária para a execução dos serviços de instalação, assim como a escavação e o reaterro apiloado em valas, com profundidade média de 0,50 m nas instalações enterradas, ou fixação por meio de braçadeiras nas instalações aparentes com a instalação de arame galvanizado para guia de fios e cabos utilizados em instalações elétricas.

Poste telecônico reto em aço SAE 1010/1020 galvanizado a fogo, com base, altura de 7,00 m

- 1) Será medido por unidade de poste instalado (un).
- 2) O item remunera o fornecimento de poste telecônico reto, com altura útil de 7,00 m, em aço galvanizado a fogo, com base, chumbadores, porcas e arruelas, para engastar, concreto usinado Fck= 20 Mpa; equipamentos e a mão de obra necessária para a instalação completa do poste, inclusive a execução da base de concreto para a fixação



rel

Luminária retangular fechada para iluminação externa em poste, tipo pétala grande

1) Será medido por unidade de luminária instalada (un).
2) O item remunera o fornecimento de luminária retangular fechada para iluminação de áreas externas, tipo pétala grande, indicada para alturas de 6 m até 9 m, instalação por meio de adaptador central e distanciadores com opção para 1, 2, 3 ou 4 pétalas; corpo em chapa de aço zincado, com acabamento em pintura, disponível nas cores branco, preto ou alumínio; refletor em alumínio multifacetado anodizado texturizado; difusor em vidro plano transparente temperado; alojamento do equipamento auxiliar no corpo da luminária; receptáculos, reforçados, em porcelana para uma lâmpada, por pétala, de vapor metálico tubular / ovóide, ou sódio tubular / ovóide de 250 / 400 W; referência: DP2305-01 fabricação Lustres Projeto ou equivalente; remunera também equipamentos, materiais, acessórios e a mão de obra para a instalação completa da luminária. Não remunera o fornecimento do reator e da lâmpada.

Suporte tubular de fixação em poste para 1 luminária tipo pétala

1) Será medido por unidade de suporte instalado (un).
2) O item remunera o fornecimento de suporte de fixação, tipo tubular de aço carbono, em poste de iluminação tipo pétala; referências comerciais: DTS-1-60 da Repume, RCA Lâmpadas, SB-1 Reto da Induspar ou equivalente.

Luminária LED quadrada de sobrepor com difusor prismático translúcido, 4000 K, fluxo luminoso de 1363 a 1800 lm, potência de 15 W a 24 W

1) Será medido por unidade de luminária instalada (un).
2) O item remunera o fornecimento de luminária led quadrada de sobrepor, com drive, composta por módulos led IRC ≥ 80 , temperatura de cor de 4000 K, fluxo luminoso de 1363 até 1800 lm, vida útil de no mínimo 50.000 h, potência de 15 a 24 W, driver para tensão 220 V ou multitensão de 100 a 240 V, eficiência mínima 94 lm / W, corpo em chapa de aço tratada, com pintura eletrostática na cor branca, difusor translúcido; referência comercial ref. 400-24/1 LED da ARM, EF75- S2000840, difusor leitoso da Lumicenter, PL 289/LED18W TL da Prolumi ou equivalente. Remunera também materiais e a mão de obra necessária para instalação completa da luminária.

Luminária LED redonda de embutir com difusor translúcido, 4000 K, fluxo luminoso de 800 a 1060 lm, potência de 9 W a 12 W

1) Será medido por unidade de luminária instalada (un).
2) O item remunera o fornecimento de luminária led redonda, de embutir, com driver, composta por módulos led IRC ≥ 80 , temperatura de cor de 4000 K, fluxo luminoso de 800 até 1060 lm, vida útil ≥ 30.000 h, potência de 9 a 12 W, driver de 220 V ou multitensão de 100 a 240 V, eficiência mínima 80 lm / W, com pintura na cor branca, difusor recuado

43



translúcido, compatível com nicho de Ø100 a 200 mm; referência comercial: AL 0185 fabricação Ajalumi, ARM-702/1 LED fabricação ARM, EF70-E0850840 fabricação Lumicenter, PL 616/LED15W TL fabricação Prolumi, PS-R12WBF fabricação Power XL, Dorah-E PC fabricação Itaim ou equivalente. Remunera também materiais e a mão de obra necessária para instalação completa da luminária.

Caixa enterrada elétrica retangular, em concreto pré-moldado, fundo com brita, dimensões internas: 0,6x0,6x0,5 m. af_12/2020

etroescavadeira sobre rodas com carregadeira, tração 4x4, potência liq. 88 hp, caçamba carreg. cap. mín. 1 m³, caçamba retro cap. 0,26 m³, peso operacional mín. 6.674 kg, profundidade escavação máx. 4,37 m - chp diurno. af_06/2014
retroescavadeira sobre rodas com carregadeira, tração 4x4, potência liq. 88 hp, caçamba carreg. cap. mín. 1 m³, caçamba retro cap. 0,26 m³, peso operacional mín. 6.674 kg, profundidade escavação máx. 4,37 m - chi diurno. af_06/2014
caixa de concreto armado pre-moldado, sem fundo, quadrada, dimensoes de 0,60 x 0,60 x 0,50 m
pedreiro com encargos complementares
servente com encargos complementares
peça retangular pré-moldada, volume de concreto de 30 a 100 litros, taxa de aço aproximada de 30kg/m³. af_03/2024
preparo de fundo de vala com largura menor que 1,5 m, com camada de brita, lançamento manual. af_08/2020

Base de bica corrida

1) Será medido por volume de sub-base, ou base acabada, nas dimensões especificadas em projeto (m³).
2) O item remunera o fornecimento, posto obra, de equipamentos, materiais e mão de obra necessários para a execução da sub-base ou base em bica corrida, compreendendo: o fornecimento do material, usinagem, perdas, carga, transporte até o local de aplicação, descarga, espalhamento, regularização, formas laterais, compactação e acabamento. Remunera também os serviços de mobilização e desmobilização. Os produtos florestais e / ou subprodutos florestais utilizados deverão atender aos procedimentos de controle estabelecidos nos Decretos Estaduais 49.673 / 2005 e 49.674 / 2005.

Concreto usinado, fck = 25 MPa

1) Será medido pelo volume calculado no projeto de formas, sendo que o volume da interseção dos diversos elementos estruturais deve ser computado uma só vez (m³).
2) O item remunera o fornecimento, posto obra, de concreto usinado, resistência mínima à compressão de 25 MPa, plasticidade (slump) de 5 + 1 cm.

44



129

Nivelamento de piso em concreto com acabadora de superfície

- 1) Será medido por área de piso em concreto nivelado e alisado (m²).
- 2) O item remunera o fornecimento de equipamentos, ferramentas apropriadas e a mão de obra especializada necessária para a execução dos serviços: aplicação de régua vibratória treliçada ou régua vibratória simples; aplicação de rodo de corte; flotação; aplicação de rodo de corte; queima do piso com a alisadora de concreto simples, ou dupla; e o acabamento final com a utilização de desempenos manuais apropriados, resultando num piso acabado com declividade mínima de 0,5%, ou conforme indicado em projeto. Não remunera o fornecimento, o lançamento e o adensamento do concreto.

Assentamento de pisos e revestimentos cerâmicos com argamassa mista

- 1) Será medido pela área assentada de pisos e revestimentos cerâmicos com argamassa mista, descontando-se toda e qualquer interferência, acrescentando-se as áreas desenvolvidas por espaletas ou dobras (m²).
- 2) O item remunera o fornecimento de cimento CII-E-32, cal hidratada, areia média lavada, a mão de obra necessária para a execução do serviço de preparo da argamassa mista de assentamento no traço 1:0,5:5, pasta de cimento para ponte de aderência, aplicação da pasta de cimento sobre a base; aplicação da argamassa mista de assentamento na espessura média de 2,5 cm e o assentamento das peças, conforme exigências das normas e recomendações dos fabricantes. Não remunera os serviços de regularização da superfície e de rejuntamento. Norma técnica: NBR 13281.

Peitoril e/ou soleira em granito, espessura de 2 cm e largura até 20 cm, acabamento polido

- 1) Será medido pelo comprimento de soleira e/ou peitoril revestidos com granito (m).
- 2) O item remunera o fornecimento de materiais e a mão de obra necessária para execução do revestimento de peitoril e/ou soleira com granito boleado na espessura de 2 cm e largura até 20 cm, assentamento com argamassa colante industrializada, rejuntamento com argamassa de diversas cores e limpeza da pedra; acabamento polido, nas cores: cinza Andorinha, cinza Corumbá, Santa Cecília, verde Ubatuba ou branco Dallas. Não remunera o preparo prévio da superfície.

Rodapé em cimentado desempenado e alisado com altura 5 cm

- 1) Será medido pelo comprimento de rodapé executado (m).
- 2) O item remunera o fornecimento de cimento; areia; ripa de Cupiúba (*Goupia glabra*), ou Maçaranduba (*Manilkara spp*), conhecida também como Paraju; remunera também o fornecimento de materiais acessórios e a mão de obra necessária para a execução do rodapé de cimentado desempenado e alisado com altura de 5 cm.



Armadura em tela soldada de aço

- 1) Será medido pelo peso nominal das telas constantes no projeto de armadura (kg).
- 2) O item remunera o fornecimento de tela soldada em aço CA-60 ou CA-50, transporte e colocação de telas de qualquer bitola; estão incluídos no item os serviços e materiais secundários como arame, espaçadores, emendas e perdas por desbitolamento, cortes e pontas de transpasse para emendas

Grade de proteção para caixilhos

- 1) Será medido pela área da grade instalada (m²).
- 2) O item remunera o fornecimento de grade de proteção, para caixilhos, constituída por: grade confeccionada com barras chatas de 1 1/4 x 3/16, dispostas horizontalmente, verticalmente e no requadro externo da peça, em aço SAE 1010 / 1020; grapas em chapa de aço, ou chumbador de expansão, tipo parabolt, para a fixação do conjunto; materiais acessórios e a mão de obra necessária para a instalação e fixação da grade, por meio de grapas, ou chumbadores nas paredes de blocos estruturais, ou de concreto, ou vigas, ou pilares, etc.; remunera também o fornecimento de solda nas porcas com os parafusos, após a fixação. Não remunera arremates de acabamento.

Porta/portão de abrir em chapa cega com isolamento acústico, sob medida

- 1) Será medido por área de porta instalada (m²).
- 2) O item remunera o fornecimento da porta e / ou portão de abrir, sob medida, com uma ou duas folhas, constituído por: folha dupla da porta em chapa de ferro nº 14 (MSG), nas duas faces, com ou sem abertura; requadro para a estrutura da folha da porta, em perfil de chapa de ferro nº 14 MSG, tipo tubular; batentes em perfil de chapa dobrada em chapa de ferro nº 12 (MSG); enchimento com manta lã de vidro; jogo completo de ferragens, incluindo dobradiças, fechaduras, maçanetas, puxadores e trincos, compatíveis com as dimensões da porta; inclusive cimento, areia, materiais acessórios e a mão de obra necessária para a instalação e fixação da porta e do batente. Não remunera arremates de acabamento.

Folha de porta lisa comum - 80 x 210 cm

- 1) Será medido por unidade de folha de porta instalada (un).
- 2) O item remunera o fornecimento da folha de porta em madeira lisa para acabamento em pintura ou cera, e a mão de obra necessária para a instalação da folha da porta.

Caixilho em alumínio basculante com vidro, linha comercial

- 1) Será medido por área de caixilho instalado (m²).
- 2) O item remunera o fornecimento do caixilho basculante completo, linha comercial, em perfis de alumínio anodizado natural, com vidro; cimento; areia; acessórios e a mão de obra necessária para a instalação completa do caixilho.



123

Porta/portinhola tipo veneziana de abrir em alumínio, sob medida

- 1) Será medido pela área da porta/portinhola instalada (m²).
- 2) O item remunera o fornecimento da porta/portinhola tipo veneziana de abrir e batentes, sob medida, em alumínio anodizado L 16; inclusive ferragem, cimento, areia, acessórios e a mão de obra necessária para a instalação completa do caixilho

Ferragem completa com maçaneta tipo alavanca, para porta interna com 1 folha

- 1) Será medido por conjunto de ferragem utilizado por porta instalada (cj).
- 2) O item remunera o fornecimento de conjunto completo de ferragem para porta interna de 1 folha composto por: 3 (três) dobradiças de 3 1/2" x 3" em latão cromado; referência comercial Dob 90 3 1/2" x 3" da La Fonte, 3500 da União Mundial; conjunto de fechadura de embutir cromada com miolo tipo gorges, um par de maçanetas retangulares tipo alavanca e um par de espelhos retangulares; referência comercial 721/01 CR da Pado ou equivalente. Remunera também o fornecimento de materiais acessórios e mão de obra necessária para a montagem e instalação completa da ferragem.

Guarnição de madeira

- 1) Será medido por comprimento de guarnição instalada (m).
- 2) O item remunera o fornecimento de guarnição, com 5 cm de largura, em cedrinho para acabamento em pintura, cera ou verniz; materiais acessórios e a mão-de-obra necessária para a instalação.

Porta de enrolar manual, cega ou vazada

- 1) Será medido pela área da porta instalada (m²).
- 2) O item remunera o fornecimento de porta de enrolar manual, cega ou vazada, constituída por folha em chapa de aço 1020, bitola de 22 MSG, galvanizado a fogo, com acabamento em pintura eletrostática; modelos com chapa tipo meia cana, ou meia cana vazada tijolinho, ou articulada raiada larga; soleira em chapa de aço dobrada, galvanizada a fogo, com acabamento em pintura eletrostática; guias laterais em perfil U, em chapa dobrada e esteira de fechamento, em aço galvanizado a fogo, com acabamento em pintura eletrostática; eixo em ferro tubular com molas e caixas; fechadura completa com tetra chave e cadeados, fabricação Portas de aço Forte, ou A Casa do Serralheiro, ou Portaço, ou Portas de Aço Ideal, ou Asa Portas de Aço, ou equivalente. Remunera também o fornecimento de cimento, areia, materiais acessórios e a mão de obra necessária para a instalação e fixação da porta. Não remunera o fornecimento de coluna móvel com alavanca, quando dupla, nem arremates de acabamento.

47



Tinta acrílica antimoho em massa, inclusive preparo

- 1) Será medido pela área de superfície preparada e pintada, não se descontando vãos de até 2,00 m² e não se considerando espaletas, filetes ou molduras. Os vãos acima de 2,00 m² deverão ser deduzidos na totalidade e as espaletas, filetes ou molduras desenvolvidas (m²).
- 2) O item remunera o fornecimento de selador de tinta para pintura acrílica, tinta plástica à base de resina acrílica acetinado fosco, aditivada com Bacterkill (agente fungicida), solúvel em água, acabamento semibrilho, específica para prevenção da proliferação de fungos e mofo, com resistência à umidade em ambientes frios ou quentes, tais como saunas, lavanderias, câmaras frias e locais com vapores ou condensação de água; referência comercial Metalatex Antimoho fabricação Sherwin Williams ou equivalente. Remunera também materiais acessórios e mão de obra necessária para a execução dos serviços de: limpeza da superfície, lixamento, remoção do pó e aplicação do selador, conforme recomendações do fabricante; aplicação da tinta, em 2 ou 3 demãos sobre superfície revestida com massa, conforme especificações do fabricante e as normas NBR 11702 e NBR 15079.

Tinta acrílica em massa, inclusive preparo

- 1) Será medido pela área de superfície preparada e pintada, não se descontando vãos de até 2,00 m² e não se considerando espaletas, filetes ou molduras. Os vãos acima de 2,00 m² deverão ser deduzidos na totalidade e as espaletas, filetes ou molduras desenvolvidas (m²).
- 2) O item remunera o fornecimento de selador de tinta para pintura, tinta acrílica standard, diluente (água potável), acabamento fosco acetinado; referência comercial fabricação Coral, ou fabricação Basf-Suvinil, ou tinta acrílica standard Basf-Glasurit, ou Novacor ou Aquacril tinta acrílica fabricação Sherwin Williams, ou Eucatex acrílico extra standard fabricação Eucatex ou equivalente. Remunera também materiais acessórios e mão de obra necessária para a execução dos serviços de: limpeza da superfície, lixamento, remoção do pó e aplicação do selador, conforme recomendações do fabricante; aplicação da tinta acrílica em 2 ou 3 demãos, sobre superfície revestida com massa, conforme especificações do fabricante e norma NBR 11702.

Verniz em superfície de madeira

- 1) Será medido por área (m²): a) Em portas, portões, guichês com batente, pela área da peça multiplicada por 3 (três). Não havendo batente, medição pela área da peça multiplicada por 2 (dois); b) Em janelas e portas com batentes de madeira, com venezianas ou persianas de enrolar, pela área da peça multiplicada por 5 (cinco); c) Em cercas e gradis, pela área de projeção do conjunto no plano vertical, considerada apenas uma vez.
- 2) O item remunera o fornecimento de verniz sintético, acabamento brilhante, resistente a intempéries e raios solares, indicado para uso inteiro ou externo, conforme norma NBR 11702; referência verniz Rexpax Marítimo da Sherwin Williams, ou Suvinil, verniz Copal da

48



121

Glasurit, ou Sparlack, Copal da Akzo / Ypiranga, ou Verniz Copal / Eucaverniz da Eucatex, ou equivalente; diluente aguarrás; materiais acessórios e a mão de obra necessária para a execução dos serviços de: limpeza e preparo da superfície, conforme recomendações do fabricante; aplicação do verniz, em três demãos, sendo a primeira demão aplicada como fundo selante, conforme especificações do fabricante

Pintura com esmalte alquídico em estrutura metálica

1) Será medido, por peso de aço nas bitolas e dimensões especificadas no projeto de estrutura metálica (kg).

2) O item remunera o fornecimento de equipamentos, materiais, acessórios e a mão de obra necessária para execução dos serviços de preparo da superfície e pintura em estrutura metálica, indicada para estruturas internas ou externas, com ou sem jateamento, em ambientes rurais, urbanos ou marítimos abrigados, conforme descrição abaixo e recomendações dos fabricantes: a) Duas demãos de fundo alquídico modificado com resina fenólica, monocomponente, pigmentado com zarcão e destinado a proteção e preparo da superfície, espessura final de 80 micrômetros (40 cada demão); b) Duas demãos de tinta esmalte alquídico modificado com resina fenólica, monocomponente, acabamento brilhante, em várias cores, com espessura total de 50 micrômetros (25 cada demão); referência comercial: Admiral Esmalte e Admiral Primer 504 da Sumaré/Sherwin-Williams ou equivalente.

Esmalte à base água em superfície metálica, inclusive preparo

1) Será medido por área de superfície preparada e pintada (m²): a) Em caixilhos vazados, grades ou gradis de ferro, pela área da peça ou projeção do conjunto, no plano vertical ou horizontal, considerada uma só vez, acrescentando-se, mais uma vez, as áreas de vedação superiores a 15% da área inicial; b) Em portas de ferro onduladas e articuladas de enrolar, portas e caixilhos chapeados, grades articuladas de enrolar e portas pantográficas, pela área da peça multiplicada por 2,5 (dois e meio); c) Em caixilhos com batentes ou contramarcos metálicos, com venezianas ou persianas, pela área da peça multiplicada por 5 (cinco); d) Em tubulações, considerando-se os coeficientes, abaixo, multiplicados pela área da face externa da tubulação: DIÂMETRO - COEFICIENTE / DIÂMETRO - COEFICIENTE Até 2" - 2,54 / De 8" a 9" - 1,69 De 2" a 3" - 2,42 / De 9" a 10" - 1,57 De 3" a 4" - 2,29 / De 10" a 11" - 1,45 De 4" a 5" - 2,17 / De 11" a 12" - 1,33 De 5" a 6" - 2,05 / De 12" a 13" - 1,21 De 6" a 7" - 1,93 / De 13" a 14" - 1,10 De 7" a 8" - 1,81 / acima de 14" - 1,00 e) Faixas de identificação em tubulação: cada faixa deverá ser considerada como 0,50 m da tubulação correspondente, acrescida do respectivo coeficiente; f) Válvulas, flanges, registros e conexões: cada unidade será considerada como um metro linear de tubulação correspondente, acrescida.

2) O item remunera o fornecimento de esmalte à base de água, acabamento fosco, ou semi-brilho, ou brilhante; uso geral para exteriores e interiores; referência comercial Sherwin



Williams, Suvinil, Futura, Lukscolor ou equivalente; materiais acessórios e a mão de obra necessária para a execução dos serviços: de limpeza da superfície, conforme recomendações do fabricante; aplicação do esmalte, em várias demãos (2 ou 3 demãos), fundo para metais e madeira à base de água; sobre superfícies de metais, alumínio, galvanizados, madeira e alvenaria, conforme especificações do fabricante.

Limpeza final da obra

1) Será medido pela área, na projeção horizontal, de obra limpa (m²).

2) O item remunera o fornecimento do material e a mão-de-obra necessários para a limpeza geral de pisos, paredes, vidros, áreas externas, bancadas, louças, metais, etc., inclusive varrição, removendo-se materiais excedentes e resíduos de sujeiras, deixando a obra pronta para a utilização.

II. ESTIMATIVA DO VALOR DA CONTRATAÇÃO

2.1 - A estimativa de preços foi realizada através da tabela de preços da CDHU, e PMSP atuais, estimando-se um total de R\$ 634.236,72 (seiscentos e trinta e quatro mil duzentos e trinta e seis reais e setenta e dois centavos).

III - GARANTIA DA PROPOSTA

3.1 - A licitante deverá apresentar Comprovante de Garantia em qualquer das modalidades previstas no artigo 58, caput e § 1º, e artigo 96 da Lei Federal nº 14.133/2021, sendo sua prestação exigida no momento da apresentação da proposta.

3.4 - O valor da garantia será de R\$ 6.342,36 correspondente a 1% do valor global anual estimado para o lote, e será restituído à licitante vencedora após o decurso de 10 (dez) dias úteis da assinatura do contrato, nos termos do § 1º do artigo 58 da referida lei.

IV - JULGAMENTO

4.1 - A modalidade será concorrência, para contratação de bens e serviços especiais e de obras e serviços comuns e especiais de engenharia do tipo menor preço global como sendo a mais vantajosa solução.

V - FONTES DE RECURSO

5.1 - Fundo Municipal do Meio Ambiente e recursos oriundos do Convênio SJC/FID 162/2025.

VI - PRAZO E LOCAL DE ENTREGA/ PRAZO DO INÍCIO DA EXECUÇÃO

6.1 - O prazo para execução será, conforme o cronograma em anexo, ou seja, até 4 (quatro) meses.



O local de entrega dos materiais e dos serviços será no Jardim Botânico (Rua Cavalheiro José Ferrari, s/n, Parque Ferraz Costa).

O prazo para início da execução é de 5 (cinco) dias após a assinatura da ordem de serviço.

VII - DAS CONDIÇÕES DE PAGAMENTO

7.1 - A aferição da execução contratual para fins de pagamento considerará os seguintes critérios:

1. A aferição será por item, por meio de etapa constante em planilha orçamentária
2. A liberação da aferição ficará condicionada à apresentação mensal dos seguintes documentos: (a) comprovação dos recolhimentos do FGTS; (b) comprovação dos recolhimentos das contribuições ao INSS;
3. A contratada deverá apresentar a aferição dos serviços executados sob a forma de documento escrito à Secretaria de Meio Ambiente, instruído com a documentação necessária a verificação da respectiva medição, com a juntada, inclusive, se for o caso, dos certificados, laudos e ensaios dos serviços executados ou materiais empregados;
4. O valor de cada aferição será apurado com base nas quantidades de obras e serviços, aplicando-se às respectivas quantidades executadas os preços unitários contratuais correspondentes;
5. No caso de não aceitação da aferição realizada, a Secretaria de Meio Ambiente devolverá à Contratada para retificação devendo ser emitida nova medição, no prazo de 05 (cinco) dias. A Secretaria de Meio Ambiente terá novamente o prazo de cinco dias para confirmar ou não o aceite;
6. As aferições processadas e aprovadas serão encaminhadas ao Departamento Financeiro, que solicitará o faturamento da medição;
7. Quaisquer pagamentos não isentarão a Contratada das responsabilidades contratuais, nem implicarão a aceitação dos serviços ou obras.

VIII - OBRIGAÇÕES DA CONTRATANTE

8.1 - São obrigações do Contratante:

- a) Exigir o cumprimento de todas as obrigações assumidas pelo Contratado, de acordo com o contrato e seus anexos;
- b) Receber o objeto no prazo e condições estabelecidas no Termo de Referência;
- c) Notificar o Contratado, por escrito, sobre vícios, defeitos ou incorreções verificadas no objeto fornecido, para que seja por ele substituído, reparado ou corrigido, no total ou em parte, às suas expensas;
- d) Acompanhar e fiscalizar a execução do contrato e o cumprimento das obrigações pelo Contratado;
- e) Comunicar a empresa para emissão de Nota Fiscal no que pertine à parcela incontroversa da execução do objeto, para efeito de liquidação e pagamento, quando houver

51



controvérsia sobre a execução do objeto, quanto à dimensão, qualidade e quantidade, conforme o art. 143 da Lei nº 14.133, de 2021;

- f) Efetuar o pagamento ao Contratado do valor correspondente ao fornecimento do objeto, no prazo, forma e condições estabelecidos no presente Contrato;
- g) Aplicar ao Contratado as sanções previstas na lei e neste Contrato;
- h) Explicitamente emitir decisão sobre todas as solicitações e reclamações relacionadas à execução do presente Contrato, ressalvados os requerimentos manifestamente impertinentes, meramente protelatórios ou de nenhum interesse para a boa execução do ajuste.
 - a. A Administração terá o prazo de 05 (cinco) dias, a contar da data do protocolo do requerimento para decidir, admitida a prorrogação motivada, por igual período.
 - i) Responder eventuais pedidos de reestabelecimento do equilíbrio econômico-financeiro feitos pelo contratado no prazo máximo de 30 (trinta) dias.
 - j) A Administração não responderá por quaisquer compromissos assumidos pelo Contratado com terceiros, ainda que vinculados à execução do contrato, bem como por qualquer dano causado a terceiros em decorrência de ato do Contratado, de seus empregados, prepostos ou subordinados.

IX - DAS OBRIGAÇÕES DA CONTRATADA

- a) O Contratado deve cumprir todas as obrigações constantes deste Contrato e em seus anexos, assumindo como exclusivamente seus os riscos e as despesas decorrentes da boa e perfeita execução do objeto, observando, ainda, as obrigações a seguir dispostas;
- b) Responsabilizar-se pelos vícios e danos decorrentes do objeto, de acordo com o Código de Defesa do Consumidor (Lei nº 8.078, de 1990);
- c) Comunicar ao contratante, no prazo máximo de 24 (vinte e quatro) horas que antecede a data da entrega, os motivos que impossibilitem o cumprimento do prazo previsto, com a devida comprovação;
- d) Atender às determinações regulares emitidas pelo fiscal ou gestor do contrato ou autoridade superior (art. 137, II, da Lei n.º 14.133, de 2021) e prestar todo esclarecimento ou informação por eles solicitados;
- e) Reparar, corrigir, remover, reconstruir ou substituir, às suas expensas, no total ou em parte, no prazo fixado pelo fiscal do contrato, os bens nos quais se verificarem vícios, defeitos ou incorreções resultantes da execução ou dos materiais empregados;
- f) Responsabilizar-se pelos vícios e danos decorrentes da execução do objeto, bem como por todo e qualquer dano causado à Administração ou terceiros, não reduzindo essa responsabilidade a fiscalização ou o acompanhamento da execução contratual pelo contratante, que ficará autorizado a descontar dos pagamentos devidos ou da garantia, caso exigida, o valor correspondente aos danos sofridos;

52



- g) O contratado deverá entregar ao setor responsável pela fiscalização do contrato, junto com a Nota Fiscal para fins de pagamento, os seguintes documentos: 1) prova de regularidade relativa à Seguridade Social; 2) certidão conjunta relativa aos tributos federais e à Dívida Ativa da União; 3) certidões que comprovem a regularidade perante a Fazenda Estadual ou Distrital do domicílio ou sede do contratado; 4) Certidão de Regularidade do FGTS – CRF; e 5) Certidão Negativa de Débitos Trabalhistas – CNDT;
- h) Responsabilizar-se pelo cumprimento de todas as obrigações trabalhistas, previdenciárias, fiscais, comerciais e as demais previstas em legislação específica, cuja inadimplência não transfere a responsabilidade ao contratante e não poderá onerar o objeto do contrato;
- i) Comunicar ao Fiscal do contrato, no prazo de 24 (vinte e quatro) horas, qualquer ocorrência anormal ou acidente que se verifique no local da execução do objeto contratual.
- j) Paralisar, por determinação do contratante, qualquer atividade que não esteja sendo executada de acordo com a boa técnica ou que ponha em risco a segurança de pessoas ou bens de terceiros.
- k) Manter durante toda a vigência do contrato, em compatibilidade com as obrigações assumidas, todas as condições exigidas para habilitação na licitação;
- l) Guardar sigilo sobre todas as informações obtidas em decorrência do cumprimento do contrato;
- m) Arcar com o ônus decorrente de eventual equívoco no dimensionamento dos quantitativos de sua proposta, inclusive quanto aos custos variáveis decorrentes de fatores futuros e incertos, devendo complementá-los, caso o previsto inicialmente em sua proposta não seja satisfatório para o atendimento do objeto da contratação, exceto quando ocorrer algum dos eventos arrolados no art. 124, II, d, da Lei nº 14.133, de 2021.
- n) Cumprir, além dos postulados legais vigentes de âmbito federal, estadual ou municipal, as normas de segurança do contratante;
- o) Alocar os empregados necessários, com habilitação e conhecimento adequados, ao perfeito cumprimento das cláusulas deste contrato, fornecendo os materiais, equipamentos, ferramentas e utensílios demandados, cuja quantidade, qualidade e tecnologia deverão atender às recomendações de boa técnica e a legislação de regência;
- p) Orientar e treinar seus empregados sobre os deveres previstos na Lei nº 13.709, de 14 de agosto de 2018, adotando medidas eficazes para proteção de dados pessoais a que tenha acesso por força da execução deste contrato;
- q) Conduzir os trabalhos com estrita observância às normas da legislação pertinente, cumprindo as determinações dos Poderes Públicos, mantendo sempre limpo o local de execução do objeto e nas melhores condições de segurança, higiene e disciplina.
- r) Submeter previamente, por escrito, ao contratante, para análise e aprovação, quaisquer mudanças nos métodos executivos que fujam às especificações do memorial descritivo ou instrumento congêneres.



- s) Não permitir a utilização de qualquer trabalho do menor de dezesseis anos, exceto na condição de aprendiz para os maiores de quatorze anos, nem permitir a utilização do trabalho do menor de dezoito anos em trabalho noturno, perigoso ou insalubre.

X - GARANTIA CONTRATUAL

10.1 - A contratação conta com garantia de execução, nos moldes do art. 96 da Lei nº 14.133, de 2021, em valor correspondente a 5% (cinco por cento) do valor total do contrato.

XI – SANÇÕES

11.1 - Comete infração administrativa, nos termos da Lei nº 14.133, de 2021, o contratado que:

- der causa à inexecução parcial do contrato;
- der causa à inexecução parcial do contrato que cause grave dano à Administração ou ao funcionamento dos serviços públicos ou ao interesse coletivo;
- der causa à inexecução total do contrato;
- ensejar o retardamento da execução ou da entrega do objeto da contratação sem motivo justificado;
- apresentar documentação falsa ou prestar declaração falsa durante a execução do contrato;
- praticar ato fraudulento na execução do contrato;
- comportar-se de modo inidôneo ou cometer fraude de qualquer natureza;
- praticar ato lesivo previsto no art. 5º da Lei nº 12.846, de 1º de agosto de 2013.

Serão aplicadas ao contratado que incorrer nas infrações acima descritas as seguintes sanções:

- Advertência, quando o contratado der causa à inexecução parcial do contrato, sempre que não se justificar a imposição de penalidade mais grave (art. 156, §2º, da Lei nº 14.133, de 2021);
 - Impedimento de licitar e contratar, quando praticadas as condutas descritas nas alíneas "b", "c" e "d" do subitem acima deste Contrato, sempre que não se justificar a imposição de penalidade mais grave (art. 156, § 4º, da Lei nº 14.133, de 2021);
 - Declaração de inidoneidade para licitar e contratar, quando praticadas as condutas descritas nas alíneas "e", "f", "g" e "h" do subitem acima deste Contrato, bem como nas alíneas "b", "c" e "d", que justifiquem a imposição de penalidade mais grave (art. 156, §5º, da Lei nº 14.133, de 2021).
- iv. Multa:
- moratória de 1% (um por cento) por dia de atraso injustificado sobre o valor da parcela inadimplida, até o limite de 15 (quinze) dias;



- moratória de 0,5% (meio por cento) por dia de atraso injustificado sobre o valor total do contrato, até o máximo de 5% (cinco por cento), pela inobservância do prazo fixado para apresentação, suplementação ou reposição da garantia.
O atraso superior a 15 (quinze) dias autoriza a Administração a promover a extinção do contrato por descumprimento ou cumprimento irregular de suas cláusulas, conforme dispõe o inciso I do art. 137 da Lei n. 14.133, de 2021.
 - compensatória de 10% (dez por cento) sobre o valor total do contrato, no caso de inexecução total do objeto.
- i) A aplicação das sanções previstas neste Contrato não exclui, em hipótese alguma, a obrigação de reparação integral do dano causado ao Contratante (art. 156, §9º, da Lei nº 14.133, de 2021)
- j) Todas as sanções previstas neste Contrato poderão ser aplicadas cumulativamente com a multa (art. 156, §7º, da Lei nº 14.133, de 2021).
- k) Antes da aplicação da multa será facultada a defesa do interessado no prazo de 15 (quinze) dias úteis, contado da data de sua intimação (art. 157, da Lei nº 14.133, de 2021)
- l) Se a multa aplicada e as indenizações cabíveis forem superiores ao valor do pagamento eventualmente devido pelo Contratante ao Contratado, além da perda desse valor, a diferença será descontada da garantia prestada ou será cobrada judicialmente (art. 156, §8º, da Lei nº 14.133, de 2021).
- m) Previamente ao encaminhamento à cobrança judicial, a multa poderá ser recolhida administrativamente no prazo máximo de 30 (trinta) dias, a contar da data do recebimento da comunicação enviada pela autoridade competente.
- n) A aplicação das sanções realizar-se-á em processo administrativo que assegure o contraditório e a ampla defesa ao Contratado, observando-se o procedimento previsto no caput e parágrafos do art. 158 da Lei nº 14.133, de 2021, para as penalidades de impedimento de licitar e contratar e de declaração de inidoneidade para licitar ou contratar. Na aplicação das sanções serão considerados (art. 156, §1º, da Lei nº 14.133, de 2021):
- a) a natureza e a gravidade da infração cometida;
 - b) as peculiaridades do caso concreto;
 - c) as circunstâncias agravantes ou atenuantes;
 - d) os danos que dela provierem para o Contratante;
 - e) a implantação ou o aperfeiçoamento de programa de integridade, conforme normas e orientações dos órgãos de controle.
- f) Os atos previstos como infrações administrativas na Lei nº 14.133, de 2021, ou em outras leis de licitações e contratos da Administração Pública que também sejam tipificados como atos lesivos na Lei nº 12.846, de 2013, serão apurados e julgados conjuntamente, nos mesmos autos, observados o rito procedimental e autoridade competente definidos na referida Lei (art. 159).

55



- g) A personalidade jurídica do Contratado poderá ser desconsiderada sempre que utilizada com abuso do direito para facilitar, encobrir ou dissimular a prática dos atos ilícitos previstos neste Contrato ou para provocar confusão patrimonial, e, nesse caso, todos os efeitos das sanções aplicadas à pessoa jurídica serão estendidos aos seus administradores e sócios com poderes de administração, à pessoa jurídica sucessora ou à empresa do mesmo ramo com relação de coligação ou controle, de fato ou de direito, com o Contratado, observados, em todos os casos, o contraditório, a ampla defesa e a obrigatoriedade de análise jurídica prévia (art. 160, da Lei nº 14.133, de 2021).
- h) O Contratante deverá, no prazo máximo 15 (quinze) dias úteis, contado da data de aplicação da sanção, informar e manter atualizados os dados relativos às sanções por ela aplicadas, para fins de publicidade no Cadastro Nacional de Empresas Inidôneas e Suspensas (Ceis) e no Cadastro Nacional de Empresas Punidas (Cnep), instituídos no âmbito do Poder Executivo Federal. (Art. 161, da Lei nº 14.133, de 2021).
- i) As sanções de impedimento de licitar e contratar e declaração de inidoneidade para licitar ou contratar são passíveis de reabilitação na forma do art. 163 da Lei nº 14.133/21.
- j) Os débitos do contratado para com a Administração contratante, resultantes de multa administrativa e/ou indenizações, não inscritos em dívida ativa, poderão ser compensados, total ou parcialmente, com os créditos devidos pelo referido órgão decorrentes deste mesmo contrato ou de outros contratos administrativos que o contratado possua com o mesmo órgão ora contratante, na forma da Instrução Normativa SEGES/ME nº 26, de 13 de abril de 2022.

XII - PRAZO DE EXECUÇÃO E CONTRATUAL

12.1 - O prazo de execução dos serviços será de 04 (quatro) meses e da validade contratual será de 07 (sete) meses.

XIII – OUTRAS INFORMAÇÕES QUE JULGAR NECESSÁRIA PARA A DEVIDA CONTRATAÇÃO

a) Subcontratação

Não é admitida a subcontratação do objeto contratual.

b) Consórcio

A vedação à participação de empresas em consórcio se justifica na natureza do objeto licitado, que não se demonstra marcadamente vultuoso ou de composição complexa e inhomogênea, não havendo embasamento para a participação de coligações empresárias no certame. Ressaltamos que o entendimento fixado pelo Tribunal de Contas da União impõe a admissão de consórcios em grandes ou heteroclitas licitações – sob pena de restar asfixiado o princípio da competitividade e, em algumas circunstâncias, a própria licitação acabar convertida em procedimento inidôneo e ineficaz. Assim, não obstante a participação de

56



126

consórcio seja prevista na nova lei de licitações, tal situação somente se compatibiliza com casos em que objeto seja considerado de alta complexidade ou vulto, não sendo obrigatória. Assim, levando-se em conta as circunstâncias concretas que indicam que a obra ora licitada é de pequeno vulto e baixa complexidade, a vedação à participação de empresas em consórcio não restringirá o universo de possíveis licitantes, não havendo prejuízo a competitividade tampouco à garantia de obtenção da proposta mais vantajosa.

XIV – VISITA TÉCNICA

14.1 - As empresas interessadas em participar desta licitação poderão realizar visita técnica ao local onde os serviços serão prestados, ocasião em que será emitido o Termo de Vistoria, devidamente assinado pela respectiva Secretaria. A visita deverá ser previamente agendada junto à Secretaria de Meio Ambiente, no horário das 9h às 16h por meio do telefone (11) 3183-0750, com os servidores Pedro Carvalho Neto ou Cassio Augusto de Freitas, com antecedência mínima de 48h, não podendo este agendamento ocorrer para dois dias úteis antes do fim do prazo licitatório.

14.2 - A licitante deverá ser representada na visita técnica por pessoa devidamente credenciada e apta a obter conhecimento sobre as condições e locais onde os serviços serão executados

14.3 - Todas as despesas relacionadas à visita técnica por parte da empresa, assim como quaisquer outras decorrentes da elaboração da proposta, correrão exclusivamente por conta da empresa interessada, sem direito a indenização, reembolso ou compensação de qualquer espécie.

14.4 - O Termo de Vistoria deverá ser incluído nos documentos de habilitação referentes ao lote para o qual a licitante deseja participar.

14.5 - Caso a licitante opte por não realizar a visita técnica, deverá apresentar uma declaração formal de que possui pleno conhecimento de todas as informações necessárias e que assume total responsabilidade pela elaboração de sua proposta de preço, bem como pela execução dos serviços a serem prestados. Sendo a realização da visita técnica facultativa.



X – PLANILHA E CRONOGRAMA

PLANILHA QUANTITATIVA E ORÇAMENTÁRIA – GALPÃO DE BENEFICIAMENTO DE RESÍDUOS VEGETAIS									
FORTE CDHU 208 - SINAP Dezembro 2025/PMSP JUN 025 VALORES SEM DESONERAÇÃO									
L.S. 138,23% + BDI: 27,86% / BDI para Itens 1.4 a 1.5: 11,10%									
FORTE	CÓDIGO	ITEM	DESCRIÇÃO	UNID.	QUANT.	VALOR UNITÁRIO		TOTAL	
						SEM BDI	COM BDI		
1.8 PROCESSO LICITATÓRIO BDI CHAMAMENTO PÚBLICO									
3.8 RECHAMBITOS									
CDHU	34.00.050	2.1	Carga em lote de aço galvanizado de 2' - mantidas emissoras de concreto com ponta acuada e arame farpado	M	300,00	R\$ 216,60	R\$ 279,26	R\$ 86.346,42	
PMSP	17501003	2.2	Manta em blocos de concreto 1H50 cm (revestido)	M	300,00	R\$ 221,38	R\$ 261,62	R\$ 86.472,25	
CDHU	34.02.010	2.3	Perfil tubular em lote de aço galvanizado até 2,50 m de altura, completo	MP	7,50	R\$ 1.063,30	R\$ 1.311,26	R\$ 10.134,62	
3.9 SERVIÇOS PRELIMINARES (OBRAS)									
CDHU	02.08.050	3.1	Rece em obra com impressor digital e estrutura em madeira	MP	8,00	R\$ 210,13	R\$ 268,99	R\$ 1.601,95	
CDHU	07.01.020	3.2	Escavação e carga mecanizada em solo de 1ª categoria, em campo aberto	MP	2.403,77	R\$ 15,91	R\$ 20,22	R\$ 48.982,70	
SINAP	102983	3.3	Concreto para cura pré-moldado de concreto (f = 40 MPa - fornecimento e instalação)	M	195,50	R\$ 141,09	R\$ 179,27	R\$ 35.047,08	
CDHU	02.02.130	3.4	Locação de container tipo escritório com 1 vaso sanitário, 1 banheiro e 1 ponto para chuveiro - área mínima de 13,80 m²	UNDES	8,00	R\$ 1.584,50	R\$ 2.025,81	R\$ 16.207,71	
CDHU	02.01.180	3.5	Banheiro químico modelo Standard, com manutenção conforme exigências de CETESB	UNDES	8,00	R\$ 1.349,34	R\$ 1.587,41	R\$ 12.699,28	
4.8 FUNDAÇÕES									
CDHU	12.05.020	4.1	Escavação mecânica, diâmetro de 25 cm até 20 t	M	114,00	R\$ 60,08	R\$ 78,34	R\$ 8.102,48	
CDHU	06.02.020	4.2	Escavação manual em solo de 1ª e 2ª categoria em campo aberto	M	17,67	R\$ 88,13	R\$ 98,57	R\$ 1.029,82	
CDHU	06.01.020	4.3	Forma em madeira comum para fundação	MP	32,40	R\$ 110,00	R\$ 139,84	R\$ 4.530,88	
CDHU	10.01.040	4.4	Armadura em barra de aço CA-50 (A ou B) Fyk = 100 MPa	Kg	844,00	R\$ 10,14	R\$ 12,80	R\$ 10.874,00	
CDHU	10.01.060	4.5	Armadura em barra de aço CA-60 (A ou B) Fyk = 800 MPa	Kg	122,00	R\$ 10,47	R\$ 13,30	R\$ 1.622,88	
CDHU	11.01.130	4.6	Concreto unitário, fck = 25,0 MPa	m³	13,88	R\$ 639,31	R\$ 819,37	R\$ 9.232,16	
CDHU	35.18.010	4.7	Impermeabilização em pó de estufa oxidada com solventes orgânicos, sobre massa	MP	43,20	R\$ 19,51	R\$ 24,79	R\$ 1.070,90	
CDHU	36.11.040	4.8	Rebater manual aplicado sem controle de compactação	m²	3,68	R\$ 21,19	R\$ 26,82	R\$ 99,08	
5.8 ESTRUTURA									
CDHU	06.02.040	5.1	Forma plana em compensado para estrutura aparente	MP	82,48	R\$ 189,59	R\$ 203,19	R\$ 20.915,80	
CDHU	10.01.040	5.2	Armadura em barra de aço CA-50 (A ou B) Fyk = 100 MPa	Kg	328,30	R\$ 10,14	R\$ 12,88	R\$ 4.225,91	
CDHU	10.01.060	5.3	Armadura em barra de aço CA-60 (A ou B) Fyk = 800 MPa	Kg	131,00	R\$ 10,47	R\$ 13,30	R\$ 1.742,72	
CDHU	11.01.130	5.4	Concreto unitário, fck = 25,0 MPa	MP	5,64	R\$ 519,37	R\$ 659,91	R\$ 3.721,90	
CDHU	11.16.060	5.5	Lançamento e adensamento de concreto no massa em estrutura	MP	5,64	R\$ 132,30	R\$ 168,10	R\$ 948,08	
CDHU	14.20.010	5.6	Vigas, contravergas e pilares de concreto armado	MP	1,40	R\$ 1.893,98	R\$ 2.404,49	R\$ 3.469,41	
CDHU	13.01.130	5.7	Laje pré fabricada metálica treliçada cerâmica - L1 12 (H+4) e capa com concreto de 25 MPa	MP	23,00	R\$ 153,71	R\$ 195,30	R\$ 4.491,96	
6.8 ALVENARIAS E RECHAMBITOS									
CDHU	14.10.111	6.1	Alvenaria de bloco de concreto de vedação 14 x 19 x 39 cm - classe C	MP	116,80	R\$ 100,06	R\$ 127,14	R\$ 14.849,91	
CDHU	17.02.020	6.2	Chapeiro	MP	103,56	R\$ 7,75	R\$ 7,07	R\$ 794,31	
CDHU	17.02.140	6.3	Orção desempenado com espuma de poliester	MP	82,56	R\$ 30,22	R\$ 30,18	R\$ 2.490,97	
CDHU	17.02.120	6.4	Orção comum (para acrílico)	MP	21,00	R\$ 24,89	R\$ 21,37	R\$ 658,79	
CDHU	18.11.042	6.5	Revestimento em placa cerâmica esmaltada de 20x20 cm, tipo monocolor - assentado e rejuntado com argamassa industrializada	MP	21,00	R\$ 114,92	R\$ 146,02	R\$ 3.095,36	
CDHU	32.18.050	6.6	Impermeabilização em membrana à base de polímeros acrílicos, na cor branca (paredes externas 1x1,20 metro)	MP	33,80	R\$ 91,38	R\$ 65,51	R\$ 2.214,31	



129

SECRETARIA MUNICIPAL DE GOVERNO
SEÇÃO DE LICITAÇÕES

SECRETARIA MUNICIPAL DE GOVERNO
SEÇÃO DE LICITAÇÕES

7.4 COBERTURA		R\$ 81.924,44						
CDMU	15.03.020	7.1	Floreçamento e montagem de estrutura em aço ASTM-A36, sem pintura	R\$	1.470,00	R\$ 28,72	R\$ 36,43	R\$ 53.864,56
CDMU	16.13.130	7.2	Revestimento em chapa de aço com pintura poliéster. Tipo sandalite, esp. de 0,50 mm, poliestireno expandido	M²	1.296,94	R\$ 143,89	R\$ 162,50	R\$ 23.053,28
CDMU	16.12.020	7.3	Cumeeira em chapa de aço pré-pintada com epóxi e poliéster. Perfil trapézoidal, com espessura de 0,50 mm	M	11,20	R\$ 114,18	R\$ 145,08	R\$ 1.625,31
CDMU	16.16.040	7.4	Telha ondulada translúcida em polipropileno	M²	23,00	R\$ 89,95	R\$ 114,18	R\$ 2.676,70

8.0 INSTALAÇÃO HIDRÁULICA		R\$ 20.503,26						
CDMU	45.02.070	8.1	Tubo PVC rígido branco DN 75 C/ vitor e anel de borneira. linha esgoto série normal. DN=130 mm, inclusive conexões	M	90,00	R\$ 95,92	R\$ 109,17	R\$ 9.825,32
CDMU	45.01.016	8.2	Caixa afonada de PVC rígido de 100 x 100 x 50 mm, com grelha	un.	4,00	R\$ 94,91	R\$ 120,59	R\$ 482,32
CDMU	45.06.290	8.3	Caixa de areia em PVC, diâmetro nominal de 100 mm	un.	2,00	R\$ 543,25	R\$ 690,25	R\$ 1.380,51
CDMU	44.01.110	8.4	Lavatório de louça (meio) com coluna	un.	1,00	R\$ 671,26	R\$ 725,84	R\$ 725,84
CDMU	44.01.090	8.5	Raio afonada de louça sem tampa - 6 litro	un.	1,00	R\$ 305,24	R\$ 414,52	R\$ 414,52
CDMU	44.26.280	8.6	Tempo de plástico para bancada	un.	1,00	R\$ 42,14	R\$ 53,54	R\$ 53,54
CDMU	44.01.310	8.7	Tanque de louça com coluna de 30 litros	un.	1,00	R\$ 1.066,63	R\$ 1.383,20	R\$ 1.383,20
CDMU	45.02.010	8.8	Tubo de PVC rígido branco P33 com virador e anel de borneira. linha esgoto série normal. DN= 50 mm, inclusive conexões	M	6,00	R\$ 40,52	R\$ 51,40	R\$ 308,91
CDMU	45.02.050	8.9	Tubo de PVC rígido branco P33 com virador e anel de borneira. linha esgoto série normal. DN= 50 mm, inclusive conexões	M	18,40	R\$ 49,89	R\$ 63,38	R\$ 1.166,36
CDMU	45.01.020	8.10	Tubo de PVC rígido sustentável marrom. DN= 25 mm (3/4"), inclusive conexões	M	72,00	R\$ 33,91	R\$ 43,05	R\$ 3.122,32
CDMU	47.02.020	8.11	Registro de gaveta em latão fundido cromado com coroa, DN= 3/4" - linha especial	un.	5,00	R\$ 69,56	R\$ 86,38	R\$ 441,91
CDMU	44.03.045	8.12	Forneta de mesa submetida, acionamento hidrodinâmico, em latão cromado. DN= 1/2" ou 3/4"	un.	1,00	R\$ 136,00	R\$ 200,83	R\$ 200,83
CDMU	44.03.400	8.13	Forneta longa para uso geral, em latão fundido cromado (sobro e sob o tanque de lavar)	un.	2,00	R\$ 74,20	R\$ 94,28	R\$ 188,56
CDMU	45.02.401	8.14	Reversivômetro em polietileno com tampa de resaca - capacidade de 500 litros	un.	1,00	R\$ 626,17	R\$ 795,61	R\$ 795,61
CDMU	44.26.100	8.15	Regime flexível metálico DN= 1/2"	un.	2,00	R\$ 32,89	R\$ 41,79	R\$ 83,58

8.6 INSTALAÇÃO ELÉTRICA		R\$ 37.899,36						
CDMU	45.04.450	8.1	Termostato 20*1 de 10A - 250 V - completo	Cj	16,00	R\$ 26,58	R\$ 37,60	R\$ 601,92
CDMU	45.04.040	8.2	Termostato para telefonia 4P - perfil: TEL2098L, com placa	Cj	1,00	R\$ 43,15	R\$ 54,83	R\$ 54,83
CDMU	45.05.020	8.3	Interruptor com 1 lâmpada simples e placa	Cj	2,00	R\$ 33,30	R\$ 42,37	R\$ 84,72
CDMU	45.05.080	8.4	Interruptor com 1 lâmpada paralela e placa	Cj	2,00	R\$ 33,31	R\$ 42,38	R\$ 84,76
BNPR	91936	8.5	Caixa octogonal 4" x 4", pvc, instalada em parede - fornecimento e instalação	un.	4,00	R\$ 22,76	R\$ 28,32	R\$ 113,68
BNPR	91940	8.6	Caixa retangular 4" x 2" média, pvc, instalada em parede - fornecimento e instalação	un.	12,00	R\$ 25,95	R\$ 32,44	R\$ 180,26
CDMU	39.11.020	8.7	Cabo telefônico Cj com 10 pares de 0,50 mm para centrais telefônicas, equipamentos e rede interna	m	90,00	R\$ 14,85	R\$ 18,98	R\$ 949,77
BNPR	101875	8.8	Quadro de distribuição de energia em chapa de aço galvanizado, de embudo, com larramento 90 graus para 12 disjuntores de 100A - fornecimento e instalação	un.	1,00	R\$ 420,00	R\$ 540,01	R\$ 540,01
CDMU	37.13.630	8.9	Disjuntor termomagnético, tipo BT 22090 V, corrente de 10 A até 50 A	un.	4,00	R\$ 167,87	R\$ 213,30	R\$ 853,16
CDMU	38.02.016	8.10	Cabo de cobre de 2,5 mm², isolamento 750 V - isolação em PVC 70°C	M	800,00	R\$ 4,05	R\$ 5,91	R\$ 3.544,87
CDMU	38.01.100	8.11	Borrachão de PVC rígido rosqueável de 1 1/2" - com acessórios	M	25,00	R\$ 64,11	R\$ 81,46	R\$ 2.036,45
CDMU	38.13.016	8.12	Borrachão corrugado em polietileno de alta densidade, DN= 40 mm, com acessórios	M	70,00	R\$ 6,81	R\$ 10,54	R\$ 736,78
CDMU	39.21.990	8.13	Cabo de cobre flexível de 10 mm², isolamento 0,61kV - isolação VHB 90°C	M	100,00	R\$ 18,06	R\$ 22,96	R\$ 2.294,70
CDMU	42.05.290	8.14	Medidor de desempenho de SFP x 2,4 m	un.	2,00	R\$ 209,94	R\$ 265,48	R\$ 1.030,96
CDMU	38.04.040	8.15	Borrachão galvanizado, modelo de 3/4" - com acessórios	M	75,00	R\$ 47,54	R\$ 60,42	R\$ 4.530,20
CDMU	41.10.490	8.16	Rede telefônica não em aço SAE 1010/1020 galvanizado a fogo, altura de 7,00 m	un.	2,00	R\$ 1.996,13	R\$ 2.526,33	R\$ 5.072,47
CDMU	41.11.100	8.17	Luminária retangular fechada para iluminação externa em poste, tipo poste grande	un.	2,00	R\$ 429,34	R\$ 536,11	R\$ 1.076,22
CDMU	41.11.440	8.18	Suprte tubular de fixação em poste para 1 luminária tipo poste	un.	2,00	R\$ 85,44	R\$ 108,56	R\$ 217,12
CDMU	41.31.070	8.19	Luminária LED quadrada de sobrepoe com difusor prismatico branco, 4000 K, fluxo luminoso de 1383 e 1800 lm, potência de 15 e 19 W	un.	4,00	R\$ 220,05	R\$ 280,78	R\$ 1.104,04
CDMU	41.31.080	8.20	Luminária LED retangular de sobrepoe com difusor recuso translucido, 4000 K, fluxo luminoso de 1900 e 2500 lm, potência de 15 e 19 W	un.	8,00	R\$ 174,68	R\$ 221,90	R\$ 1.775,58
BNPR	97881	8.21	Caixa universal elétrica retangular, em alumínio pré-pintado, fundo com brá, dimensões externas: 0,6x0,6x0,5 m	un.	2,00	R\$ 476,49	R\$ 605,42	R\$ 1.210,83

16.6 PISOS		R\$ 16.833,48						
CDMU	54.01.220	10.1	Base de bica corado	M²	5,00	R\$ 232,88	R\$ 295,61	R\$ 1.478,36
CDMU	11.01.130	10.2	Concreto armado, fck = 25,0 MPa	M³	10,00	R\$ 119,37	R\$ 898,91	R\$ 6.989,12
CDMU	11.16.220	10.3	Revestimento de piso em concreto com acabamento de superfície	M²	77,00	R\$ 16,17	R\$ 20,55	R\$ 1.582,01
CDMU	16.06.290	10.4	Acabamento de cotto e revestimento cerâmico com argamassa metá	M²	16,50	R\$ 64,49	R\$ 107,39	R\$ 1.777,77
CDMU	19.01.062	10.5	Reforço sobre em granito, esp. 20mm largura 48 20 cm, acabamento polido	M	2,40	R\$ 179,50	R\$ 226,14	R\$ 547,53

CDMU	17.01.500	10.6	Reforço em concreto desarmado e alvenaria com altura 3 cm	M	32,30	R\$ 27,73	R\$ 35,31	R\$ 1.136,05
CDMU	19.02.020	10.7	Armatura em tela soldada de aço	Kg	153,00	R\$ 9,40	R\$ 12,52	R\$ 1.909,80

11.0 ESQUADRIAS		R\$ 47.488,94						
CDMU	24.02.400	11.1	Grade de proteção para caixilhos	M²	5,00	R\$ 1.130,63	R\$ 1.644,02	R\$ 10.800,96
CDMU	24.02.810	11.2	Porta de abrir em chapa cega, sob medida (completa)	M²	1,68	R\$ 1.343,71	R\$ 1.707,32	R\$ 2.668,29
CDMU	23.20.130	11.3	Folha de porta lca comum - 80 x 210 cm	un.	1,00	R\$ 315,26	R\$ 405,57	R\$ 400,57
CDMU	25.01.030	11.4	Caixilho em alumínio basecortado com vidro, linha comercial	M²	4,00	R\$ 444,26	R\$ 364,49	R\$ 2.257,91
CDMU	25.02.060	11.5	Porta/ferrolho em alumínio, sob medida (aquele anexo leg)	M²	0,36	R\$ 863,71	R\$ 1.130,55	R\$ 408,80
CDMU	28.01.040	11.6	Ferragem completa com maçaneta tipo alavanca, para porta interna com 1 folha	un.	1,00	R\$ 427,69	R\$ 543,37	R\$ 543,37
CDMU	23.20.130	11.7	Diagrama de madeira	M	20,25	R\$ 9,36	R\$ 11,88	R\$ 240,23
CDMU	24.02.800	11.8	Porta de entrar manual, cega ou vazada	M²	70,56	R\$ 344,40	R\$ 437,59	R\$ 30.876,68

12.0 PINTURA		R\$ 18.711,80						
CDMU	33.10.030	12.1	Toda área antitermo em massa, inclusive preparo (beto)	M²	16,56	R\$ 37,53	R\$ 47,09	R\$ 789,67
CDMU	33.10.050	12.2	Toda parede interna, inclusive preparo (paredes internas, externas e plenas)	M²	179,80	R\$ 35,96	R\$ 45,49	R\$ 8.167,24
CDMU	33.05.030	12.3	Verniz em superfície de madeira	M²	0,54	R\$ 36,96	R\$ 36,39	R\$ 198,45
CDMU	33.07.140	12.4	Rezoa com emelha: alvenaria e estrutura metálica	kg	1.470,85	R\$ 4,50	R\$ 5,72	R\$ 8.408,45
CDMU	33.11.060	12.5	Imbre à base água em superfície metálica, inclusive preparo	M²	16,94	R\$ 95,33	R\$ 67,76	R\$ 1.147,87

13.0 LIMPEZA FINAL DA OBRA		R\$ 2.020,25						
CDMU	55.01.020	13.1	Limpeza final de obra	m²	100,00	R\$ 15,90	R\$ 20,25	R\$ 2.020,25

TOTAL GERAL R\$ 634.324,73



13

ITEM	DISCRIMINAÇÃO	CRONOGRAMA FÍSICO / FINANCEIRO				
		TOTAL DO ITEM (% / R\$)	PRIMEIRO MÊS	SEGUNDO MÊS	TERCEIRO MÊS	QUARTO MÊS
2.0	FECHAMENTOS	32,35%	60,00%	40,00%		
		205.153,30	123.091,98	82.061,32		
3.0	SERVIÇOS PRELIMINARES (OBRAS)	18,00%	70,00%	10,00%	10,00%	10,00%
		114.148,79	79.904,16	11.414,88	11.414,88	11.414,88
4.0	FUNDAÇÕES	5,94%	50,00%	50,00%		
		37.862,13	18.831,07	18.831,07		
5.0	ESTRUTURA	6,23%		50,00%	50,00%	
		39.535,82		19.767,91	19.767,91	
6.0	ALVENARIAS E FECHAMENTOS	3,80%	30,00%	70,00%		
		24.073,30	7.221,99	16.851,31		
7.0	COBERTURA	12,77%		20,00%	50,00%	30,00%
		80.968,44		16.193,69	40.484,22	24.290,53
8.0	INSTALAÇÃO HIDRÁULICA	3,24%		50,00%	50,00%	
		20.553,26		10.276,63	10.276,63	
9.0	INSTALAÇÃO ELÉTRICA	4,40%		50,00%	50,00%	
		27.889,24		13.944,62	13.944,62	
10.0	PISOS	2,37%			50,00%	50,00%
		15.033,68			7.516,84	7.516,84
11.0	ESQUADRIAS	7,64%			30,00%	70,00%
		48.486,84			14.546,05	33.940,79
12.0	PINTURA	2,95%				100,00%
		18.711,69				18.711,69
13.0	LIMPEZA FINAL DA OBRA	0,32%				100,00%
		2.020,25				2.020,25
TOTAL GERAL:		634.236,73				
DESEMBOLSO TOTAL DO MÊS (R\$):		MENSAL	R\$ 229.049,19	R\$ 199.341,42	R\$ 117.951,15	R\$ 97.894,98
		ACUM.	R\$ 229.049,19	R\$ 418.390,61	R\$ 536.341,76	R\$ 634.236,73
PERCENTUAL:		MENSAL	36,11%	29,85%	18,60%	15,44%
		ACUM.	36,11%	65,97%	84,56%	100,00%



ANEXO II
PREFEITURA DO MUNICÍPIO DE ITATIBA
CONCORRÊNCIA ELETRÔNICA XX/2026
EDITAL Nº XX/2026
Processo nº 9.421/2025

MODELO DE CREDENCIAMENTO
PROCURAÇÃO

(nome da empresa), (CNPJ n.º), com sede à (endereço completo), neste ato representada pelo(s) (diretores ou sócios, com qualificação completa – nome, RG, CPF, nacionalidade, estado civil, profissão e endereço) pelo presente instrumento de mandato, nomeia e constitui, seu(s) Procurador(es) o Senhor(es) (nome, RG, CPF, nacionalidade, estado civil, profissão e endereço), a quem confere(m) amplos poderes para junto à PREFEITURA DO MUNICÍPIO DE ITATIBA (ou de forma genérica: para junto aos órgãos públicos federais, estaduais e municipais) praticar os atos necessários para representar a outorgante na licitação na modalidade de concorrência n.º (ou de forma genérica para licitações em geral), usando dos recursos legais e acompanhando-os, conferindo-lhes, ainda, poderes especiais para desistir de recursos, interpô-los, apresentar lances verbais, negociar preços e demais condições, confessar, transigir, desistir, firmar compromissos ou acordos, receber e dar quitação, assinar contratos, podendo ainda, substabelecer esta para outrem, com ou sem reservas de iguais poderes, dando tudo por bom firme e valioso, e, em especial, para (se for o caso de apenas uma licitação).

....., de de 2026.

Assinatura do representante legal
Nome
RG nº.....



ANEXO III

PREFEITURA DO MUNICÍPIO DE ITATIBA
CONCORRÊNCIA ELETRÔNICA XX/2026
EDITAL Nº XX/2026
Processo nº 9.421/2025

DECLARAÇÃO

Eu,(nome)....., CPF: _____ representante legal da firma, CNPJ _____ interessada em participar no Processo Licitatório (Concorrência nº XX/2026), da PREFEITURA DO MUNICÍPIO DE ITATIBA, DECLARO, sob as penas da Lei, que inexistente impedimento legal contra a firma _____ para licitar ou contratar com a Administração

....., de de 2026.

Assinatura do representante legal
Nome
RG nº

63



ANEXO IV
PREFEITURA DO MUNICÍPIO DE ITATIBA
CONCORRÊNCIA ELETRÔNICA XX/2026
EDITAL Nº XX/2026
Processo nº 9.421/2025

DECLARAÇÃO DE QUALIFICAÇÃO MICROEMPRESA
OU
EMPRESA DE PEQUENO PORTE

DECLARO, sob as penas da lei, sem prejuízo das sanções e multas aplicáveis, que a empresa _____ (denominação da pessoa jurídica), CNPJ nº _____, para os fins do disposto na Lei Complementar nº 123/2006, cujos termos declaro conhecer na íntegra, estando apta, portanto, a exercer o direito de preferência como critério de desempate no procedimento licitatório realizado mediante _____ (modalidade/nº) _____, bem como estando apta para exercer o direito de ser habilitada ainda que os documentos de regularidade fiscal apresentados contenham ressalvas ou restrições, declarando, no mais, ciência de que tais ressalvas ou restrições deverão ser supridas no prazo de até 05 (cinco) dias úteis, contados da data da adjudicação do objeto, sob pena de decair do direito à contratação, que esta empresa, na presente data enquadra-se como:

- () MICROEMPRESA, conforme inciso I do artigo 3º da Lei Complementar nº 123, de 14.12.2006.
() EMPRESA DE PEQUENO PORTE, conforme inciso II do artigo 3º da Lei Complementar nº 123, de 14.12.2006.

....., de de 2026.

Assinatura do representante legal
Nome
RG nº

64



132

ANEXO VI – MINUTA DE CONTRATO

CONTRATO ADMINISTRATIVO Nº XX/2026
PREFEITURA DO MUNICÍPIO DE ITATIBA
SECRETARIA xxxxx
PROCESSO ADMINISTRATIVO Nº 9.421/2025
Concorrência Eletrônica XX/2026

A PREFEITURA DO MUNICÍPIO DE ITATIBA, através da SECRETARIA DA XXXXX, representada por xxxxxxxxxxxxxxxx, Prefeito Municipal, neste ato assistido por xxxxxxxx, Secretário de xxxxxxxx, doravante denominado CONTRATANTE, inscrita no CNPJ sob o nº, sediado(a) na, doravante designado CONTRATADO, neste ato representado(a) por (nome e função no contratado), conforme atos constitutivos da empresa OU procuração apresentada nos autos, inscrita no CNPJ sob o nº, sediado (a), tendo em vista o que consta no Processo nº e em observância às disposições da Lei nº 14.133, de 1º de abril de 2021, e demais legislações aplicáveis, resolvem celebrar o presente Termo de Contrato, decorrente da Concorrência Eletrônica n. .../..., mediante as cláusulas e condições a seguir enunciadas.

1. CLÁUSULA PRIMEIRA – OBJETO (art. 92, I e II)

1.1 O objeto do presente instrumento é a contratação de empresa especializada para execução xxxx, no município de Itatiba, por execução indireta, em regime de empreitada por preço unitário, tudo em conformidade com os projetos, memorial, planilha e demais condições apresentadas no edital desta licitação e em seus anexos.

1.2 Vinculam esta contratação, independentemente de transcrição:

1.2.1 O Termo de Referência;

1.2.2 O Edital da Licitação;

1.2.3 A Proposta do contratado;

1.2.4 Eventuais anexos dos documentos supracitados.

67



2. CLÁUSULA SEGUNDA – VIGÊNCIA E PRORROGAÇÃO

2.1. O prazo de vigência da contratação é de xxx contados a partir do recebimento da Ordem de Serviço, na forma do artigo 105 da Lei nº 14.133, de 2021.

2.2. O prazo de execução dos serviços será de xxxx, conforme cronograma elaborado pela Administração, a partir do qual a contratada deverá elaborar cronograma executivo detalhado. O prazo de execução poderá ser prorrogado de acordo com a Lei Federal 14.133/2021, mediante Termo Aditivo.

2.3. Os serviços contratados deverão ser iniciados em até 05 (cinco) dias, contados da emissão da ordem de serviço.

2.4. A contratação vigorará até o recebimento definitivo do objeto do contrato.

3. CLÁUSULA TERCEIRA – MODELOS DE EXECUÇÃO E GESTÃO CONTRATUAIS (art. 92, IV, VII e XVIII)

3.1. O regime de execução contratual, os modelos de gestão e de execução, assim como os prazos e condições de conclusão, entrega, observação e recebimento do objeto constam no Termo de Referência do Edital, que fica fazendo parte integrante deste Contrato.

4. CLÁUSULA QUARTA – SUBCONTRATAÇÃO

4.1 Não será admitida subcontratação.

5. CLÁUSULA QUINTA – PREÇO E DA DOTAÇÃO ORÇAMENTÁRIA

5.1. O valor total da contratação é de R\$..... (.....)

5.2. No valor acima estão incluídas todas as despesas ordinárias diretas e indiretas decorrentes da execução do objeto, inclusive tributos e/ou impostos, encargos sociais, trabalhistas, previdenciários, fiscais e comerciais incidentes, taxa de administração, frete, seguro e outros necessários ao cumprimento integral do objeto da contratação.

5.3. O valor acima é meramente estimativo, de forma que os pagamentos devidos ao contratado dependerão dos quantitativos efetivamente fornecidos.

5.4. Para fazer frente às despesas do presente contrato, existem recursos orçamentários reservados, onerando a dotação classificada na **Natureza de Despesa nº 4.4.90.51.00 – Obras e Instalações; Unidade Orçamentária nº 02.17.02 – Fundo Municipal de Meio Ambiente; Classificação Funcional nº 18.541.009.1.040 – Implantação/Execução Projetos Ambientais.**

68



134

6. CLÁUSULA SEXTA - PAGAMENTO (art. 92, V e VI)

6.1 - A aferição da execução contratual para fins de pagamento considerará os seguintes critérios:

- a) A aferição será por item, por meio de etapa constante em planilha orçamentária
- b) A liberação da aferição ficará condicionada à apresentação mensal dos seguintes documentos: (a) comprovação dos recolhimentos do FGTS; (b) comprovação dos recolhimentos das contribuições ao INSS;
- c) A contratada deverá apresentar a aferição dos serviços executados sob a forma de documento escrito à Secretaria de Meio Ambiente, instruído com a documentação necessária a verificação da respectiva medição, com a juntada, inclusive, se for o caso, dos certificados, laudos e ensaios dos serviços executados ou materiais empregados;
- d) O valor de cada aferição será apurado com base nas quantidades de serviços, aplicando-se às respectivas quantidades executadas os preços unitários contratuais correspondentes;
- e) No caso de não aceitação da aferição realizada, a Secretaria de Meio Ambiente devolverá à Contratada para retificação devendo ser emitida nova medição, no prazo de 05 (cinco) dias. A Secretaria de Meio Ambiente terá novamente o prazo de cinco dias para confirmar ou não o aceite;
- f) As aferições processadas e aprovadas serão encaminhadas ao Departamento Financeiro, que solicitará o faturamento da medição;
- g) Quaisquer pagamentos não isentarão a Contratada das responsabilidades contratuais, nem implicarão a aceitação dos serviços ou obras.

6.2 - O pagamento será efetuado em 10 (dez) dias após a manifestação favorável do Setor Fiscalizante na Nota Fiscal Eletrônica (NFe) apresentada, ficando assegurado o prazo de 05 (cinco) dias para a emissão de tal manifestação.

6.3 - Os pagamentos serão realizados mediante procedimento bancário, em conta do fornecedor contratado.

69



6.4 - Havendo erro na NFe ou descumprimento das condições pactuadas, a tramitação da NFe será suspensa para que a CONTRATADA adote as providências necessárias a sua correção. Passará a ser considerada, para efeito de pagamento, a data do aceite da NFe, reapresentada nos mesmos termos do item 6.1.

6.5 - Quaisquer pagamentos não isentarão a CONTRATADA das responsabilidades contratuais.

6.6 - Havendo atraso no pagamento, sobre o valor devido incidirá correção monetária com base no IPCA-IBGE, bem como juros de mora a razão de 0,5% (cinco décimos por cento) ao mês, calculado "pro rata tempore" em relação do atraso verificado, salvo aquele ocasionado pela situação prevista acima.

7. CLÁUSULA SÉTIMA - REAJUSTE (art. 92, V)

7.1. Os preços inicialmente contratados são fixos e irajustáveis no prazo de um ano contado da data do orçamento estimado. O orçamento estimado pela Administração baseou-se na planilha referencial.

7.2. Após o interregno de um ano, os preços iniciais poderão ser reajustados, mediante a aplicação, pelo contratante, do índice de variação do INCC - Índice Nacional de Custo da Construção, exclusivamente para as obrigações iniciadas e concluídas após a ocorrência da anualidade.

7.3. Nos reajustes subsequentes ao primeiro, o interregno mínimo de um ano será contado a partir dos efeitos financeiros do último reajuste.

7.4. Nas aferições finais, o(s) índice(s) utilizado(s) para reajuste será(ão), obrigatoriamente, o(s) definitivo(s).

7.5. Caso o(s) índice(s) estabelecido(s) para reajustamento venha(m) a ser extinto(s) ou de qualquer forma não possa(m) mais ser utilizado(s), será(ão) adotado(s), em substituição, o(s) que vier(em) a ser determinado(s) pela legislação então em vigor.

7.6. Na ausência de previsão legal quanto ao índice substituto, as partes elegerão novo índice oficial, para reajustamento do preço do valor remanescente, por meio de termo aditivo.

70



135

8. CLÁUSULA OITAVA - OBRIGAÇÕES DO CONTRATANTE (art. 92, X, XI e XIV)

- 8.1. São obrigações do Contratante:
- 8.2. Exigir o cumprimento de todas as obrigações assumidas pelo Contratado, de acordo com o contrato e Termo de Referência, o qual fica fazendo parte integrante desse Contrato;
- 8.3. Receber o objeto no prazo e condições estabelecidas no Termo de Referência;
- 8.4. Notificar o Contratado, por escrito, sobre vícios, defeitos ou incorreções verificadas no objeto fornecido, para que seja por ele substituído, reparado ou corrigido, no total ou em parte, às suas expensas;
- 8.5. Acompanhar e fiscalizar a execução do contrato e o cumprimento das obrigações pelo Contratado;
- 8.6. Comunicar a empresa para emissão de Nota Fiscal no que pertine à parcela incontroversa da execução do objeto, para efeito de liquidação e pagamento, quando houver controvérsia sobre a execução do objeto, quanto à dimensão, qualidade e quantidade, conforme o art. 143 da Lei nº 14.133, de 2021;
- 8.7. Efetuar o pagamento ao Contratado do valor correspondente ao fornecimento do objeto, no prazo, forma e condições estabelecidos no presente Contrato;
- 8.8. Aplicar ao Contratado as sanções previstas na lei e neste Contrato;
- 8.9. Cientificar o órgão responsável para adoção das medidas cabíveis quando do descumprimento de obrigações pelo Contratado;
- 8.10. Explicitamente emitir decisão sobre todas as solicitações e reclamações relacionadas à execução do presente Contrato, ressalvados os requerimentos manifestamente impertinentes, meramente protelatórios ou de nenhum interesse para a boa execução do ajuste.
- 8.10.1. A Administração terá o prazo de 30 (trinta) dias, a contar da data do protocolo do requerimento para decidir, admitida a prorrogação motivada, por igual período.
- 8.11. Responder eventuais pedidos de reestabelecimento do equilíbrio econômico-financeiro feitos pelo contratado no prazo máximo de 30 (trinta) dias.

71



- 8.12. Notificar os emitentes das garantias quanto ao início de processo administrativo para apuração de descumprimento de cláusulas contratuais.
- 8.13. Comunicar o Contratado na hipótese de posterior alteração do projeto pelo Contratante, no caso do art. 93, §2º, da Lei nº 14.133, de 2021
- 8.14. A Administração não responderá por quaisquer compromissos assumidos pelo Contratado com terceiros, ainda que vinculados à execução do contrato, bem como por qualquer dano causado a terceiros em decorrência de ato do Contratado, de seus empregados, prepostos ou subordinados.
- 8.15. Fornecer por escrito as informações necessárias para o desenvolvimento dos serviços objeto do contrato.
- 8.16. Realizar avaliações periódicas da qualidade dos serviços, após seu recebimento.
- 8.17. Exigir do Contratado que providencie a seguinte documentação como condição indispensável para o recebimento definitivo de objeto, quando for o caso:
- a) "as built", elaborado pelo responsável por sua execução;
 - b) comprovação das ligações definitivas de energia, água, telefone e gás;
 - c) laudo de vistoria do corpo de bombeiros aprovando o serviço;
 - d) carta "habite-se", emitida pela prefeitura; e
 - e) certidão negativa de débitos previdenciários específica para o registro da obra junto ao Cartório de Registro de Imóveis;
- 8.18. Arquivar, entre outros documentos, de projetos, "as built", especificações técnicas, orçamentos, termos de recebimento, contratos e aditamentos, relatórios de inspeções técnicas após o recebimento do serviço e notificações expedidas.
- 8.19. Assegurar que o ambiente de trabalho, inclusive seus equipamentos e instalações, apresentem condições adequadas ao cumprimento, pelo Contratado, das normas de segurança e saúde no trabalho, quando o serviço for executado em suas dependências, ou em local por ela designado.
- 8.20. Não responder por quaisquer compromissos assumidos pelo Contratado com terceiros, ainda que vinculados à execução do contrato, bem como por qualquer dano causado a terceiros em decorrência de ato do Contratado, de seus empregados, prepostos ou subordinados.

72



12p

8.21. Previamente à expedição da ordem de serviço, verificar pendências, liberar áreas e/ou adotar providências cabíveis para a regularidade do início da sua execução.

9. CLÁUSULA NONA - OBRIGAÇÕES DO CONTRATADO (art. 92, XIV, XVI e XVII)

9.1. O Contratado deve cumprir todas as obrigações constantes deste Contrato e Termo de Referência do Edital, assumindo como exclusivamente seus os riscos e as despesas decorrentes da boa e perfeita execução do objeto, observando, ainda, as obrigações a seguir dispostas:

9.2. Manter preposto aceito pela Administração no local da obra ou do serviço para representá-lo na execução do contrato.

9.2.1. A indicação ou a manutenção do preposto da empresa poderá ser recusada pelo órgão ou entidade, desde que devidamente justificada, devendo a empresa designar outro para o exercício da atividade.

9.3. Atender às determinações regulares emitidas pelo fiscal do contrato ou autoridade superior (art. 137, II);

9.4. Alocar os empregados necessários ao perfeito cumprimento das cláusulas deste contrato, com habilitação e conhecimento adequados, fornecendo os materiais, equipamentos, ferramentas e utensílios demandados, cuja quantidade, qualidade e tecnologia deverão atender às recomendações de boa técnica e a legislação de regência;

9.5. Reparar, corrigir, remover, reconstruir ou substituir, às suas expensas, no total ou em parte, no prazo fixado pelo fiscal do contrato, os serviços nos quais se verificarem vícios, defeitos ou incorreções resultantes da execução ou dos materiais empregados;

9.6. Responsabilizar-se pelos vícios e danos decorrentes da execução do objeto, de acordo com o Código de Defesa do Consumidor (Lei nº 8.078, de 1990), bem como por todo e qualquer dano causado à Administração ou terceiros, não reduzindo essa responsabilidade a fiscalização ou o acompanhamento da execução contratual pelo Contratante, que ficará autorizado a descontar dos pagamentos devidos ou da garantia, caso exigida no edital, o valor correspondente aos danos sofridos;



9.7. Efetuar comunicação ao Contratante, assim que tiver ciência da impossibilidade de realização ou finalização do serviço no prazo estabelecido, para adoção de ações de contingência cabíveis,

9.8. Não contratar, durante a vigência do contrato, cônjuge, companheiro ou parente em linha reta, colateral ou por afinidade, até o terceiro grau, de dirigente do contratante ou do fiscal ou gestor do contrato, nos termos do artigo 48, parágrafo único, da Lei nº 14.133, de 2021;

9.9. O contratado deverá entregar ao setor responsável pela fiscalização do contrato, até o dia trinta do mês seguinte ao da prestação dos serviços, os seguintes documentos: 1) prova de regularidade relativa à Seguridade Social; 2) certidão conjunta relativa aos tributos federais e à Dívida Ativa da União; 3) certidões que comprovem a regularidade perante a Fazenda Municipal ou Distrital do domicílio ou sede do contratado; 4) Certidão de Regularidade do FGTS – CRF; e 5) Certidão Negativa de Débitos Trabalhistas – CNDT;

9.10. Responsabilizar-se pelo cumprimento das obrigações previstas em Acordo, Convenção, Dissídio Coletivo de Trabalho ou equivalentes das categorias abrangidas pelo contrato, por todas as obrigações trabalhistas, sociais, previdenciárias, tributárias e as demais previstas em legislação específica, cuja inadimplência não transfere a responsabilidade ao Contratante;

9.11. Comunicar ao Fiscal do contrato, no prazo de 24 (vinte e quatro) horas, qualquer ocorrência anormal ou acidente que se verifique no local dos serviços.

9.12. Prestar todo esclarecimento ou informação solicitada pelo Contratante ou por seus prepostos, garantindo-lhes o acesso, a qualquer tempo, ao local dos trabalhos, bem como aos documentos relativos à execução do empreendimento.

9.13. Paralisar, por determinação do Contratante, qualquer atividade que não esteja sendo executada de acordo com a boa técnica ou que ponha em risco a segurança de pessoas ou bens de terceiros.

9.14. Promover a guarda, manutenção e vigilância de materiais, ferramentas, e tudo o que for necessário à execução do objeto, durante a vigência do contrato.

9.15. Conduzir os trabalhos com estrita observância às normas da legislação pertinente, cumprindo as determinações dos Poderes Públicos, mantendo sempre limpo o local dos serviços e nas melhores condições de segurança, higiene e disciplina.



134

9.16. Submeter previamente, por escrito, ao Contratante, para análise e aprovação, quaisquer mudanças nos métodos executivos que fujam às especificações do memorial descritivo ou instrumento congênere.

9.17. Não permitir a utilização de qualquer trabalho do menor de dezesseis anos, exceto na condição de aprendiz para os maiores de quatorze anos, nem permitir a utilização do trabalho do menor de dezoito anos em trabalho noturno, perigoso ou insalubre;

9.18. Fica a contratada ciente de que deverá manter durante toda a vigência do Contrato, em compatibilidade com as obrigações por ela assumida, bem como todas as condições de qualificação exigidas para a habilitação dessa contratação.

9.19. Cumprir, durante todo o período de execução do contrato, a reserva de cargos prevista em lei para pessoa com deficiência, para reabilitado da Previdência Social ou para aprendiz, bem como as reservas de cargos previstas na legislação (art. 116);

9.20. Comprovar a reserva de cargos a que se refere a cláusula acima, no prazo fixado pelo fiscal do contrato, com a indicação dos empregados que preencheram as referidas vagas (art. 116, parágrafo único);

9.21. Guardar sigilo sobre todas as informações obtidas em decorrência do cumprimento do contrato;

9.22. Arcar com o ônus decorrente de eventual equívoco no dimensionamento dos quantitativos de sua proposta, inclusive quanto aos custos variáveis decorrentes de fatores futuros e incertos, devendo complementá-los, caso o previsto inicialmente em sua proposta não seja satisfatório para o atendimento do objeto da contratação, exceto quando ocorrer algum dos eventos arrolados no art. 124, II, d, da Lei nº 14.133, de 2021;

9.23. Cumprir, além dos postulados legais vigentes de âmbito federal, estadual ou municipal, as normas de segurança do Contratante;

9.24. Realizar a transição contratual com transferência de conhecimento, tecnologia e técnicas empregadas, sem perda de informações, podendo exigir, inclusive, a capacitação dos técnicos do contratante ou da nova empresa que continuará a execução dos serviços;

9.25. Ceder ao Contratante todos os direitos patrimoniais relativos ao objeto contratado, o qual poderá ser livremente utilizado e/ou alterado em outras ocasiões, sem necessidade de nova autorização do Contratado.

75



9.26. Manter os empregados nos horários predeterminados pelo Contratante.

9.27. Apresentar os empregados devidamente identificados por meio de crachá.

9.28. Apresentar ao Contratante, quando for o caso, a relação nominal dos empregados que adentrarão no órgão para a execução do serviço.

9.29. Observar os preceitos da legislação sobre a jornada de trabalho, conforme a categoria profissional.

9.30. Atender às solicitações do Contratante quanto à substituição dos empregados alocados, no prazo fixado pela fiscalização do contrato, nos casos em que ficar constatado descumprimento das obrigações relativas à execução do serviço, conforme descrito nas especificações do objeto.

9.31. Instruir seus empregados quanto à necessidade de acatar as Normas Internas do Contratante.

9.32. Instruir seus empregados a respeito das atividades a serem desempenhadas, alertando-os a não executarem atividades não abrangidas pelo contrato, devendo o Contratado relatar ao Contratante toda e qualquer ocorrência neste sentido, a fim de evitar desvio de função.

9.33. Instruir os seus empregados, quanto à prevenção de incêndios nas áreas do Contratante.

9.34. Adotar as providências e precauções necessárias, inclusive consulta nos respectivos órgãos, se necessário for, a fim de que não venham a ser danificadas as redes hidrossanitárias, elétricas e de comunicação.

9.35. Estar registrada ou inscrita no Conselho Profissional competente, conforme as áreas de atuação previstas no Termo de Referência do Edital, em plena validade, quando necessário.

9.36. Obter junto aos órgãos competentes, conforme o caso, as licenças necessárias e demais documentos e autorizações exigíveis, na forma da legislação aplicável, quando necessário.

76



138

9.37. Elaborar o Diário de Obra, incluindo diariamente, pelo Engenheiro preposto responsável, as informações sobre o andamento do empreendimento, tais como, número de funcionários, de equipamentos, condições de trabalho, condições meteorológicas, serviços executados, registro de ocorrências e outros fatos relacionados, bem como os comunicados à Fiscalização e situação das atividades em relação ao cronograma previsto.

9.38. Refazer, às suas expensas, os trabalhos executados em desacordo com o estabelecido nas especificações, bem como substituir aqueles realizados com materiais defeituosos ou com vício de construção, pelo prazo de 05 (cinco) anos, contado da data de emissão do Termo de Recebimento Definitivo.

10. CLÁUSULA DÉCIMA– GARANTIA DE EXECUÇÃO (art. 92, XII e XIII)

10.1. A contratação conta com garantia de execução, nos moldes do art. 96 da Lei nº 14.133, de 2021, em valor correspondente a 5% (cinco por cento) do valor inicial/total/anual do contrato.

10.2. Caso utilizada a modalidade de seguro-garantia, a apólice deverá manter a validade durante toda a vigência do contrato, permanecendo em vigor mesmo que o contratado não pague o prêmio nas datas convencionadas.

10.3. A apólice do seguro garantia deverá acompanhar as modificações referentes à vigência do contrato principal mediante a emissão do respectivo endosso pela seguradora.

10.4. Será permitida a substituição da apólice de seguro-garantia na data de renovação ou de aniversário, desde que mantidas as condições e coberturas da apólice vigente e nenhum período fique descoberto, ressalvado o disposto no item 10.6 deste contrato.

10.5. Caso utilizada outra modalidade de garantia, somente será liberada ou restituída após a fiel execução do contrato ou após a sua extinção por culpa exclusiva da Administração e, quando em dinheiro, será atualizada monetariamente.

10.6. Na hipótese de suspensão do contrato por ordem ou inadimplemento da Administração, o contratado ficará desobrigado de renovar a garantia ou de endossar a apólice de seguro até a ordem de reinício da execução ou o adimplemento pela Administração.

10.7. A garantia assegurará, qualquer que seja a modalidade escolhida, o pagamento de:

10.7.1. prejuízos advindos do não cumprimento do objeto do contrato e do não adimplemento das demais obrigações nele previstas;

10.7.2. multas moratórias e punitivas aplicadas pela Administração à contratada; e

10.7.3. obrigações trabalhistas e previdenciárias de qualquer natureza e para com o FGTS, não adimplidas pelo contratado, quando couber.

10.8. A modalidade seguro-garantia somente será aceita se contemplar todos os eventos indicados no item 10.7, observada a legislação que rege a matéria.

10.9. A garantia em dinheiro deverá ser efetuada em favor do contratante, em conta específica, com correção monetária.

10.10. Caso a opção seja por utilizar títulos da dívida pública, estes devem ter sido emitidos sob a forma escritural, mediante registro em sistema centralizado de liquidação e de custódia autorizado pelo Banco Central do Brasil, e avaliados pelos seus valores econômicos, conforme definido pelo Ministério da Economia.

10.11. No caso de garantia na modalidade de fiança bancária, deverá ser emitida por banco ou instituição financeira devidamente autorizada a operar no País pelo Banco Central do Brasil, e deverá constar expressa renúncia do fiador aos benefícios do artigo 827 do Código Civil.

10.12. No caso de alteração do valor do contrato, ou prorrogação de sua vigência, a garantia deverá ser ajustada ou renovada, seguindo os mesmos parâmetros utilizados quando da contratação.

10.13. Se o valor da garantia for utilizado total ou parcialmente em pagamento de qualquer obrigação, o Contratado obriga-se a fazer a respectiva reposição no prazo máximo de 05 (cinco) dias úteis, contados da data em que for notificada.

10.14. O Contratante executará a garantia na forma prevista na legislação que rege a matéria.

10.14.1. O emitente da garantia ofertada pelo contratado deverá ser notificado pelo contratante quanto ao início de processo administrativo para apuração de descumprimento de cláusulas contratuais (art. 137, § 4º, da Lei n.º 14.133, de 2021).



10.14.2. Caso se trate da modalidade seguro-garantia, ocorrido o sinistro durante a vigência da apólice, sua caracterização e comunicação poderão ocorrer fora desta vigência, não caracterizando fato que justifique a negativa do sinistro, desde que respeitados os prazos prescricionais aplicados ao contrato de seguro, nos termos do art. 20 da Circular Susep nº 662, de 11 de abril de 2022.

10.15. Extinguir-se-á a garantia com a restituição da apólice, carta fiança ou autorização para a liberação de importâncias depositadas em dinheiro a título de garantia, acompanhada de declaração do contratante, mediante termo circunstanciado, de que o contratado cumpriu todas as cláusulas do contrato;

10.16. O garantidor não é parte para figurar em processo administrativo instaurado pelo contratante com o objetivo de apurar prejuízos e/ou aplicar sanções à contratada.

10.17. O contratado autoriza o contratante a reter, a qualquer tempo, a garantia, na forma prevista no Edital e neste Contrato.

10.18. Além da garantia de que tratam os arts. 96 e seguintes da Lei nº 14.133/21, a presente contratação possui previsão de garantia contratual do bem a ser fornecido, incluindo manutenção e assistência técnica, conforme condições estabelecidas no Termo de Referência do Edital.

10.18.1. A garantia de execução é independente de eventual garantia do produto prevista especificamente no Termo de Referência.

11. CLÁUSULA DÉCIMA PRIMEIRA – INFRAÇÕES E SANÇÕES ADMINISTRATIVAS (art. 92, XIV)

11.1. Comete infração administrativa, nos termos da Lei nº 14.133, de 2021, o contratado que:

- a) der causa à inexecução parcial do contrato;
- b) der causa à inexecução parcial do contrato que cause grave dano à Administração ou ao funcionamento dos serviços públicos ou ao interesse coletivo;
- c) der causa à inexecução total do contrato;

79



d) ensejar o retardamento da execução ou da entrega do objeto da contratação sem motivo justificado;

e) apresentar documentação falsa ou prestar declaração falsa durante a execução do contrato;

f) praticar ato fraudulento na execução do contrato;

g) comportar-se de modo inidôneo ou cometer fraude de qualquer natureza;

h) praticar ato lesivo previsto no art. 5º da Lei nº 12.846, de 1º de agosto de 2013.

11.2. Serão aplicadas ao contratado que incorrer nas infrações acima descritas as seguintes sanções:

i. **Advertência**, quando o contratado der causa à inexecução parcial do contrato, sempre que não se justificar a imposição de penalidade mais grave (art. 156, §2º, da Lei nº 14.133, de 2021);

ii. **Impedimento de licitar e contratar**, quando praticadas as condutas descritas nas alíneas "b", "c" e "d" do subitem acima deste Contrato, sempre que não se justificar a imposição de penalidade mais grave (art. 156, § 4º, da Lei nº 14.133, de 2021);

iii. **Declaração de inidoneidade para licitar e contratar**, quando praticadas as condutas descritas nas alíneas "e", "f", "g" e "h" do subitem acima deste Contrato, bem como nas alíneas "b", "c" e "d", que justifiquem a imposição de penalidade mais grave (art. 156, §5º, da Lei nº 14.133, de 2021).

iv. **Multa:**

- a) Moratória de 1% por dia de atraso injustificado sobre o valor da parcela inadimplida, até o limite de 15 dias;
- b) Moratória de 0,50% por dia de atraso injustificado sobre o valor total do contrato, até o máximo de 5%, pela inobservância do prazo fixado para apresentação, suplementação ou reposição da garantia.
- c) Compensatória de 20% (vinte por cento) sobre o valor total do contrato, no caso de inexecução total do objeto.
- d) O atraso superior a 15 dias autoriza a Administração a promover a extinção do contrato por descumprimento ou cumprimento irregular de suas cláusulas, conforme dispõe o inciso I do art. 137 da Lei n. 14.133, de 2021.

80



149

11.3. A aplicação das sanções previstas neste Contrato não exclui, em hipótese alguma, a obrigação de reparação integral do dano causado ao Contratante (art. 156, §9º, da Lei nº 14.133, de 2021)

11.4. Todas as sanções previstas neste Contrato poderão ser aplicadas cumulativamente com a multa (art. 156, §7º, da Lei nº 14.133, de 2021).

11.4.1. Antes da aplicação da multa será facultada a defesa do interessado no prazo de 15 (quinze) dias úteis, contado da data de sua intimação (art. 157, da Lei nº 14.133, de 2021)

11.4.2. Se a multa aplicada e as indenizações cabíveis forem superiores ao valor do pagamento eventualmente devido pelo Contratante ao Contratado, além da perda desse valor, a diferença será descontada da garantia prestada ou será cobrada judicialmente (art. 156, §8º, da Lei nº 14.133, de 2021).

11.4.3. Previamente ao encaminhamento à cobrança judicial, a multa poderá ser recolhida administrativamente no prazo máximo de 30 (trinta) dias, a contar da data do recebimento da comunicação enviada pela autoridade competente.

11.5. A aplicação das sanções realizar-se-á em processo administrativo que assegure o contraditório e a ampla defesa ao Contratado, observando-se o procedimento previsto no caput e parágrafos do art. 158 da Lei nº 14.133, de 2021, para as penalidades de impedimento de licitar e contratar e de declaração de inidoneidade para licitar ou contratar.

11.6. Na aplicação das sanções serão considerados (art. 156, §1º, da Lei nº 14.133, de 2021):

- a) a natureza e a gravidade da infração cometida;
- b) as peculiaridades do caso concreto;
- c) as circunstâncias agravantes ou atenuantes;
- d) os danos que dela provierem para o Contratante;
- e) a implantação ou o aperfeiçoamento de programa de integridade, conforme normas e orientações dos órgãos de controle.

11.7. Os atos previstos como infrações administrativas na Lei nº 14.133, de 2021, ou em outras leis de licitações e contratos da Administração Pública que também sejam tipificados como atos lesivos na Lei nº 12.846, de 2013, serão apurados e julgados conjuntamente, nos mesmos autos, observados o rito procedimental e autoridade competente definidos na referida Lei (art. 159).



11.8. A personalidade jurídica do Contratado poderá ser desconsiderada sempre que utilizada com abuso do direito para facilitar, encobrir ou dissimular a prática dos atos ilícitos previstos neste Contrato ou para provocar confusão patrimonial, e, nesse caso, todos os efeitos das sanções aplicadas à pessoa jurídica serão estendidos aos seus administradores e sócios com poderes de administração, à pessoa jurídica sucessora ou à empresa do mesmo ramo com relação de coligação ou controle, de fato ou de direito, com o Contratado, observados, em todos os casos, o contraditório, a ampla defesa e a obrigatoriedade de análise jurídica prévia (art. 160, da Lei nº 14.133, de 2021)

11.9. O Contratante deverá, no prazo máximo 15 (quinze) dias úteis, contado da data de aplicação da sanção, informar e manter atualizados os dados relativos às sanções por ela aplicadas, para fins de publicidade no Cadastro Nacional de Empresas Inidôneas e Suspensas (Ceis) e no Cadastro Nacional de Empresas Punidas (Cnep), instituídos no âmbito do Poder Executivo Federal. (Art. 161, da Lei nº 14.133, de 2021)

11.10. As sanções de impedimento de licitar e contratar e declaração de inidoneidade para licitar ou contratar são passíveis de reabilitação na forma do art. 163 da Lei nº 14.133/21.

11.11. Os débitos do contratado para com a Administração contratante, resultantes de multa administrativa e/ou indenizações, não inscritos em dívida ativa, poderão ser compensados, total ou parcialmente, com os créditos devidos pelo referido órgão decorrentes deste mesmo contrato ou de outros contratos administrativos que o contratado possua com o mesmo órgão ora contratante.

12. CLÁUSULA DÉCIMA SEGUNDA– DA EXTINÇÃO CONTRATUAL (art. 92, XIX)

12.1. O contrato se extingue quando cumpridas as obrigações de ambas as partes, ainda que isso ocorra antes do prazo estipulado para tanto.

12.1.1. Quando a não conclusão do contrato referida no item anterior decorrer de culpa do contratado:

- a) ficará ele constituído em mora, sendo-lhe aplicáveis as respectivas sanções administrativas; e
- b) poderá a Administração optar pela extinção do contrato e, nesse caso, adotar as medidas admitidas em lei para a continuidade da execução contratual.



121

12.2. O contrato pode ser extinto antes de cumpridas as obrigações nele estipuladas, ou antes do prazo nele fixado, por algum dos motivos previstos no artigo 137 da Lei nº 14.133/21, bem como amigavelmente, assegurados o contraditório e a ampla defesa.

12.2.1. Nesta hipótese, aplicam-se também os artigos 138 e 139 da mesma Lei.

12.2.2. A alteração social ou a modificação da finalidade ou da estrutura da empresa não ensejará a rescisão se não restringir sua capacidade de concluir o contrato.

12.2.2.1. Se a operação implicar mudança da pessoa jurídica contratada, deverá ser formalizado termo aditivo para alteração subjetiva.

12.3. O termo de rescisão, sempre que possível, será precedido:

12.3.1. Balanço dos eventos contratuais já cumpridos ou parcialmente cumpridos;

12.3.2. Relação dos pagamentos já efetuados e ainda devidos;

12.3.3. Indenizações e multas.

12.4. A extinção do contrato não configura óbice para o reconhecimento do desequilíbrio econômico-financeiro, hipótese em que será concedida indenização por meio de termo indenizatório (art. 131, caput, da Lei nº 14.133, de 2021).

13. CLÁUSULA DÉCIMA QUARTA – DOS CASOS OMISSOS (art. 92, III)

13.1. Os casos omissos serão decididos pelo contratante, segundo as disposições contidas na Lei nº 14.133, de 2021, e demais normas federais aplicáveis e, subsidiariamente, segundo as disposições contidas na Lei nº 8.078, de 1990 – Código de Defesa do Consumidor – e normas e princípios gerais dos contratos.

14. CLÁUSULA DÉCIMA QUINTA – ALTERAÇÕES

14.1. Eventuais alterações contratuais reger-se-ão pela disciplina dos arts. 124 e seguintes da Lei nº 14.133, de 2021.

14.2. O contratado é obrigado a aceitar, nas mesmas condições contratuais, os acréscimos ou supressões que se fizerem necessários, até o limite de 25% (vinte e cinco por cento) do valor inicial atualizado do contrato.

83



14.3. Registros que não caracterizam alteração do contrato podem ser realizados por simples apostila, dispensada a celebração de termo aditivo, na forma do art. 136 da Lei nº 14.133, de 2021, mediante autorização do Chefe do Executivo.

15. CLÁUSULA DÉCIMA SEXTA – PUBLICAÇÃO

15.1. Incumbirá ao contratante divulgar o presente instrumento no Portal Nacional de Contratações Públicas (PNCP), na forma prevista no art. 94 da Lei 14.133, de 2021, bem como no respectivo site oficial na Internet, em atenção ao art. 8º, §2º, da Lei n. 12.527, de 2011, c/c art. 7º, §3º, inciso V, do Decreto n. 7.724, de 2012.

16. CLÁUSULA DÉCIMA SÉTIMA – FORO (art. 92, §1º)

16.1. Fica eleito o Foro da Comarca de Itatiba para dirimir os litígios que decorrerem da execução deste Termo de Contrato que não puderem ser compostos pela conciliação, conforme art. 92, §1º, da Lei nº 14.133/21.

16.2. E, por estarem de acordo, foi lavrado o presente instrumento que, lido e achado conforme, vai assinado em 03 (três) vias de igual teor, pelas partes e na presença de duas testemunhas abaixo indicadas.

[Local], [dia] de [mês] de [ano].

Representante legal do CONTRATANTE

Representante legal do CONTRATADO

TESTEMUNHAS:

1-

2-

84



193

SECRETARIA MUNICIPAL DE GOVERNO
SEÇÃO DE LICITAÇÕES

TERMO DE RECEBIMENTO DO EDITAL

Declaro para os devidos fins que retirei integralmente junto ao endereço eletrônico www.itatiba.sp.gov.br o EDITAL de Licitação referente a **Concorrência Pública nº XX/2026**.
Objeto: Contratação de empresa especializada para execução Galpão de Beneficiamento de resíduos Vegetais na área no Jardim Botânico, localizados no município de Itatiba-SP.

Nome da Empresa:

CNPJ Nº

Endereço:

Bairro:

Cidade:

Telefone:

E-mail:

Contato:

Importante: Este documento deverá ser preenchido, digitado e enviado através do e-mail: licitacoes@licitacoes.itatiba.sp.gov.br, aos cuidados da Comissão Permanente de Licitações.

A Prefeitura de Itatiba não se responsabilizará pelo **não envio** de informações, tais como: esclarecimentos, alterações do edital de data de abertura, de suspensão, de julgamento/homologação, referentes ao Edital, caso a empresa não preencha e transmita as informações acima descritas.

Fone para contato (11) 3183-0655

Concorrência Pública nº XX/2026, Tipo Menor Preço Global - Edital nº XX/2026. Objeto: Contratação de empresa especializada para execução Galpão de Beneficiamento de resíduos Vegetais na área no Jardim Botânico, localizados no município de Itatiba-SP, por execução indireta, em regime de empreitada por preço unitário, tudo em conformidade com os projetos, memorial, planilha e demais condições apresentadas no edital desta licitação e em seus anexos. Os cadastros das Propostas serão recebidos até o dia **xx de xxxxxx de 2026, às 08h50min**, na página eletrônica da Bolsa Brasileira de Mercadorias (www.novobmmnet.com.br). O edital fica disponível na Seção de Licitações - Av. Luciano Consoline, 600, Jd de Lucca das 9h às 17h e sites www.itatiba.sp.gov.br e www.novobmmnet.com.br. Informações: tel. (11) 3183-0655. Adriana Stocco – Agente de Contratação.



143



Processo: 9421/2025

Interessado: Prefeitura do Município de Itatiba - Execução de Galpão de Beneficiamento de Resíduos Vegetais

Assunto: Justificativa Aplicação de Índices Econômicos

144
8
CD3/26

À
Seção de Licitações

A qualificação econômica financeira nas licitações para contratação de obras e serviços de engenharia deve ser precedida de estudos e justificativas sobre as exigências que serão estabelecidas. A Lei de Licitações nº 14.133/2021 definiu em seu art. 69 a documentação relativa à qualificação econômico-financeira.

Art. 69. A habilitação econômico-financeira visa a demonstrar a aptidão econômica do licitante para cumprir as obrigações decorrentes do futuro contrato, devendo ser comprovada de forma objetiva, por coeficientes e índices econômicos previstos no edital, devidamente justificados no processo licitatório(...)

Para Iudicibus¹ (1998, p. 98) “A finalidade da análise é, mais do que retratar o que aconteceu no passado, fornecer algumas bases para inferir o que poderá acontecer no futuro”.

Neste contexto, a liquidez diz respeito à solvência da situação financeira global da empresa, ou seja, a capacidade para saldar seus compromissos, através do confronto de ativos e passivos. Os índices de liquidez corrente e geral são medidas básicas de liquidez. Constituem uma apreciação sobre a potencial capacidade que a empresa tem para quitar com suas obrigações. Assim, quanto maiores forem estes índices, melhor será a situação financeira da empresa.

O **índice de liquidez corrente** mensura a capacidade da empresa de atender as suas obrigações a curto prazo. Ou seja: quanto a empresa analisada possui em bens e direitos realizáveis a curto prazo para a cobertura de compromissos vencíveis também a curto prazo. Segundo Matarazzo² (1995, p. 178), este índice indica a margem de folga para as manobras de prazo que visa equilibrar as entradas e saídas de caixa e quanto maior essa margem, maior a segurança da empresa e melhor a situação financeira.

1 IUDICIBUS, Sérgio de Análise de Balanços. 7 ed. São Paulo: Atlas, 1998.

2 MATTARAZZO, Dante C. Análise Financeira de Balanços. 3 ed. São Paulo: Atlas, 1995.



O índice de liquidez corrente é assim calculado:

$$\text{Índice de Liquidez Corrente} = \frac{\text{Ativo Circulante}}{\text{Passivo Circulante}}$$

Para cada R\$ 1,00 de dívida a curto prazo a empresa dispõe do resultado da equação acima em reais para quitar. É desejável uma tendência ascendente para este índice ao longo dos exercícios.

Segundo o Prof. Hilário³(1973, p. 138) “*O quociente de liquidez corrente ou comum é considerado normal quando atinge cerca de 200% [...] e o quociente de 200% que consideramos normal, pode, entretanto, variar de acordo com o tipo de empresa, o ramo de atividade e a política de vendas*”.

Já Sergio Iudicibus⁴ (1998, p.289) discorrendo sobre a estrutura, análise e interpretação de balanços considera que, em geral, bom seria o quociente de liquidez corrente de 1,5 para cima.

O **índice de liquidez geral** mostra a capacidade de pagamento da empresa a longo prazo, considerando tudo o que ela converterá em dinheiro (a curto e longo prazo), relacionando-se com tudo o que já assumiu como dívida (de curto e longo prazo), ou seja:

$$\text{Índice de Liquidez Geral} = \frac{\text{Ativo Circulante} + \text{Realizável a Longo Prazo}}{\text{Passivo Circulante} + \text{Exigível a Longo Prazo}}$$

Devido ao fato de sua composição abranger elementos patrimoniais tanto de curto quanto de longo prazo, o índice de liquidez geral mostra-se útil nos certames que envolvam contratações de longo prazo, como no caso em análise.

Sobre o índice de liquidez geral, o Prof. Hilário⁵ (1973, p. 139) considera “*No Brasil, a média do quociente de liquidez geral varia de 100 a 200%, conforme as circunstâncias*”.

3 FRANCO, Hilário. Estrutura, análise e interpretação de balanços. 12 ed. São Paulo: Atlas.
4 IUDICIBUS, Sérgio de. Contabilidade Introdutória. 9 ed. São Paulo: Atlas, 1998.
5 FRANCO, Hilário. Estrutura, análise e interpretação de balanços. 12 ed. São Paulo: Atlas.



144

Cabe destacar que a fixação de índices de liquidez a serem utilizados em licitações deve guardar relação de razoabilidade e proporcionalidade com objeto a ser atingido, devendo-se fixar parâmetros que, não obstante, possibilitem obter a melhor proposta para a Administração Pública, não venham, entretanto, inviabilizar o caráter competitivo do processo licitatório, conforme preconizado pelo artigo 5º da Lei 14.133/2021

Ressalte-se que a observação isolada da liquidez não permite à Administração atestar a capacidade financeira da empresa ou constatar se a empresa paga pontualmente suas dívidas, devendo, sua utilização, dar-se em conjunto com índices que permitam a análise do endividamento ou da estrutura do capital e que busquem evidenciar as fontes de capitais utilizadas pela empresa para financiamento de suas atividades.

Para tanto, o *Índice de Endividamento Total* pode ser utilizado, pois revela quanto a empresa tomou de capitais de terceiros para cada R\$ 1,00 (um real) de capital próprio investido. E é assim calculado:

$$\text{Índice de Endividamento Total} = \frac{\text{Passivo Circulante} + \text{Exigível a Longo Prazo}}{\text{Ativo}}$$

Também conhecido como Grau de Endividamento, este índice revela a dependência de financiamento dos ativos com recursos de terceiros. Quanto maior o resultado da aplicação do índice, maior a dependência financeira e, conseqüentemente, menor a liberdade para tomada de decisões para o financiamento dos ativos. Justifica-se aí o fato de grande parte das empresas em processo falimentar apresentar, por vários períodos, índices acentuadamente maiores do que 1,00 (um).

De acordo com Walter (1988, p.81)⁶, trata-se do denominado Endividamento Total, um indicador que, ao relacionar o passivo com o ativo total, dá relevância para a relação entre fontes de recursos e sua aplicação em bens e direitos do ativo, e demonstra a autonomia financeira se o indicador calculado resultar num valor próximo a 0 (zero), e, no outro extremo, o resultado próximo de 1,0 (um) demonstra a empresa estar bastante comprometida perante terceiros.

O comentário de Iudícibus (1994, p.104), a respeito desse quociente, é de que o mesmo possui grande importância, pois significa a parcela do ativo total financiada com



recursos de terceiros, destacando que, no longo prazo, a presença de terceiros financiadores pode aumentar as despesas financeiras e deteriorar a rentabilidade da empresa.

Mister é admitir que o art. 62 da Lei nº 14.133/2021 não visa somente proteger o licitante contra exigências descabidas, mas, principalmente, resguardar o Poder Público dos riscos de contratar com empresas que não possuam capacidade de honrar suas obrigações.

O art. 9º da Lei nº 14.133/2021 assim dispõe:

Art. 9º É vedado ao agente público designado para atuar na área de licitações e contratos, ressalvados os casos previstos em lei: I - admitir, prever, incluir ou tolerar, nos atos que praticar, situações que: a) comprometam, restrinjam ou frustrem o caráter competitivo do processo licitatório, inclusive nos casos de participação de sociedades cooperativas;

Na licitação, dois agentes financeiros com interesses diferentes estão em cena: de um lado, as empresas que buscam a maximização de seus lucros; de outro, a Administração Pública, comprometida com a defesa do **interesse público**, seja na busca do “preço justo”, seja na garantia da qualidade dos produtos e serviços comprados.

Não estamos com isto comprometendo o caráter competitivo da licitação. Isto, por que, as licitações, teoricamente, servem para dar oportunidade para todos os agentes interessados em comercializar com a Administração Pública de participarem do processo. Mas, cabe à Administração escolher as condições mínimas para resguardar o interesse público, e, acreditamos estar aí a justificativa para tal medida, pois a prática tem nos demonstrado que **não são todos** os interessados na participação da licitação que têm condições de executar o seu objeto.

Diante de todo o exposto, se faz necessária a adoção do índice de Endividamento Total menor ou igual a 0,50 (meio) ponto; e, pela adoção de índices de liquidez corrente e geral maior ou igual a 1,0 (um) ponto.

Diante de todo o exposto, sugiro seja adotado os seguintes patamares: **L1 = maior ou igual a 1,0; L2 = menor ou igual 0,50; e, L3 = maior ou igual a 1,0**, onde:

L1: Índice Geral de Liquidez, correspondente ao quociente da divisão da soma do ativo Circulante mais realizável a longo prazo, pelo valor do passivo circulante mais exigível a longo prazo.

$$L1 = \frac{(\text{ATIVO CIRCULANTE} + \text{REALIZÁVEL A LONGO PRAZO})}{(\text{PASSIVO CIRCULANTE} + \text{EXIGIVEL A LONGO PRAZO})}$$

147



148

L2: Índice de Endividamento Total, correspondente a relação entre o capital de terceiro, representado pela soma do passivo circulante e exigível a longo prazo e o Ativo Total

$$L2 = \frac{(\text{PASSIVO CIRCULANTE} + \text{EXIGÍVEL A LONGO PRAZO})}{(\text{ATIVO TOTAL})}$$

L3: Índice de liquidez corrente, representado pela divisão do ativo circulante pelo passivo circulante.

$$L3 = (\text{ATIVO CIRCULANTE})/(\text{PASSIVO CIRCULANTE})$$

Itatiba, 20 de fevereiro de 2026.

Katrin C. Baptistella

Secretária Municipal de Finanças

Carlos Augusto Diniz Silva

Contador (a)

Secretaria Municipal de Governo
Seção de Licitações

140

PROCESSO ADMINISTRATIVO Nº 9.421/2025

OBJETO - Contratação de empresa especializada para execução Galpão de Beneficiamento de resíduos Vegetais na área no Jardim Botânico, localizados no município de Itatiba-SP

Itatiba, 20 de fevereiro de 2026.

À
Secretaria dos Negócios Jurídicos

Nos termos do art. 53, da Lei n.º 14.133/2021 encaminhamos o referido processo para que seja analisada e aprovada minuta do edital elaborada de acordo com informações constantes nos autos e sob responsabilidade da Secretaria Requisitante.

Atenciosamente,

Adriana Stocco
Seção de Licitações





Prefeitura do Município de Itatiba
Secretaria dos Negócios Jurídicos

FLS 145 SNJ

Encaminhem-se os autos para:

- | | |
|--|---|
| <input type="checkbox"/> Ana Julia de Moraes Guerra | <input type="checkbox"/> João Victor G. de Oliveira |
| <input type="checkbox"/> Antonio de Carvalho | <input checked="" type="checkbox"/> Jonathas Tofanelo Viana |
| <input type="checkbox"/> Carlos F. Albuquerque de Braz | <input type="checkbox"/> Marco Antonio Lopes Tombi |
| <input type="checkbox"/> Daniel Rugeri Moreira | <input type="checkbox"/> Matheus Penteado Massaretto |
| <input type="checkbox"/> Edson Ferreira Sebastião | <input type="checkbox"/> Paulo Rogério Cosenza |
| <input type="checkbox"/> Fabio Gonçalves Pacheco | <input type="checkbox"/> Sergio Luis Gregolini |
| <input type="checkbox"/> Fernando Balberde Lucio | <input type="checkbox"/> Vanessa Kovalski Albuquerque |

Data: 26 / 02 / 26



SECRETARIA DOS NEGÓCIOS JURÍDICOS

PROCURADORIA DO MUNICÍPIO DE ITATIBA

Processo nº: 9421/2025

Consulente: SELI

Assunto: Análise de Minuta de Edital – Pregão – Menor preço por GLOBAL

DAS RAZÕES DA CONSULTA

O procedimento foi encaminhado pela Seção de Licitações, buscando, por força do disposto no artigo 53 da Lei Federal nº 14.133/2021, em controle preventivo de legalidade, visto a elaboração da minuta de edital licitatório pelo referido setor competente da administração, concebido na modalidade **CONCORRÊNCIA**, de julgamento por **MENOR PREÇO**, modo de disputa **ABERTO**, quanto ao parcelamento do objeto: **GLOBAL**, quanto da aceitabilidade da proposta: **GLOBAL**, quanto ao regime **EMPREITADA POR PREÇO UNITÁRIO**, tendo por objeto a execução de galpão de beneficiamento de resíduos vegetais na área do Jardim Botânico, de acordo com o anexo I (Termo de Referência) e demais documentos e condições estabelecidas no edital.

É a síntese. Segue o parecer.

DOS FUNDAMENTOS JURÍDICOS DO PARECER

PRELIMINARMENTE

O presente parecer, neste momento processual, se presta e se limita à análise dos requisitos formais do procedimento, especialmente a minuta de edital, não se imiscuindo nas razões de mérito administrativo (conveniência e oportunidade), na identificação das demandas (razões e fundamentos) e seus respectivos riscos (gestão, matriz e mapa de risco), definição, detalhamento e descrição (qualidade e quantidade) de objetos, instrumentalizados por meio de estudo técnico preliminar, anteprojeto, termo de referência, projeto básico, projeto executivo e demais documentos correlatos, cotações e orçamentos, compatibilização com o Plano Anual de Contratações, quando houver (art. 12, VII do caput c/c at. 18, ambos da Lei Federal nº 14.133/2021) conformações e adequações financeiro-orçamentárias, bem como de todo e qualquer ato realizado na fase preparatória do processo licitatório, especialmente todas as considerações técnicas, mercadológicas e de gestão que podem interferir na contratação (art. 18 da Lei Federal nº 14.133/2021) em observância aos princípios normativos da segregação de funções, eficiência, razoabilidade e celeridade (art. 5º da Lei Federal 14.133/2021), visto que referidos documentos são elaborados por órgãos municipais competentes e de notável expertise para tanto, cujos arrazoados, dados, cálculos, justificativas, motivações fáticas e técnicas são de suas exclusivas responsabilidades e, portanto, serão reputados como fidedignos, válidos, aptos e eficazes, salvo prova em contrário, situação que, em ocorrendo, será analisada mediante provocação específica do órgão gestor municipal e/ou autoridade responsáveis.

146
151

7



SECRETARIA DOS NEGÓCIOS JURÍDICOS

PROCURADORIA DO MUNICÍPIO DE ITATIBA

14A
15a

DA ANÁLISE FORMAL PROPRIAMENTE DITA

A Lei nº 14.133, de 2021, estabeleceu que fase preparatória do processo licitatório é caracterizada pelo planejamento e deve compatibilizar-se com o plano de contratações anual de que trata o inciso VII do *caput* do art. 12 da referida lei e com as leis orçamentárias, bem como abordar todas as considerações técnicas, mercadológicas e de gestão que podem interferir na contratação, conforme previsto no *caput* do art. 18.

O artigo 18 da Lei nº 14.133, de 2021, elenca providências e documentos que devem instruir a fase de planejamento, conforme abaixo transcrito:

“Art. 18. A fase preparatória do processo licitatório é caracterizada pelo planejamento e deve compatibilizar-se com o plano de contratações anual de que trata o inciso VII do *caput* do art. 12 desta Lei, sempre que elaborado, e com as leis orçamentárias, bem como abordar todas as considerações técnicas, mercadológicas e de gestão que podem interferir na contratação, compreendidos:

I - a descrição da necessidade da contratação fundamentada em estudo técnico preliminar que caracterize o interesse público envolvido;

II - a definição do objeto para o atendimento da necessidade, por meio de termo de referência, anteprojeto, projeto básico ou projeto executivo, conforme o caso;

III - a definição das condições de execução e pagamento, das garantias exigidas e ofertadas e das condições de recebimento;

IV - o orçamento estimado, com as composições dos preços utilizados para sua formação;

V - a elaboração do edital de licitação;

VI - a elaboração de minuta de contrato, quando necessária, que constará obrigatoriamente como anexo do edital de licitação;

VII - o regime de fornecimento de bens, de prestação de serviços ou de execução de obras e serviços de engenharia, observados os potenciais de economia de escala;

VIII - a modalidade de licitação, o critério de julgamento, o modo de disputa e a adequação e eficiência da forma de combinação desses parâmetros, para os fins de seleção da proposta apta a gerar o resultado de contratação mais vantajoso para a Administração Pública, considerado todo o ciclo de vida do objeto;

IX - a motivação circunstanciada das condições do edital, tais como justificativa de exigências de qualificação técnica, mediante indicação das parcelas de maior relevância técnica ou valor significativo do objeto, e de qualificação econômico-financeira, justificativa dos critérios de pontuação e julgamento das propostas



SECRETARIA DOS NEGÓCIOS JURÍDICOS

PROCURADORIA DO MUNICÍPIO DE ITATIBA

1410
153

técnicas, nas licitações com julgamento por melhor técnica ou técnica e preço, e justificativa das regras pertinentes à participação de empresas em consórcio;

X - a análise dos riscos que possam comprometer o sucesso da licitação e a boa execução contratual;

XI - a motivação sobre o momento da divulgação do orçamento da licitação, observado o art. 24 desta Lei.

Referido dispositivo é complementado por seu parágrafo primeiro, que dispõe sobre os elementos do Estudo Técnico Preliminar. De uma forma bem abrangente, o planejamento da contratação pressupõe que a própria necessidade administrativa seja evidenciada pelas Secretarias Municipais requisitantes e demais órgãos municipais que são afetos à licitações e compras públicas, a fim de se compreender o que fundamenta a requisição administrativa.

Uma vez identificada a necessidade que antecede o pedido realizado, pode-se então buscar soluções disponíveis no mercado para atender referida necessidade, que inclusive podem se diferenciar do pedido inicial.

Encontrada a melhor solução, caso disponível mais de uma, aí sim inicia-se a etapa de estudá-la, para o fim de definir o objeto licitatório e todos os seus contornos. Em linhas gerais, a instrução do processo licitatório deve revelar todo esse encadeamento lógico.

Nesta linha de intelecção, encontram-se nos autos, ainda que em documentos esparsos, os documentos que evidenciam a definição da demanda, a identificação da solução adotada através de meios e modos em lei admitidos para obter o melhor resultado, segundo levantamentos, dados, preços, conformação com as disponibilidades orçamentárias, motivações e justificativas e decisão/escolha, tudo sob a exclusiva e direta responsabilidade da Secretaria(s) Municipal(is) gestora(s) e das Secretaria(s) que, eventual ou obrigatoriamente, se manifestam acerca do procedimento em tela, jungindo aos autos suas considerações técnicas, mercadológicas, financeiro-orçamentárias e de gestão próprias de sua atuação.

Sendo assim, dos atos administrativos colacionados aos autos (de responsabilidade direta e exclusiva dos seus subscritores), em análise perfunctória e sob o prisma exclusivamente jurídico (aspecto formal), esta Procuradoria, por força do disposto no art. 53 "caput" e §1º da Lei Federal nº 14.133/2021, verifica-se o quanto segue:

- 1) **Compatibilidade com o Plano Anual de Contratação, nos termos do art. 5º, art. 12, VII e art. 18, "caput", todos da Lei Federal nº 14.133/2021.**

Vide fl. 91 dos autos.

7



SECRETARIA DOS NEGÓCIOS JURÍDICOS

PROCURADORIA DO MUNICÍPIO DE ITATIBA

149
154

- 2) Compatibilização com as disponibilidades financeiro-orçamentárias – art. 18 “caput”

Há manifestação da Secretaria de Finanças – SEFI – vide fl. 100 dos autos.

Há menção expressa acerca da fonte dos recursos no edital.

- 3) Descrição da necessidade de contratação fundamentada em estudo técnico preliminar – Art. 6º, XX e art. 18, I e §§ 1º e 2º, todos da Lei Federal nº 14.133/2023.

Há estudo técnico preliminar (ETP) com suas respectivas justificativas - vide fls. 07/09 dos autos, de inteira e exclusiva responsabilidade da(s) Secretaria(s) responsável(is) por sua elaboração.

Depreende-se que as informações detalhadas, muitas vezes, são obtidas pela análise de outros documentos jungidos aos autos, *ex vi*, da minuta de edital e seus anexos (fls. 101/143), podendo ser extraídas na aferição do procedimento como um todo.

- 4) Definição do objeto para o atendimento da necessidade, por meio de termo de referência, anteprojeto, projeto básico ou projeto executivo, conforme o caso – art. 6º, XXIII (termo de referência), XXIV (anteprojeto), XXV (projeto básico), XXVI (projeto executivo); art. 18, II e §§ 1º e 2º, todos da Lei Federal nº 14.133/2023

Há termo de referência e demais documentos e projetos com suas respectivas justificativas - vide fls. 10/41 e 49/80 e Anexo I da minuta de edital.

Depreende-se que as informações detalhadas, muitas vezes, são obtidas pela análise de outros documentos jungidos aos autos, *ex vi*, da minuta de edital e seus anexos (fls. 101/143), podendo ser extraídas na aferição do procedimento como um todo.

- 5) Definição das condições de execução e pagamento, das garantias exigidas e ofertadas e das condições de recebimento - art. 18, III da Lei Federal nº 14.133/2023.



SECRETARIA DOS NEGÓCIOS JURÍDICOS

PROCURADORIA DO MUNICÍPIO DE ITATIBA

155

Vide fls. 07/09, 10/41, 49/80 e Anexo I da minuta de edital (fls. 101/143) dos autos.

- 6) Orçamento estimado, com as composições dos preços utilizados para sua formação – art. 18, IV e art. 23 da Lei Federal nº 14.133/2023.

Vide fls. 42/48 e 81/84 dos autos.

Adotou-se a modelagem de composição de preços, nos termos do art. 23 da Lei Federal nº 14.133/2021.

Os documentos que retratam as cotações e quaisquer indicação de valores, por que elaborados e descritas pelo órgão municipal competente, presumem-se verdadeiros quanto aos seus dados, informações e descritivos.

Depreende-se que as informações detalhadas, muitas vezes, são obtidas pela análise de outros documentos jungidos aos autos, *ex vi*, da minuta de edital e seus anexos (fls. 101/143) podendo ser extraídas na aferição do procedimento como um todo.

- 7) Motivação circunstanciada das condições do edital, análise de riscos, divulgação do orçamento, modalidade de licitação, critério de julgamento, o modo de disputa e a adequação e eficiência da forma de combinação desses parâmetros, para os fins de seleção da proposta apta a gerar o resultado de contratação mais vantajoso para a Administração Pública, considerado todo o ciclo de vida do objeto – art. 18, VII, VIII, IX, X e XI da Lei Federal nº 14.133/2023.

Vide fls. 07/09, 10/41, 49/80 e Anexo I da minuta de edital (fls. 101/143) dos autos.

Indicadores gerais:

Divulgação do orçamento ¹ :	sim (não sigiloso)
Análise de risco ² :	sim - fls. 03/06 dos autos
Modalidade escolhida ³ :	concorrência
Critério de julgamento ⁴ :	menor preço
Modo de disputa ⁵ :	aberto

¹ Art. 24 da Lei Federal nº 14.133/2021

² Art. 18, X da Lei Federal nº 14.133/2021

³ Art. 28 da Lei Federal nº 14.133/2021

⁴ Art. 33 da Lei Federal nº 14.133/2021

7



SECRETARIA DOS NEGÓCIOS JURÍDICOS

PROCURADORIA DO MUNICÍPIO DE ITATIBA

- 8) **Elaboração do edital de licitação, fazendo acompanhar de todos os anexos necessários para o desenvolvimento regular do certame – art. 18, V e VI; art. 25; art. 92, todos da Lei Federal nº 14.133/2023.**

Afere-se, que se adotou o parcelamento do objeto (GLOBAL), por força do art. 40 e art. 47 ambos da Lei Federal nº 14.133/2021 – **fl. 08** – cujas justificativas de responsabilidade direta e exclusiva da Secretaria(s) Municipal(is) requisitante(s).

O edital, em linhas gerais, prevê o processamento da licitação de acordo com as especificidades da modalidade escolhida, prestigiando a finalidade perseguida, com a preservação da ampla concorrência, a obtenção de garantias mínimas, para alcance do melhor resultado em conformidade com os princípios e regras que orientam o procedimento licitatório, observando-se, ainda, as disposições legais aplicáveis à espécie.

Ademais, afere-se que consta do edital de forma bem definida o objeto do certame, bem como os critérios da participação, do credenciamento, da habilitação, do desempate, do julgamento das propostas, das sanções, dos recursos, da fiscalização, da fixação de prazos, das condições de pagamento e as demais peculiaridades.

Ainda, anota-se que a minuta elaborada observa o disposto na Lei Complementar nº 123/06 consolidada.

A presente minuta de edital, na modalidade **concorrência**, é compatível com a minuta aprovada pelo governo federal (art. 19, IV da Lei Federal nº 14.133/2021), com pequenas alterações, especialmente quanto ao sistema eletrônico utilizado pela Prefeitura de Itatiba (BBMNET Licitações) e suas características particulares.

DA CONCLUSÃO

Por todo o exposto, em análise perfunctória e exclusivamente sob o aspecto técnico-formal do instrumento convocatório e demais atos elaborados nos autos, esta Procuradoria Municipal opina pelo **prosseguimento do feito**, desde que:

- 1) A **SELI** altere (ou justifique):

⁵ Art. 56 da Lei Federal nº 14.133/2021



SECRETARIA DOS NEGÓCIOS JURÍDICOS

PROCURADORIA DO MUNICÍPIO DE ITATIBA

1.1 Conste no edital todos os documentos inseridos nos autos que tratam da definição do objeto (desenhos, plantas, croquis, memorial descritivo e etc);

Ainda, destaca-se que, é obrigatória a divulgação e a manutenção do inteiro teor do edital de licitação e dos seus anexos e do termo de contrato no Portal Nacional de Contratações Públicas e a publicação de extrato do edital no Diário Oficial do Município de Itatiba e do Estado de São Paulo, conforme determinam os art. 54, caput e §1º, e art. 94 da Lei nº 14.133, de 2021 e que, após a homologação do processo licitatório, é obrigatória a disponibilização no Portal Nacional de Contratações Públicas (PNCP) dos documentos elaborados na fase preparatória que porventura não tenham integrado o edital e seus anexos, conforme determina o art. 54, §3º, da Lei nº 14.133, de 2021.

Por fim, cumpre repisar, sem embargo ao registro preliminar deste parecer, que incumbe a esta Procuradoria prestar consultoria sob o prisma estritamente jurídico (aspecto formal), não lhe competindo se imiscuir na conveniência e oportunidade do ato administrativo respectivo (cuja decisão de mérito cabe à autoridade superior competente para tanto), nem analisar aspectos de natureza eminentemente técnico-administrativa e financeira próprias das Secretarias Municipais competentes, a teor do que dispõe o art. 18, "caput" e 53, §3º, todos da Lei Federal 14.133/2021 (questões técnicas, orçamentárias, mercadológicas e de gestão, NÃO AFETAS à apreciação deste órgão jurídico-consultivo).

A observância e a implementação das adequações eventualmente sugeridas neste parecer, não deflagram a necessidade de nova análise por esta Procuradoria.

É o parecer, nos termos do art. 53, §1º, II da Lei Federal nº 14.133/2021.

SNJ, 02 de março de 2026.

JONATHAS TOFFANELLO VIANA
Procurador do Município

Ciente e de acordo com a manifestação precedente.

À SELI para ciência, providências e encaminhamentos

SNJ, 02 de março de 2026.

ANTONIO DE CARVALHO
Secretário dos Negócios Jurídicos



153
158

Processo: 9421/2025

Interessado: Prefeitura do Município de Itatiba – Contratação de empresa especializada para execução Galpão de Beneficiamento de resíduos Vegetais na área no Jardim Botânico, localizados no município de Itatiba-SP.

Assunto – Divulgação do edital

À

Seção de Licitações

Considerando o teor do parecer exarado pela Procuradoria Municipal, e nos termos do artigo 53, §3º, e artigo 54, ambos da Lei Federal nº 14.133, de 1º de abril de 2021, **determino a divulgação do edital de licitação na forma da lei.**

Cumpra-se.

Itatiba, 06 de março de 2026.

THOMAS
ANTONIO
CAPELETTO DE
OLIVEIRA:2714041
4858

Digitally signed by
THOMAS ANTONIO
CAPELETTO DE
OLIVEIRA:27140414858
Date: 2026.03.11
10:14:20 -03'00'

THOMÁS ANTÔNIO CAPELETTO DE OLIVEIRA
PREFEITO MUNICIPAL